

恒生前海恒锦裕利混合型证券投资基金 2025 年第 1 季度报告

2025 年 3 月 31 日

基金管理人：恒生前海基金管理有限公司

基金托管人：中国农业银行股份有限公司

报告送出日期：2025 年 4 月 18 日

§1 重要提示

基金管理人的董事会及董事保证本报告所载资料不存在虚假记载、误导性陈述或重大遗漏，并对其内容的真实性、准确性和完整性承担个别及连带责任。

基金托管人中国农业银行股份有限公司根据本基金合同规定，于 2025 年 4 月 16 日复核了本报告中的财务指标、净值表现和投资组合报告等内容，保证复核内容不存在虚假记载、误导性陈述或者重大遗漏。

基金管理人承诺以诚实信用、勤勉尽责的原则管理和运用基金资产，但不保证基金一定盈利。

基金的过往业绩并不代表其未来表现。投资有风险，投资者在作出投资决策前应仔细阅读本基金的招募说明书。

本报告中财务资料未经审计。

本报告期自 2025 年 1 月 1 日起至 2025 年 3 月 31 日止。

§2 基金产品概况

基金简称	恒生前海恒锦裕利混合
基金主代码	006535
基金运作方式	契约型开放式
基金合同生效日	2019 年 3 月 20 日
报告期末基金份额总额	118,779,336.51 份
投资目标	通过前瞻性的研究布局，本基金在严格控制投资组合风险并保持基金资产良好的流动性的前提下，追求基金资产的稳健增值。
投资策略	本基金为混合型证券投资基金，将采用“自上而下”的策略进行基金的大类资产配置。本基金主要通过定性与定量相结合的方法分析宏观经济走势、市场政策、利率走势、证券市场估值水平等可能影响证券市场的重要因素，对证券市场当期的系统性风险以及可预见的未来时期内各大类资产的预期风险和预期收益率进行分析评估，并据此制定本基金在股票、债券、现金等资产之间的配置比例、调整原则和调整范围，在保持总体风险水平相对稳定的基础上，力争投资组合的稳定增值。
业绩比较基准	中证全债指数收益率×70%+中证高股息精选指数收益率×15%+恒生高股息率指数收益率×10%+金融机构人民币活期存款基准利率（税后）×5%
风险收益特征	本基金为混合型基金，理论上其预期风险和预期收益水平低于股票型基金，高于债券型基金、货币市场基金。本基金将通过港股通渠道投资于香港证券市场，除了需要承担与境内证券投资基金类似的市场波动风险等一般投资

	风险之外，本基金还面临港股通机制下因投资环境、投资标的、市场制度以及交易规则等差异带来的特有风险。	
基金管理人	恒生前海基金管理有限公司	
基金托管人	中国农业银行股份有限公司	
下属分级基金的基金简称	恒生前海恒锦裕利混合 A	恒生前海恒锦裕利混合 C
下属分级基金的交易代码	006535	006536
报告期末下属分级基金的份额总额	96,737,609.91 份	22,041,726.60 份

§3 主要财务指标和基金净值表现

3.1 主要财务指标

单位：人民币元

主要财务指标	报告期（2025 年 1 月 1 日-2025 年 3 月 31 日）	
	恒生前海恒锦裕利混合 A	恒生前海恒锦裕利混合 C
1. 本期已实现收益	1,546,778.08	583,888.96
2. 本期利润	388,830.70	91,934.42
3. 加权平均基金份额本期利润	0.0040	0.0021
4. 期末基金资产净值	117,264,986.99	26,712,870.48
5. 期末基金份额净值	1.2122	1.2119

注：①上述基金业绩指标不包括持有人认购或交易基金的各项费用，计入费用后实际收益水平要低于所列数字。

②本期已实现收益指基金本期利息收入、投资收益、其他业务收入（不含公允价值变动收益）扣除相关费用后的余额，本期利润为本期已实现收益加上本期公允价值变动收益。

3.2 基金净值表现

3.2.1 基金份额净值增长率及其与同期业绩比较基准收益率的比较

恒生前海恒锦裕利混合 A

阶段	净值增长率①	净值增长率标准差②	业绩比较基准收益率③	业绩比较基准收益率标准差④	①-③	②-④
过去三个月	0.33%	0.02%	0.47%	0.23%	-0.14%	-0.21%
过去六个月	1.06%	0.02%	2.21%	0.31%	-1.15%	-0.29%
过去一年	2.40%	0.02%	7.57%	0.28%	-5.17%	-0.26%
过去三年	14.29%	0.17%	12.93%	0.25%	1.36%	-0.08%
过去五年	17.53%	0.31%	22.87%	0.26%	-5.34%	0.05%

自基金合同生效起至今	21.22%	0.29%	24.68%	0.26%	-3.46%	0.03%
------------	--------	-------	--------	-------	--------	-------

恒生前海恒锦裕利混合 C

阶段	净值增长率①	净值增长率标准差②	业绩比较基准收益率③	业绩比较基准收益率标准差④	①-③	②-④
过去三个月	0.30%	0.02%	0.47%	0.23%	-0.17%	-0.21%
过去六个月	0.99%	0.02%	2.21%	0.31%	-1.22%	-0.29%
过去一年	2.24%	0.02%	7.57%	0.28%	-5.33%	-0.26%
过去三年	13.76%	0.17%	12.93%	0.25%	0.83%	-0.08%
过去五年	16.64%	0.31%	22.87%	0.26%	-6.23%	0.05%
自基金合同生效起至今	21.19%	0.29%	24.68%	0.26%	-3.49%	0.03%

注：本基金的业绩比较基准为：中证全债指数收益率×70%+中证高股息精选指数收益率×15%+恒生高股息率指数收益率×10%+金融机构人民币活期存款基准利率（税后）×5%。

3.2.2 自基金合同生效以来基金累计净值增长率变动及其与同期业绩比较基准收益率变动的比较

恒生前海恒锦裕利混合A累计净值增长率与同期业绩比较基准收益率的历史走势对比图

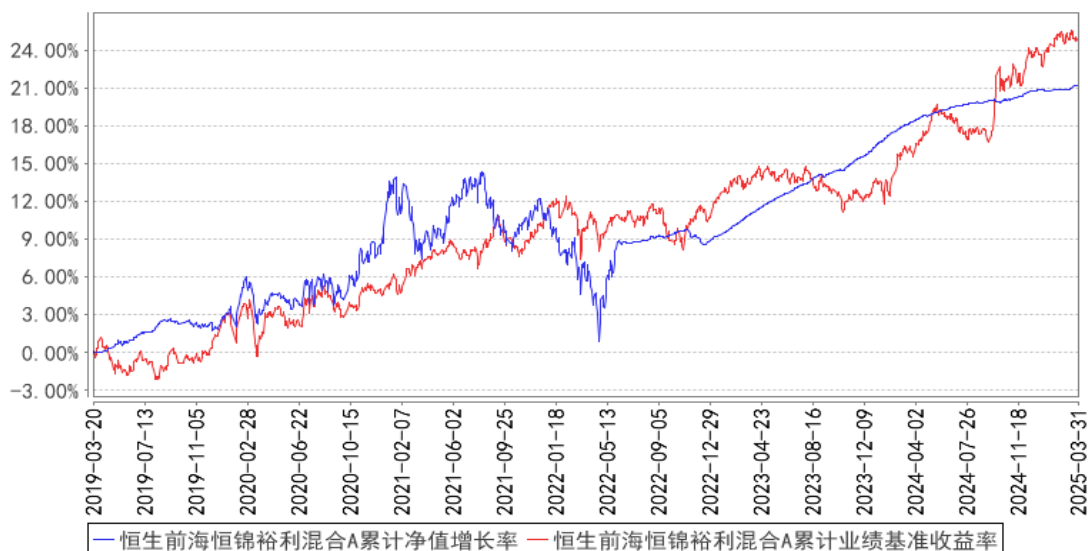

恒生前海恒锦裕利混合C累计净值增长率与同期业绩比较基准收益率的历史走势对比图

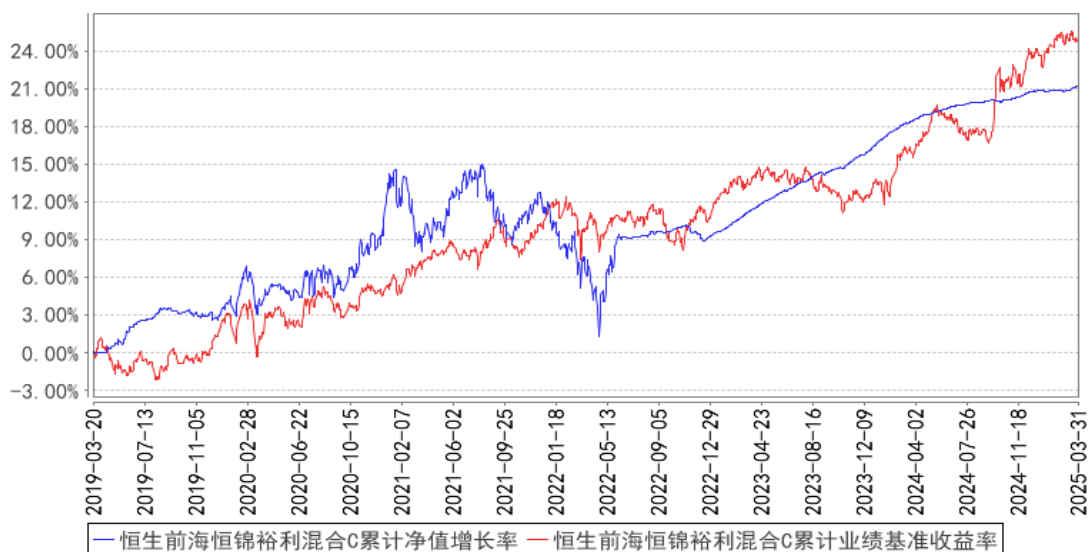

注：按基金合同的规定，本基金自基金合同生效起六个月为建仓期，建仓期结束时本基金的各项资产配置比例符合基金合同中的相关约定。

§4 管理人报告

4.1 基金经理（或基金经理小组）简介

姓名	职务	任本基金的基金经理期限		证券从业年限	说明
		任职日期	离任日期		
李维康	本基金的基金经理	2019年3月20日	-	13年	金融学硕士。曾任恒生前海基金管理有限公司固定收益部投资经理，世纪证券有限责任公司资产管理部投资主办人、固定收益部研究员、交易员，富仁投资管理有限公司宏观研究员。现任恒生前海恒锦裕利混合型证券投资基金基金经理，恒生前海恒扬纯债债券型证券投资基金基金经理，恒生前海恒祥纯债债券型证券投资基金基金经理，恒生前海短债债券型发起式证券投资基金基金经理，恒生前海恒源丰利债券型证券投资基金基金经理，恒生前海恒源泓利债券型证券投资基金基金经理，恒生前海中债0-3年政策性金融债指数证券投资基金基金经理，恒生前海恒荣纯债债券型证券投资基金基金经理，恒生前海恒利纯债债券型证券投资基金基金经理。
吕程	本基金的基金经理	2023年5月29日	-	7年	金融工程学硕士。曾任恒生前海基金管理有限公司固定收益部债券研究员，恒生前

					海短债债券型发起式证券投资基金基金经理助理,恒生前海基金管理有限公司集中交易部债券交易员,中国光大银行烟台支行投资银行部产品经理。现任恒生前海恒利纯债债券型证券投资基金基金经理,恒生前海恒悦纯债债券型证券投资基金基金经理,恒生前海恒锦裕利混合型证券投资基金基金经理,恒生前海恒颐五年定期开放债券型证券投资基金基金经理,恒生前海恒润纯债债券型证券投资基金基金经理,恒生前海恒源臻利债券型证券投资基金基金经理,恒生前海恒荣纯债债券型证券投资基金基金经理,恒生前海恒源昭利债券型证券投资基金基金经理。
--	--	--	--	--	---

注：①此处的“任职日期”、“离任日期”根据公司决定的公告（生效）日期填写；

②证券从业的含义遵从《证券投资基金经营机构董事、监事、高级管理人员及从业人员监督管理办法》的相关规定等。

4.1.1 期末兼任私募资产管理计划投资经理的基金经理同时管理的产品情况

本期末本基金基金经理无兼任私募资产管理计划投资经理的情况。

4.2 管理人对报告期内本基金运作遵规守信情况的说明

在本报告期内，本基金管理人严格遵循了《中华人民共和国证券投资基金法》、《恒生前海恒锦裕利混合型证券投资基金基金合同》和其他相关法律法规的规定，并本着诚实信用、勤勉尽责的原则管理和运用基金资产，在严格控制风险的基础上，为基金持有人谋求最大利益。本报告期内，基金运作整体合法合规，没有损害基金份额持有人的利益。

4.3 公平交易专项说明

4.3.1 公平交易制度的执行情况

报告期内，基金管理人严格执行证监会《证券投资基金管理公司公平交易制度指导意见》和公司内部公平交易制度，各投资组合按照投资管理制度和流程独立决策，并在获得投资信息、投资建议和实施投资决策方面享有公平的机会。同时通过系统和人工等方式在各环节严格控制交易公平执行，确保公平交易原则的实现。基金管理人公平对待旗下管理的所有投资组合，报告期内公平交易制度得到良好的贯彻执行，未发现存在违反公平交易原则的情况。

4.3.2 异常交易行为的专项说明

本公司原则上禁止同一投资组合在同一交易日内进行反向交易（完全按照有关指数的构成比

例进行证券投资的投资组合除外），不同的投资组合之间限制当日反向交易。如不同的投资组合确因流动性需求或投资策略的原因需要进行当日反向交易的，则需经公司领导严格审批并留痕备查。

本报告期内，本基金未发现可能的异常交易情况。报告期内基金管理人管理的所有投资组合不存在参与交易所公开竞价同日反向交易成交较少的单边交易量超过该股当日成交量 5%的情况，不存在利益输送行为。

4.4 报告期内基金的投资策略和运作分析

25 年一季度市场回顾

25 年一季度

25 年 1 月社融、信贷开门红，其中新增社融高于市场一致预期 6500 亿元，信贷则超预期逆转，1 月新增人民币贷款同比多增 2100 亿元。底层来看，年初的开门红支撑项主要为新增国债发行和企业端融资增量，表明财政端在持续发力，但宏观经济环境并未变化，有效需求仍然不足。2 月春节后复产复工节奏较快，PMI 重回扩张区间并延续至 3 月，一季度隐债置换专项债发行 1.34 万亿，全年发行节奏 67%，项目投资新增专项债发行 0.96 万亿，占全年 4.4 万亿额度 22%，节奏尚可。受政府债发行影响，剔除季节性扰动，一季度社融增量略超预期。美国加征关税落地，一季度抢出口导致出口提速，但恐难以持续。综合来看一季度经济开局较为平稳。

25 年二季度经济市场展望

经济

年初以来，资金面一直处于高压状态。银行间市场对资金的需求显著增加，主要原因包括信贷开门红、地方债发行放量及房地产高频数据好转。监管层对非银同业存款整改导致银行负债缺口加大，超储率下降。随着两会后资金面趋于平稳，市场融资成本回落，银行负债端压力缓解，但债券市场在 3 月 6 号新闻发布会之后，长端收益率开始一路快速上行。10 年期国债收益率最多上行 12bp，此次暴跌的主要原因并非宏观经济基本面的显著变化，而是资金价格的剧烈波动。从 2022 年 12 月份开始的资金面紧张局面延续至今，叠加市场对降准降息预期的落空，导致投资者情绪普遍悲观。此外，股票市场的强劲表现也对债券市场形成了明显的挤出效应。在当前环境下，资金价格的上升直接推高了债券市场的调整幅度，而降准降息预期未能兑现进一步加剧了市场的不确定性。

债券市场

10 年期国债收益率在 3 月份短暂摸到 1.9%后开始震荡回调至 1.8%附近，今天美国宣布“对等关税”政策，对中国税率在 12%+20%基础上增加 34%达到 66%，基本可以视同贸易脱钩。“对等

关税”发达国家上升比例低于发展中国家，东南亚 30%+，拉美 10%，墨西哥、加拿大均有所豁免，欧盟 20%，综合来看主要还是针对中国，预估对 GDP 影响-1.5%至-2%。后续预计根据芬太尼等因素谈判会降回来 20%-30%。大棒在前，逼迫谈判。

受关税影响，10 年国债收益率下调 5BP，可以认为 3 月初开始的市场空头情绪已基本消退。四月逆回购到期 1.3 万亿，买断式逆回购到期 1.7 万亿，同业存单到期 2.48 万亿，合计流动性压力 5.5 万亿，为配合国有大行增资，5000 亿特别国债 4 月启动发行，超长特别国债 5 月发行，同时为应对美国关税带来的冲击，央行 4 月降准概率增加，或者至少不能过于收紧。二季度银行回表资金季节性回流，理财规模预计增量 4000 亿左右，一季度大行卖债导致一些品种出现超卖情况，当前信用利差处于历史较高分位（20%-25%），理财新增的配置需求为信用利差压缩带来一定空间。另外，二季度经济可能环比回落，综上二季度债市看多，回调可买入。后续关注央行货币政策、财政政策、贸易谈判进度等。

4.5 报告期内基金的业绩表现

截至本报告期末恒生前海恒锦裕利混合 A 基金份额净值为 1.2122 元，本报告期基金份额净值增长率为 0.33%，同期业绩基准收益率为 0.47%；恒生前海恒锦裕利混合 C 基金份额净值为 1.2119 元，本报告期基金份额净值增长率为 0.30%，同期业绩基准收益率为 0.47%。

4.6 报告期内基金持有人数或基金资产净值预警说明

无。

§5 投资组合报告

5.1 报告期末基金资产组合情况

序号	项目	金额（元）	占基金总资产的比例（%）
1	权益投资	-	-
	其中：股票	-	-
2	基金投资	-	-
3	固定收益投资	78,706,749.04	54.51
	其中：债券	78,706,749.04	54.51
	资产支持证券	-	-
4	贵金属投资	-	-
5	金融衍生品投资	-	-
6	买入返售金融资产	51,591,982.72	35.73
	其中：买断式回购的买入返售金融资产	-	-
7	银行存款和结算备付金合计	14,095,822.82	9.76
8	其他资产	1,913.85	0.00

9	合计	144,396,468.43	100.00
---	----	----------------	--------

5.2 报告期末按行业分类的股票投资组合

5.2.1 报告期末按行业分类的境内股票投资组合

无。

5.2.2 报告期末按行业分类的港股通投资股票投资组合

无。

5.3 期末按公允价值占基金资产净值比例大小排序的股票投资明细

5.3.1 报告期末按公允价值占基金资产净值比例大小排序的前十名股票投资明细

无。

5.4 报告期末按债券品种分类的债券投资组合

序号	债券品种	公允价值（元）	占基金资产净值比例（%）
1	国家债券	28,415,926.57	19.74
2	央行票据	-	-
3	金融债券	34,738,559.46	24.13
	其中：政策性金融债	30,576,435.62	21.24
4	企业债券	-	-
5	企业短期融资券	-	-
6	中期票据	15,552,263.01	10.80
7	可转债（可交换债）	-	-
8	同业存单	-	-
9	其他	-	-
10	合计	78,706,749.04	54.67

5.5 报告期末按公允价值占基金资产净值比例大小排序的前五名债券投资明细

序号	债券代码	债券名称	数量（张）	公允价值（元）	占基金资产净值比例（%）
1	220406	22 农发 06	300,000	30,576,435.62	21.24
2	019740	24 国债 09	280,000	28,415,926.57	19.74
3	102281072	22 南宁高新 MTN001	100,000	10,456,605.48	7.26
4	102282403	22 绿城水务 MTN001	50,000	5,095,657.53	3.54
5	2020037	20 日照银行永续债 01	40,000	4,162,123.84	2.89

5.6 报告期末按公允价值占基金资产净值比例大小排序的前十名资产支持证券投资 明细

无。

5.7 报告期末按公允价值占基金资产净值比例大小排序的前五名贵金属投资明细

无。

5.8 报告期末按公允价值占基金资产净值比例大小排序的前五名权证投资明细

无。

5.9 报告期末本基金投资的股指期货交易情况说明**5.9.1 报告期末本基金投资的股指期货持仓和损益明细**

无。

5.9.2 本基金投资股指期货的投资政策

本基金本报告期末投资股指期货。

5.10 报告期末本基金投资的国债期货交易情况说明**5.10.1 本期国债期货投资政策**

本基金本报告期末投资国债期货。

5.10.2 报告期末本基金投资的国债期货持仓和损益明细

无。

5.10.3 本期国债期货投资评价

本基金本报告期末投资国债期货。

5.11 投资组合报告附注**5.11.1 本基金投资的前十名证券的发行主体本期是否出现被监管部门立案调查，或在报告编制日前一年内受到公开谴责、处罚的情形**

基金投资的前十名证券的发行主体本期未出现被监管部门立案调查，或在报告编制日前一年内受到公开谴责、处罚的情形。

5.11.2 基金投资的前十名股票是否超出基金合同规定的备选股票库

本基金本报告期末持有股票。

5.11.3 其他资产构成

序号	名称	金额（元）
1	存出保证金	1,094.23
2	应收证券清算款	-

3	应收股利	-
4	应收利息	-
5	应收申购款	819.62
6	其他应收款	-
7	其他	-
8	合计	1,913.85

5.11.4 报告期末持有的处于转股期的可转换债券明细

无。

5.11.5 报告期末前十名股票中存在流通受限情况的说明

无。

5.11.6 投资组合报告附注的其他文字描述部分

由于四舍五入原因，分项之和与合计可能有尾差。

§6 开放式基金份额变动

单位：份

项目	恒生前海恒锦裕利混合 A	恒生前海恒锦裕利混合 C
报告期期初基金份额总额	96,730,017.64	76,734,147.50
报告期期间基金总申购份额	10,649.51	15,040.98
减：报告期期间基金总赎回份额	3,057.24	54,707,461.88
报告期期间基金拆分变动份额（份额减少以“-”填列）	-	-
报告期期末基金份额总额	96,737,609.91	22,041,726.60

§7 基金管理人运用固有资金投资本基金情况

7.1 基金管理人持有本基金份额变动情况

无。

7.2 基金管理人运用固有资金投资本基金交易明细

无。

§8 影响投资者决策的其他重要信息

8.1 报告期内单一投资者持有基金份额比例达到或超过 20%的情况

投 资	报告期内持有基金份额变化情况				报告期末持有基金情况	
	序号	持有基金份额比例	期初	申购	赎回	持有份额

者类别	达到或者超过 20% 的时间区间	份额	份额	份额		
机构	1	20250101-20250331	63,211,439.07	0.00	0.00	63,211,439.07 53.2175
产品特有风险						
本基金本报告期内有单一投资者持有基金份额比例达到或超过 20%的情况发生。						

8.2 影响投资者决策的其他重要信息

本报告期内，本基金管理人及本基金无影响投资者决策的其他重要信息。

§9 备查文件目录

9.1 备查文件目录

- (1) 中国证券监督管理委员会批准恒生前海恒锦裕利混合型证券投资基金设立的文件
- (2) 恒生前海恒锦裕利混合型证券投资基金基金合同
- (3) 恒生前海恒锦裕利混合型证券投资基金托管协议
- (4) 基金管理人业务资格批件、营业执照
- (5) 报告期内恒生前海恒锦裕利混合型证券投资基金在指定媒介上披露的各项公告

9.2 存放地点

基金管理人和基金托管人住所。

9.3 查阅方式

投资者可在营业时间免费查阅，也可按工本费购买复印件。

投资者对本报告书如有疑问，可咨询本基金管理人恒生前海基金管理有限公司客户服务电话：400-620-6608，或可登录基金管理人网站 www.hsqhffunds.com 查阅详情。

恒生前海基金管理有限公司

2025 年 4 月 18 日