

中金中证 A500 交易型开放式指数证券投资
基金
2025 年第 1 季度报告

2025 年 3 月 31 日

基金管理人：中金基金管理有限公司

基金托管人：中国光大银行股份有限公司

报告送出日期：2025 年 4 月 22 日

§1 重要提示

基金管理人的董事会及董事保证本报告中所载资料不存在虚假记载、误导性陈述或重大遗漏，并对其内容的真实性、准确性和完整性承担个别及连带责任。

基金托管人中国光大银行股份有限公司根据本基金合同规定，于 2025 年 04 月 21 日复核了本报告中的财务指标、净值表现和投资组合报告等内容，保证复核内容不存在虚假记载、误导性陈述或者重大遗漏。

基金管理人承诺以诚实信用、勤勉尽责的原则管理和运用基金资产，但不保证基金一定盈利。

基金的过往业绩并不代表其未来表现。投资有风险，投资者在作出投资决策前应仔细阅读本基金的招募说明书。

本报告中财务资料未经审计。

本报告期自 2025 年 01 月 14 日起至 2025 年 03 月 31 日止。

§2 基金产品概况

基金简称	中金中证 A500ETF
场内简称	A500 中金（扩位简称：A500ETF 中金）
基金主代码	512080
基金运作方式	交易型开放式
基金合同生效日	2025 年 1 月 14 日
报告期末基金份额总额	1,886,186,062.00 份
投资目标	紧密跟踪标的指数，追求跟踪偏离度和跟踪误差的最小化。本基金力争将日均跟踪偏离度的绝对值控制在 0.2% 以内，年化跟踪误差控制在 2% 以内。
投资策略	本基金采用完全复制法，即按照标的指数的成份股的构成及其权重构建指数化投资组合，并根据标的指数成份股及其权重的变动进行相应的调整。在正常情况下，本基金力争控制投资组合的净值增长率与业绩比较基准之间的预期日均跟踪偏离度的绝对值小于 0.2%，预期年化跟踪误差不超过 2%。具体包括：1、股票投资策略；2、存托凭证投资策略；3、债券投资策略；4、股指期货投资策略；5、国债期货投资策略；6、股票期权投资策略；7、资产支持证券投资策略；8、信用衍生品投资策略；9、可转换债券及可交换债券投资策略；10、参与融资与转融通证券出借业务投资策略。详见《中金中证 A500 交易型开放式指数证券投资基金基金合同》。
业绩比较基准	中证 A500 指数收益率
风险收益特征	本基金属于股票型基金，其预期收益及预期风险水平高于债券型基金与货币市场基金。 本基金为被动式投资的股票型指数基金，采用完全复制策略跟踪标的指数的表现，其风险收益特征与标的指数所表征的市场组合的风险收

	益特征相似。
基金管理人	中金基金管理有限公司
基金托管人	中国光大银行股份有限公司

§3 主要财务指标和基金净值表现

3.1 主要财务指标

单位：人民币元

主要财务指标	报告期（2025 年 1 月 14 日-2025 年 3 月 31 日）
1. 本期已实现收益	26,204,788.49
2. 本期利润	46,628,380.20
3. 加权平均基金份额本期利润	0.0277
4. 期末基金资产净值	1,928,591,985.18
5. 期末基金份额净值	1.0225

注：1. 本期已实现收益指基金本期利息收入、投资收益、其他收入（不含公允价值变动收益）扣除相关费用后的余额，本期利润为本期已实现收益加上本期公允价值变动收益；

2. 本报告所列示的基金业绩指标不包括持有人认购或交易基金的各项费用，计入费用后实际收益水平要低于所列数字。

3.2 基金净值表现

3.2.1 基金份额净值增长率及其与同期业绩比较基准收益率的比较

阶段	净值增长率 ①	净值增长率 标准差②	业绩比较基 准收益率③	业绩比较基 准收益率标 准差④	①-③	②-④
自基金合同 生效起至今	2.25%	0.82%	5.36%	0.94%	-3.11%	-0.12%

3.2.2 自基金合同生效以来基金累计净值增长率变动及其与同期业绩比较基准收益率变动的比较

中金中证A500ETF累计净值增长率与同期业绩比较基准收益率的历史走势对比图

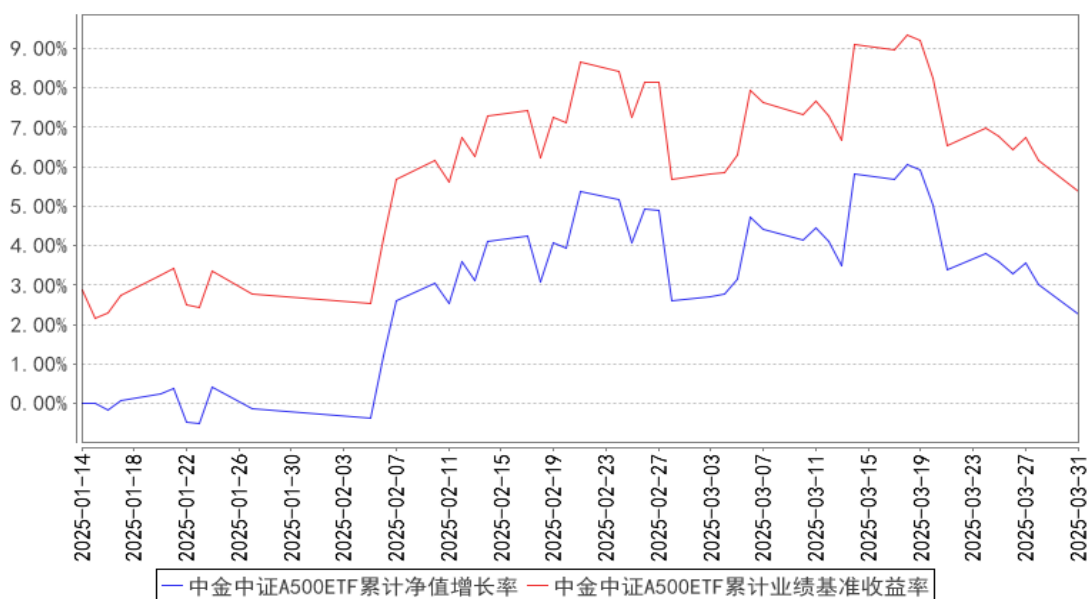

注：本基金的基金合同生效日为 2025 年 01 月 14 日，按基金合同约定，本基金自基金合同生效日起 6 个月内为建仓期，截至本报告期末，本基金建仓期尚未结束。

§4 管理人报告

4.1 基金经理（或基金经理小组）简介

姓名	职务	任本基金的基金经理期限		证券从业年限	说明
		任职日期	离任日期		
刘重晋	本基金基金经理	2025 年 1 月 14 日	-	13 年	刘重晋先生，理学博士。历任松河投资咨询（深圳）有限公司副总经理、量化研究员。现任中金基金管理有限公司量化指数部基金经理。

注：1、上述任职日期、离任日期根据本基金管理人作出决定确定的任免日期填写；担任新成立基金基金经理的，任职日期为基金合同生效日。

2、证券从业的含义遵从行业协会相关规定。

4.1.1 期末兼任私募资产管理计划投资经理的基金经理同时管理的产品情况

本报告期，本基金不存在基金经理兼任私募资产管理计划投资经理的情形。

4.2 管理人对报告期内本基金运作合规守信情况的说明

本报告期内，本基金管理人严格遵守《中华人民共和国证券投资基金法》、《公开募集证券投资基金运作管理办法》、《证券投资基金管理公司公平交易制度指导意见》、《基金管理公司开展投资、研究活动防控内幕交易指导意见》、基金合同和其他法律法规，本着诚实信用、勤勉尽责、安全高效的原则管理和运用基金资产，在控制投资风险的基础上，为基金份额持有人谋求最大利益，

没有损害基金份额持有人利益行为。

4.3 公平交易专项说明

4.3.1 公平交易制度的执行情况

本基金管理人一直坚持公平对待旗下所有投资组合，严格执行证监会《证券投资基金管理公司公平交易制度指导意见》和公司内部公平交易制度，规范投资、研究和交易等各相关流程，通过系统控制和人工监控等方式在各环节严格控制，确保公平对待不同投资组合，切实防范利益输送。

本报告期内，本基金运作符合法律法规和公司公平交易制度的规定。

4.3.2 异常交易行为的专项说明

报告期内未发现本基金存在异常交易行为。

本报告期内，本公司所有投资组合参与的交易所公开竞价同日反向交易成交较少的单边交易量未超过该证券当日成交量的 5%。

4.4 报告期内基金的投资策略和运作分析

本基金为交易型开放式指数证券投资基金，采用完全复制中证 A500 指数的策略，即按照标的指数的成份股构成及其权重构建基金股票投资组合，并根据标的指数成份股及其权重的变动进行相应调整。本基金将力争保持较高仓位，降低跟踪误差，以实现较好的指数跟踪效果。

2025 年一季度，尽管面临外部环境的诸多不确定性，但在政策持续发力作用下，中国经济整体实现开门红。宏观数据显示出中国经济新旧动能转换过程平稳推进，长短期兼顾的政策定位体现了政策制定者对推动经济实现量的合理增长与质的有效提升的战略决心。伴随大语言模型、人形机器人等前沿科技出现跨越式发展，中国经济和资本市场的宏观叙事逻辑出现转变。在此背景下，中国资产普遍出现了价值重估，A 股主要规模指数中，中证 2000 上涨 7.08%，中证 1000 上涨 4.51%，中证 500 上涨 2.31%，沪深 300 下跌 1.21%。风格方面，成长优于价值，小盘跑赢大盘。行业方面，有色金属、汽车、机械、计算机、传媒表现靠前，房地产、石油石化、非银行金融、商贸零售、煤炭表现靠后。

展望下一阶段，美国关税政策带来的直接冲击是短期内市场博弈的焦点，全球资本市场的波动率中枢上升或已难以避免。中期来看，全球经贸环境不确定性大幅上升或将使投资者对确定性相对更高的资产给予更多溢价。在此环境中，中国坚守规则的政策立场以及更可预期的政策取向，或将得到更多全球投资人的认可。伴随全球宏观叙事方式进一步转变，我们认为中国资产具备进一步重估的潜在动力。

4.5 报告期内基金的业绩表现

截至本报告期末本基金份额净值为 1.0225 元；本报告期基金份额净值增长率为 2.25%，同期业绩比较基准收益率为 5.36%。

4.6 报告期内基金持有人数或基金资产净值预警说明

本报告期内，本基金未出现连续二十个工作日基金份额持有人数量不满二百人或者基金资产净值低于五千万元的情形。

§5 投资组合报告

5.1 报告期末基金资产组合情况

序号	项目	金额（元）	占基金总资产的比例（%）
1	权益投资	1,909,366,072.29	98.24
	其中：股票	1,909,366,072.29	98.24
2	基金投资	-	-
3	固定收益投资	-	-
	其中：债券	-	-
	资产支持证券	-	-
4	贵金属投资	-	-
5	金融衍生品投资	-	-
6	买入返售金融资产	-	-
	其中：买断式回购的买入返售金融资产	-	-
7	银行存款和结算备付金合计	34,168,374.32	1.76
8	其他资产	-	-
9	合计	1,943,534,446.61	100.00

5.2 报告期末按行业分类的股票投资组合

5.2.1 报告期末指数投资按行业分类的境内股票投资组合

代码	行业类别	公允价值（元）	占基金资产净值比例（%）
A	农、林、牧、渔业	9,885,308.00	0.51
B	采矿业	91,208,253.00	4.73
C	制造业	1,138,630,002.38	59.04
D	电力、热力、燃气及水生产和供应业	59,231,138.00	3.07
E	建筑业	35,401,019.00	1.84
F	批发和零售业	12,640,966.00	0.66
G	交通运输、仓储和邮政业	64,806,358.00	3.36
H	住宿和餐饮业	1,801,317.00	0.09
I	信息传输、软件和信息技术服	125,538,436.00	6.51

	务业		
J	金融业	286,686,244.60	14.87
K	房地产业	19,433,217.00	1.01
L	租赁和商务服务业	20,990,803.00	1.09
M	科学研究和技术服务业	21,818,713.00	1.13
N	水利、环境和公共设施管理业	5,139,522.00	0.27
O	居民服务、修理和其他服务业	-	-
P	教育	1,318,720.00	0.07
Q	卫生和社会工作	8,686,069.31	0.45
R	文化、体育和娱乐业	6,149,986.00	0.32
S	综合	-	-
	合计	1,909,366,072.29	99.00

5.2.2 报告期末积极投资按行业分类的境内股票投资组合

本基金本报告期末未持有积极股票投资。

5.2.3 报告期末按行业分类的港股通投资股票投资组合

本基金本报告期末未持有港股通股票资产。

5.3 期末按公允价值占基金资产净值比例大小排序的股票投资明细

5.3.1 报告期末指数投资按公允价值占基金资产净值比例大小排序的前十名股票投资明细

序号	股票代码	股票名称	数量（股）	公允价值（元）	占基金资产净值比例（%）
1	600519	贵州茅台	53,400	83,357,400.00	4.32
2	300750	宁德时代	224,500	56,785,030.00	2.94
3	601318	中国平安	913,500	47,164,005.00	2.45
4	600036	招商银行	1,050,300	45,467,487.00	2.36
5	000333	美的集团	415,300	32,601,050.00	1.69
6	600900	长江电力	1,038,700	28,886,247.00	1.50
7	002594	比亚迪	76,700	28,754,830.00	1.49
8	601166	兴业银行	1,234,300	26,660,880.00	1.38
9	601899	紫金矿业	1,397,200	25,317,264.00	1.31
10	300059	东方财富	1,071,500	24,194,470.00	1.25

5.3.2 报告期末积极投资按公允价值占基金资产净值比例大小排序的前五名股票投资明细

本基金本报告期末未持有积极股票投资。

5.4 报告期末按债券品种分类的债券投资组合

本基金本报告期末未持有债券投资。

5.5 报告期末按公允价值占基金资产净值比例大小排序的前五名债券投资明细

本基金本报告期末未持有债券投资。

5.6 报告期末按公允价值占基金资产净值比例大小排序的前十名资产支持证券投资 明细

本基金本报告期末未持有资产支持证券。

5.7 报告期末按公允价值占基金资产净值比例大小排序的前五名贵金属投资明细

本基金本报告期末未持有贵金属。

5.8 报告期末按公允价值占基金资产净值比例大小排序的前五名权证投资明细

本基金本报告期末未持有权证。

5.9 报告期末本基金投资的股指期货交易情况说明

5.9.1 报告期末本基金投资的股指期货持仓和损益明细

本基金本报告期末未持有股指期货。

5.9.2 本基金投资股指期货的投资政策

本报告期末本基金未持有股指期货。

5.10 报告期末本基金投资的国债期货交易情况说明

5.10.1 本期国债期货投资政策

本报告期末，本基金未持有国债期货。

5.10.2 报告期末本基金投资的国债期货持仓和损益明细

本基金本报告期末未持有国债期货。

5.10.3 本期国债期货投资评价

本基金本报告期末未持有国债期货。

5.11 投资组合报告附注

5.11.1 本基金投资的前十名证券的发行主体本期是否出现被监管部门立案调查，或在报告编制日前一年内受到公开谴责、处罚的情形

本基金投资的前十名证券的发行主体中，招商银行股份有限公司、兴业银行股份有限公司本期出现被监管部门立案调查或在报告编制日前一年内受到公开谴责、处罚的情形。

本基金对上述主体所发行证券的投资决策程序符合相关法律法规、基金合同及公司投资制度的要求。

5.11.2 基金投资的前十名股票是否超出基金合同规定的备选股票库

本基金投资的前十名股票未超出基金合同规定的备选股票库。

5.11.3 其他资产构成

本基金本报告期末无其他资产。

5.11.4 报告期末持有的处于转股期的可转换债券明细

本基金本报告期末未持有处于转股期的可转换债券。

5.11.5 报告期末前十名股票中存在流通受限情况的说明

5.11.5.1 报告期末指数投资前十名股票中存在流通受限情况的说明

本基金本报告期末前十名股票中不存在流通受限的情况。

5.11.5.2 报告期末积极投资前五名股票中存在流通受限情况的说明

本基金本报告期末未持有积极股票投资。

5.11.6 投资组合报告附注的其他文字描述部分

由于四舍五入的原因，分项之和与合计项之间可能存在尾差。

§6 开放式基金份额变动

单位：份

基金合同生效日(2025年1月14日)基金份额总额	1,991,186,062.00
基金合同生效日起至报告期期末基金总申购份额	612,000,000.00
减：基金合同生效日起至报告期期末基金总赎回份额	717,000,000.00
基金合同生效日起至报告期期末基金拆分变动份额（份额减少以“-”填列）	-
报告期期末基金份额总额	1,886,186,062.00

§7 基金管理人运用固有资金投资本基金情况

7.1 基金管理人持有本基金份额变动情况

本报告期内，基金管理人未运用固有资金投资本基金。

7.2 基金管理人运用固有资金投资本基金交易明细

本报告期内，基金管理人未运用固有资金申购、赎回、买卖本基金份额。

§8 影响投资者决策的其他重要信息

8.1 报告期内单一投资者持有基金份额比例达到或超过 20%的情况

投资者类别	报告期内持有基金份额变化情况					报告期末持有基金情况	
	序号	持有基金份额比例达到或者超过 20%的时间区间	期初份额	申购份额	赎回份额	持有份额	份额占比 (%)
机构	1	2025 年 03 月 27 日 - 2025 年 03 月 31 日		0411,000,000.00		-411,000,000.00	21.79
产品特有风险							
本基金在报告期内存在单一投资者持有基金份额比例达到或者超过基金总份额 20%的情形。如遇投资者巨额赎回或集中赎回，基金管理人可能无法以合理的价格及时变现基金资产，有可能对基金净值产生一定的影响；极端情况下可能引发基金的流动性风险，发生暂停赎回或延缓支付赎回款项的情形；在特定情况下，若持有基金份额占比较高的投资者大量赎回本基金，可能导致在其赎回后本基金资产规模持续低于正常运作水平，从而可能面临基金合同终止等基金合同中约定的情形。							

8.2 影响投资者决策的其他重要信息

本报告期内，本基金不存在影响投资者决策的其他重要信息。

§9 备查文件目录

9.1 备查文件目录

- 1、中国证监会准予中金中证 A500 交易型开放式指数证券投资基金募集注册的文件
- 2、《中金中证 A500 交易型开放式指数证券投资基金基金合同》
- 3、《中金中证 A500 交易型开放式指数证券投资基金托管协议》
- 4、《中金中证 A500 交易型开放式指数证券投资基金招募说明书》
- 5、中金中证 A500 交易型开放式指数证券投资基金申请募集注册的法律意见书
- 6、基金管理人业务资格批复和营业执照
- 7、基金托管人业务资格批复和营业执照
- 8、报告期内中金中证 A500 交易型开放式指数证券投资基金在规定媒介上披露的各项公告

9、中国证监会要求的其他文件

9.2 存放地点

备查文件存放于基金管理人和/或基金托管人的住所。

9.3 查阅方式

投资者可在基金管理人和/或基金托管人的住所免费查阅备查文件。在支付工本费后，投资者可在合理时间内取得备查文件的复制件或复印件。

投资者对本报告书如有疑问，可咨询基金管理人。

咨询电话：（86）010-63211122 400-868-1166

传真：（86）010-66159121

中金基金管理有限公司

2025 年 4 月 22 日