

证券代码：301230

证券简称：泓博医药

公告编号：2025-024

上海泓博智源医药股份有限公司

2024 年年度报告



2025 年 4 月

2024 年年度报告

第一节 重要提示、目录和释义

公司董事会、监事会及董事、监事、高级管理人员保证年度报告内容的真实、准确、完整，不存在虚假记载、误导性陈述或者重大遗漏，并承担个别和连带的法律责任。

公司负责人 Ping Chen、主管会计工作负责人蒋胜力及会计机构负责人(会计主管人员)李世成声明：保证本年度报告中财务报告的真实、准确、完整。

所有董事均已出席了审议本报告的董事会会议。

1、业绩大幅下滑的原因：

(1) 报告期内，公司临床前新药研发基地建设项目（二期）、公司临床前新药研发基地建设项目（三期）在建工程完工结转，产能仍在爬坡阶段，尚未完全释放，导致管理费用、折旧摊销等成本增加，对净利润下降造成一定影响；

(2) 公司在研发、技术平台等方面持续加大投入，报告期内的研发费同比上升；

(3) 报告期内工艺研究与开发板块业务受行业客户需求波动、价格竞争激烈等因素的影响，承接订单不达预期，对公司整体业绩带来一定冲击。

2、报告期内，公司主营业务、核心竞争力、主要财务指标等均未发生重大不利变化，与行业整体趋势保持一致，公司持续经营能力不存在重大风险。

3、2025 年度，公司将积极采取多种举措来增强自身的盈利能力：

(1) 不断跟踪技术前沿，强化技术储备，提升公司核心竞争力；

(2) 深耕主业，在巩固原有市场的基础上，进一步加大市场拓展力度，持续不断的提高子公司产能利用率；

(3) 积极向上下游延伸，打造更加完善的产业链；

(4) 通过优化生产工艺、制造流程等措施进一步提升商业化生产业务的生产效率及盈利能力。

本报告中所涉及的未来计划、发展战略等前瞻性描述不构成本公司对投资者的承诺，敬请投资者注意投资风险。

公司在本报告第三节“管理层讨论与分析”中“十一、公司未来发展的展望”部分，描述了公司经营中可能存在的风险，敬请投资者关注相关内容。

公司经本次董事会审议通过的利润分配预案为：以公司实施利润分配方案时股权登记日已发行总股本扣除回购股份数为基数，向全体股东每 10 股派发现金红利 3.3 元（含税），送红股 0 股（含税），以资本公积金向全体股东每 10 股转增 0 股。

目录

第一节 重要提示、目录和释义.....	2
第二节 公司简介和主要财务指标.....	9
第三节 管理层讨论与分析.....	13
第四节 公司治理.....	46
第五节 环境和社会责任.....	67
第六节 重要事项.....	79
第七节 股份变动及股东情况.....	131
第八节 优先股相关情况.....	139
第九节 债券相关情况.....	140
第十节 财务报告.....	141

备查文件目录

- (一) 载有公司负责人、主管会计工作负责人、会计机构负责人签名并盖章的财务报表；
- (二) 载有会计师事务所盖章、注册会计师签名并盖章的审计报告原件；
- (三) 报告期内公开披露过的所有公司文件的正本及公告原件；
- (四) 经公司法定代表人签署的 2024 年年度报告原件；
- (五) 其他相关文件；
- (六) 以上备查文件的备置地点：公司董事会办公室。

释义

释义项	指	释义内容
公司、本公司、泓博医药	指	上海泓博智源医药股份有限公司
上海泓博	指	上海泓博智源医药股份有限公司（不包含其子公司）
开原泓博	指	泓博智源（开原）药业有限公司
成都泓博	指	成都泓博智源医药技术有限公司
泓博尚奕	指	上海泓博尚奕药物技术有限公司
苏州景泓	指	苏州景泓生物技术有限公司
美国泓博	指	PharmaResources (US), Inc.
香港泓博	指	泓博智源（香港）医药技术有限公司 PharmaResources (Hong Kong) Co., Ltd.
泓博控股	指	PharmaResources Holding Co., Ltd.
泓博国际	指	PharmaResources International, Inc.
PING CHEN	指	中文名：陈平，美国国籍，系公司实际控制人之一
ZHEN-WEI CAI	指	中文名：蔡振伟，美国国籍，任公司副总经理
报告期、报告期内	指	2024 年 1 月 1 日-2024 年 12 月 31 日
报告期末	指	2024 年 12 月 31 日
上年同期	指	2023 年 1 月 1 日-2023 年 12 月 31 日
元、万元、亿元	指	人民币元、人民币万元、人民币亿元
《公司法》	指	《中华人民共和国公司法》
《证券法》	指	《中华人民共和国证券法》
《上市规则》	指	《深圳证券交易所创业板股票上市规则》
《公司章程》	指	《上海泓博智源医药股份有限公司章程》
证监会	指	中国证券监督管理委员会
深交所	指	深圳证券交易所
审计机构、会计师事务所	指	立信会计师事务所（特殊普通合伙）
CRO	指	Contract Research Organization, 即合同研究组织，为医药企业提供包括新药产品开发、临床前研究及临床试验、数据管理、新药申请等技术服务，涵盖了新药研发的整个过程
CMO	指	Contract Manufacturing Organization, 主要是接受制药公司的委托，提供产品生产时所需要的工艺开发、配方开发、临床试验用药、化学或生物合成的原料药生产、中间体制造、制剂生产（如粉剂、针剂）以及包装等服务
CDMO	指	Contract Development And Manufacturing Organization, 定制研发与生产业务，即在 CMO 的基础上增加相关产品的定制化研发业务
FTE	指	Full-Time Equivalent, 是一种按照

		全职人力工时计费的研发服务模式。通常以研发服务中提供的研发人员数量为基础，按照约定的收费标准定期跟客户确认工时并结算费用。
FFS	指	Fee for Service，是一种按任务计费的研发服务模式。通常为根据订单约定完成相应研发任务、提交相关样品及技术文件后一次性确认收入。
小分子药物	指	主要是指化学合成药物，通常分子量小于 1,000。具有使用广泛、理论成熟等优势，目前市场上成熟的药物绝大多数均为小分子药物。
先导化合物	指	Lead Compound，一种具有药理学或生物学活性的化合物，其化学结构经进一步优化，提高药物活性、选择性，改善药物动力学等性质，从而进一步开发成临床前候选药。通过高通量筛选可发现先导化合物，或通过天然物的次级代谢产物找到先导化合物。
原料药/API	指	Active Pharmaceutical Ingredients，又称活性药物成份。
注册起始物料/RSM	指	Registration Starting Material，指原料药注册步骤中采用的关键起始物料。小分子药物从 RSM 到 API 通常只需经过 3-4 步化学反应，因此，为了确保 API 质量，往往需要对 RSM 制定严格的质量控制标准。
FIC	指	First in Class，指同一靶点尚未有已上市新药的研发项目。
CADD	指	Computer Aided Drug Design，计算机辅助的药物设计。
AIDD	指	AI-Driven Drug Design，人工智能驱动的药物设计。
VHTS	指	Virtual High Throughput Screening，虚拟高通量筛选。是指通过基于计算机辅助的分子对接技术快速筛选化合物库进而得到可能的苗头化合物，可以缩短筛选后的优化时间。
SBDD	指	Structure-Based Drug Design，基于结构的药物设计。是指从配体和靶点的三维结构出发，以分子识别为基础进行的药物设计，通过预测小分子与蛋白质靶标结合和计算两者的结合亲和力来支持苗头化合物的发现和结构优化。
FBDD	指	Fragment-Based Drug Discovery，基于片段的药物发现。是指挑选有利的片段组合或延伸得到新药物分子，获得高活性的候选药物，基于已知小分子与靶标蛋白的共晶结构，结合常规的药物化学知识设计具有知识产权的骨架新颖的化合物结构。
QSAR	指	Quantitative Structure-Activity Relationship，定量构效关系。是一种借助分子的理化性质参数或结构参数，以数学和统计学手段定量研究有

		机小分子与生物大分子相互作用、有机小分子在生物体内吸收、分布、代谢、排泄等生理相关性质的方法。
ADME	指	Absorption Distribution Metabolism Excretion, 指药物的吸收、分配、代谢和排泄。
LLM	指	Large Language Model, 大语言模型。是指使用大量文本数据训练的深度学习模型, 可以生成自然语言文本或理解语言文本的含义。

第二节 公司简介和主要财务指标

一、公司信息

股票简称	泓博医药	股票代码	301230
公司的中文名称	上海泓博智源医药股份有限公司		
公司的中文简称	泓博医药		
公司的外文名称（如有）	PharmaResources (Shanghai) Co., Ltd.		
公司的外文名称缩写（如有）	PR		
公司的法定代表人	PING CHEN		
注册地址	上海市浦东新区庆达路 315 号 23 幢		
注册地址的邮政编码	201201		
公司注册地址历史变更情况	2021 年 11 月 9 日由上海市浦东新区瑞庆路 528 号 9 幢甲号 2 层变更为上海市浦东新区庆达路 315 号 23 幢		
办公地址	上海市浦东新区凯庆路 59 号 12 幢		
办公地址的邮政编码	201201		
公司网址	https://www.pharmaresources.cn		
电子信箱	info@pharmaresources.cn		

二、联系人和联系方式

	董事会秘书	证券事务代表
姓名	蒋胜力	李秋丽
联系地址	上海市浦东新区凯庆路 59 号 12 幢	上海市浦东新区凯庆路 59 号 12 幢
电话	021-50720100	021-50720100
传真	021-50720097-266	021-50720097-266
电子信箱	info@pharmaresources.cn	info@pharmaresources.cn

三、信息披露及备置地点

公司披露年度报告的证券交易所网站	深圳证券交易所：www.szse.cn
公司披露年度报告的媒体名称及网址	媒体名称：证券时报、上海证券报、中国证券报、证券日报； 巨潮资讯网：www.cninfo.com.cn
公司年度报告备置地点	公司董事会办公室

四、其他有关资料

公司聘请的会计师事务所

会计师事务所名称	立信会计师事务所（特殊普通合伙）
会计师事务所办公地址	上海市南京东路 61 号 4 楼
签字会计师姓名	罗丹、丁文静

公司聘请的报告期内履行持续督导职责的保荐机构

适用 不适用

保荐机构名称	保荐机构办公地址	保荐代表人姓名	持续督导期间
中信证券股份有限公司	广东省深圳市福田区中心三路8号卓越时代广场（二期）北座	王琦、李嵩	2022年11月1日-2025年12月31日

公司聘请的报告期内履行持续督导职责的财务顾问

适用 不适用

五、主要会计数据和财务指标

公司是否需追溯调整或重述以前年度会计数据

是 否

	2024年	2023年	本年比上年增减	2022年
营业收入（元）	544,471,262.04	489,717,074.89	11.18%	478,883,784.02
归属于上市公司股东的净利润（元）	17,083,154.83	37,619,249.09	-54.59%	67,175,882.45
归属于上市公司股东的扣除非经常性损益的净利润（元）	4,957,358.15	28,726,211.38	-82.74%	62,640,367.44
经营活动产生的现金流量净额（元）	80,863,529.75	20,858,397.98	287.68%	99,294,136.99
基本每股收益（元/股）	0.12	0.27	-55.56%	0.61
稀释每股收益（元/股）	0.12	0.27	-55.56%	0.61
加权平均净资产收益率	1.59%	3.39%	-1.80%	13.47%
	2024年末	2023年末	本年末比上年末增减	2022年末
资产总额（元）	1,316,426,388.19	1,487,163,922.77	-11.48%	1,301,260,787.30
归属于上市公司股东的净资产（元）	1,032,697,457.80	1,117,544,666.53	-7.59%	1,112,884,383.62

公司最近三个会计年度扣除非经常性损益前后净利润孰低者均为负值，且最近一年审计报告显示公司持续经营能力存在不确定性

是 否

扣除非经常损益前后的净利润孰低者为负值

是 否

六、分季度主要财务指标

单位：元

	第一季度	第二季度	第三季度	第四季度
营业收入	130,725,745.26	135,037,769.20	125,638,776.37	153,068,971.21
归属于上市公司股东的净利润	3,667,660.56	12,308,830.60	-732,885.31	1,839,548.98
归属于上市公司股东	625,453.36	8,749,891.07	-3,264,290.57	-1,153,695.71

的扣除非经常性损益的净利润				
经营活动产生的现金流量净额	9,275,848.83	-30,867,966.03	42,699,149.68	59,756,497.27

上述财务指标或其加总数是否与公司已披露季度报告、半年度报告相关财务指标存在重大差异

是 否

七、境内外会计准则下会计数据差异

1、同时按照国际会计准则与按照中国会计准则披露的财务报告中净利润和净资产差异情况

适用 不适用

公司报告期不存在按照国际会计准则与按照中国会计准则披露的财务报告中净利润和净资产差异情况。

2、同时按照境外会计准则与按照中国会计准则披露的财务报告中净利润和净资产差异情况

适用 不适用

公司报告期不存在按照境外会计准则与按照中国会计准则披露的财务报告中净利润和净资产差异情况。

八、非经常性损益项目及金额

适用 不适用

单位：元

项目	2024 年金额	2023 年金额	2022 年金额	说明
非流动性资产处置损益（包括已计提资产减值准备的冲销部分）	-287,018.07	-700,020.62	-66,251.05	
计入当期损益的政府补助（与公司正常经营业务密切相关，符合国家政策规定、按照确定的标准享有、对公司损益产生持续影响的政府补助除外）	5,128,656.59	3,990,227.62	4,774,986.00	
除同公司正常经营业务相关的有效套期保值业务外，非金融企业持有金融资产和金融负债产生的公允价值变动损益以及处置金融资产和金融负债产生的损益		-5,315,100.00	57,167.04	
委托他人投资或管理资产的损益	8,407,268.01	11,524,209.88	446,773.25	
除上述各项之外的其他营业外收入和支出	186,508.24	5,651.31	140,495.36	
减：所得税影响额	1,309,618.09	611,930.48	817,655.59	

合计	12,125,796.68	8,893,037.71	4,535,515.01	--
----	---------------	--------------	--------------	----

其他符合非经常性损益定义的损益项目的具体情况：

适用 不适用

公司不存在其他符合非经常性损益定义的损益项目的具体情况。

将《公开发行证券的公司信息披露解释性公告第 1 号——非经常性损益》中列举的非经常性损益项目界定为经常性损益项目的情况说明

适用 不适用

公司不存在将《公开发行证券的公司信息披露解释性公告第 1 号——非经常性损益》中列举的非经常性损益项目界定为经常性损益的项目的情形。

第三节 管理层讨论与分析

一、报告期内公司所处行业情况

公司为全球制药企业及生物技术公司提供新药研发及商业化生产一站式综合服务，致力于药物发现、制药工艺的研究开发以及原料药、关键中间体的定制化/商业化生产。公司主营业务涵盖创新药 CRO、CDMO、CMO 及商业化生产等领域。

开发一种新药需要经过广泛的测试以及相应的监管审查后才能投入市场。当前，由早期药物研发至商业化一般需要耗时 10 年以上，研发成本超过 10 亿美元，倘若将失败风险计算在内，单一新药的成功研发成本可达 30 亿美元左右。即便如此，由于创新药的专利保护期和高额利润率，创新药物市场依然在持续增长。

根据弗若斯特沙利文报告显示，全球医药市场规模整体呈现增长趋势。2019 年至 2023 年，全球医药市场规模从 13,245 亿美元上升至 14,723 亿美元，预计到 2026 年、2030 年将分别达到 17,667 亿美元和 20,694 亿美元。在人口老龄化加剧、全社会医药健康服务需求不断增长等因素的影响下，中国的医药市场规模已跃居全球第二，仅次于美国，在 2023 年达到 2,315 亿美元，预计到 2026 年、2030 年将分别增长至 2,911 亿美元、3,732 亿美元，中国的医药产业发展正步入一个创新跨越阶段。在医药市场规模不断增长的背景下，研发创新在医药行业中举足轻重，全球和中国医药行业的研发投入保持稳定增长。2022 年研发投入分别达到 2,415 亿美元和 326 亿美元，随着中小型生物医药公司的快速发展，研发投入持续增长，预计到 2030 年将增长至 3,943 亿美元和 675 亿美元，复合年增长率分别为 6.3%、9.5%。

医药研究外包服务市场自 2008 年金融危机以来进入了稳定发展期。随着全球制药企业新药研发风险和研发成本的不断提升，以及原研药专利到期后仿制药对原研药利润的巨大冲击，再加上制药工艺的快速发展，国内外大型制药企业的研发成本和生产成本持续升高，低附加值的委托加工模式无法满足大型药企缩短研发周期，降低研发成本，提高研发效率的实际需求；另一方面，小型生物科技公司蓬勃发展，鉴于其在某一领域研发能力较强，且通常拥有轻资产和小规模专业团队的特点，对于医药研究外包服务的需求也十分强烈。

当前国内外大型制药企业和生物科技公司都着重将资源集中于如疾病机理研究、新靶点的发现以及研发的早期阶段，而后续的研发中晚期阶段，开发阶段的化合物筛选、样本数据采集、临床试验以及之后的生产加工等环节都委托给医药研究外包服务公司来完成，后者利用其专业性优势，对研发阶段所需要的临床试验以及后续阶段的商业化生产等环节进行有效的组织、控制和协调，高质量完成药品开发的后续工作。总体来看，医药研究外包服务是产业链生产发展和专业化分工的必然产物，如今已经成为制药企业和生物科技公司不可或缺的合作伙伴。

在全球医药研发成本攀升与效率需求升级的双重驱动下，大型制药企业持续扩大外包比重（2023 年全球 Top20 药企研发外包渗透率已达 54%），而小型生物科技公司因资源限制更依赖外部服务（2023 年 Biotech 公司外包支出占比超 75%），共同推动医药研发外包服务行业高速增长。中国拥有庞大的受试者群体和工程师红利带来的高效率、低成本比较优势，逐渐成为接收海外研发订单的重要市场。根据弗若斯特沙利文数据显示，2018 年至 2022 年，全球医药研发外包服务（CRO）市场规模以 9.5% 的复合年增长率从 539.1 亿美元增长到 775.7 亿美元。预计到 2030 年，该市场规模将达到 1,583.6 亿美元，年复合增长率为 9.1%。中国作为全球医药研发的重要参与者，其 CRO 市场规模也在迅速扩大。2018 年至 2022 年，中国 CRO 市场规模从 364.9 亿人民币增长到 813.7 亿人民币，年复合增长率为 22.2%。预计到 2030 年，中国 CRO 市场规模将达到 2,757.7 亿人民币，年复合增长率为 14.0%。

二、报告期内公司从事的主要业务

公司是一家新药研发以及商业化生产一站式综合服务商，致力于药物发现、制药工艺的研究开发以及原料药中间体

的商业化生产。公司立足新药研发产业链中的关键环节，构建涵盖药物发现、工艺研究与开发的综合性技术服务平台以及新药关键中间体和自主产品生产的商业化生产平台。

公司的 CRO 和 CDMO 业务为全球医药企业提供从药物发现到临床候选药的确定、临床药品及药物注册起始原料（RSM）和关键医药中间体工艺开发生产的一体化服务，协助客户顺利实现从实验室小试、中试到工厂商业化生产的无缝对接。在新药研发服务业务的基础上，公司通过产业链延伸，利用自有的原料药生产基地及其在制药工艺上的技术优势，为国内外客户提供新药关键中间体定制化生产（CMO），从而具备了为客户提供新药临床前研发服务至商业化生产的一站式综合服务能力。同时，公司商业化生产业务还包括化学结构复杂、合成难度高的特色原料药中间体等自主产品的研发、生产和销售。

现代新药研发主要生命周期包括药物早期发现、临床前研究、临床研究、NDA 注册/上市、商业化生产等主要阶段。公司作为小分子新药研发以及商业化生产一站式综合服务商，主营业务主要涵盖药物发现（CRO）、工艺研究与开发（CRO/CDMO）以及商业化生产（含 CMO）。其中，药物发现包括药物化学研究、合成化学研究以及药物代谢动力学研究；工艺研究与开发包括工艺化学和工艺开发以及原料药 CMC 研究；商业化生产包括新药定制化生产（CMO）及自主仿制药产品的研发、生产及销售。根据药物发现的不同阶段及对应的相关业务领域，公司主营业务按阶段划分如下图所示：

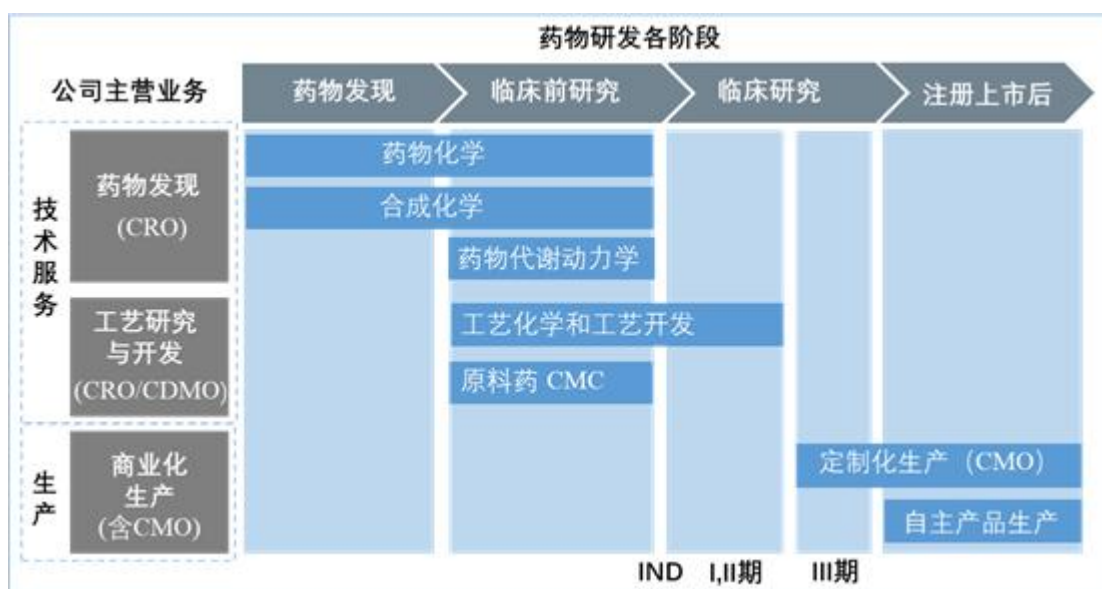

(1) 药物发现

药物发现属于新药研发的早期阶段，为新药研发过程中的关键步骤之一，同时也是其难点所在。除了要求在化合物结构上具有新颖性以外，还需具备一定的生物活性及安全性。一般通过化合物库的高通量筛选或者定向设计获得早期的苗头化合物（Hit），然后通过化合物的结构优化和改良获得具有成药性的先导化合物（Lead）和临床前候选药。

公司药物发现业务包含为客户提供项目早期调研、靶点选择、新药设计与发现及药物筛选等服务。通过设计、筛选和优化苗头化合物及先导化合物，并进行结构改良及初步的安全性评估，获得具备知识产权、成药性优异的候选化合物。

① 药物化学

公司作为小分子新药研发服务商，可提供基于构效关系，针对生物活性、靶标选择性、体内外药物代谢动力学特性（ADME/DMPK）及相关性、成药性、安全性及理化性质等方面的综合优化服务。具体主要包括靶点选择、新颖母核骨架结构（Core）设计及优化、关键生物活性药效团结构（Pharmacophore）设计及优化、深度构效关系研究、项目和数据管理等一站式创新药物化学研发服务。公司提供基于文献的项目调研和靶点选择，为客户药物研发立项提供技术支持，还提供包括专利跟踪、基于计算机及人工智能辅助的药物设计，基于构效关系以及成药性、药物安全性及理化性质等方面的药物设计优化服务，帮助客户快速推进项目的研发进程，完成从化合物筛选到新药临床研究申报的药物化学研究项目。

② 合成化学

公司提供的合成化学服务包括工具化合物合成、阳性对照药合成以及化合物库合成，并能提供关键化合物以及关键中间体的合成路线优化以及从毫克级到公斤级化合物的定制合成与纯化。公司通过采用平行反应、不对称合成、手性拆分和分离（高效液相色谱/超临界液相色谱）、生物有机化学等技术为客户的研发项目提供有力支持，缩短药物研发进程。

③ 药物代谢动力学

公司为客户提供覆盖小分子新药发现阶段体内外一体化的药物代谢动力学研发服务支持，主要服务内容集中在药物代谢动力学及药物安全性评估相关的试验方案设计 & 数据分析，包括药物体外吸收、分布、代谢及排泄（ADME）以及不同试验动物体内药代动力学评价（PK）、药物血液浓度与分子靶标活性的关联性（PK-PD Correlation）、药物间相互作用评估、药物安全性评估、体内药效与安全窗关联性等的方案设计和数据分析。

（2）工艺研究与开发

工艺研究与开发是药物研发放大生产的必经阶段，是实现工业化生产以及连续提供安全可靠药物的前提和保证。公司的工艺研究与开发服务覆盖药物工艺研究和开发全流程，包括工艺路线的筛选和验证、结构的鉴定和确证、盐型研究、晶型研究、质量研究、稳定性研究等。

① 工艺化学和工艺开发

公司以 QbD（“质量源于设计”）为理念，通过合成路线设计、工艺参数选择、工艺验证和工艺安全评估等为客户提供一站式的高效解决方案，从而提高客户研发效率，缩短药物开发周期。公司提供的创新药工艺开发服务，覆盖临床前研究到新药上市许可申请，具体服务包括：突破已知合成路径，开拓创新性合成工艺路线，实现从临床前到新药上市许可申请的定制优化；晶型、盐型筛选及药物的稳定性研究和各项理化性质测试；研究及界定关键工艺参数，支持原料药的 cGMP 或非 cGMP 生产的化学过程验证及生产放大。公司致力于发现及开发创新型合成工艺，通过确证化学结构或者组份的试验、质量研究、工艺研究与优化，帮助客户实现低成本、安全、绿色、可靠的从公斤级到吨级的中间体及原料药的商业化生产。

② 药学研究（CMC）

药学研究（CMC）即药品的化学、生产和控制，主要提供原料药（DS）和药物制剂（DP）生产工艺研究、质量研究及稳定性研究等药学研究资料，是药品申报资料中非常重要的部分，是产品成功开发并注册上市的关键要素之一，也是产品质量控制的主要部分。

原料药主要包括药物合成路线筛选、关键或注册起始物料（RSM）的确认、并通过 DOE 实验优化和确定关键工艺参数（CPP）和范围，以及通过特殊工艺技术平台如晶型/盐型筛选、流体化学、金属催化、酶催化等技术平台助力合成路线的开发和优化，降低成产成本和解决工业化中可能出现的问题。

药物制剂主要包括处方前研究以提高药物可开发性（developability）及处方和工艺开发，以确定合适的处方、工艺和剂型，并通过无定形技术、纳米颗粒技术、固态药物液体化等技术平台持续为创新药和仿制药提供最优处方和工艺。

（3）商业化生产

① 定制化生产（CMO）

公司定制化生产业务主要是接受国内外医药企业的委托，根据指定的工艺路线提供中间体、原料药的生产及注册申报支持服务。公司掌握从克级至吨级的原料药中间体生产技术，长期为国内外知名的医药生产企业提供原料药中间体供应，可以满足客户药物开发不同阶段的产能需求和生产质量要求。同时，公司还可提供分析方法验证、稳定性测试及国内外注册申报支持等服务，从而为客户减少额外的技术转移成本、缩短新药研发和上市周期。

② 自主产品生产

公司拥有完善的质量体系及完备的生产装置与设施，具有丰富的商业化生产经验。公司自行研发的心血管类、抗病毒类、代谢类等药物及中间体已经在细分市场占有一定的市场份额。

公司商业化品种左卡尼汀及本维莫德，于报告期内先后通过原料药备案及药品上市前 GMP 符合性检查，为丰富公司商业化产品管线奠定坚实基础。另外，左卡尼汀及替格瑞洛获得欧洲药品监督管理局(EDQM)签发的欧洲药典适用性证书（CEP 证书），本次注册获批，标志着该原料药具备了进入欧洲市场的条件，为公司原料药进一步拓展国外市场带来积极的影响。

公司主要自主生产产品的药物类别、名称及适应症如下：

药物类别	药物名称	适应症
心血管类	替格瑞洛 API 及关键中间体	替格瑞洛用于急性冠脉综合征（不稳定性心绞痛、非 ST 段抬高心肌梗死或 ST 段抬高心肌梗死）患者，包括接受药物治疗和经皮冠状动脉介入（PCI）治疗的患者，降低血栓性心血管事件的发生率。
抗病毒类	帕拉米韦中间体	帕拉米韦用于甲型或乙型流行性感冒。
代谢类	左卡尼汀	适用于因原发性、继发性及终末期肾透析患者左卡尼汀缺乏所产生的一系列并发症，如：心肌病、骨骼肌病、心律失常、高血脂症，以及低血压和透析中肌痉挛等。
	奥拉西坦	可促进乙酰胆碱合成并增强神经兴奋的传导，具有促进脑内代谢作用。对缺氧所致的逆行性健忘有改进作用。可以增强记忆，提高学习能力。
皮肤及五官科药物	本维莫德	2 岁以上儿童与成人特应性皮炎治疗。

③ 原料药登记备案进展

产品名称	登记号	受理日期	批准日期	上市前 GMP 符合性检查通过日期	现状
替格瑞洛	Y20190021511	20200226	20220104	20220801	已批准
奥拉西坦	Y20170000126	20120210	20190409	20210602	已批准
左卡尼汀	Y20210001266	20220117	20240403	20240403	已批准
本维莫德	Y20230001016	20231214	20241122	20241216	已批准

(5) 业务拓展情况

报告期内，公司进一步加大了市场营销和推广的力度，累计参加/主办了 19 场海内外展会、论坛及市场推广活动，从活跃客户数量、新签订单金额来看，均取得了一定的进展。具体情况如下：

	活跃客户数量（家）		在手订单金额（万元）	销售人员数量（人）
	CRO/CDMO	商业化生产		
2023.12.31	200	128	30,813.99	21
2024.12.31	399	130	31,177.80	16
同比变动	199	2	363.81	-5

三、核心竞争力分析

(1) 与客户深度融合，多学科参与的创新药研发模式

公司作为新药研发服务提供商，在创新药发现服务领域，能够为客户提供全面的小分子药物研发所需的各类服务，包括新型母核结构设计、构效关系研究、合成路线工艺研究以及化合物库合成等。公司的研发人员可以从立项阶段开始，全方位全过程深度参与客户临床前新药研发的各个阶段，且通过多部门多团队互相配合，为客户提供高效的药物发现服务。

在新药发现的立项阶段，由公司的药化团队主导，与生物学和结构生物学团队协作，通过大量查阅相关专利、文献和生物活性测试方法设计工具化合物，从而确定与所研疾病高度相关的分子靶标。在先导化合物发现阶段，由公司的药

物化学团队主导分子的设计及合成，根据文献、专利、学术会议等公开信息通过理性设计（Rational Design）以及计算机/人工智能辅助药物设计具有创新性且具有知识产权（IP）的先导化合物结构。

当先导化合物确认后，项目立刻进入先导化合物优化阶段。此阶段是创新药临床前研发的关键阶段，需要由药物化学（设计+合成）、工艺化学（优化合成路线，并提供关键中间体）、生物学（测试）、结构生物学（建模）、药代动力学（测试）、药理学（测试）及毒理学（测试）等多学科团队共同参与。通过设计不同的先导化合物结构，以建立化合物构效关系（SAR）、加强及扩大新颖化合物的专利涵盖范围，并根据体外生物活性、选择性、稳定性、安全性、体内药物分布、生物利用度及体内药效对研发中发现的问题进行化合物结构修饰以获得更好的成药性。最终由药物化学团队根据获得化合物结构的新颖性及生物活性协助客户申请发明专利。

在新药发现的临床候选分子选择阶段，公司的药物化学团队负责优化生物活性，解决体内药物吸收及代谢、血液及组织分布、药效、药物间相互作用、毒理试验中发现的各种问题；工艺化学团队负责优化合成路线，药学研究、合成临床候选药 GLP 毒理样品；药代动力学团队负责药物安全性评估，解决体内血液及组织器官药物浓度分布、吸收及代谢途径、药物间相互作用、心肌毒性、药物分子外排性、基因毒性的问题；药理学团队负责体内药效、剂量-药效相关性等研究；药学团队负责临床候选分子的成药性研究。通过多学科参与的项目管理方式，用最优化的筛选方案选择临床候选药，最终提供符合 GLP 要求的临床候选药。

目前上述新药研发模式已经成为公司整体业务中极具核心竞争力的部分。在这一合作模式下，客户对团队的信任也使得团队成员对项目本身抱有更大的热情和信心，两者相辅相成，双方粘度增强的同时也更易于促进项目的快速和良性推进。

（2）新药研发和生产的一站式服务

自 2007 年成立以来，公司确立了以小分子药物研发服务为核心的业务模式，凭借着行业内具有国际水准的管理团队、经验丰富且高效的研发技术人员以及强大的战略合作伙伴，为客户提供创新药领域中药物化学及工艺化学关键难题解决方案，通过参与目标化合物的设计和修饰工作，协助客户快速发现临床候选药，实现整体方案的优化。

公司在为创新药客户提供临床前药物研发各类服务的同时，还通过其扎实的药物工艺开发与生产能力为客户提供新药的 CDMO 以及 CMO 生产服务。药物生产是药物进行临床各阶段试验以及上市后商业化的关键环节。在从小批量原料药生产到大批量商业化生产阶段的过渡中，提高生产效率、有效控制生产成本、保证产品质量、确保安全与清洁生产以及节能减排都是不可或缺的考虑要素。药物生产的关键技术涉及工艺化学、化学工程、设备选型、工艺安全、药物分析、质量保证、环境保护等各个环节。公司在上述领域所掌握并不断改进和探索的药物生产技术可以为客户稳定、高效的产品生产打下坚实的基础。

公司立足于扩大各业务板块的协同性，通过药物化学和合成化学带动工艺研究与开发，并通过工艺开发服务获得定制生产的业务机会。公司在为创新药企业提供新药研发服务时，通过参与前期的药物发现研究服务，待确定候选化合物后，可为其提供后续工艺开发服务，从而实现从实验室研究到临床用药的跨越，同时在临床试验阶段持续改进工艺，为进一步放大生产做准备。此外，通过前期参与药物发现和工艺开发服务，公司可以积累客户资源及对制药工艺研发和优化的经验，为后期以更低的成本和更高的效率进行商业化生产奠定基础。

（3）持续的研发投入和研发能力

公司作为新药研发服务提供商，在承接客户指定的研究开发工作的同时，也根据自身未来业务发展需求，形成技术积累，包括药物发现、工艺研究与开发过程中涉及的新的化合物设计与合成、新技术平台的搭建以及对药物新工艺、新路线、新品型和盐型进行研究，同时对商业化生产项目的生产工艺和制造流程进行持续改进和优化。

公司最近三年累计研发投入金额、研发投入复合增长率情况、研发人员数量和占比情况如下：

单位：万元

项目	2024 年度	2023 年度	2022 年度	三年合计	三年复合增长率
营业收入	54,447.13	48,971.71	47,888.38	151,307.22	6.70%

研发费用	4,726.10	3,733.60	3,265.26	11,724.96	40.21%
研发费用占营业收入的比例	8.68%	7.62%	6.82%	7.75%	-

2022-2024 年，公司营业收入三年复合增长率为 6.70%，研发费用三年复合增长率为 40.21%，均保持稳定增速。

报告期内，公司研发人员数量及占比情况如下：

单位：人

项目	2024 年度	2023 年度	2022 年度
研发人员数量	668	713	669
员工总数	1,004	1,047	983
研发人员占比	66.53%	68.10%	68.06%

公司药化部门、工艺部门研发人员除为客户提供研发服务外，也进行项目自主研发，未专门划分研发人员与提供 CRO 服务的人员，因此上述研发人员包括受托提供研发服务以及自研人员。过去三年研发人员占比保持在 50% 以上，较高的研发人员占比及丰富的研发经验为公司技术水平的不断地提升提供了重要保障。

此外，公司在人才、技术方面均有充分储备，且保持较高的研发投入，具备持续的研发能力。

① 人才储备情况

公司由具有丰富国际知名药企新药研发经验的归国专家创立，拥有具备国际水准的管理团队、经验丰富且高效的研发技术团队。公司核心团队中，创始人 PING CHEN，本科毕业于北京大学，并获得美国杜克大学博士学位、加拿大蒙特利尔大学博士后。PING CHEN 博士曾任美国百时美施贵宝制药公司（BMS）资深首席科学家、肿瘤项目负责人，拥有跨国药企 17 年小分子药物研发经验，为 1.1 类抗癌创新药“达沙替尼”（Dasatinib）的主要发明人（2022 年全球销售超过 21 亿美元），为 38 项创新药发明专利的发明人，以及 35 篇国际科学论文的作者；公司药化部负责人 ZHEN-WEI CAI 博士，本科毕业于南京理工大学，并获得美国罗格斯大学博士学位。ZHEN-WEI CAI 博士曾任美国百时美施贵宝制药公司资深高级研究员，拥有跨国药企 16 年小分子药物研发经验。报告期内，Baomin Xin 博士加盟公司，担任新成立的药物代谢部门负责人。Baomin Xin 博士于美国杨百翰大学获得博士学位，曾长期任职于美国百时美施贵宝制药公司药物代谢部，是重磅药物“艾乐妥（Eliquis）”核心研发团队成员之一，拥有 17 年跨国药企药物代谢研究经验。

截至 2024 年年末，公司员工总人数 1,004 人，其中研发技术人员 668 名，占公司总人数的 66.53%，包括受托提供研发服务以及自研人员。研发及技术人员背景涵盖药物化学、工艺设计等相关专业，具有丰富的行业研发经验。公司优质的人才储备为研发能力的持续提升提供了有力的人才支持。

② 技术储备情况

公司自创立之初即按高标准要求打造接轨国际化水平的新药研发平台，通过为众多的全球领先药企及优秀的创新性药企提供高水平研发服务，不断吸收改进、创新迭代新药研发技术，掌握化合物筛选、生物学和结构生物学、分子设计及合成、工艺化学研究等各领域的关键技术及评价模型。在药物发现领域，公司拥有有机杂环分子骨架构建合成技术和合成砌块库、不对称合成技术和手性分离技术、高通量反应条件筛选平台、小核酸药物平台以及组合化学、计算机辅助药物设计（CADD）和人工智能辅助药物设计（AIDD）等核心技术；在工艺开发领域，公司拥有流体化学技术、高选择性的催化氢化技术、酶催化反应技术、高活性原料药研发技术；在商业化生产领域，公司拥有绿色化学及清洁工艺技术、工程放大技术，对于药物结构优化、实现高难度化学反应、提高药物开发效率及准确率、降低单耗及废物排放具有重要意义。公司在应用上述核心技术的基础上，还通过自研开发以及在为客户解决药物研发实际问题的过程中，不断积累研发经验、增强技术实力，为研发能力的持续提升提供有力的技术支持。

③ 研发资金投入

2022-2024 年，公司研发投入分别为 3,265.26 万元、3,733.60 万元和 4,726.10 万元，复合增长率为 40.21%。公司以市场需求为导向，经严格筛选后确定研发方向，研发投入的不断增加为研发能力的持续提升提供了有力的资金支持。

(4) 知识产权

通过持续不断的研发投入，公司储备和建立了药物发现及药物工艺开发相关的众多前沿技术，如：CADD/AIDD（计算机/人工智能辅助药物设计）、小核酸药物靶向递送技术、流体化学、酶催化技术等等。报告期内，公司新申请专利 14 项，其中发明专利 7 项，实用新型 7 项。截至报告期末，公司已获得 43 项国内外专利授权，其中国内授权专利 42 项，美国授权专利 1 项，取得软件著作权 1 项。具体情况如下：

① 国内专利

序号	专利名称	专利号	专利权人	申请日	授权日	专利类型	取得方式
1	抗病毒化合物	ZL201010541329.0	泓博尚奕	2010.11.12	2016.1.13	发明	受让自上海泓博
2	一种制备依泽替米贝关键中间体的方法	ZL201110103365.3	上海泓博	2011.4.25	2013.12.18	发明	自主研发 ^[1]
3	(1S,4R)N-叔丁氧羰基-4-氨基-2-环戊烯-1-羧酸甲酯的制备方法	ZL201110103361.5	开原泓博；上海泓博	2011.4.25	2014.6.25	发明	自主研发
4	一种制备帕拉米韦及其中间体的新工艺	ZL201180070519.1	上海泓博；开原泓博	2011.4.29	2016.1.20	发明	自主研发
5	一种制备帕拉米韦关键中间体的方法	ZL201110110078.5	上海泓博	2011.4.29	2013.10.30	发明	自主研发 ^[2]
6	抗病毒化合物	ZL201110190069.1	上海泓博	2011.7.7	2016.4.20	发明	自主研发
7	一种制备天然甜味剂新的工艺方法	ZL201110408176.7	上海泓博	2011.12.9	2017.3.29	发明	自主研发
8	炔基桥连的杂芳香化合物及其应用	ZL201110428284.0	上海泓博	2011.12.19	2016.9.7	发明	自主研发
9	一种制备选择性抗凝血药替卡格雷及其中间体的方法	ZL201210138562.3	开原泓博	2012.05.04	2013.07.17	发明	自主研发 ^[3]
10	一种制备瑞鲍迪甙 D 和其他相关天然甜味剂新的工艺方法	ZL201280069282.X	上海泓博	2012.12.10	2016.05.04	发明	受让自苏州景泓
11	一种制备替格瑞洛关键中间体的方法	ZL201310440149.7	开原泓博	2013.09.25	2015.04.08	发明	自主研发
12	一种制备替格瑞洛关键中间体及其消旋体的方法和实施该方法的专用中间体	ZL201310501516.X	开原泓博	2013.10.23	2015.05.27	发明	自主研发
13	沙格列汀关键中间体的制备方法	ZL201410135145.2	上海泓博	2014.4.4	2015.10.21	发明	受让自苏州景泓
14	一种制备抗血栓药物阿哌沙班的方法	ZL201410135239.X	上海泓博	2014.4.4	2016.6.22	发明	受让自苏州景泓

15	一种含有螺环或桥环的嘧啶类化合物	ZL201410177979. X	上海泓博	2014. 4. 29	2017. 1. 25	发明	受让 自苏州景泓
16	5-氨基-4-氨甲酰咪唑核苷碳环类似物的合成方法	ZL201410255983. 3	上海泓博	2014. 6. 11	2017. 1. 18	发明	受让 自苏州景泓
17	合成 GS5885 用的中间体的先期化合物的合成方法	ZL201410255985. 2	上海泓博	2014. 6. 11	2016. 4. 6	发明	受让 自苏州景泓
18	一种磺达肝癸钠中间体的合成方法	ZL201410256002. 7	上海泓博	2014. 6. 11	2016. 09. 07	发明	受让 自苏州景泓
19	3-(2-嘧啶氨基)苯基丙烯酸酯类化合物及其应用	ZL201510060872. 1	上海泓博	2015. 2. 5	2017. 5. 31	发明	自主研发
20	T790M 突变型 EGFR 的抑制剂及其在制备抗肿瘤药物中的应用	ZL201510214627. 1	上海泓博	2015. 4. 29	2018. 3. 13	发明	自主研发
21	以氨基酸作为连接臂的聚乙二醇齐墩果酸衍生物及其制备方法和应用	ZL201611189746. 7	开原泓博	2016. 12. 21	2019. 04. 23	发明	受让
22	一种桥环氟代酯及其制备方法和应用	ZL201710530491. 4	上海泓博	2017. 6. 29	2020. 6. 2	发明	自主研发
23	一种 ABT-199 中间体的制备方法	ZL201710646970. 2	上海泓博	2017. 8. 1	2019. 5. 21	发明	自主研发
24	一种咪唑啉吡啶化合物中间体的制备方法	ZL201911379121. 0	上海泓博	2019. 12. 27	2022. .9. 23	发明	自主研发
25	一种动态搅拌微反应器	ZL202123423704. 4	上海泓博	2021. 1. 2	2022. 5. 24	实用新型	自主研发
26	一种替格瑞洛关键中间体芳族环丙烷酰胺的制备方法	ZL201910622527. 0	开原泓博	2019. 7. 11	2022. 6. 10	发明	自主研发
27	二氯代二烷基烟睛的制备方法	ZL202110667044. X	开原泓博	2021. 6. 16	2022. 8. 30	发明	自主研发
28	一种可用于极性溶剂样品检测的非极性毛细管柱组合装置	ZL202122705724. 4	开原泓博	2021. 11. 5	2022. 7. 12	实用新型	自主研发
29	一种可提升式曝气装置	ZL202122746708. X	开原泓博	2021. 11. 10	2022. 7. 12	实用新型	自主研发
30	一种空压机尾气利用装置	ZL202122779046. 6	开原泓博	2021. 11. 12	2022. 7. 5	实用新型	自主研发
31	一种密闭回流反应釜组合装置	ZL202122810259. 0	开原泓博	2021. 11. 16	2022. 5. 10	实用新型	自主研发
32	一种密闭滴加反应釜组合装置	ZL202122858084. 0	开原泓博	2021. 11. 19	2022. 7. 12	实用新型	自主研发
33	一种地理膨胀节保护装置	ZL202122943438. 1	开原泓博	2021. 11. 26	2022. 6. 3	实用新型	自主研发
34	一种反应釜红外测温装置	ZL202122943436. 2	开原泓博	2021. 11. 26	2022. 5. 10	实用新型	自主研发

35	气液反应瓶	202223122455.X	上海泓博	2022.11.24	2023.3.14	实用新型	自主研发
36	微型气液混合器	202222485838.7	上海泓博	2022.9.20	2023.3.10	实用新型	自主研发
37	一种双层漏斗	202323627643.2	上海泓博	2023.12.29	2024.9.27	实用新型	自主研发
38	一种断电电路、电子设备以及自控报警温控仪	202420332316.X	上海泓博	2024.2.22	2024.9.27	实用新型	自主研发
39	一种称量瓶	202322509744.3	泓博尚奕	2023.9.15	2024.5.14	实用新型	自主研发
40	一种应用于柱层析的模块及柱层析装置	202322509161.0	泓博尚奕	2023.9.15	2024.5.14	实用新型	自主研发
41	一种流体反应控制系统	202323352785.2	泓博尚奕	2023.12.8	2024.8.16	实用新型	自主研发
42	一种恒温气液分离器	202323623825.2	泓博尚奕	2023.12.29	2024.10.11	实用新型	自主研发

② 美国专利

序号	专利名称	专利号	专利权人	申请日	授权日	专利类型	取得方式
1	Process for the Preparation of Lactone Derivatives and Intermediates Thereof	10,611,739	上海泓博	2016.8.16	2020.4.7	发明	自主研发

③ 软件著作权

序号	软件著作权名称	登记号	著作权人	授权日	类型	取得方式
1	泓博医药数据增量备份软件 V1.0	2024SR0720025	上海泓博	2024.5.27	版权	自主研发

[1] 2013年12月18日该专利授权公告，开原亨泰和上海泓博作为该专利的专利权共有人；2014年7月24日，开原亨泰将该专利的专利权转让给上海泓博，转让完成后，上海泓博成为该专利的唯一专利权人。

[2] 2013年10月30日该专利授权公告，上海泓博和开原亨泰作为该专利的专利权共有人；2014年3月24日，开原亨泰将该专利的专利权转让给上海泓博，转让完成后，上海泓博成为该专利的唯一专利权人。

[3] 2013年7月17日该专利授权公告，开原亨泰和上海泓博作为该专利的专利权共有人；2013年8月8日，上海泓博将该专利的专利权转让给开原亨泰，转让完成后，开原亨泰（后更名为“开原泓博”）成为该专利的唯一专利权人。

(5) 技术平台建设

自2019年以来，公司先后成立了CADD/AIDD、酶化学、光化学、连续流化学、不对称催化、小核酸药物靶向递送、固态化学、工艺安全评估等12大核心技术平台，进行前沿技术的布局和储备。

① CADD/AIDD 技术平台（计算机及人工智能辅助的药物设计）

随着计算机技术的发展，以及蛋白表达、纯化及结晶技术日趋成熟化，计算机辅助药物设计（CADD）已成为药企研发的有效助力。同时AI药物设计技术（AIDD）在新药研发上的介入也越来越令人期待。在此背景下，公司于2019年设立了CADD/AIDD技术平台。泓博医药正在建立一个国际领先、辐射全球的先进智能创新药设计平台，为全球药企和生物技术公司提供高效、精准的、智能的药物设计服务，提升创新药研发的效率和成功率，推动医药产业的技术升级和创新发展。

在计算机辅助药物设计，我们提供一系列专业化服务，以支持药物研发的各个阶段。这些服务涵盖了从靶点识别到化合物优化的全过程，帮助药物发现团队提高效率并降低研发风险。具体服务包括靶点识别与验证，通过生物信息学分

析和 AI 技术识别潜在药物靶点，并结合实验数据进行靶点验证，提高靶点的选择性和特异性。虚拟高通量筛选，利用深度学习和机器学习模型对大规模化合物库进行筛选，快速识别具有高活性和选择性的候选化合物。同源建模与蛋白质结构预测，基于同源蛋白质序列构建靶点蛋白的三维结构模型，使用 AI 和分子动力学技术进行结构预测与优化。分子对接与结合模式分析，通过分子对接软件预测配体与靶点的结合位点和构象，并进行结合模式分析以指导后续化合物优化。分子动力学模拟，模拟蛋白质-配体复合物的动态行为，预测结合稳定性和动力学特性，并结合自由能计算评估配体结合亲和力。药物设计与优化，基于药效团建模和分子对接结果，优化先导化合物的结构。物理化学性质和药代动力学（ADME）预测，预测化合物的物理化学性质和 ADME 特性，优化药物的成药性，减少潜在的毒性和副作用风险。靶点选择性和多目标优化，通过多目标优化算法，综合考虑药物的活性、选择性和安全性，优化化合物的多靶点作用机制，提高药物疗效。化合物库设计与筛选策略，根据项目需求设计定制化的化合物库，提升筛选效率，并提供优化的筛选策略以提高命中率。这些服务结合了最新的计算方法和 AI 技术，旨在加速药物发现进程，并帮助客户在全球竞争激烈的药物研发市场中获得领先优势。

泓博医药 AIDD 部门专注于利用人工智能（AI）技术革新药物研发流程，提供高度智能化的创新服务，公司的 DiOrion-GPT 学习了大量生物医药文献和专利等庞大数据，可以实现专利文献查阅，分子设计等功能。项目目前进展顺利，已完成大语言模型本地部署工作并集成到 DiOrion 中。DiOrion 是公司 AIDD 团队独立自主开发的一站式早期药物发现平台涵盖新药早期研发全流程，采用模块化设计，将项目立项调研、化合物设计、专利分析、活性评估及成药性研究整合至同一系统。核心模块包括：

- **DiOrion-GPT**：基于生成式 AI 的生物医药大模型，整合先进的大语言模型与生物医药数据，提升医药信息理解、解析及生成能力。结合国内外权威数据库，支持快速查询靶点、化合物活性、理化性质及临床进展，并提供专利摘要、文献关键点提取及研究趋势分析。智能搜索引擎和自然语言处理技术简化信息检索，使研究人员更高效制定研究计划。
- **成药性分析模块 (DiOrion-PropEval)**：全面评估化合物的药物开发潜力，涵盖 logD、pKa、CNS 描述符、外排体预测、代谢位点、毒性预测等。通过系统化分析，研究人员可快速筛选高潜力化合物，缩短候选化合物筛选时间，提高研发效率并降低风险。
- **SAR 分析模块 (DiOrion-VisualSAR)**：解析化合物结构与生物活性间的关系，支持输入特定骨架或片段自动生成 SAR 分析，识别活性悬崖，并结合片段组装算法推荐潜在新化合物，模拟药物化学家的思考过程。
- **专利分析模块 (DiOrion-PatChk)**：通过 MARKUSH 结构分析化合物是否存在侵权风险，精准定位分子侵权部分，并提供专利布局与趋势分析。结合 VisualSAR 和 MolGen 模块，可自动推荐无 IP 问题的活性化合物结构，优化研发策略。
- **分子生成模块 (DiOrion-MolGen)**：结合蛋白质动态动力学行为与生成式 AI 技术，基于优选化学反应和商业可得起始原料/关键中间体生成优质化合物。通过多维度优化提高分子活性及 ADMET 特性，并针对 hERG、CYP 各亚型、外排转运体及透脑性质进行优化，提供成药性强的候选化合物，缩短研发设计周期。
- **专家系统 (DiOrion-ExpOpt)**：基于广泛的文献知识及泓博医药研发团队经验，建立庞大的知识策略库，并开发灵活的推理引擎。结合机器学习优化决策过程，在药物研发早期尤其是 Hit 阶段，为全球客户提供私有化药物设计建议，拓展化学家对 Hit 分子的优化策略，降低专利风险，提高研发效率。

DiOrion 平台通过模块化设计与智能技术的深度结合，各模块间可实现无缝衔接，具备良好的可扩展性，不仅显著提升药物研发效率与精准度，更为整个制药行业带来创新动力。作为传统研发向智能化、精准化升级的重要标志，该平台将助力泓博医药引领新药研发的未来，泓博医药的 CADD/AIDD 技术将在整合新药研发项目中发挥更大作用，助力客户缩短从药物发现到上市的周期，提高药物研发成功率。

截止到报告期末，公司 CADD/AIDD 技术平台已累计为 80 个新药项目提供了技术支持，其中 6 个已进入临床 I 期，1 个已进入临床 II 期。目前采购公司 CADD/AIDD 服务的客户数已达到 40 家。



② 酶化学技术平台

作为一种新质生产力，生物制造产业商机无限，而当前我国这一产业发展的序幕才刚刚拉开。目前我国生物制造核心产业增加值占工业增加值比重只有 2.4%，提升空间非常大。所谓生物制造，指的是利用菌种、细胞、酶等生命体的生理代谢机能或催化功能，通过工业发酵工艺规模化生产人类所需的化学品和高分子材料等的制造过程，是一种以工业生物技术为核心的先进生产方式。公司于 2021 年创建酶化学技术平台，布局生物制造产业相关业务。

报告期内，酶化学技术平台持续强化相关业务，形成了特色鲜明的技术体系。一方面，持续强化平台中以分子克隆为基础的基因工程技术，不断扩展平台的酶库储备，为新型酶催化反应的开发奠定基础；另一方面，不断完善以理性设计为支撑的酶分子定向进化技术，为多种药物的精准可控选择性合成提供高效方案。在此基础上，又着力巩固以放大生产为目标的高密度发酵技术，为多个项目的实施提供廉价高效的生物催化剂。最终使得酶化学平台的技术链条得以完善，生物制造能力得到实质性增强。

目前，平台已建立起种类齐全的常用工业酶库和项目专用酶库，与之相匹配的高通量筛选设备、定向进化设备和生物催化工艺开发设备也更加完善。在此基础上，平台在技术创新上持续发力，开发了多个产品的绿色合成路线，实现了他们的工艺迭代，达到了降本增效的目标。截至报告期末，已累计服务客户 30 余家，为公司带来了良好的经济效益。后续平台将继续与业内标杆企业和高校精诚合作，一道探索生物制造的美好未来。

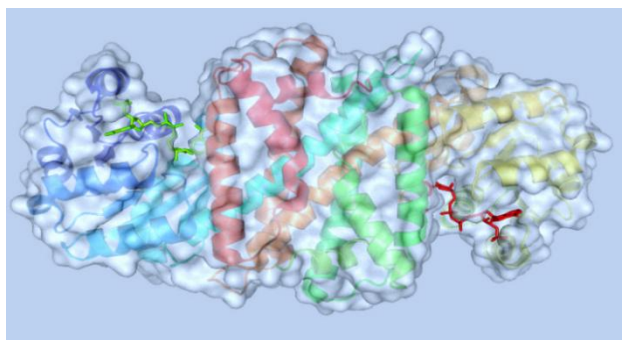

③ 连续流化学技术平台

连续流化学是 21 世纪的一项颠覆性技术，可从源头提高工艺安全性、减少污染，改变了传统化学化工的研发和制造方式。在过去的十年中，美国食品药品监督管理局（FDA）也一直大力推进连续制造在药品生产中的应用。公司在 2021 年成立了专业的连续流化学技术平台，持续不断地投入资源建立和发展连续流反应的研发及生产能力，旨在提高药品制造过程中的安全性和效率，为设计原料药合成路线提供更多的选择。

目前平台已拥有多套碳化硅微通道反应器，不锈钢动态管式反应器，自制管式反应器，固定床加氢反应器及输料泵以支持公司高危工艺的流体化学开发。截止到报告期末，累计完成了 100 多个传统批次反应的评估，成功使用连续流化学技术实现了 18 个高危化学工艺的公斤级安全生产，3 个流体技术结合光化学项目的开发及公斤级的放大验证，4 项专利获得授权。在子公司开原泓博组装了一套 PFR 生产线，另有一套 CSTR 生产线正在搭建中。平台已具备以下连续流化学工艺的研发和生产能力，包括但不限于：微通道常规高危反应、固定床氢化反应、光化学反应及电化学反应。

平台已具备承接上述特殊工艺化学品公斤级生产的能力，并计划逐步在开原泓博建立模块化的连续流生产线，实现

各种特殊工艺百公斤级至吨级的安全商业化生产。



④ 不对称催化技术平台

最近 20 年内上市的小分子药物，绝大多数是立体构型单一的手性化合物。另外，对于复杂的药物或者药物中间体，他们往往在同一个分子中包含有多个相同的官能团。但每个官能团所处的化学微环境又是有差异的。如何识别这些相同官能团的微环境差异就产生了催化氢化的区域位点选择性。使用高度专一的手性选择性和区域位点选择性的催化剂进行催化氢化，可以克服用传统的催化剂氢化反应的诸多缺陷。如：副产物多、催化剂用量大、产率低、环境污染严重、分离纯化困难等。

公司 2021 年设立了不对称催化技术平台，目前已自主合成了 60 余种配体络合催化剂，同时与国内外催化剂知名企业，如：Takasago、Stream 等有良好的合作，并储备了 100 种以上常用的具有高度手性选择性和区域位点选择性的催化剂及配体。使用这些高选择性催化剂进行催化氢化，既可以在复杂分子中对想要的位点进行专一选择性氢化，同时还可以控制产物的手性构型。直接获得高纯度手性的产品，避免后续的纯化拆分。截止到报告期末，累计完成了 80 多个项目的筛选，多个筛选条件已经应用到项目的生产放大。

结合专用高通量催化剂筛选设备，平台发展出了针对不同选择性需求使用不同催化剂的快速识别和筛选技术。同时围绕这些特定催化剂开发了相应的工业化生产应用及相关的回收利用技术。不对称催化技术还可以结合其他核心技术运用于构建多手性中心的高难度药物，目前已完成了一些项目的工艺技术储备。

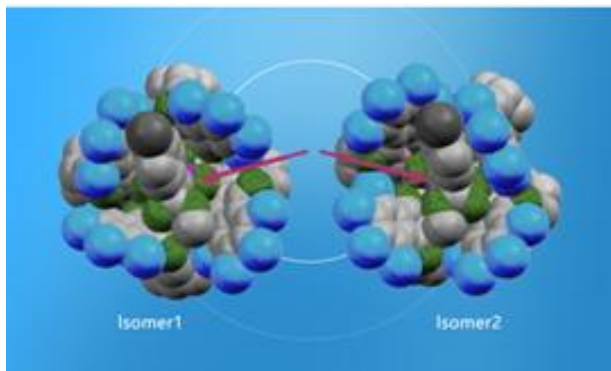

⑤ 小核酸药物技术平台

小核酸药物是基因治疗的一种形式，包括反义核酸（ASO）、小干扰 RNA（siRNA）、微小 RNA（miRNA）、核酸适配体（Aptamer）等。大部分核酸药物是由 100 个以内的核糖核苷酸或脱氧核糖核苷酸单链或双链串联组成的短链核酸，也称为寡核苷酸药物。目前小核酸药物主要包括 RNAi 药物和 ASO 药物。与 mRNA 药物编码产生目的蛋白不同的是，核酸药物主要是通过碱基互补配对原则与 DNA、mRNA 或者 pre-mRNA 配对，通过基因沉默、非编码 RNA 抑制和基因激活等一系列机制来调节基因表达，达到治疗疾病的目的。

小核酸药物成为市场研究热点，目前全球有超过 20 余款 siRNA 药物，50 余款 ASO 药物处于临床研究阶段，治疗领域覆盖中枢神经系统、心血管、抗感染和抗肿瘤等。小核酸递送系统从肝靶向扩展到肝外组织。

报告期内，公司扩大了小核酸药物技术平台，扩展了服务范围，提高了服务能力，包括核酸链的化学合成技术，纯化技术和靶向递送技术。旨在突破国外小核酸药物头部公司的技术专利，研发具有自主知识产权的新一代小核酸技术能力

平台，开发肿瘤靶向小核酸药物递送系统。该平台已成功研发出长链核酸的化学合成和纯化技术，有能力承接客户的多种项目类型，包括但不限于脂质体与小核酸（siRNA 和 ASO）的偶联物，多肽和小核酸（siRNA 和 ASO）的偶联物等。报告期内已发表关于新颖高亲和力肝靶向 ASGPR 配体分子专利一篇。开发出全新结构的靶向肝外组织药物递送分子，正在撰写专利。

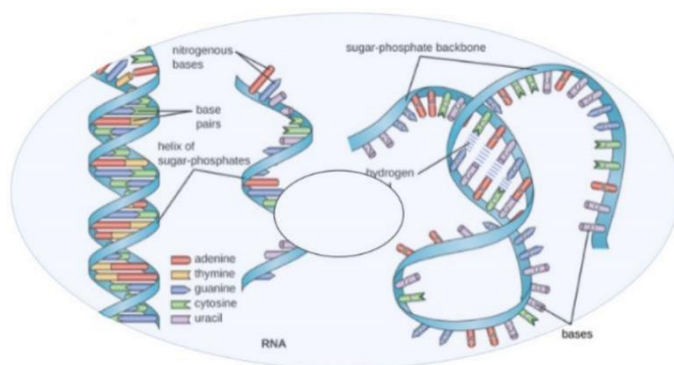

⑥ 固态化学技术平台

研究及实践表明，同样化学纯度的药物活性成分（原料药），制成相同制剂后其疗效却可能有所差异，进一步的研究表明这是由于药物的多晶型导致的。固体药物中 80% 存在多晶型现象，主要分为稳定晶型、亚稳晶型和溶剂化物等。亚稳晶型在后续开发过程中可能会转变为稳定晶型。因此，开发 API 的稳定晶型是非常必要的。所以药物固态开发在新药研发中占据着重要作用。

公司在 2021 年建立了固态化学技术平台，目前平台配置了 XRPD（X 射线粉末衍射）、PLM（偏光显微镜）、DSC（差示扫描量热仪）、TGA（热重）、DVS（动态蒸汽吸附仪）、PSD（粒度分布）等仪器设备。可开展药物晶筛、盐筛、结晶工艺开发、单晶培养及药物处方前等研究工作。目前平台已完成了近 40 多个晶型盐型筛选，20 多个结晶工艺开发和数十个单晶培养项目。

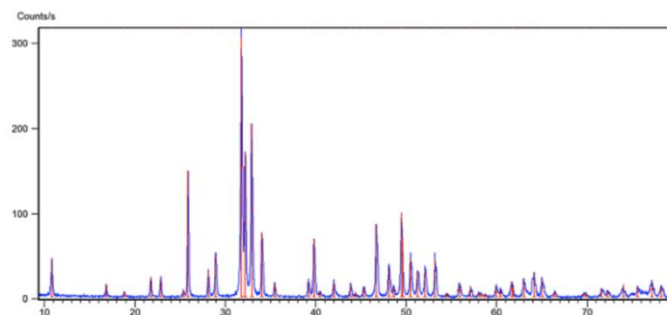

⑦ 工艺安全评估技术平台

为加强安全生产监管，化工反应安全风险评估已成为众多企事业单位生产流程中重要的一环。自 2017 年《国家安全生产监管总局关于加强精细化工反应安全风险评估工作的指导意见》提出以来，国内越来越多的企业对化工过程热风险引起重视，并开展热风险评估工作。泓博医药高度重视化工过程的安全问题，在 2022 年成立了专业的工艺安全评估技术平台，旨在提高药品生产过程中的安全性。

化工安全研究人员通过对各个化工单元中（反应、过滤、浓缩、萃取、蒸馏、干燥、运输等）的危险，利用理论识别和仪器测试相结合方法可以对其进行风险识别及工艺改进。对反应中涉及的原料、中间物料、产品等进行热稳定性测试；对化学反应过程开展动力学和热力学测试。根据反应热、绝热温升等参数评估反应的危险等级，通过最大反应速率到达时间等参数评估反应失控的可能性，结合相关反应危险度参数进行多因素危险度评估，确定反应工艺危险度等级。根据反应工艺危险度等级，从工艺和工程上提出合理的建议。

目前，公司安全评估平台已拥有 DSC（差示扫描量热仪）、Easymax、U 型管气体流量计等仪器，以支持公司多个项目的评估。自 2022 年以来，已完成多个项目的从小试到放大的评估，并成功指导了 130 余个项目在中试以及工厂的安全生产，实现危险工艺几百公斤级安全放大。

平台具备开展以下工艺的安全评估的能力，包括但不限于：氧化反应、还原反应、重氮化反应、硝化反应、叠氮参与的反应等，并根据不同的反应规模及反应的危险性设计出最佳的工艺改进措施，保证项目安全进行。

⑧ 多肽技术平台

靶向 GLP-1 靶点多肽降糖减重药物（利拉鲁肽，司美格鲁肽和替尔泊肽）上市和靶向 PCSK9 的降脂药物 MK-0616 进入 3 期临床研究带动了多肽市场的需求，客户需求不断扩大。未来一段时间内药物短缺产生原料药缺口，将产生千亿规模原料药市场空间，根据 Frost & Sullivan 数据预测，全球多肽类药物的市场规模有望到 2030 年增长到 1,419 亿美元。市场空间广阔，全球及国内美容肽（多肽化妆品）原料药市场持续快速增长。GLP-1 扩容，研发管线增加，重磅品种专利到期推动需求持续强劲。多肽药物因 GLP-1R 激动剂的减重等新适应症持续放量有望迎来新一轮提速增长，减重患者基数庞大，多肽及减重研发管线持续扩容推动下游需求持续旺盛。

2023 年公司建立了多肽药物技术平台。报告期内，平台已具备多样性多肽化合物的平行合成和快速纯化能力，包括长链线性多肽，大环肽（订书肽，二硫键环肽和 Bicycle），多肽偶联物（PDC，RDC 和 POC 等），多肽修饰（碳端修饰，氮端修饰，荧光标记），糖肽缀合物，拟肽和复杂多肽分子合成，以及多肽的大规格制备，可以满足客户的多样性需求。截止目前，服务客户个数 10+，完成数十个客户项目，并帮助客户完成 1 个多肽候选药物。

⑨ 电催化技术平台

近年，电解反应技术与过渡金属催化技术相结合，诞生了有机电催化技术。有机电催化合成技术已成为有机合成的重要方法。因为其利用电流作为无痕迹氧化还原剂而非传统化学氧化还原剂，已被广泛用作传统氧化还原反应方法的环保替代品。有机电催化合成技术可以避免电子转移的过电位，反应相对温和，因此可以实现较为广泛的官能团兼容性、化学选择性、区域选择性和立体选择性。

公司 2023 年成立的电催化技术平台，旨在解决传统化学难以解决的问题，并设计较为简洁的路线，缩短合成步骤，提高合成效率。目前平台拥有多台六通道电催化平行反应器以及不同种类电极，极大的满足了新药研发过程中涉及的合成问题。截止到报告期末，累计完成了多种电极、多种反应的研究工作，有效支持了数十个客户的项目，并已经成功使用该技术完成多个复杂结构的构建，解决了传统化学在碳碳键构建的瓶颈问题，有效的推进了客户的药物研发工作，降低了危险试剂地使用频次。

⑩ 高通量金属催化剂筛选技术平台

近年，随着有机化学的发展，对于较难实现的反应，传统的条件筛选由于周期长，对原料消耗量较大，使得化学工作者不得不采用更为微量，更为规模化的方式，基于这样的理念和实际需求。公司 2023 年成立了高通量金属催化剂筛选技术平台，通过整合最新的科学知识和技术手段，平台具备微量、快速、灵敏、准确的优点，有效的助力了新药研发工作，结合公司分析中心的超高效液相色谱质谱联用仪以及超高效液相色谱等分析仪器，快速大批量地分析检测反应结果，并对数据进行归类对比，有效地缩短了研发周期，降低了研发成本。平台拥有 24 孔/96 孔平行反应器及多达 200 余种金属催化剂，支持 24 小时响应/48 小时回复，有效使用率接近 80%，并已于数十家客户提供了服务。

⑪ 光化学技术平台

光化学技术应用广泛，为合成化学、药物开发、材料科学和环境保护等多个领域带来许多新机遇。在过去五年中，有机化学光反应技术在合成化学及药物开发领域取得了显著进展。在合成化学方面，光催化反应已经成为有机合成化学中一种强大的工具，特别是在复杂分子的合成中。利用光催化反应，化学家们可以实现高效、高选择性的反应，从而简化合成路线、减少副反应产物，并且减少对有毒或昂贵试剂的需求。在药物开发领域，光催化反应技术在药物合成领域的应用也日益增多。通过光催化反应，研究人员可以设计出更高效、更绿色的合成路线，从而加速药物发现和开发过程。

公司自建立光化学技术平台开始，高度重视该技术在合成化学和药物发现领域的应用。截止到报告期末，平台拥有 9 套光催化反应仪器及多波段光源，此外，平台还配备 8 名高级研究员（硕博以上学历），紧密跟踪该技术发展动向和新应用场景，定期内部推介光反应技术新应用实例。此举旨在提高我司化学合成能力和进一步提升客户服务质量。经过近年的平台建设，现已能够支持 5,000 次/年的使用频次，有效使用率达 75%，有力支持了 30 余个不同客户的项目，并已在关键药化项目上成功应用于多种复杂结构化合物的合成，得到了客户广泛认可。同时，平台自身也在积极探索光反应技术在合成化学上的应用范围，以期形成泓博医药新技术壁垒，报告期内，新增关于应用光反应技术实现关键碳碳成键方式国家专利一项。后续，平台将进一步扩展光催化反应的实验种类和催化条件，探索不同类型仪器对反应的影响，

满足不同反应规模对光催化仪器的需求，进一步提高光反应催化技术的普及率。

⑫蛋白降解技术平台

蛋白降解技术是一种药物设计策略，全称为“PROteolysis TArgeting Chimeras”。PROTAC 一般由三部分组成，靶蛋白配体、E3 蛋白连接酶配体，两个配体之间通过连接子 Linker 相连形成三元复合物。随着 Arvinas、Kymera、Nurix、C4 Therapeutic 等多家 Biotech 的多项临床数据公布，PROTAC 小分子药物已经成为药物研发中的热门领域，受到产业界和资本圈的广泛关注。

公司 Protac 技术平台主要研究 E3 蛋白连接酶配体及 Linker，目标是为 Biotech 等新药研发企业提供 linker 化合物库，为其快速筛选不同配体、不同长度 linker 提供便捷服务。目前蛋白降解技术平台已实现 8,000 个化合物的合成，储备了 200 余种不同种类的合成模块，有效支持了超过 20 余家客户的研发工作，极大地提高了客户的研发效率。后续，平台将进一步扩展该方向上的不同合成子的合成，丰富库存化合物种类，进一步提升合成效率，巩固并拓展该技术平台的技术储备和竞争优势。

(6) 研发成果交付

截止到报告期末，公司已累计向客户交付了 55 个候选药分子，跟 2023 年同比新增 10 个。其中 FIC 项目数 47 个，占比达到 85.45%。已交付的项目当前分别处于不同开发阶段，详情如下：

	临床前	临床 I 期	临床 II 期	临床 III 期	上市	合计	其中：FIC 项目数
截止到 2023 年底	24	8	6	2	5	45	38
截止到 2024 年底	30	9	9	2	5	55	47
同比增加	6	1	3	0	0	10	9

四、主营业务分析

1、概述

公司为全球制药企业及生物技术公司提供新药研发及商业化生产一站式综合服务，致力于药物发现、制药工艺的研究开发以及原料药、关键中间体的定制化/商业化生产。公司主营业务涵盖小分子创新药 CRO、CDMO、CMO 及商业化生产等领域。

2024 年，全球经济仍处于周期性波动当中，受生物医药行业投融资阶段性调整等多种因素影响，行业面临诸多挑战。公司在管理层和董事会的领导下，坚持以客户为中心，以市场需求为导向，深耕主业，不断提升自身研发实力。公司通过提供差异化的特色服务增加客户粘性，打造核心竞争力。

报告期内公司实现营业收入 54,447.13 万元，与去年同比增长 11.18%。随着美联储加息周期接近尾声，全球生物医药投融资数据略有恢复，公司第四季度经营情况有所好转，营业收入、归属于上市公司股东的净利润实现同比和环比的双增长。2024 年第四季度营业收入同比增长 24.95%，环比增长 21.83%。2024 年第四季度归属于上市公司股东的净利润同比增长 1,015.43 万元，环比增长 257.24 万元。报告期内归属于上市公司股东的净利润 1,708.32 万元，同比下降 54.59%。主要原因系：（1）报告期内，公司临床前新药研发基地建设项目（二期）、公司临床前新药研发基地建设项目（三期）在建工程完工结转，产能仍在爬坡阶段，尚未完全释放，导致管理费用、折旧摊销等成本增加，对净利润下降造成一定影响。（2）公司在研发、技术平台等方面持续加大投入，报告期内的研发费同比上升。（3）报告期内工艺研究与开发板块业务受行业客户需求波动、价格竞争激烈等因素的影响，承接订单不达预期，对公司整体业绩带来一定冲击。

2、收入与成本

(1) 营业收入构成

营业收入整体情况

单位：元

	2024 年		2023 年		同比增减
	金额	占营业收入比重	金额	占营业收入比重	
营业收入合计	544,471,262.04	100%	489,717,074.89	100%	11.18%
分行业					
主营业务	529,946,882.01	97.33%	480,478,293.24	98.11%	10.30%
其他业务	14,524,380.03	2.67%	9,238,781.65	1.89%	57.21%
分产品					
药物发现	316,571,851.12	58.14%	293,209,093.03	59.87%	7.97%
工艺研究与开发	48,160,997.27	8.85%	77,868,176.89	15.90%	-38.15%
商业化生产	165,214,033.62	30.34%	109,401,023.32	22.34%	51.02%
其他	14,524,380.03	2.67%	9,238,781.65	1.89%	57.21%
分地区					
国内	136,616,674.47	25.09%	147,798,878.69	30.18%	-7.57%
国外	407,854,587.57	74.91%	341,918,196.20	69.82%	19.28%
分销售模式					
直销	534,074,971.09	98.09%	466,605,459.09	95.28%	14.46%
贸易	10,396,290.95	1.91%	23,111,615.80	4.72%	-55.02%

(2) 占公司营业收入或营业利润 10%以上的行业、产品、地区、销售模式的情况

适用 不适用

单位：元

	营业收入	营业成本	毛利率	营业收入比上年同期增减	营业成本比上年同期增减	毛利率比上年同期增减
分行业						
主营业务	529,946,882.01	414,531,030.60	21.78%	10.30%	22.46%	-7.77%
分产品						
药物发现	316,571,851.12	212,801,042.62	32.78%	7.97%	10.80%	-1.72%
工艺研究与开发	48,160,997.27	49,153,903.95	-2.06%	-38.15%	-9.58%	-32.24%
商业化生产	165,214,033.62	152,576,084.03	7.65%	51.02%	65.69%	-8.18%
分地区						
国内	122,173,272.44	121,524,316.11	0.53%	-11.88%	7.12%	-17.64%
国外	407,773,609.57	293,006,714.49	28.14%	19.29%	30.19%	-6.02%
分销售模式						
直销	519,550,591.06	409,242,548.47	21.23%	13.60%	27.24%	-8.45%
贸易	10,396,290.95	5,288,482.13	49.13%	-55.02%	-68.69%	22.20%

公司主营业务数据统计口径在报告期发生调整的情况下，公司最近 1 年按报告期末口径调整后的主营业务数据

适用 不适用

(3) 公司实物销售收入是否大于劳务收入

是 否

(4) 公司已签订的重大销售合同、重大采购合同截至本报告期的履行情况

适用 不适用

(5) 营业成本构成

产品分类

单位：元

产品分类	项目	2024 年		2023 年		同比增减
		金额	占营业成本比重	金额	占营业成本比重	
新药发现研发服务	职工薪酬	124,443,874.89	30.02%	123,762,487.15	36.56%	0.55%
工艺研究与开发服务	职工薪酬	23,684,134.12	5.71%	26,812,511.14	7.92%	-11.67%
商业化生产	原材料	112,395,265.82	27.11%	69,883,457.59	20.64%	60.83%

说明

报告期主营业务成本支出 414,531,030.60 元,上年同期金额为 338,514,627.37 元。

(6) 报告期内合并范围是否发生变动

是 否

2024 年 4 月 2 日，公司注销子公司苏州景泓生物技术有限公司。

(7) 公司报告期内业务、产品或服务发生重大变化或调整有关情况

适用 不适用

(8) 主要销售客户和主要供应商情况

公司主要销售客户情况

前五名客户合计销售金额（元）	109,983,466.57
前五名客户合计销售金额占年度销售总额比例	20.20%
前五名客户销售额中关联方销售额占年度销售总额比例	0.00%

公司前 5 大客户资料

序号	客户名称	销售额（元）	占年度销售总额比例
1	Exelixis, Inc.	24,237,248.48	4.45%

2	扬子江药业集团广州海瑞药业有限公司	22,988,247.76	4.22%
3	Architect Therapeutics, Inc.	21,943,509.68	4.03%
4	客户 4	20,556,222.31	3.78%
5	Dr. Reddy's Laboratories Ltd.	20,258,238.34	3.72%
合计	--	109,983,466.57	20.20%

主要客户其他情况说明

适用 不适用

公司主要供应商情况

前五名供应商合计采购金额（元）	57,752,242.44
前五名供应商合计采购金额占年度采购总额比例	25.75%
前五名供应商采购额中关联方采购额占年度采购总额比例	0.00%

公司前 5 名供应商资料

序号	供应商名称	采购额（元）	占年度采购总额比例
1	山东博苑医药化学股份有限公司	24,936,000.00	11.12%
2	供应商 2	14,765,700.00	6.58%
3	供应商 3	6,790,000.00	3.03%
4	泰安汉威集团有限公司	5,738,942.50	2.56%
5	沈阳飞凯化学科技有限公司	5,521,599.94	2.46%
合计	--	57,752,242.44	25.75%

主要供应商其他情况说明

适用 不适用

3、费用

单位：元

	2024 年	2023 年	同比增减	重大变动说明
销售费用	13,898,744.71	12,896,930.53	7.77%	报告期公司积极开拓国内外市场，加强销售团队建设，积极参与行业展会等
管理费用	75,283,356.16	60,688,102.74	24.05%	主要为报告期子公司摊销费用增加及新入职管理人员薪酬
财务费用	983,288.25	-584,599.88	268.20%	报告期存款利率下降，暂时闲置资金转购买中低风险理财，理财产品归类为公允价值计量的金融资产，其收益列报在投资收益和公允价值变动收益中
研发费用	47,260,968.85	37,336,023.31	26.58%	报告期公司致力布局前沿技术研究，新建及强化了多个技术平台，持续加大研发投入

4、研发投入

☑适用 ☐不适用

主要研发项目名称	项目目的	项目进展	拟达到的目标	预计对公司未来发展的影响
CADD/AIDD 技术平台	进行基于计算机辅助及人工智能的新药研发技术探索，在实际应用场景中训练和深化机器学习，以便未来可在实际项目中应用，提高新药项目的研发效率和成功率。	取得了进一步的成果，已投入实际应用。目前正在为国内外 40 家客户提供 CADD/AIDD 服务。	提高新药项目的研发效率和成功率，提升客户的满意度、节省公司在化学合成方面的成本。	随着国内外新兴的生物技术公司迅速发展以及政策对 FIC 类新药的导向作用，开发 FIC 项目的企业数量和项目数量都将快速增加，未来会有越来越多的 FIC 类新药研发需求。
酶化学技术平台	可基于计算机辅助或人工设计以构建所需具有催化作用的生物酶，进一步构建生物酶库，同时根据不同项目的需求，对生物酶催化工艺进行优化，提高医药中间体的研发质量和效率。	平台已为超过 100 个项目提供技术支持，其中 15 个项目已完成公斤级验证，3 个项目已成功实现工厂放大生产。	从生物合成的角度介入药物合成，探索绿色环保、经济高效的药物合成技术。同时也拓展公司的业务能力，进一步提高公司的核心竞争力。	利用生物酶进行生物合成医药中间体是现阶段医药公司发展的一大趋势，该市场前景良好，具有很大的发展空间。建立酶化学技术平台，在药物合成领域可降低成本，环保节能；在药品质量上也可得到进一步提高和保障。
连续流化学技术平台	随着公司 CDMO 业务的不断发展壮大，涉及到的高危工艺越来越多，需要使用流体解决的工艺也会越来越多。连续流技术可以大大降低生产过程中高危反应的安全风险，同时还可以提高生产效率。	截止到报告期末，累计完成了 100 多个传统批次反应的评估，成功使用连续流化学技术实现了 18 个高危化学工艺的公斤级安全生产，3 个流体技术结合光化学项目的开发及公斤级的放大验证，4 项专利获得授权。	降低生产过程中高危反应的安全风险，提高药物生产效率。	市场前景广阔，建立平台，可以同时为药物发现、开发和商业化生产提供技术支持。
不对称催化技术平台	基于我们现有的不对称氢化的技术能力和硬件设备，组建该技术平台，能更好为药物研发助力。	截止到报告期末，累计完成了 80 多个反应的筛选，多个筛选条件已经应用到项目的生产放大。	根据我们现有的经验和储备，进一步增添一些硬件设备，同时培养更多相关的技术人才，进一步研究不对称氢化的技术能力和相应的技术应用。	主要研究催化剂高通量筛选、不对合成工艺开发等的技术，为相关业务提供技术支持。
光反应催化技术平台	可见光催化反应已展现出操作简单和节能环保等优点，具备强大的工业应用潜力。通过平台建设，不断推广此技术在药物研发项目中的应用，进一步增强公司在绿色节能、环保低碳方面的技术储备和优势。	经过一年的平台建设，现已能够支持 5,000 次/年的使用频次，有效使用率达 75%，有力支持了 30 余个不同客户的项目，并已在关键药化项目上成功应用于多种复杂结构化合物的合成。	进一步扩展光催化反应的实验种类和催化条件，探索不同类型仪器对反应的影响，满足不同反应规模对光催化仪器的需求。进一步提高光反应催化技术的普及率。	随着光催化反应新技术的普及和应用，能够使得客户设计复杂化合物的合成简单化，提升工作效率，同时有效提升客户满意度，展现公司科研实力和创新能力，大大提升客户粘性，提升公司在此行业中的竞争力。
电催化技术平台	有机电合成有着悠久的发展历史，至	截止到报告期末，累计完成了多种电极、	进一步完成设备的更新完善，探索该技术	有机电合成是用电化学的方法进行有

	今已经取得了许多开创性的成果,因其具备反应条件温和、绿色环保、合成效率高等优势,具有重要的研究意义与应用价值。	多种反应的研究工作,有效支持了数十个客户的项目,并已经成功使用该技术完成多个复杂结构的构建。	的多场景使用,拓展特殊化学键的构建。	机合成的技术,通过电荷传递、电能与化学能相互转化实现旧键断裂和新键形成,其能够有效的提高原子经济性,降低危险试剂的使用。
蛋白降解技术平台	蛋白降解技术是一种药物设计策略。已经成为药物研发中的热门领域。公司在此方向设立科研平台,是为了着力培养相关合成技术人员,储备该技术所需的的不同种类合成模块。以期巩固在热点方向上的技术储备和竞争优势。	经过平台前期积累,目前蛋白降解技术平台已实现 8000 个化合物的合成,储备了 200 余种不同种类的合成模块。	进一步扩展该方向上的不同合成子的合成,丰富库存化合物种类,进一步提升合成效率。	随着蛋白降解技术研究的不断深入,快速实现不同 linker 的筛选已成为新药研发方向上的新需求。我们在此方向着力,可以展现公司紧跟热点方向,展现强大科研实力和创新能力,大大提升客户粘性,提升公司在此行业中的竞争力。
小核酸药物技术平台	突破国外小核酸药物头部公司的技术专利,研发具有自主知识产权的新一代小核酸技术能力平台,开发靶向肝外组织小核酸药物递送系统。	已成功研发出长链核酸的化学合成和纯化技术,开发出新型核苷单体和新型高亲和力靶向肝外组织的递送系统并合成出全新结构药物递送分子。	与国内外小核酸药物研发企业合作开发具有自主知识产权的小核酸和组织靶向的高效药物递送系统。	公司掌握的核苷单体合成方法和创新型靶向递送系统具有自主知识产权,成为公司新的业务增长点。

公司研发人员情况

	2024 年	2023 年	变动比例
研发人员数量(人)	668	713	-6.31%
研发人员数量占比	66.53%	68.10%	-1.57%
研发人员学历			
本科	456	491	-7.13%
硕士	158	161	-1.86%
博士	24	30	-20.00%
大专及以下	30	31	-3.23%
研发人员年龄构成			
30 岁以下	342	415	-17.59%
30~40 岁	256	233	9.87%
40 岁及以上	70	65	7.69%

近三年公司研发投入金额及占营业收入的比例

	2024 年	2023 年	2022 年
研发投入金额(元)	47,260,968.85	37,336,023.31	32,652,599.49
研发投入占营业收入比例	8.68%	7.62%	6.82%
研发支出资本化的金额(元)	0.00	0.00	0.00
资本化研发支出占研发投入的比例	0.00%	0.00%	0.00%
资本化研发支出占当期净利润的比重	0.00%	0.00%	0.00%

公司研发人员构成发生重大变化的原因及影响

适用 不适用

研发投入总额占营业收入的比重较上年发生显著变化的原因

适用 不适用

研发投入资本化率大幅变动的原因及其合理性说明

适用 不适用

5、现金流

单位：元

项目	2024 年	2023 年	同比增减
经营活动现金流入小计	539,351,247.70	500,445,249.20	7.77%
经营活动现金流出小计	458,487,717.95	479,586,851.22	-4.40%
经营活动产生的现金流量净额	80,863,529.75	20,858,397.98	287.68%
投资活动现金流入小计	622,973,363.97	1,187,991,463.41	-47.56%
投资活动现金流出小计	667,795,592.82	1,770,269,379.01	-62.28%
投资活动产生的现金流量净额	-44,822,228.85	-582,277,915.60	92.30%
筹资活动现金流入小计	19,654,670.89	15,909,684.14	23.54%
筹资活动现金流出小计	157,260,798.68	72,099,979.31	118.11%
筹资活动产生的现金流量净额	-137,606,127.79	-56,190,295.17	-144.89%
现金及现金等价物净增加额	-96,748,008.51	-618,145,380.50	84.35%

相关数据同比发生重大变动的主要影响因素说明

适用 不适用

- 1、经营活动现金净流量增加主要系定期存款到期赎回，新的定期存款业务开展减少。
- 2、投资活动现金净流量增加主要系两家子公司（泓博尚奕、成都泓博）项目建设完结，支出减少。
- 3、筹资活动现金净流量减少主要系回购股份现金流出，上年同期无股份回购流出。

报告期内公司经营活动产生的现金净流量与本年度净利润存在重大差异的原因说明

适用 不适用

经营活动现金净流量增加主要系定期存款到期赎回，新的定期存款业务开展减少。

五、非主营业务情况

适用 不适用

单位：元

	金额	占利润总额比例	形成原因说明	是否具有可持续性
投资收益	3,435,499.97	97.18%	权益法核算长期股权投资收益、处置交易性金融资产取得的投资收益	否
公允价值变动损益	4,971,768.04	140.64%	交易性金融资产公允	否

			价值变动收益	
资产减值	649,767.33	18.38%	存货跌价损失及合同履约成本减值冲回	否
营业外收入	189,118.24	5.35%	政府补助、违约赔偿收入	否
营业外支出	287,018.07	8.12%	对外捐赠、非流动资产毁损报废损失	否
信用减值损失	-1,293,577.94	-36.59%	应收账款、应收票据减值损失	否
其他收益	5,126,046.59	145.00%	系与企业日常活动相关的政府补助	否

六、资产及负债状况分析

1、资产构成重大变动情况

单位：元

	2024 年末		2024 年初		比重增减	重大变动说明
	金额	占总资产比例	金额	占总资产比例		
货币资金	84,519,980.92	6.42%	204,296,295.47	13.74%	-7.32%	临床前新药研发基地建设项目（二期）（三期）支出
应收账款	98,645,259.36	7.49%	85,533,061.81	5.75%	1.74%	
合同资产						
存货	69,043,072.78	5.24%	61,418,006.89	4.13%	1.11%	
投资性房地产						
长期股权投资						
固定资产	199,001,574.93	15.12%	187,934,998.79	12.64%	2.48%	
在建工程	1,423,850.01	0.11%	199,979,592.66	13.45%	-13.34%	临床前新药研发基地建设项目（二期）（三期）完工结转
使用权资产	159,405,055.00	12.11%	182,313,265.00	12.26%	-0.15%	
短期借款	10,011,000.00	0.76%	15,921,295.25	1.07%	-0.31%	
合同负债	3,123,859.02	0.24%	2,222,525.09	0.15%	0.09%	
长期借款						
租赁负债	151,289,166.82	11.49%	171,673,082.68	11.54%	-0.05%	
交易性金融资产	251,769,352.74	19.13%	340,794,739.72	22.92%	-3.79%	以公允价值计量且其变动计入当期损益银行理财减少

境外资产占比较高

□适用 ☑不适用

2、以公允价值计量的资产和负债

☑适用 ☐不适用

单位：元

项目	期初数	本期公允价值变动损益	计入权益的累计公允价值变动	本期计提的减值	本期购买金额	本期出售金额	其他变动	期末数
金融资产								
1. 交易性金融资产（不含衍生金融资产）	340,794,739.72	5,541,804.04			402,100,000.00	497,100,000.00		251,769,352.74
上述合计	340,794,739.72	5,541,804.04			402,100,000.00	497,100,000.00		251,769,352.74
金融负债	0.00	0.00				0.00		0.00

其他变动的内容

报告期内公司主要资产计量属性是否发生重大变化

☐是 ☑否

3、截至报告期末的资产权利受限情况

单位：元

项目	期末				上年年末			
	账面余额	账面价值	受限类型	受限情况	账面余额	账面价值	受限类型	受限情况
货币资金	2,613,830.37	2,613,830.37	质押	银行承兑 汇票 保证金	4,139,708.19	4,139,708.19	质押	银行承兑 汇票 保证金
固定资产	18,240,023.43	6,655,071.60	抵押	抵押 担保 借款	18,240,023.43	7,612,250.08	抵押	抵押 担保 借款
无形资产	4,538,860.00	3,063,730.32	抵押	抵押 担保 借款	4,538,860.00	3,154,507.56	抵押	抵押 担保 借款
合计	25,392,713.80	12,332,632.29			26,918,591.62	14,906,465.83		

七、投资状况分析

1、总体情况

适用 不适用

报告期投资额（元）	上年同期投资额（元）	变动幅度
667,795,592.82	1,770,269,379.01	-62.28%

2、报告期内获取的重大的股权投资情况

适用 不适用

3、报告期内正在进行的重大的非股权投资情况

适用 不适用

单位：元

项目名称	投资方式	是否为固定资产投资	投资项目涉及行业	本报告期投入金额	截至报告期末累计实际投入金额	资金来源	项目进度	预计收益	截止报告期末累计实现的收益	未达到计划进度和预计收益的原因	披露日期（如有）	披露索引（如有）
上海骊宸元鼎私募基金合伙企业（有限合伙）	其他	否	非银行金融业	11,000,000.00	21,000,000.00	自有资金		0.00	-918,610.00	不适用	2023年01月18日	巨潮资讯网《关于认购投资基金份额的公告》（公告编号：2023-002）、《关于受让投资基金份额暨对外投资的公告》（公告编

												号： 2024- 051)
合计	--	--	--	11,00 0,000 .00	21,00 0,000 .00	--	--	0.00	- 918,6 10.00	--	--	--

4、金融资产投资

(1) 证券投资情况

适用 不适用

公司报告期不存在证券投资。

(2) 衍生品投资情况

适用 不适用

公司报告期不存在衍生品投资。

5、募集资金使用情况

适用 不适用

(1) 募集资金总体使用情况

适用 不适用

单位：万元

募集年份	募集方式	证券上市日期	募集资金总额	募集资金净额(1)	本期已使用募集资金总额	已累计使用募集资金总额(2)	报告期末募集资金使用比例(3) = (2) / (1)	报告期内变更用途的募集资金总额	累计变更用途的募集资金总额	累计变更用途的募集资金总额比例	尚未使用募集资金总额	尚未使用募集资金用途及去向	闲置两年以上募集资金金额
2022	首次公开发行	2022年11月01日	77,000	68,584.84	14,552.35	69,649.75	101.55%	0	0	0.00%	0	0	0
合计	--	--	77,000	68,584.84	14,552.35	69,649.75	101.55%	0	0	0.00%	0	--	0

募集资金总体使用情况说明

经中国证券监督管理委员会 2022 年 7 月 8 日证监许可[2022] 1443 号文同意注册，本公司向社会公开发行人民币普通股 19,250,000.00 股，每股面值人民币 1.00 元，每股发行价格为人民币 40.00 元，募集资金总额为人民币 770,000,000.00 元，由主承销商中信证券扣除保荐承销费 60,000,000.00 元后，将剩余募集资金 710,000,000.00 元汇入公司开立的募集资金专用账户。扣除公司累计支付的发行费用 24,151,561.29 元，实际募集资金净额为 685,848,438.71 元，其中计入股本 19,250,000.00 元，资本溢价 666,598,438.71 元计入资本公积，新增股本占新增注册资本的 100%。上述资金于 2022 年 10 月 25 日全部到位，业经立信会计师事务所（特殊普通合伙）验证，并出具信会师报字（2022）第 ZA16025 号《验资报告》。

截止 2024 年 12 月 31 日，本公司对募集资金项目累计投入人民币 696,497,582.90 元，其中本报告期使用募集资金 145,523,551.70 元。截止 2024 年 12 月 31 日，募集资金余额为人民币 0.00 元。

(2) 募集资金承诺项目情况

适用 不适用

单位：万元

融资项目名称	证券上市日期	承诺投资项目和超募资金投向	项目性质	是否已变更项目(含部分变更)	募集资金承诺投资总额	调整后投资总额(1)	本报告期投入金额	截至期末累计投入金额(2)	截至期末投资进度(3)=(2)/(1)	项目达到预定可使用状态日期	本报告期实现的效益	截止报告期末累计实现的效益	是否达到预计效益	项目可行性是否发生重大变化
承诺投资项目														
2022年首次公开发行股票	2022年11月01日	临床前新药研发基地建设	生产建设	否	38,706.89	27,371.88		27,371.88	100.00%	2023年12月31日			不适用	否
2022年首次公开发行股票	2022年11月01日	补充流动资金	补流	否	9,000	9,000	39.06	9,065.19	100.72%				不适用	否
2022年首次公开发行股票	2022年11月01日	节余募集资金永久补流	补流	否		11,857.93	11,997.15	11,997.15	101.17%				不适用	否
承诺投资项目小计				--	47,706.89	48,229.81	12,036.21	48,434.22	--	--			--	--
超募资金投向														
2022年首次公开发行股票	2022年11月01日	永久补充流动资金	补流	否	6,200	6,471.39	273.43	6,473.06	100.03%				不适用	否
2022年首次公开发行股票	2022年11月01日	临床前新药研发基地建设(二期)	生产建设	否	5,000	4,520.78	341.58	4,520.78	100.00%	2024年09月30日			不适用	否
2022	2022	临床	生产	否	9,67	9,67	1,40	9,72	100.	2024			不适	否

年首次公开发行股票	年 11 月 01 日	前新药研发基地建设项目（三期）	建设		7.95	7.95	4.54	5.1	49%	年 09 月 30 日			用	
2022 年首次公开发行股票	2022 年 11 月 01 日	节余募集资金永久补充	补流	否		496.54	496.59	496.59	100.01%				不适用	否
超募资金投向小计				--	20,877.95	21,166.66	2,516.14	21,215.53	--	--	0	0	--	--
合计				--	68,584.84	69,396.47	14,552.35	69,649.75	--	--	0	0	--	--
分项目说明未达到计划进度、预计收益的情况和原因（含“是否达到预计效益”选择“不适用”的原因）	<p>2023 年 4 月 20 日，公司召开第三届董事会第七次会议，审议通过《关于募投项目延期的议案》，由于募投项目投入实施后，公司研发设备需求升级，以及受国内外社会经济、宏观环境等客观因素的影响，一定程度上影响了募投项目的工程实施进度，预计无法在原计划的时间内达到预定可使用状态。为继续推进公司募投项目稳步实施，降低募集资金使用风险，公司结合实际情况，充分考虑项目建设周期，经审慎判断，拟将临床前新药研发基地建设项目达到预定可使用状态的时间由 2022 年 12 月 31 日调整至 2023 年 12 月 31 日。</p> <p>2024 年 8 月 26 日，公司召开第三届董事会第十八次会议，审议通过《关于部分募投项目延期的议案》。公司综合考虑募投项目的实际进展情况，项目实施主体、募集资金投资用途及规模不发生变更的情况下，将募投项目“临床前新药研发基地建设项目（二期）”达到预定可使用状态的时间调整至 2024 年 12 月 31 日。</p>													
项目可行性发生重大变化的情况说明	无													
超募资金的金额、用途及使用进展情况	<p>适用</p> <p>2022 年 12 月 30 日，公司召开第三届董事会第六次会议，第三届监事会第三次会议，审议通过《关于使用部分超募资金永久补充流动资金的议案》，同意公司使用超募资金 6,200.00 万元永久补充流动资金。公司承诺每十二个月内累计使用金额不超过超募资金总额 30%。</p> <p>2023 年 4 月 20 日，公司召开第三届董事会第七次会议和第三届监事会第四次会议，审议通过了《关于使用部分超募资金投资建设项目的议案》，并经 2023 年 5 月 15 日 2022 年年度股东大会审议通过；于 2024 年 5 月 16 日召开第三届董事会第九次会议和第三届监事会第六次会议，审议通过了《关于使用募集资金向全资子公司提供借款以实施募投项目建设的议案》，同意公司使用部分超募资金 14,677.95 万元向全资子公司上海泓博尚奕药物技术有限公司和成都泓博智源医药技术有限公司提供借款，用于实施“临床前新药研发基地建设项目（二期）”和“临床前新药研发基地建设项目（三期）”。</p> <p>2024 年 4 月 22 日，公司召开第三届董事会第十五次会议和第三届监事会第十次会议，审议通过了《关于使用剩余超募资金永久补充流动资金的议案》，同意公司使用剩余超募资金人民币 271.39 万元（含利息及现金管理收益等，实际金额以资金转出当日专户余额为准，下同）永久补充流动资金，并在前次使用超募资金永久补充流动资金实施完毕满十二个月后实施。</p> <p>截至 2024 年 12 月 31 日，公司已使用超募资金 21,215.53 万元。</p>													
募集资金投资项目实施地点变更情况	不适用													
募集资金投资项目实施	不适用													

方式调整情况	
募集资金投资项目先期投入及置换情况	适用 2022年12月30日，公司召开第三届董事会第六次会议，第三届监事会第三次会议，审议通过《关于使用募集资金置换已预先投入募投项目及已支付发行费用自筹资金的议案》，同意公司使用募集资金置换预先投入募投项目及已支付发行费用的自筹资金合计21,932.58万元，其中：置换预先投入募投项目金额21,013.52万元，置换已支付发行费用金额919.06万元。
用闲置募集资金暂时补充流动资金情况	不适用
项目实施出现募集资金结余的金额及原因	适用 2024年4月22日，公司召开第三届董事会第十五次会议及第三届监事会第十次会议，审议通过了《关于首次公开发行股票募投项目结项并将节余募集资金永久补充流动资金的议案》，同意公司对“临床前新药研发基地建设项目”进行结项，并将截至2023年12月31日的节余募集资金共计11,857.93万元（含尚未支付的项目尾款、铺底流动资金及活期利息收入，具体金额以资金转出当日银行结算余额为准）永久性补充流动资金，用于公司主营业务相关的经营活动。 2024年10月24日，公司召开第三届董事会第十九次会议和第三届监事会第十三次会议，审议通过了《关于部分募投项目结项并将节余募集资金永久补充流动资金的议案》，鉴于“临床前新药研发基地建设项目（二期）”项目已建设完成，达到预定可使用状态，同意临床前新药研发基地建设项目（二期）项目节余募集资金共计496.54万元（含铺底流动资金及活期利息收入，具体金额以资金转出当日银行结算余额为准）永久性补充流动资金，用于子公司上海泓博尚奕药物技术有限公司日常经营活动。 具体募集资金节余的主要原因如下： 公司在募投项目实施过程中严格按照相关法律法规的规定，本着节约、合理及有效的原则，科学审慎地使用募集资金，在保证项目质量和控制实施风险的前提下，公司加强项目建设各个环节费用的控制、监督和管理，通过对各项资源的合理调度和优化配置，降低项目建设成本和费用，形成了资金节余。
尚未使用的募集资金用途及去向	截至2024年12月31日，公司不存在尚未使用的募集资金余额。
募集资金使用及披露中存在的问题或其他情况	2022年12月30日，公司召开第三届董事会第六次会议，第三届监事会第三次会议，审议通过《关于使用部分暂时闲置募集资金进行现金管理的议案》，同意在确保不变相改变募集资金用途与不影响募集资金投资项目正常运行的情况下，使用最高额不超过人民币4亿元（含本数）的暂时闲置募集资金进行现金管理，使用期限为自公司2023年第一次临时股东大会审议通过之日起不超过12个月。在上述额度及有效期内，公司可循环滚动使用。2023年1月16日，公司2023年第一次临时股东大会审议通过以上事项。 2023年8月25日，召开了第三届董事会第十一次会议和第三届监事会第七次会议，审议通过了《关于增加使用闲置自有资金进行现金管理额度的议案》，公司拟在确保不影响公司正常运营的情况下，将使用闲置自有资金进行现金管理的额度由不超过人民币3亿元（含本数）增加至不超过人民币5亿元（含本数）。此次增加的2亿元额度有效期自本次董事会审议通过之日起不超过12个月（含），在该额度内资金可循环滚动使用。 2023年12月20日，公司召开第三届董事会第十三次会议和第三届监事会第九次会议，审议通过了《关于使用部分暂时闲置募集资金进行现金管理的议案》，同意在确保不变相改变募集资金用途与不影响募集资金投资项目正常运行的情况下，使用合计最高额不超过1.5亿元（含本数）的暂时闲置募集资金进行现金管理，授权期限自公司2024年第一次临时股东大会审议通过之日起不超过12个月。在上述额度及有效期内，公司可循环滚动使用。2024年1月10日，公司2024年第一次临时股东大会审议通过以上事项。

(3) 募集资金变更项目情况

适用 不适用

公司报告期不存在募集资金变更项目情况。

八、重大资产和股权出售

1、出售重大资产情况

适用 不适用

公司报告期末未出售重大资产。

2、出售重大股权情况

适用 不适用

九、主要控股参股公司分析

适用 不适用

主要子公司及对公司净利润影响达 10%以上的参股公司情况

单位：元

公司名称	公司类型	主要业务	注册资本	总资产	净资产	营业收入	营业利润	净利润
泓博智源（开原）药业有限公司	子公司	医药及其中间体的技术研究、技术研发、技术转让、技术服务；原料药及医药中间体生产销售；自营和代理各类商品及技术的进出口业务（依法须经批准的项目，经相关部门批准后方可开展经营活动。）	32,500,000	207,735,115.71	127,064,148.40	181,571,715.18	14,367,456.30	13,069,374.99
苏州景泓生物技术有限公司	子公司	药品及相关生物技术领域内的技术咨询和技术服务；自营和代理各类商品及技术的进出口业务（国家限定企业经营或禁	2,000,000	0.00	0.00	0.00	18,570.10	281,175.98

		止进出口的商品和技术除外)。 (依法须经批准的项目,经相关部门批准后方可开展经营活动)						
上海泓博尚奕药物技术有限公司	子公司	一般项目:技术服务、技术开发、技术咨询、技术交流、技术转让、技术推广;化工产品销售(不含许可类化工产品);货物进出口;技术进出口。 (除依法须经批准的项目外,凭营业执照依法自主开展经营活动)	50,000,000	308,363,172.09	19,760,736.41	54,681,882.15	- 38,366,417.28	- 24,509,388.16
成都泓博智源医药技术有限公司	子公司	一般项目:技术服务、技术开发、技术咨询、技术交流、技术转让、技术推广;化工产品销售(不含许可类化工产品);货物进出口;技术进出口。 (除依法须经批准的项目外,凭营业执照依法自主开展经营活动)	100,000,000	225,910,969.36	76,087,692.41	15,251,732.82	- 25,077,815.45	- 17,386,293.64

		法自主开展经营活动)						
PharmaResources (US), Inc.	子公司	包括但不限于医药研发、医疗器械研发等业务	1,500 股股份	618,154.09	359,420.00	1,613,539.18	0.00	0.00

报告期内取得和处置子公司的情况

适用 不适用

公司名称	报告期内取得和处置子公司方式	对整体生产经营和业绩的影响
苏州景泓生物技术有限公司	注销	无

主要控股参股公司情况说明

无

十、公司控制的结构化主体情况

适用 不适用

十一、公司未来发展的展望

(一) 公司发展战略

公司秉承“科学主导，不断创新，诚信高效，合作奉献”的核心价值观，致力于打造新药研发及生产一站式综合服务平台，践行“助力药物研发，惠及人类健康”的历史使命。通过十多年的技术积累，公司在药物发现领域已形成差异化竞争优势，通过药物发现服务的优势增加工艺研究和开发、DMPK 等服务的协同性，进一步扩大境内外客户的覆盖度。公司商业化生产业务在巩固现有产品优势地位的基础上，进一步丰富产品管线，同时扩大产能和生产效率。

(二) 2025 年经营计划

- 1、夯实主业，增强公司整体实力；
- 2、积极拓展国内业务，推动国内、外业务均衡发展；
- 3、积极跟踪、储备行业前沿技术，加强技术平台建设，进一步提升公司核心竞争力；
- 4、不断提升企业治理和管理水平，降本增效，进一步提升公司盈利能力；
- 5、向新药研发产业链横向、纵向拓展，搭建跟现有业务具有良好协同效应的新业务功能，形成新的利润增长点；
- 6、优化市场营销体系，加大国内外市场开拓力度，巩固并提升在售产品(服务)国内外市场占有率；
- 7、加强现金流管理，增强抵御经营风险的能力。

(三) 可能面临的风险

- 1、竞争风险

随着全球医药行业研发资金投入持续增长以及国内新药研发环境改善、药物审评加速，全球以及国内 CRO 市场持续快速发展。

目前，全球 CRO 行业已经形成一些龙头企业，在全球医药研发部分领域市场占有率较高，且这些企业大部分在中国已有布局。与此同时，国内如药明康德、康龙化成等综合性 CRO 企业亦逐渐发展壮大并积极布局，国内 CRO 行业的竞争有所加剧，从而使得公司在全球以及国内市场与跨国大型 CRO 公司以及国内 CRO 公司展开医药研发业务的竞争。与国际 CRO 企业及药明康德、康龙化成等国内 CRO 龙头相比，公司无论从业务种类还是业务规模方面都相对较小，这对公司的市场开拓能力和研究服务水平提出了更高的要求。

由于新药研发成功率较低，出于谨慎考虑，药物研发企业倾向与大型 CRO 企业进行合作，未来龙头企业的市场集中度有望进一步提升。如果公司不能有效保持自身的竞争优势，及时提高技术水平与服务能力，公司的竞争地位、市场份额和利润水平将会因市场竞争受到不利的影

此外，公司商业化生产业务主要品种为替格瑞洛及其关键中间体系列产品。虽然公司该产品国内市场份额较高，但是随着替格瑞洛化合物欧美专利延长保护期到期，国内外药企开始进行商业化生产而加大采购量，该产品市场竞争有所加剧。如果公司不能持续保持市场份额优势以及自身的技术和成本优势，商业化生产业务收入及利润水平将会因该产品市场竞争、价格下降而受到不利影响。

2、综合毛利率下降风险

随着研发外包需求扩大，更多企业可能会进入 CRO 领域并使竞争加剧，加之人力成本不断上升可能使公司业务毛利率存在下降的风险。虽然公司已采取多种降本增效的方法应对毛利率下降，但该趋势未来仍有延续的可能。

3、环保及安全风险

子公司开原泓博主营业务为原料药中间体的生产，在生产过程中产生的废水、废气、固体废弃物等，若处理不当，对周边环境会造成一定的不利影响。虽然公司已经采取了一系列措施防止环境污染和安全生产事故的发生，但公司仍存在由于不能达到环保要求或发生环保或安全生产事故而被有关部门处罚，公司已建、在建项目可能被责令关停，进而对公司生产经营造成不利影响的风险。同时，随着国家对环保的要求越来越严格及社会对环境保护意识的不断增强，政府可能会颁布新的法律法规，提高环保标准，增加排污治理成本，从而导致公司生产经营成本提高，在一定程度上削弱公司的竞争力，影响收益水平。

4、产品质量风险

公司对产品安全性以及质量的可靠性、稳定性尤为重视。公司自设立以来始终将产品质量放在首要位置，产品的研发环节、原料采购环节、生产环节、销售环节均进行严格的质量控制，并确保全程质量管控体系在各个环节均得到持续有效实施。如果公司未来在产品研发、原料采购、生产、储存、运输、销售等环节出现质量管理失误，并因此导致公司产品出现质量问题，将可能使公司的生产经营及市场声誉受到重大影响。

5、商业化品种单一和集中的风险

公司目前商业化生产的主要品种为替格瑞洛 API 及关键中间体，其他产品整体销售收入占比相对较低。而且短期内，随着 2024 年 12 月替格瑞洛欧美专利延长保护期结束，预计国外替格瑞洛系列产品需求量较大，公司商业化生产业务仍然以替格瑞洛系列产品为主，公司商业化生产业务存在产品单一和集中的风险。

6、利率波动风险

公司主营业务收入中海外业务占比较高，2023 年、2024 年，公司的海外销售收入占主营业务收入的比重分别为 69.82%、74.91%。由于国外业务收入均以美元结算，成本按照人民币计价，故公司毛利率水平受汇率波动影响较大。公司虽然定期制定汇率管理策略、尽量降低风险敞口，但近年来汇率波动幅度较大，仍难以完全对冲汇率波动风险。

十二、报告期内接待调研、沟通、采访等活动登记表

适用 不适用

接待时间	接待地点	接待方式	接待对象类型	接待对象	谈论的主要内容及提供的资料	调研的基本情况索引
2024 年 05 月 17 日	全景网“投资者关系互动平台” (https://ir.p5w.net)	网络平台线上交流	其他	线上参与公司 2023 年度业绩说明会的全体投资者	公司经营情况、未来业务发展规划等	详见 2024 年 5 月 17 日披露于巨潮资讯网 (www.cninfo.com.cn) 的《2023 年度业绩说明会活动记录表》编号：2024-001

十三、市值管理制度和估值提升计划的制定落实情况

公司是否制定了市值管理制度。

是 否

公司是否披露了估值提升计划。

是 否

十四、“质量回报双提升”行动方案贯彻落实情况

公司是否披露了“质量回报双提升”行动方案公告。

是 否

第四节 公司治理

一、公司治理的基本状况

报告期内，公司严格按照《公司法》、《证券法》、《深圳证券交易所创业板股票上市规则》、《深圳证券交易所上市公司自律监管指引第 2 号——创业板上市公司规范运作》等有关法律、法规和规范性文件的要求，不断完善并优化公司治理结构，建立健全公司内部管理及控制制度，规范公司行为。公司股东大会、董事会（包括专门委员会）、监事会及管理层，根据《公司章程》及公司内各项制度规定的权限、职责和义务，积极履行各自职责，切实维护公司及全体股东利益，促进公司长远健康发展。截至报告期末，公司“三会一层”职责清晰，公司治理的实际情况符合中国证监会及深交所相关规定的要求，公司治理具体情况如下：

1、股东和股东大会

公司严格遵守法律法规，规范的召集、召开股东大会。股东大会的召集、召开程序、出席股东大会的人员资格及股东大会的表决程序均符合《公司法》、《公司章程》、《股东大会议事规则》及其他法律法规的规定。公司股东大会提案审议符合程序，股东大会采取现场与网络投票相结合的方式进行表决，确保所有股东，特别是中小股东充分行使表决权，并聘请律师见证，保证股东大会会议召集、召开和表决程序的合法性；公司平等对待所有股东，确保中小股东与大股东享有平等地位，确保所有股东能够充分行使自己的权利。

2、公司与控股股东

公司控股股东严格按照《上市公司治理准则》、《深圳证券交易所创业板股票上市规则》、《深圳证券交易所上市公司自律监管指引第 2 号——创业板上市公司规范运作》、《公司章程》等规定和要求，规范自身行为，不存在超越公司股东大会直接或间接干预公司决策和经营活动的行为，不存在利用其控制地位损害公司和其他股东利益的行为，不存在控股股东占用公司资金的现象，公司亦无为控股股东提供担保的情形。公司拥有独立完整的业务和自主经营能力，在业务、资产、人员、机构、财务上独立于控股股东，公司董事会、监事会和内部机构独立运作。

3、董事与董事会

公司董事会由 7 名董事组成，其中独立董事 3 人，董事会人数、人员构成及资格均符合法律、法规和公司规章的规定。公司全体董事能够依据《深圳证券交易所上市公司自律监管指引第 2 号——创业板上市公司规范运作》、《董事会议事规则》、《独立董事工作制度》等规定开展工作，出席董事会和股东大会，积极参加相关知识的培训，熟悉有关法律法规，以勤勉、尽责的态度认真履行董事职责，维护公司和广大股东的利益。公司董事会下设战略委员会、提名委员会、薪酬与考核委员会、审计委员会四个专门委员会，为董事会的决策提供了科学和专业的意见和参考。

4、监事与监事会

公司监事会由 5 名监事组成，其中职工代表监事 2 名，监事会的人数、构成和聘任程序符合法律、法规的要求。公司全体监事能够按照《公司章程》、《监事会议事规则》等规定的要求，从保护股东利益出发，认真履行自己的职责，对公司重大事项、关联交易、财务状况以及董事、高管人员履行职责情况的合法合规性进行有效监督，切实维护全体股东的合法权益。

5、信息披露与透明度

公司高度重视信息披露工作，严格按照有关法律法规以及《信息披露管理制度》、《公司章程》等要求，做到真实、准确、完整、及时、公平地披露有关信息。公司指定《证券时报》、《中国证券报》、《证券日报》、《上海证券报》和巨潮资讯网为公司的信息披露媒体，确保公司所有股东能够以平等的机会获得信息。

6、投资者关系管理

公司按照《信息披露管理制度》、《投资者关系管理制度》等制度的规定，加强投资者关系管理工作，积极拓宽与投资者沟通的渠道。公司通过投资者关系互动平台（深交所互动易）、投资者热线、传真、电子邮箱、各大券商策略会以及投资者现场调研等方式回复投资者询问，积极与投资者联络，加强信息沟通，促进与投资者的良性互动，提高公司透明度。

7、相关利益者

公司充分尊重和维护相关利益者的合法权益，重视公司的社会责任，积极与相关利益者进行沟通交流与合作，实现股东、员工、社会等各方利益的协调平衡，共同推动公司健康、持续的发展。

公司治理的实际状况与法律、行政法规和中国证监会发布的关于上市公司治理的规定是否存在重大差异

是 否

公司治理的实际状况与法律、行政法规和中国证监会发布的关于上市公司治理的规定不存在重大差异。

二、公司相对于控股股东、实际控制人在保证公司资产、人员、财务、机构、业务等方面的独立情况

公司严格按照《公司法》、《证券法》等有关法律法规、部门规章、规范性文件和《公司章程》的要求规范运作，在资产、人员、财务、机构、业务等方面均独立于控股股东、实际控制人及其控制的其他企业，不存在资产被股东占用进而损害公司利益的情况，具有完整的业务体系及面向市场独立经营的能力。

1、业务独立

公司的业务独立于控股股东、实际控制人及其控制的其他企业，与控股股东、实际控制人及其控制的其他企业间不存在对公司构成重大不利影响的同业竞争，以及严重影响独立性或者显失公平的关联交易。

2、人员独立

公司在劳动、人事、工资管理等方面完全独立。公司董事、监事及高级管理人员的产生严格依据法定程序执行，不存在实际控制人超越公司董事会和股东大会权限做出人事任免之情形。公司高级管理人员均在公司领取薪酬，未在实际控制人及其他股东控制的其他企业中担任除董事、监事、执行事务合伙人以外的职务，也没有在与公司业务相同或相似、或存在其他利益冲突的企业任职或领取薪酬。

3、资产独立

公司拥有与研发有关的配套设施，合法拥有与生产经营有关的房屋建筑物、专利、商标的所有权或使用权等，具有独立完整的研发、采购、生产、销售体系，公司资产具有独立完整性。公司资产不存在法律纠纷或潜在纠纷，与控股股东、实际控制人及其控制的其他企业的资产产权界定明晰。

4、机构独立

公司通过股东大会、董事会、监事会、独立董事及各专门委员会制度，强化权力制衡机制，形成了有效的法人治理结构。在内部机构设置上，公司建立了适应自身发展需要的组织机构，明确了各机构职能，定员定岗，并制定了相应的内部管理与控制制度。公司各职能部门均独立履行其职能，独立开展生产经营活动，不存在受实际控制人、股东或关联方干预之情形。

5、财务独立

公司设立独立的财务部门，配备了专职的财务会计人员，并已建立了独立的财务核算体系，能够独立作出财务决策，具有规范的财务会计制度；公司独立设立银行账户，不存在与控股股东、实际控制人共用银行账户的情况；公司的财务独立于控股股东、实际控制人。

三、同业竞争情况

适用 不适用

四、报告期内召开的年度股东大会和临时股东大会的有关情况

1、本报告期股东大会情况

会议届次	会议类型	投资者参与比例	召开日期	披露日期	会议决议
2024 年第一次临时股东大会	临时股东大会	43.90%	2024 年 01 月 10 日	2024 年 01 月 10 日	详见 2024 年 1 月 10 日披露于巨潮

					资讯网 (www.cninfo.com.cn)的《2024年第一次临时股东大会决议公告》(公告编号:2024-001)
2023 年年度股东大会	年度股东大会	42.49%	2024 年 05 月 15 日	2024 年 05 月 15 日	详见 2024 年 5 月 15 日披露于巨潮资讯网 (www.cninfo.com.cn)的《2023 年年度股东大会决议公告》(公告编号:2024-033)
2024 年第二次临时股东大会	临时股东大会	66.37%	2024 年 07 月 15 日	2024 年 07 月 15 日	详见 2024 年 7 月 15 日披露于巨潮资讯网 (www.cninfo.com.cn)的《2024 年第二次临时股东大会决议公告》(公告编号:2024-047)
2024 年第三次临时股东大会	临时股东大会	38.17%	2024 年 11 月 18 日	2024 年 11 月 18 日	详见 2024 年 11 月 18 日披露于巨潮资讯网 (www.cninfo.com.cn)的《2024 年第三次临时股东大会决议公告》(公告编号:2024-078)

2、表决权恢复的优先股股东请求召开临时股东大会

适用 不适用

五、公司具有表决权差异安排

适用 不适用

六、红筹架构公司治理情况

适用 不适用

七、董事、监事和高级管理人员情况

1、基本情况

姓名	性别	年龄	职务	任职状态	任期起始日期	任期终止日期	期初持股数	本期增持股份	本期减持股份	其他增减变动	期末持股数	股份增减变动
----	----	----	----	------	--------	--------	-------	--------	--------	--------	-------	--------

							(股)	数量 (股)	数量 (股)	(股)	(股)	的原因
PING CHEN	男	66	董事长/总经理	现任	2015年11月30日	2025年01月17日	0	0	0	0	0	不适用
蒋胜利	男	53	董事/副总经理/董事会秘书	现任	2015年11月30日	2025年01月17日	6,090,000	0	0	0	7,917,000	资本公积金转增股本
安荣昌	男	59	董事	现任	2015年11月30日	2025年01月17日	8,239,000	0	0	0	10,710,700	资本公积金转增股本
费征	女	51	董事	现任	2015年11月30日	2025年01月17日	0	0	0	0	0	不适用
邵春阳	男	61	独立董事	现任	2020年08月28日	2025年01月17日	0	0	0	0	0	不适用
程立	男	53	独立董事	现任	2020年08月28日	2025年01月17日	0	0	0	0	0	不适用
尤启冬	男	69	独立董事	现任	2020年08月28日	2025年01月17日	0	0	0	0	0	不适用
刘国东	男	46	监事会主席	现任	2017年08月25日	2025年01月17日	0	0	0	0	0	不适用
董学军	男	60	监事	现任	2015年11月30日	2025年01月17日	0	0	0	0	0	不适用
王辉祖	男	36	监事	现任	2018年12月07日	2025年01月17日	0	0	0	0	0	不适用
何晓晶	女	38	职工代表监事	现任	2019年08月08日	2025年01月17日	0	0	0	0	0	不适用
孙佩华	男	43	职工代表监事	现任	2019年12月13日	2025年01月17日	0	0	0	0	0	不适用
ZHEN-WEI CAI	男	62	副总经理	现任	2020年08月11日	2025年01月17日	0	0	0	0	0	不适用

					日	日						
李海峰	男	50	副总经理	现任	2020年08月11日	2025年01月17日	0	0	0	0	0	不适用
李世成	男	48	财务负责人	现任	2015年11月30日	2025年01月17日	0	0	0	0	0	不适用
合计	--	--	--	--	--	--	14,329,000	0	0	0	18,627,700	--

报告期是否存在任期内董事、监事离任和高级管理人员解聘的情况

是 否

公司董事、监事、高级管理人员变动情况

适用 不适用

2、任职情况

公司现任董事、监事、高级管理人员专业背景、主要工作经历以及目前在公司的主要职责

一、公司现任董事

1、PING CHEN

男，1958年11月出生，美国国籍，博士研究生学历。1982年2月毕业于北京大学有机化学专业，获学士学位；1988年11月毕业于美国杜克大学（Duke University）有机合成专业，获博士学位。1982年3月至1984年7月，于中国科学院上海植物生理研究所任助理研究员；1988年12月至1990年11月，于加拿大蒙特利尔大学（Université de Montréal）从事天然产物不对称合成方向的博士后研究；1990年11月至2007年11月，于美国百时美施贵宝制药公司担任资深首席科学家、肿瘤项目负责人；2008年5月至今，于泓博控股、泓博国际任董事；2008年6月至今，于香港泓博任董事；2011年1月至2024年4月，于苏州景泓任执行董事；2015年5月至今，于上海鼎蕴任执行事务合伙人；2021年2月至2024年7月，于赛生药业控股有限公司任独立董事；2022年9月至今，于上海泓博尚奕药物技术有限公司任监事；2022年9月至今，于成都泓博智源医药技术有限公司任执行董事兼经理。2007年12月至今，就职于泓博医药，现任泓博医药董事长、总经理。

2、蒋胜力

男，1971年7月出生，中国国籍，无境外永久居留权，大学本科学历。1992年7月毕业于四川大学（原成都科技大学）应用化学专业，获学士学位；2015年10月毕业于中欧国际工商学院，获工商管理硕士（EMBA）学位。1992年7月至1992年10月，于中核二七二铀业有限责任公司任技术员；1992年10月至1995年5月，于浙江江南制药厂任技术员、车间主任；1995年5月至1997年3月，于台州市兴业化工原料有限公司任业务员；1997年3月至2002年5月，于台州市兴业化工厂任总工程师；2003年6月至2004年3月，于上海傲珈生物技术有限公司任总经理；2005年6月至2017年2月，于上海晨扬凯国际贸易有限公司任执行董事；2022年9月至今，于上海泓博尚奕药物技术有限公司任执行董事；2022年9月至今，于成都泓博智源医药技术有限公司任监事。2007年12月至今，就职于泓博医药，现任泓博医药董事、副总经理、董事会秘书。

3、安荣昌

男，1965年7月出生，中国国籍，无境外永久居留权，大学本科学历。1988年7月毕业于复旦大学化学系，获学士学位。1988年7月至1997年10月，就职于东北制药总厂，历任研究员、经理；1997年10月至2000年1月，于沈阳

东宇集团进出口公司任经理；2000 年 1 月至今，于沈阳海泰精细化工科技开发有限公司任执行董事；2002 年 3 月至今，于开原亨泰精细化工厂（普通合伙）任执行事务合伙人；2007 年 10 月至 2021 年 5 月，于开原大有生物化工有限公司任监事；2008 年 6 月至 2020 年 12 月，于沈阳富邦投资有限责任公司任执行董事；2008 年 9 月至 2016 年 1 月，于开原泓博担任董事长；2009 年 10 月至 2017 年 2 月，于开原亨泰营养科技有限公司任执行董事；2012 年 3 月至今，于浙江昂利泰制药有限公司担任董事；2014 年 4 月至 2016 年 2 月，于开原亨泰科技开发有限公司任执行董事、总经理；2014 年 4 月至 2016 年 2 月，于开原泓博科技开发有限公司任执行董事、总经理；2014 年 8 月至 2016 年 3 月，于沈阳泓博智源医药技术有限公司任执行董事、经理；2018 年 4 月至今，于沈阳富亨泰投资有限公司任执行董事、总经理；2014 年 1 月至今，于泓博医药任董事。

4、费征

女，1973 年 9 月出生，中国国籍，无境外永久居留权，大学本科学历。1994 年 7 月毕业于河南财经学院国际贸易专业，获学士学位。1994 年 7 月至 1999 年 12 月，于河南格林期货有限公司北京分公司担任负责人；2000 年 3 月至今，于北京中富投资管理有限公司任投资总监；2007 年 9 月至今，于中富创业投资（北京）有限公司任董事；2009 年 5 月至 2022 年 3 月，于北京中富财经顾问有限公司任董事；2009 年 12 月至 2023 年 12 月，于中富私募基金管理（南京）有限公司（曾用名：江苏中富投资顾问有限公司）任董事；2010 年 12 月至今，于北京中富投资集团有限公司任监事；2013 年 6 月至今任泓博医药董事；2022 年 4 月至 2022 年 8 月，于中恒富私募基金管理（海南）有限公司任董事。

5、程立

男，1971 年 9 月出生，中国国籍，无境外永久居留权，博士研究生学历、副教授。1993 年 7 月毕业于西北纺织工学院棉纺织工程专业，获学士学位；1999 年 1 月毕业于上海财经大学企业管理专业，获硕士研究生学位；2005 年 1 月毕业于复旦大学企业管理专业，获博士学位。1993 年 7 月至 1996 年 7 月，于扬州三布纺织有限公司任技术科长；1999 年 1 月至 2001 年 7 月，于宝钢集团上海五钢有限公司任计财部部长助理；2005 年 4 月至今，任上海第二工业大学经济与管理学院会计专业副教授；2020 年 5 月至 2020 年 8 月，任泓博医药董事；2020 年 8 月至今，任泓博医药独立董事。2024 年 6 月至今，任托伦斯精密制造（江苏）股份有限公司独立董事。

6、邵春阳

男，1964 年 1 月出生，中国国籍，无境外永久居留权，硕士研究生学历。1987 年 7 月毕业于华东政法大学，获法律学士学位；2002 年 7 月毕业于华东政法大学，获法律硕士学位。1988 年 7 月至 1993 年 10 月，于安徽涉外经济律师事务所任律师；1995 年 11 月至 1999 年 1 月，于 Simmons&Simmons 律师事务所任中国法律顾问；1999 年 2 月至 2002 年 3 月，于 Sidley Austin 律师事务所任资深中国法律顾问；2002 年 4 月至今，于君合律师事务所上海分所任合伙人、主任。2015 年 7 月至 2021 年 9 月，任长江精工钢结构（集团）股份有限公司独立董事；2015 年 9 月至今，任微创医疗科学有限公司独立非执行董事；2017 年 3 月至 2024 年 5 月，任爱仕达股份有限公司独立董事；2021 年 3 月至今，任灿芯半导体（上海）股份有限公司董事；2020 年 8 月至今，任泓博医药独立董事；2024 年 6 月至今，任湖岸生物制药有限公司独立董事。

7、尤启冬

男，1955 年 12 月出生，中国国籍，无永久境外居留权，博士研究生学历，教授，博士生导师。1982 年 7 月毕业于南京药学院化学制药专业，获学士学位；1985 年 9 月毕业于上海医药工业研究院药物化学专业，获硕士研究生学位；1989 年 9 月毕业于上海医药工业研究院，获药物化学专业博士学位。1985 年 9 月至 1989 年 12 月，于上海医药工业研究院任助理研究员；1990 年 1 月至今，于中国药科大学担任教授；1994 年 10 月至 1995 年 12 月，于英国思克莱德大学

(University of Strathclyde) 药理学系从事博士后研究；2020 年 8 月至今，任泓博医药独立董事；2024 年 12 月至今，任前沿生物药业（南京）股份有限公司独立董事。

二、公司现任监事

1、刘国东

男，1978 年 10 月出生，中国国籍，无境外永久居留权，硕士研究生学历，中级会计师。2003 年 7 月毕业于江西理工大学，获金融学学士学位；2014 年 7 月毕业于中央财经大学投资学专业，获硕士学位。2003 年 8 月至 2008 年 3 月，任光伸塑胶（深圳）有限公司主办会计；2008 年 3 月至 2011 年 4 月，任深圳市金洋电子股份有限公司财务经理、财务总监助理；2011 年 4 月至 2011 年 6 月，任深圳市宏电技术股份有限公司财务经理；2011 年 7 月至 2015 年 3 月，任深圳盈运通投资管理有限公司高级经理；2015 年 4 月至 2017 年 4 月，任大象创业投资有限公司高级经理；2017 年 4 月至今，任深圳前海盈运通投资控股有限公司副总经理；2017 年 12 月至今，任大象创业投资有限公司监事；2017 年 8 月至今，任泓博医药监事会主席。

2、董学军

男，1964 年 11 月出生，中国国籍，无境外永久居留权，大学本科学历，高级工程师。1989 年 7 月毕业于南京理工大学有机合成专业，获学士学位。1989 年 7 月至 2003 年 12 月，于东北制药总厂任高级项目负责人；2003 年 12 月至 2009 年 9 月，于开原亨泰精细化工厂（普通合伙）任研发总监；2009 年 10 月至 2017 年 10 月，于开原亨泰营养科技有限公司任总工程师；2017 年 10 月至今，于开原泓博担任研发总监；2018 年 4 月至今，于沈阳富亨泰投资有限公司任监事；2015 年 11 月至今，任泓博医药监事。

3、王辉祖

男，1988 年 4 月出生，中国国籍，无境外永久居留权，大学本科学历。2012 年 7 月毕业于山东财经大学会计学专业，获学士学位。2012 年 7 月至 2015 年 11 月，于正海集团有限公司任会计；2015 年 12 月至 2018 年 10 月，于信永中和会计师事务所（特殊普通合伙）济南分所任审计师；2018 年 10 月至今，于鼎泰海富投资管理有限公司任投资经理；2021 年 3 月至今，于武汉华科福赛新能源有限责任公司任董事；2021 年 5 月至今，于北京全景视觉网络科技股份有限公司任董事；2018 年 12 月至今，任泓博医药监事。

4、孙佩华

男，1981 年 11 月出生，中国国籍，无境外永久居留权，博士研究生学历。2003 年 7 月毕业于复旦大学生命科学专业，获学士学位；2008 年 10 月毕业于中科院上海药物研究所药理学专业，获博士学位。2008 年 11 月至今，就职于泓博医药，现任泓博医药总监，2019 年 12 月至今任公司职工代表监事。

5、何晓晶

女，1986 年 10 月出生，中国国籍，无境外永久居留权，大学本科学历。2009 年 7 月毕业于南京医科大学药学专业，获学士学位。2009 年 7 月至今，就职于泓博医药，现任分析研发部副总监，2019 年 12 月至今任公司职工代表监事。

三、公司现任高级管理人员

1、PING CHEN

具体简历见本节“一、公司现任董事”。

2、蒋胜力

具体简历见本节“一、公司现任董事”。

3、ZHEN-WEI CAI

男，1962年8月出生，美国国籍，博士研究生学历。1982年7月，毕业于南京理工大学化学专业，获学士学位；1985年7月，毕业于华东理工大学有机化学专业，获硕士学位；1993年10月毕业于美国罗格斯大学（Rutgers University）药理学系，获博士学位。1985年8月至1986年8月，于中国科学院上海有机化学研究所任助理研究员；1994年1月至1995年1月，于美国药典公司（Pharmacopia, Inc）任研究员；1995年2月至2010年8月，于美国百时美施贵宝制药公司任资深高级研究员；2010年8月至今，就职于泓博医药，现任泓博医药副总经理。

4、李海峰

男，1975年1月出生，中国国籍，无境外永久居留权，大学本科学历。1998年6月毕业于武汉工程大学化工工艺专业，获学士学位；2013年6月毕业于复旦大学化学工程专业，获硕士学位。1998年9月至2002年4月，于中国石化集团南京化学工业有限公司任工程师；2002年5月至2014年6月，于上海迪赛诺化学制药有限公司任生产经理、技术部经理；2014年6月至2018年3月，于江苏威奇达药业有限公司（曾用名：上海现代制药海门有限公司）任副总经理、总经理；2018年4月至今，就职于泓博医药，现任泓博医药副总经理。

5、李世成

男，1977年2月出生，中国国籍，无境外永久居留权，大学本科学历。2011年1月毕业于上海财经大学会计学专业，获学士学位。2002年5月至2011年6月，于上海迪赛诺化学制药有限公司担任会计主管；2011年7月至2014年7月，于上海创诺医药集团有限公司担任财务经理；2014年8月至今，就职于泓博医药，现任泓博医药财务总监。

在股东单位任职情况

适用 不适用

任职人员姓名	股东单位名称	在股东单位担任的职务	任期起始日期	任期终止日期	在股东单位是否领取报酬津贴
PING CHEN	泓博智源（香港）医药技术有限公司	董事	2008年06月13日		否
PING CHEN	上海鼎蕴投资管理咨询合伙企业（有限合伙）	执行事务合伙人	2015年05月18日		否

在其他单位任职情况

适用 不适用

任职人员姓名	其他单位名称	在其他单位担任的职务	任期起始日期	任期终止日期	在其他单位是否领取报酬津贴
PING CHEN	PHARMARESOURCE INTERNATIONAL INC.（“泓博国际”）	董事	2008年05月16日		否
PING CHEN	PHARMARESOURCE HOLDING CO., LTD.	董事	2008年05月16日		否
PING CHEN	苏州景泓生物技	执行董事	2011年01月31日	2024年04月02日	否

	术有限公司		日	日	
PING CHEN	赛生药业控股有限公司	独立董事	2021年02月18日	2024年07月01日	是
PING CHEN	上海泓博尚奕药物技术有限公司	监事	2022年09月02日		否
PING CHEN	成都泓博智源医药技术有限公司	执行董事兼经理	2022年09月16日		否
蒋胜力	苏州景泓生物技术有限公司	监事	2011年01月31日	2024年04月02日	否
蒋胜力	泓博智源（开原）药业有限公司	监事	2013年10月28日		否
蒋胜力	上海泓博尚奕药物技术有限公司	执行董事	2022年09月02日		否
蒋胜力	成都泓博智源医药技术有限公司	监事	2022年09月16日		否
安荣昌	沈阳海泰精细化工科技开发有限公司	执行董事	2000年01月11日		否
安荣昌	开原亨泰精细化工厂（普通合伙）	执行事务合伙人	2002年03月27日		否
安荣昌	浙江昂利泰制药有限公司	董事	2012年03月16日		否
安荣昌	沈阳富亨泰投资有限公司	执行董事兼总经理	2018年04月16日		否
费征	北京中富投资管理有限公司	投资总监	2000年03月14日		是
费征	中富创业投资（北京）有限公司	董事	2007年09月21日		否
费征	北京中富财经顾问有限公司	董事	2009年05月15日	2022年03月01日	否
费征	中富私募基金管理（南京）有限公司	董事	2009年12月18日		否
费征	北京中富投资集团有限公司	监事	2010年12月16日		否
费征	中恒富私募基金管理（海南）有限公司	董事	2022年04月07日	2022年08月01日	否
程立	上海第二工业大学	经济与管理学院会计专业副教授	2005年04月01日		是
程立	托伦斯精密制造（江苏）股份有限公司	独立董事	2024年06月01日		是
邵春阳	君合律师事务所上海分所	合伙人、主任	2002年04月01日		是
邵春阳	微创医疗科学有限公司	独立非执行董事	2015年09月01日		是
邵春阳	爱仕达股份有限公司	独立董事	2017年03月13日	2024年05月24日	是
邵春阳	灿芯半导体（上海）股份有限公司	独立董事	2021年03月01日		是
邵春阳	湖岸生物制药有限公司	独立董事	2024年06月01日		是
尤启冬	中国药科大学	教授	1990年01月01日		是

尤启冬	宜昌人福药业有限责任公司	顾问	2019年12月01日		是
尤启冬	前沿生物药业（南京）股份有限公司	独立董事	2024年12月27日		是
刘国东	深圳前海盈通投资控股有限公司	副总经理	2017年04月01日		是
刘国东	大象创业投资有限公司	监事	2017年12月01日		否
董学军	泓博智源（开原）药业有限公司	研发总监	2017年10月01日		是
董学军	沈阳富亨泰投资有限公司	监事	2018年04月01日		否
王辉祖	鼎泰海富投资管理有限公司	投资经理	2018年10月27日		是
王辉祖	武汉华科福赛新能源有限责任公司	董事	2021年03月01日		否
王辉祖	北京全景视觉网络科技股份有限公司	董事	2021年05月01日		否

公司现任及报告期内离任董事、监事和高级管理人员近三年证券监管机构处罚的情况

适用 不适用

名称/姓名	类型	原因	调查处罚类型	结论（如有）	披露日期	披露索引
蒋胜力	董事/董事会秘书	亲属短线交易	其他	上海监管局采取出具警示函的行政监管措施	2024年04月01日	《关于公司董事收到上海证监局行政监管措施决定书公告》（公告编号：2024-012）

3、董事、监事、高级管理人员报酬情况

董事、监事、高级管理人员报酬的决策程序、确定依据、实际支付情况

董事、监事、高级管理人员报酬的决策程序：由公司薪酬与考核委员会制定《董事薪酬方案》、《监事薪酬方案》、《高级管理人员薪酬方案》以及高级管理人员考核标准，并具体负责实施考核，高级管理人员薪酬方案经董事会审议通过后执行，董事和监事薪酬方案经董事会、监事会审议提交股东大会审议通过后执行。

董事、监事、高级管理人员报酬的确定依据：在公司任职的董事、监事和高级管理人员薪酬方案根据公司经营业绩、个人工作能力考核、同行业上市公司相应岗位薪资情况综合确定。独立董事的津贴标准参照本地区、同行业上市公司的整体水平来确定。

报告期内，在上市公司领取薪酬的董事、监事、高级管理人员共 11 人。2024 年度公司实际支付上述人员薪酬 743.16 万元，其中支付独立董事津贴 54.00 万元。

公司报告期内董事、监事和高级管理人员报酬情况

单位：万元

姓名	性别	年龄	职务	任职状态	从公司获得的税前报酬总额	是否在公司关联方获取报酬
PING CHEN	男	66	董事长/总经	现任	122.19	否

			理			
蒋胜力	男	53	董事/副总经理/董事会秘书	现任	85.77	否
安荣昌	男	59	董事	现任	0	否
费征	女	51	董事	现任	0	是
邵春阳	男	61	独立董事	现任	18	否
程立	男	53	独立董事	现任	18	否
尤启冬	男	69	独立董事	现任	18	否
刘国东	男	46	监事会主席	现任	0	是
董学军	男	60	监事	现任	39.04	否
王辉祖	男	36	监事	现任	0	是
何晓晶	女	38	职工代表监事	现任	47.31	否
孙佩华	男	43	职工代表监事	现任	93.67	否
ZHEN-WEI CAI	男	62	副总经理	现任	113.02	否
李海峰	男	50	副总经理	现任	132.89	否
李世成	男	48	财务负责人	现任	55.27	否
合计	--	--	--	--	743.16	--

其他情况说明

适用 不适用

八、报告期内董事履行职责的情况

1、本报告期董事会情况

会议届次	召开日期	披露日期	会议决议
第三届董事会第十四次会议	2024年02月07日	2024年02月19日	详见公司在巨潮资讯网 (http://www.cninfo.com.cn) 披露的《第三届董事会第十四次会议决议公告》(公告编号: 2024-002)
第三届董事会第十五次会议	2024年04月22日	2024年04月24日	详见公司在巨潮资讯网 (http://www.cninfo.com.cn) 披露的《第三届董事会第十五次会议决议公告》(公告编号: 2024-016)
第三届董事会第十六次会议	2024年04月24日	2024年04月26日	详见公司在巨潮资讯网 (http://www.cninfo.com.cn) 披露的《第三届董事会第十六次会议决议公告》(公告编号: 2024-027)
第三届董事会第十七次会议	2024年06月27日	2024年06月28日	详见公司在巨潮资讯网 (http://www.cninfo.com.cn) 披露的《第三届董事会第十七次会议决议公告》(公告编号: 2024-041)
第三届董事会第十八次会议	2024年08月26日	2024年08月28日	详见公司在巨潮资讯网 (http://www.cninfo.com.cn) 披露的《第三届董事会第十八次会议决议公告》(公告编号: 2024-055)
第三届董事会第十九次会议	2024年10月24日	2024年10月28日	详见公司在巨潮资讯网 (http://www.cninfo.com.cn) 披露的《第三届董事会

			第十九次会议决议公告》 (公告编号: 2024-067)
第三届董事会第二十次会议	2024 年 10 月 31 日	2024 年 11 月 01 日	详见公司在巨潮资讯网 (http://www.cninfo.com.cn) 披露的《第三届董事会第二十次会议决议公告》 (公告编号: 2024-070)

2、董事出席董事会及股东大会的情况

董事出席董事会及股东大会的情况							
董事姓名	本报告期应参加董事会次数	现场出席董事会次数	以通讯方式参加董事会次数	委托出席董事会次数	缺席董事会次数	是否连续两次未亲自参加董事会会议	出席股东大会次数
PING CHEN	7	7	0		0	否	3
蒋胜利	7	7	0		0	否	4
安荣昌	7	0	7		0	否	3
费征	7	0	5	2	0	是	4
邵春阳	7	0	7		0	否	4
程立	7	0	7		0	否	4
尤启冬	7	0	7		0	否	4

连续两次未亲自出席董事会的说明

董事费征, 因公务原因未能亲自出席参加第三届董事会第十七次会议、第三届董事会第十八次会议, 委托其他董事代为表决。

3、董事对公司有关事项提出异议的情况

董事对公司有关事项是否提出异议

是 否

报告期内董事对公司有关事项未提出异议。

4、董事履行职责的其他说明

董事对公司有关建议是否被采纳

是 否

董事对公司有关建议被采纳或未被采纳的说明

报告期内, 公司全体董事勤勉尽责, 严格按照中国证监会和深圳证券交易所的相关规定以及《公司章程》、《董事会议事规则》等制度开展工作, 高度关注公司规范运作和经营情况, 根据公司的实际情况, 对公司的重大治理和经营决策提出了相关的意见, 经过充分沟通讨论, 形成一致意见, 并坚决监督和推动董事会决议的执行, 确保决策科学、及时、高效, 维护公司和全体股东的合法权益。

九、董事会下设专门委员会在报告期内的情况

委员会名称	成员情况	召开会议次数	召开日期	会议内容	提出的重要意见和建议	其他履行职责的情况	异议事项具体情况(如有)
薪酬与考核委员会	主任: 邵春阳; 委员:	2	2024 年 04 月 22 日	1、《关于公司董事	薪酬与考核委员会严格	无	无

	Ping Chen、程立			2024 年度薪酬方案的议案》 2、《关于公司高级管理人员 2024 年度薪酬方案的议案》	按照相关规定开展工作，对审议事项表示一致同意。		
			2024 年 10 月 31 日	1、《关于〈上海泓博智源医药股份有限公司 2024 年限制性股票激励计划（草案）〉及其摘要的议案》 2、《关于〈上海泓博智源医药股份有限公司 2024 年限制性股票激励计划实施考核管理办法〉的议案》	薪酬与考核委员会严格按照相关规定开展工作，对审议事项表示一致同意。	无	无
审计委员会	主任：程立；委员：安荣昌、邵春阳	7	2024 年 03 月 29 日	1、《关于〈2023 年第四季度内审工作汇报〉的议案》 2、《关于〈2023 年度内审工作汇报〉的议案》	审计委员会严格按照相关规定开展工作，对审议事项表示一致同意。	无	无
			2024 年 04 月 22 日	1、《关于〈2023 年年度报告〉及其摘要的议案》 2、《关于〈2023 年度财务决算报告〉的议案》 3、《关于公司〈2023 年度内部控制自我评价报告〉的议案》 4、《关于〈董事会审计委员会对会计师事务所	审计委员会严格按照相关规定开展工作，对审议事项表示一致同意。	无	无

				2023 年度履职情况评估及履行监督职责情况的报告>的议案》 5、《关于续聘会计师事务所的议案》			
			2024 年 04 月 24 日	1、《关于 2024 年第一季度报告的议案》	审计委员会严格按照相关规定开展工作，对审议事项表示一致同意。	无	无
			2024 年 04 月 26 日	1、《关于<2024 年第一季度内审工作汇报>的议案》	审计委员会严格按照相关规定开展工作，对审议事项表示一致同意。	无	无
			2024 年 08 月 16 日	1、《关于<2024 年第二季度内审工作汇报>的议案》	审计委员会严格按照相关规定开展工作，对审议事项表示一致同意。	无	无
			2024 年 08 月 26 日	1、《关于<2024 年半年度报告及其摘要>的议案》 2、《关于<2024 年半年度募集资金存放和使用情况专项报告>的议案》	审计委员会严格按照相关规定开展工作，对审议事项表示一致同意。	无	无
			2024 年 10 月 24 日	1、《关于<2024 年第三季度报告>的议案》 2、《关于<2024 年第三季度内审工作汇报>的议案》	审计委员会严格按照相关规定开展工作，对审议事项表示一致同意。	无	无

十、监事会工作情况

监事会在报告期内的监督活动中发现公司是否存在风险

是 否

监事会对报告期内的监督事项无异议。

十一、公司员工情况

1、员工数量、专业构成及教育程度

报告期末母公司在职员工的数量（人）	552
报告期末主要子公司在职员工的数量（人）	452
报告期末在职员工的数量合计（人）	1,004
当期领取薪酬员工总人数（人）	1,004
母公司及主要子公司需承担费用的离退休职工人数（人）	0
专业构成	
专业构成类别	专业构成人数（人）
生产人员	187
销售人员	16
技术人员	668
财务人员	15
行政人员	118
合计	1,004
教育程度	
教育程度类别	数量（人）
博士	29
硕士	168
大学本科	521
大学专科	101
专科以下	185
合计	1,004

2、薪酬政策

公司追求薪酬系统的简明化和科学化，并按照公平、公正、竞争、激励、经济及合法原则进行薪酬体系的设计与管理。

公司根据岗位价值确定薪酬标准，目的为了保证内部的公平性及外部市场的竞争性；薪酬结构分为基本工资与岗位津贴构成，同时设立了与项目人员绩效挂钩的绩效奖金。

薪酬体系从工资、福利、晋升晋级等方面吸引、激励与保留优秀人才；除了满足员工的基本需求，公司在职业发展上设计了管理级别晋升及技术级别晋级的发展双通道，为员工提供良好的职业发展机会与平台，满足员工自我价值实现的需求。

3、培训计划

公司十分重视对员工业务与职业技能的培训，并搭建了完善的培训与发展体系，让每一位员工明确自身发展的方向，实现自我价值。通过对员工的培训与开发，提高员工的工作技能、知识层次、态度认知，从整体上持续优化人才队伍。培养适应企业发展、促进企业发展的人才，增强企业的综合竞争力，使员工提高工作能力，改变工作态度，改善工作绩效，助力企业战略目标的实现。

公司一直坚持实用性、有效性、针对性的培训管理原则，培训工作坚持以员工能力建设为核心，以员工岗位技能培训和知识更新培训为重点，不断完善培训体系，创新培训机制，改进培训方式方法，积极开展全方位、多维度、多渠道的全员全覆盖培训。公司在人才梯队建设、业务赋能、文化打造等方面落地了多个重点项目，如应届生导师制带教项目、

新晋干部成长营、泓博大讲堂、业务型 HR 培训、有机合成知识学习、安全生产月有奖知识竞赛等，力求打造高层次、高素质、高水准的员工队伍，促进员工成长与发展，提升组织效率、实现组织目标。

4、劳务外包情况

适用 不适用

劳务外包的工时总数（小时）	66,761.5
劳务外包支付的报酬总额（元）	1,826,922.10

十二、公司利润分配及资本公积金转增股本情况

报告期内利润分配政策，特别是现金分红政策的制定、执行或调整情况

适用 不适用

当公司当年可供分配利润为正数、审计机构对公司该年度财务报告出具无保留意见的审计报告且公司无重大投资计划或重大现金支出发生时（募集资金项目除外），公司最近三年以现金方式累计分配的利润不少于最近三年实现的年均可分配利润的 30%。

现金分红政策的专项说明	
是否符合公司章程的规定或股东大会决议的要求：	是
分红标准和比例是否明确和清晰：	是
相关的决策程序和机制是否完备：	是
独立董事是否履职尽责并发挥了应有的作用：	是
公司未进行现金分红的，应当披露具体原因，以及下一步为增强投资者回报水平拟采取的举措：	不适用
中小股东是否有充分表达意见和诉求的机会，其合法权益是否得到了充分保护：	是
现金分红政策进行调整或变更的，条件及程序是否合规、透明：	不适用

公司报告期利润分配预案及资本公积金转增股本预案与公司章程和分红管理办法等的相关规定一致

是 否 不适用

公司报告期利润分配预案及资本公积金转增股本预案符合公司章程等的相关规定。

本年度利润分配及资本公积金转增股本情况

每 10 股送红股数（股）	0
每 10 股派息数（元）（含税）	3.3
每 10 股转增数（股）	0
分配预案的股本基数（股）	137,540,405
现金分红金额（元）（含税）	45,388,333.65
以其他方式（如回购股份）现金分红金额（元）	53,075,305.42
现金分红总额（含其他方式）（元）	98,463,639.07
可分配利润（元）	115,107,376.30
现金分红总额（含其他方式）占利润分配总额的比例	100.00%

本次现金分红情况

公司发展阶段属成长期且有重大资金支出安排的，进行利润分配时，现金分红在本次利润分配中所占比例最低应达到 20%

利润分配或资本公积金转增预案的详细情况说明

公司经本次董事会审议通过的利润分配预案为：以公司实施利润分配方案时股权登记日已发行总股本扣除回购股份数为基数，向全体股东每 10 股派发现金红利 3.30 元（含税），送红股 0 股（含税），不以资本公积转增股本。若以公司截至本次董事会审议日总股本 139,586,605 股扣除回购专用账户中已回购股份后 137,540,405 股为基数测算，共计派发现金股利约 45,388,333.65 元（含税）。如在实施权益分派的股权登记日前总股本发生变动的，公司拟保持分配比例不变的原则，分配总额相应调整。利润分配方案符合公司章程规定的利润分配政策。上述利润分配方案尚需公司股东大会审议批准。

公司报告期内盈利且母公司可供股东分配利润为正但未提出现金红利分配预案

适用 不适用

十三、公司股权激励计划、员工持股计划或其他员工激励措施的实施情况

适用 不适用

1、股权激励

2024 年 10 月 31 日，公司召开第三届董事会第二十次会议和第三届监事会第十四次会议，审议通过了《关于〈上海泓博智源医药股份有限公司 2024 年限制性股票激励计划（草案）〉及其摘要的议案》《关于〈上海泓博智源医药股份有限公司 2024 年限制性股票激励计划实施考核管理办法〉的议案》等相关议案，具体内容详见 2024 年 11 月 1 日披露于巨潮资讯网（<http://www.cninfo.com.cn>）的相关公告。

2024 年 11 月 1 日至 2024 年 11 月 11 日，公司对本次激励计划首次授予激励对象的姓名及职务在公司 OA 进系统行了公示。在公示期间，公司监事会未收到针对上述激励对象名单提出的任何异议，并于 2024 年 11 月 12 日于巨潮资讯网（<http://www.cninfo.com.cn>）披露《监事会关于公司 2024 年限制性股票激励计划首次授予激励对象名单的核查意见及公示情况说明》（公告编号：2024-076）。

2024 年 11 月 18 日公司召开 2024 年第三次临时股东大会，审议通过《关于〈上海泓博智源医药股份有限公司 2024 年限制性股票激励计划（草案）〉及其摘要的议案》《关于〈上海泓博智源医药股份有限公司 2024 年限制性股票激励计划实施考核管理办法〉的议案》等相关议案，本次激励计划获得公司 2024 年第三次临时股东大会的批准，董事会被授权确定限制性股票授予日、在条件成就时向激励对象授予限制性股票并办理授予限制性股票所必需的全部事宜。具体内容详见 2024 年 11 月 18 日披露于巨潮资讯网（<http://www.cninfo.com.cn>）的相关公告（公告编号 2024-078）。

2025 年 1 月 2 日召开第三届董事会第二十一次会议和第三届监事会第十五次会议，审议通过了《关于调整 2024 年限制性股票激励计划相关事项的议案》《关于向 2024 年限制性股票激励计划激励对象首次授予限制性股票的议案》，同意并确定公司本次激励计划的首次授予日为 2025 年 1 月 2 日，以 12.35 元/股的授予价格向符合授予条件的 27 名激励对象首次授予 95.00 万股限制性股票。具体内容详见 2025 年 1 月 3 日披露于巨潮资讯网（<http://www.cninfo.com.cn>）的相关公告（公告编号 2025-002、2025-003、2025-004、2025-005）。

董事、高级管理人员获得的股权激励

适用 不适用

高级管理人员的考评机制及激励情况

公司高级管理人员统一由董事会聘任。董事会下设的薪酬与考核委员会作为公司董事、高级管理人员的薪酬考核管理机构，负责对公司高级管理人员的工作能力、履职情况等进行考评。

高级管理人员薪酬包括工资、绩效奖励等，以整体经营指标的完成率对高级管理人员进行绩效考核，激励高级管理人员完成阶段经营目标，从而创造更大价值，回报投资者。报告期内，公司高级管理人员严格按照《公司法》《公司章程》及有关法律法規认真履行职责，积极落实公司股东大会和董事会相关决议，较好地完成了本年度的各项任务，依据其在公司的任职岗位领取相应薪酬。

2、员工持股计划的实施情况

适用 不适用

3、其他员工激励措施

适用 不适用

十四、报告期内的内部控制制度建设及实施情况

1、内部控制建设及实施情况

（一）控制环境

1、治理结构

公司已根据《公司法》、《证券法》以及中国证券监督管理委员会有关规定的要求和《公司章程》，建立了股东大会、董事会、监事会，分别履行决策、管理与监督职能，并明确了股东大会和股东、董事会和董事、监事会和监事以及经理层和高级管理人员在内部控制中的职责。

公司制定了《上海泓博智源医药股份有限公司章程》、《股东大会议事规则》、《董事会议事规则》、《监事会议事规则》、《独立董事工作制度》、《总经理工作细则》、《董事会秘书工作制度》等相关法人治理制度，明确了股东大会、董事会、监事会和经理层的职责范围、议事规则和决策机制。

股东大会享有法律法规和公司章程规定的合法权利，依法行使公司经营方针、筹资、投资、利润分配等重大事项的表决权；董事会对股东大会负责，依法行使公司的经营决策权，并负责内部控制的建立健全和有效实施；监事会对股东大会负责，监督公司董事、经理和其他高级管理人员依法履行职责，并对董事会建立与实施内部控制进行监督；经理层负责组织实施股东大会、董事会决议事项，主持公司的经营管理工作，并组织领导公司内部控制的日常运行。

公司根据实际情况在董事会下设立下列机构：战略委员会、薪酬与考核委员会、提名委员会、审计委员会，并制定了必要的议事规则，明确了其职责和工作规程。

2、组织架构

公司为有效地计划、协调和控制经营活动，已合理地确定了公司的形式和性质，并贯彻不相容职务相分离的原则，比较科学地划分了公司内各部门的权限，形成相互制衡机制。股东大会是公司的权力机构，董事会是股东大会的执行机构，总经理负责公司日常经营管理工作，监事会是公司的内部监督机构。

3、人力资源

人才是企业发展的核心之源，不仅技术研发创新需要源源不断的人才。为保证服务体系的高效运作，企业更需要高端的管理人才实施有效的组织协调。因此公司一直都站在战略的高度，建立完善的人力资源选育、任用管理体系，为公司长期持续发展提供人才支撑。

公司制定了有利于企业可持续发展的人力资源政策，包括员工的聘用、培训、辞退与辞职；员工的薪酬、考核、晋升与奖惩。

（二）控制活动

公司不断完善部门职能，持续加强关键业务环节的内部控制，具体包括但不限于以下几个方面：

1、财务管理内部控制制度

公司制定了《财务报告管理制度》、《成本核算管理制度》、《会计电算化管理制度》等一系列相关规定，针对不同的财务岗位，配备了专职财务人员，不同岗位之间互相监督、互相牵制。母、子公司财务独立，子公司执行的会计政策同母公司一致。

2、销售、销售合同管理与收款

销售由市场部负责，公司结合实际业务情况建立了销售业务管理流程，包括客户信息管理、销售定价、销售合同/订单审批管理、收入确认、开票与收款、应收账款及坏账管理等一系列销售业务环节进行规范管理和控制，通过项目开票进度分析、应收款项账龄分析等控制措施，对收入确认及应收款项的回收风险进行管理。

3、采购、采购合同与付款

公司制订了《采购管理制度与工作流程》、《采购合同管理制度》等控制制度，明确供应商管理、请购流程、采购流程、合同签订和付款流程等环节的审批流程和控制措施。

4、对外投资

公司严格执行对外投资实行专业管理和逐级审批制度。公司股东大会、董事会为对外投资的决策机构。总经理在授权内可行使一定的对外投资职能。公司对投资决策程序作出规范，并明确公司总经理的职责；对项目的管理、对外投资的转让与收回、检查和监督、重大事项报告及信息披露进行规范。

5、资产管理

公司建立了存货及固定资产、无形资产管理相关流程，对资产的验收与登记、领用与发放、调拨管理、定期盘点与账实核对、维修与保养、报废与处置、安全库存管理等方面进行规范，严格限制未经授权的人员接触和处置公司资产，通过资产管理定期盘点、财产记录、账实核对等措施，确保公司财产的安全完整。

6、工程项目及工程合同管理

公司制定了一系列的招投标管理、概预算控制、合约管理和控制、合同的价款支付控制、竣工结算和决算控制、工程项目竣工评价和监督检查制度，规范了工程立项、工程审批、工程项目合同签署、工程项目建设过程和工程验收多个关键业务环节的控制要求。在工程合同管理方面，公司秉承签约有约束，履行有检查，维护公司的合法权益进行操作。

7、信息披露管理

公司建立健全了《信息披露管理制度》，明确了信息披露的基本原则、需披露的主要内容、对外披露的程序、信息披露的管理和责任以及保密措施等内容，与上市地交易所的监管要求保持一致。

8、对外担保管理

公司对外担保必须经董事会或股东大会审议，董事会根据有关董事会对外担保审批权限的规定，行使对外担保的决策权。超过制度规定权限的，董事会应当提交股东大会批准，股东大会在审议对外担保事项时严格遵循制度规定的表决程序。董事会组织管理和实施经股东大会通过的对外担保事项。

9、项目研究与开发

公司制定了《研发项目内控管理流程》，包含了项目立项，项目进度汇报，项目关闭，项目成本核算，项目研发流程说明，项目人员工时审核，研发项目预算审批，研发部门物资盘点，项目人员变动等审批流程，从研发项目的立项到完结，有系统化的管理要求，规范了公司研发项目的管理，有效、合理的推进项目进度。同时，为迎合客户需求，根据项目特点，进行精细化、特性化的项目管理方式，完成项目的内控管理。

10、关联交易管理

为保证公司与关联方之间的交易符合公平、公正、公开的原则，确保公司的关联交易行为不损害公司、非关联股东、债权人及其他利益相关人的合法权益，公司根据相关法律法规制定了《关联交易管理制度》。从关联交易及其披露、关联交易的授权审批、关联交易的定价、执行、关联交易的风险防范及责任追究等环节作出了内部控制的规定。

11、信息沟通

公司建立了信息交流与沟通机制，全面收集来源于公司外部及内部、与公司经营管理相关的财务及非财务信息，为内部控制的有效运行提供信息支持。公司在内部沟通机制建设方面，通过例会、员工大会、定期活动等方式，对公司经营管理情况、内部控制制度、重大事项和企业文化等进行沟通交流，保证信息以适当的方式在公司有关层级之间进行及时传递、有效沟通和正确应用；在对外信息与沟通方面，公司致力于建立良好的外部沟通渠道，关注与投资者、债权人、客户、供应商、外部中介机构和监管机构的沟通，建立和完善了信息披露制度，对外部有关方面的建议、投诉和收到的其他信息进行记录，并及时予以处理、反馈。

12、内部监督与检查

为强化公司内部控制监督与检查，公司已根据相关法律、法规要求设立了内审部，在董事会下设的审计委员会及公司管理层的指导下，负责推动公司整体的内控体系建设，定期开展内控风险评估，以及通过内部审计工作对公司的财务和业务活动进行监督检查，识别内控缺陷，推动公司内部控制的持续完善。

2、报告期内发现的内部控制重大缺陷的具体情况

是 否

十五、公司报告期内对子公司的管理控制情况

公司名称	整合计划	整合进展	整合中遇到的问题	已采取的解决措施	解决进展	后续解决计划
不适用	不适用	不适用	不适用	不适用	不适用	不适用

十六、内部控制评价报告及内部控制审计报告

1、内控评价报告

内部控制评价报告全文披露日期	2025 年 04 月 24 日	
内部控制评价报告全文披露索引	巨潮资讯网站 (http://www.cninfo.com.cn)	
纳入评价范围单位资产总额占公司合并财务报表资产总额的比例		100.00%
纳入评价范围单位营业收入占公司合并财务报表营业收入的比例		100.00%
缺陷认定标准		
类别	财务报告	非财务报告
定性标准	<p>(1) 财务报告重大缺陷的迹象包括：</p> <p>1) 公司高级管理人员舞弊；</p> <p>2) 公司更正已公布的财务报告；</p> <p>3) 注册会计师发现当期财务报告存在重大错报，而内部控制在运行中未能发现该错报；</p> <p>4) 公司对内部控制的监督无效。</p> <p>(2) 财务报告重要缺陷的迹象包括：</p> <p>1) 未依照公认会计准则选择和应用会计政策、未建立反舞弊程序和控制措施；</p> <p>2) 对于非常规或特殊交易的账务处理没有建立相应的控制机制或没有实施且没有相应的补偿性控制；</p> <p>3) 对于期末财务报告过程的控制存在一项或多项缺陷且不能合理保证编制的财务报表达到真实、准确的目标。</p> <p>(3) 财务报告一般缺陷是指除上述重大缺陷、重要缺陷之外的其他控制性缺陷。</p>	<p>重大缺陷：缺陷发生的可能性高，会严重降低工作效率或效果、或严重加大效果的不确定性、或使之严重偏离预期目标；</p> <p>重要缺陷：缺陷发生的可能性较高，会显著降低工作效率或效果、或显著加大效果的不确定性、或使之显著偏离预期目标；</p> <p>一般缺陷：缺陷发生的可能性较小，会降低工作效率或效果、或加大效果的不确定性、或使之偏离预期目标。</p>
定量标准	<p>考虑到补偿性控制措施和实际偏差率后，对金额超过年度经审计净利润的 5%或资产总额的 2%的错报认定为重大缺陷，对金额超过年度经审计净利润的 3%且小于等于 5%，或超过资产总额</p>	<p>公司确定的非财务报告内部控制缺陷评价的定量标准如下：</p> <p>考虑到补偿性控制措施和实际偏差率后，以涉及金额大小为标准，造成直接财产损失超过公司资产总额 2%的为</p>

	的 1%且小于等于 2%的错报认定为重要缺陷，对金额不超过年度经审计净利润的 3%，或不超过资产总额的 1%的错报认定为一般缺陷。	重大缺陷，造成直接财产损失超过公司总资产 1%且小于等于公司资产总额 2%的为重要缺陷，造成直接财产损失小于等于公司资产总额 1%的为一般缺陷。
财务报告重大缺陷数量（个）		0
非财务报告重大缺陷数量（个）		0
财务报告重要缺陷数量（个）		0
非财务报告重要缺陷数量（个）		0

2、内部控制审计报告

适用 不适用

内部控制审计报告中的审议意见段	
立信会计师事务所（特殊普通合伙）认为，泓博医药公司于 2024 年 12 月 31 日按照《企业内部控制基本规范》和相关规定在所有重大方面保持了有效的财务报告内部控制。	
内控审计报告披露情况	披露
内部控制审计报告全文披露日期	2025 年 04 月 24 日
内部控制审计报告全文披露索引	信会师报字[2025]第 ZA11405 号
内控审计报告意见类型	标准无保留意见
非财务报告是否存在重大缺陷	否

会计师事务所是否出具非标准意见的内部控制审计报告

是 否

会计师事务所出具的内部控制审计报告与董事会的自我评价报告意见是否一致

是 否

十七、上市公司治理专项行动自查问题整改情况

报告期内，公司不存在自查问题整改情况。

第五节 环境和社会责任

一、重大环保问题

上市公司及其子公司是否属于环境保护部门公布的重点排污单位

是 否

环境保护相关政策和行业标准

上海泓博智源医药股份有限公司属于上海市浦东新区生态环境局 2024 年公布的环境风险重点监控单位。

全资子公司泓博智源（开原）药业有限公司属于辽宁省铁岭市生态环境局 2024 年公布的重点排污单位。

公司及子公司在经营活动中严格遵守执行国家、地方及行业的各项环保相关法律法规、规范、标准主要法律法规标准如下：

- (1) 《中华人民共和国环境保护法》
- (2) 《中华人民共和国大气污染防治法》
- (3) 《中华人民共和国水污染防治法》
- (4) 《中华人民共和国固体废物污染环境防治法》
- (5) 《中华人民共和国环境噪声污染防治法》
- (6) 《辽宁省环境保护条例》
- (7) 《上海市环境保护条例》
- (8) 《制药工业大气污染物排放标准》
- (9) 《大气污染物综合排放标准》
- (10) 《污水综合排放标准》
- (11) 《危险废物贮存污染控制标准》
- (12) 《危险废物识别标志设置技术规范》
- (13) 《突发环境事件应急管理办法》

环境保护行政许可情况

项目建设环保手续行政许可情况

序号	项目	批准文号	批准时间	项目状态
1.	临床前新药研发基地建设项目	沪浦环保许评[2020]583号	2020年12月30日	已验收
2.	仁庆路509号临床前药物研发实验室项目	沪浦环保许评[2022]54号	2022年02月11日	已验收
3.	上海泓博尚奕药物技术有限公司仁庆路178号药物研发服务项目	沪浦环保许评[2023]302号	2023年10月16日	调试验收中
4.	成都泓博智源医药技术有限公司成都泓博智源创新药临床前研发服务项目	温环承诺环评审[2023]22号	2023年05月10日	一期已验收

5.	泓博智源（开原）药业有限公司替格瑞洛及中间体建设项目	铁市环审函[2019]7号	2019年04月29日	已验收
----	----------------------------	---------------	-------------	-----

项目排污许可情况

序号	项目	证书编号	有效期
1.	上海泓博智源医药股份有限公司排污许可证	91310000669391074C001Z	2024年11月27日至2029年11月26日止
2.	上海泓博智源医药股份有限公司（仁庆路509号）排污许可证	91310000669391074C002V	2024年08月21日至2029年08月20日止
3.	上海泓博尚奕药物技术有限公司排污许可证	91310115MABYJEHJ3A001V	2024年08月21日至2029年08月20日止
4.	泓博智源（开原）药业有限公司排污许可证	912112826768958876001P	2024年08月15日至2029年08月14日止

行业排放标准及生产经营活动中涉及的污染物排放的具体情况

公司或子公司名称	主要污染物及特征污染物的种类	主要污染物及特征污染物的名称	排放方式	排放口数量	排放口分布情况	排放浓度/强度	执行的污染物排放标准	排放总量	核定的排放总量	超标排放情况
上海泓博	废气	臭气浓度	有组织排放	9个	研发楼楼顶	138	《恶臭（异味）污染物排放标准》（DB31/1025-2016）	/	/	否
上海泓博	废气	乙酸乙酯	有组织排放	9个	研发楼楼顶	3.44 mg/m ³	《恶臭（异味）污染物排放标准》（DB31/1025-2016）	/	/	否
上海泓博	废气	NMHC	有组织排放	9个	研发楼楼顶	6.0 mg/m ³	《制药工业大气污染物排放标准》（DB31/310005-2021）	/	/	否
上海泓博	废气	甲醇	有组织排放	9个	研发楼楼顶	6.3 mg/m ³	《制药工业大气污染	/	/	否

							物排放标准》 (DB31/ 310005- 2021)			
上海泓博	废气	二氯甲烷	有组织排放	9 个	研发楼楼顶	7.05 mg/m ³	《制药工业大气污染物排放标准》 (DB31/ 310005- 2021)	/	/	否
上海泓博	废气	丙酮	有组织排放	9 个	研发楼楼顶	1.1 mg/m ³	《制药工业大气污染物排放标准》 (DB31/ 310005- 2021)	/	/	否
上海泓博	废气	氯化氢	有组织排放	3 个	研发楼楼顶	0.37 mg/m ³	《制药工业大气污染物排放标准》 (DB31/ 310005- 2021)	/	/	否
上海泓博	废气	N,N-二甲基甲酰胺	有组织排放	9 个	研发楼楼顶	未检出	《大气污染物综合排放标准》 (DB31/ 933- 2015)	/	/	否
上海泓博	废气	臭气浓度	无组织排放	4 个	/	<10	《制药工业大气污染物排放标准》 (DB31/ 310005- 2021)	/	/	否
上海泓博	废气	乙酸乙酯	无组织排放	4 个	/	0.03 mg/m ³	《恶臭(异味)污染物排放标准》 (DB31/ 1025- 2016)	/	/	否
上海泓博	废气	NMHC	无组织排放	4 个	/	0.58 mg/m ³	《大气污染物综合排	/	/	否

							放标准》 (DB31/ 933- 2015)			
上海泓博	废气	甲醇	无组织排放	4 个	/	未检出	《大气污染物综合排放标准》 (DB31/ 933- 2015)	/	/	否
上海泓博	废气	二氯甲烷	无组织排放	4 个	/	0.1 mg/m3	《大气污染物综合排放标准》 (DB31/ 933- 2015)	/	/	否
上海泓博	废气	氯化氢	无组织排放	4 个	/	0.287 mg/m3	《大气污染物综合排放标准》 (DB31/ 933- 2015)	/	/	否
上海泓博	废水	pH 值	间接排放	4 个	研发楼排水口	7.4	《污水综合排放标准》 (DB31/ 199- 2018)	/	/	否
上海泓博	废水	化学需氧量	间接排放	4 个	研发楼排水口	200.88 mg/L	《污水综合排放标准》 (DB31/ 199- 2018)	2.34	7.099	否
上海泓博	废水	生化需氧量	间接排放	4 个	研发楼排水口	54.88 mg/L	《污水综合排放标准》 (DB31/ 199- 2018)	/	/	否
上海泓博	废水	氨氮	间接排放	4 个	研发楼排水口	0.48 mg/L	《污水综合排放标准》 (DB31/ 199- 2018)	0.2524	0.532	否

上海泓博	废水	悬浮物	间接排放	4 个	研发楼排水口	8 mg/L	《污水综合排放标准》 (DB31/199-2018)	/	/	否
上海泓博	废水	总氮	间接排放	4 个	研发楼排水口	3.69 mg/L	《污水综合排放标准》 (DB31/199-2018)	/	/	否
上海泓博	废水	总磷	间接排放	2 个	研发楼排水口	0.07 mg/L	《污水综合排放标准》 (DB31/199-2018)	/	/	否
上海泓博	废水	阴离子表面活性剂	间接排放	1 个	研发楼排水口	0.8 mg/L	《污水综合排放标准》 (DB31/199-2018)	/	/	否
上海泓博	固废	HW49 废活性炭	委外处置	/	危废间	/	/	26.749	/	否
上海泓博	固废	HW49 实验废液	委外处置	/	危废间	/	/	397.2137	/	否
上海泓博	固废	HW49 实验废固	委外处置	/	危废间	/	/	76.94675	/	否
开原泓博	废水	化学需氧量	污水处理站	1 个	污水处理站	166 mg/L	《污水综合排放标准》 DB21/1627-2008	11.889	15.034	否
开原泓博	废水	氨氮	污水处理站	1 个	污水处理站	3.34 mg/L	《污水综合排放标准》 DB21/1627-2008	0.158	1.3	否
开原泓博	废水	pH 值	污水处理站	1 个	污水处理站	7.415	《污水综合排放标准》 DB21/1627-2008	/	/	否
开原泓博	废水	总氮	污水处理站	1 个	污水处理站	15.35 mg/L	《污水综合排放标准》 DB21/16	/	/	否

							27-2009			
开原泓博	废水	总磷	污水处理站	1 个	污水处理站	2.895 mg/L	《污水综合排放标准》DB21/1627-2010	/	/	否
开原泓博	废水	生化需氧量	污水处理站	1 个	污水处理站	12.39 mg/L	《污水综合排放标准》DB21/1627-2011	/	/	否
开原泓博	废水	悬浮物	污水处理站	1 个	污水处理站	32 mg/L	《污水综合排放标准》DB21/1627-2012	/	/	否
开原泓博	废水	苯胺类	污水处理站	1 个	污水处理站	0.145 mg/L	《污水综合排放标准》DB21/1627-2012	/	/	否
开原泓博	废水	总锌	污水处理站	1 个	污水处理站	未检出	《污水综合排放标准》DB21/1627-2012	/	/	否
开原泓博	废水	挥发酚	污水处理站	1 个	污水处理站	未检出	《污水综合排放标准》DB21/1627-2012	/	/	否
开原泓博	废水	硫化物	污水处理站	1 个	污水处理站	未检出	《污水综合排放标准》DB21/1627-2012	/	/	否
开原泓博	废水	色度	污水处理站	1 个	污水处理站	2.75	《污水综合排放标准》DB21/1627-2012	/	/	否
开原泓博	废气	氮氧化物	锅炉	1 个	锅炉房	129.2	《锅炉大气污染物排放标准》GB13272-2014 表 2	/	/	否

开原泓博	废气	NMHC	有组织排放	5 个	RTO 排放口及生产车间	16.24 mg/m ³	《制药工业大气污染物排放标准》GB37823-2019	/	/	否
开原泓博	废气	臭气浓度	无组织排放	/	/	12	《恶臭污染物排放标准》GB14554-93	/	/	否
开原泓博	废气	氨（氨气）	无组织排放	/	/	0.0763 mg/m ³	《恶臭污染物排放标准》GB14554-93	/	/	否
开原泓博	废气	甲醇	无组织排放	/	/	2.288	《大气污染物综合排放标准》GB16297-1996	/	/	否
开原泓博	废气	挥发性有机物	无组织排放	/	/	1.6125 mg/m ³	《大气污染物综合排放标准》GB16297-1996	/	/	否
开原泓博	废气	氯化氢	无组织排放	/	/	0.07625 mg/m ³	《大气污染物综合排放标准》GB16297-1996	/	/	否
开原泓博	废气	甲苯	无组织排放	/	/	0.027 mg/m ³	《大气污染物综合排放标准》GB16297-1996	/	/	否
开原泓博	危废	HW02 类	委外处置	/	危废间	/	/	137.3057	/	否
开原泓博	危废	HW45 类	委外处置	/	危废间	/	/	71.5345	/	否
开原泓博	危废	HW49 类	委外处置	/	危废间	/	/	4.2301	/	否
开原泓博	危废	HW08 类	委外处置	/	危废间	/	/	0.375	/	否

对污染物的处理

上海泓博智源医药股份有限公司

(1) 危废

上海泓博智源医药股份有限公司属于上海市浦东新区公布的危险废物重点监管单位污染源。产生的危险废弃物种类为 HW49 其他废物，分别为废活性炭、实验废液、废化学试剂、实验残渣等。每年与有资质的危废处理单位签署危废处置合同，并在上海市危险废物管理信息系统中备案申报危废管理计划，所有的危废转移及处置均在该平台监督管理下完成。

(2) 废气

上海泓博智源医药股份有限公司研发运营活动中的废气来源主要是研发实验、危废暂存过程中产生的，通过通风橱、集气罩等收集后经过 9 个活性炭箱吸附处置装置处理后排放，2024 年委托上海利元环保检测技术有限公司对有组织和无组织排放废气进行监测，执行标准为《制药工业大气污染物排放标准》（DB31/310005-2021）、《大气污染物综合排放标准》（DB31/933-2015）和《恶臭（异味）污染物排放标准》（DB31/1025-2016）。

(3) 废水

上海泓博智源医药股份有限公司研发运营活动中的排水环节主要为实验仪器后道清洗水、生活污水、洗衣废水和地面清洁废水等，共设置 4 个与园区污水管网连接的废水排口，园区收集后排向白龙港污水处理厂达标处置后排放，2024 年委托上海利元环保检测技术有限公司对各项指标进行监测，执行标准为《污水综合排放标准》（DB31/199-2018）表 2 中三级标准的要求。

(4) 噪声

上海泓博智源医药股份有限公司选用低噪声、高效率设备，建筑结构隔声，风机、冷却塔等做减震或隔振处理。2024 年委托上海利元环保检测技术有限公司进行厂界噪声监测，执行标准为《工业企业厂界环境噪声排放标准》（GB12348-2008）。

泓博智源（开原）药业有限公司

(1) 危废

泓博智源（开原）药业有限公司生产经营过程中产生的危险废物主要为残液、废母液、在线废液、废机油、尾气碳、废活性炭、污泥、废铁泥，均委托有资质的机构处置。

(2) 废气

泓博智源（开原）药业有限公司生产经营过程中产生的废气主要为生产车间工艺废气、废水处理单元废气、天然气锅炉废气，每年委托具有检测资质的第三方单位进行监测，执行标准为《制药工业大气污染物排放标准》（GB37823-2019）《锅炉大气污染物排放标准》GB13272-2014 等。

(3) 废水

泓博智源（开原）药业有限公司生产经营过程中产生的废水主要来源于生产车间、公用工程产生的生产废水及办公等产生的生活污水，各类废水经厂内污水处理站处理合格后集中排放至市政污水管网，每年委托具有检测资质的第三方单位进行监测，执行标准为《污水综合排放标准》（DB21/1627-2008）。

(4) 噪声

泓博智源（开原）药业有限公司选用低噪声、高效率设备，建筑结构隔声，风机、冷却塔等做减震或隔振处理。每年按照相关环评要求委托具有检测资质的第三方单位进行厂界噪声监测，执行标准为《工业企业厂界环境噪声排放标准》（GB12348-2008）。

防治污染设施的建设和运行情况

公司及子公司各防治污染设施及处理方式均符合国家环保规定，排放的污染物符合国家、地区和行业的污染物排放标准和主要污染物总量控制指标，不存在偷排、违排、乱排等环境问题，也未发生环境污染事故。

上海泓博智源医药股份有限公司

(1) 危险废物储存设施

上海泓博智源医药股份有限公司各研发楼按照安全、环保的标准要求设置防渗漏、防爆、通风等措施设置有专用的危废仓库用于收集危险废弃物，在危废仓库区域按照《危险废物识别标志设置技术规范》HJ 1276-2022 更新相应危废标识、危废信息公开等，有破损的地面会每年及时维护，运行正常。

(2) 废气处理设施

上海泓博智源医药股份有限公司各实验楼生产过程中排放的废气通过通风橱、集气罩进行收集后通过活性炭吸附装置处理后排放，设置 9 个活性炭废气处理设施，处理设施及排放筒均设置在各楼楼顶，排放口离地面高度均超过 15 米，每个排放口设置专用的检测口及采样平台。

(3) 废水处理设施

上海泓博智源医药股份有限公司研发运营过程中的实验反应用水不外排，全部作为危废委托有资质单位处置。实验仪器的初道和二道清洗产生清洗废液，集中收集后作为危废委托有资质单位处置；实验仪器的后道清洗废水经 pH 测试合格后，与冷却循环水、生活污水、和地面清洁废水一起，经园区污水管网纳入市政污水管网，最终进入白龙港污水处理厂集中处理。

(4) 噪声处理方面

上海泓博智源医药股份有限公司各实验楼现有的主要产噪源为风机、中央空调机组、循环水式真空泵、油泵、空压机等。在设备选型方面尽可能选择低噪设备，在工程设计时尽可能选择离居民区最远位置，在安装施工时通过配装缓冲垫、减噪箱、隔音屏等措施减少噪声污染。

泓博智源（开原）药业有限公司

(1) 危险废物储存设施

泓博智源（开原）药业有限公司按照安全、环保的标准要求设置防渗漏、防爆等保护性措施设置有专用的危废仓库用于收集危险废弃物，在危废仓库区域设置环保标识、危废信息公开等。

(2) 废气处理设施

泓博智源（开原）药业有限公司共设置 5 个综合排气筒和 1 个锅炉烟囱，其中生产车间废气采用二级冷凝、碱液吸收、水洗、RTO 焚烧处理后经 15 米排气筒排放，废水处理产生的废气采用碱液吸收、UV 催化氧化、活性炭吸附后经 15 米排气筒排放，天然气锅炉 10 米烟囱排放，各个排放口设置专用的检测口及采样平台。

(3) 废水处理设施

泓博智源（开原）药业有限公司生产经营过程中产生的废水经分类收集后与生活污水混合后进厂内污水站进行处理，污水站设计处理水量 500 吨/天，采用“PBR 预处理+调节池+UASB 厌氧塔+两级 A/O 生化+混凝沉淀池+清水池”的处理工艺，处理后的污水达标排放至开原市污水处理厂。

(4) 噪声处理方面

泓博智源（开原）药业有限公司生产经营过程中产生的噪声污染源主要是机械设备运转时的固有声音。公司主要采取选用低噪音设备，采取基础减震、建筑隔声、距离衰减等综合治理措施对噪声进行控制。

环境自行监测方案

上海泓博智源医药股份有限公司

按照规定 2024 年年初根据环评内容制定自行监测方案开展自行监测工作，废气对 NMHC、甲醇、二氯甲烷、丙酮、N,N-二甲基甲酰胺、氯化氢执行 1 次/年的监测频率，臭气浓度、乙酸乙酯执行 1 次/半年的监测频率；废水对化学需氧量、生化需氧量、氨氮、pH、悬浮物、总氮、总磷、阴离子表面活性剂执行 1 次/年的监测频率；各厂界噪声执行 1 次/季度监测频率。自 2024 年 8 月申领排污许可证后，公司在全国排污许可管理系统上填报监测方案，并根据新监测方案中要求的频次及监测因子开展监测，自 4 季度开始废水对化学需氧量、生化需氧量、氨氮、悬浮物、总氮、总磷执行 1 次/季度的监测频率。

泓博智源（开原）药业有限公司

泓博智源（开原）药业有限公司年初制定了环境监测计划，现已经按照监测计划执行。废水、废气安装有在线监测，由第三方运营维护。委托中北环（辽宁）科技发展有限公司对公司的废水、废气及噪声进行第三方监测。

按照排污许可自行监测方案开展监测，定期进行检测。废水对 COD、氨氮、pH、悬浮物、总磷、总氮、硫化物、生化需氧量，其中 COD、氨氮、pH 在线监测，1 小时/次，总磷、总氮 1 次/月，生化需氧量、悬浮物、挥发酚、苯胺类、急性毒性、总锌、总有机碳、总铜、色度 1 次/季度，硫化物 1 次/半年。废气：RTO 排口，挥发性有机物在线检测，氯化氢、二氯甲烷、甲苯、甲醇、丙酮等 1 次/季度，执行标准及限值见污染物排放标准。质量保证与控制，检测机构具有 CMA 资质，证书号 220612050032，仪器设备具有校准证书。

突发环境事件应急预案

上海泓博智源医药股份有限公司和泓博智源（开原）药业有限公司均编制了突发环境事件应急预案，具体明细如下：

序号	环境应急预案项目地址	预案备案编号	预案有效期
1	上海市浦东新区庆达路 315 号	02-310115-2022-490-L	2022. 11. 12~2025. 11. 11
2	上海市浦东新区仁庆路 509 号	02-310115-2022-174-L	2022. 6. 29~2025. 6. 28
3	辽宁省开原市北环路 3 号	211282-2022-039-M	2022. 12. 16-2025. 12. 25

环境治理和保护的投入及缴纳环境保护税的相关情况

上海泓博智源医药股份有限公司 2024 年年度环保投入为 501.03 万元。

泓博智源（开原）药业有限公司 2024 年年度环保投入为 527.89 万元，缴纳环保税为 6,677.08 元，费用投入 139.55 万元。

在报告期内为减少其碳排放所采取的措施及效果

适用 不适用

泓博智源（开原）药业有限公司为提升污水处理效率及稳定性，采用 PBR 生物反应器对废水进行预处理，其原理：针对废水特点，构建高效菌群，把高浓度高毒废水作为原料进行好氧生物发酵，将其转化为低浓度低毒的发酵废水，从而提高废水系统整体处理能力，同时发酵后产生的热能也减少了厌氧系统的蒸汽消耗。从 2024 年 11 月投入运行以来，较好节省了电及蒸汽等能源，同时减少了碳排放，目前运行良好。

报告期内因环境问题受到行政处罚的情况

公司或子公司名称	处罚原因	违规情形	处罚结果	对上市公司生产经营的影响	公司的整改措施
不适用	不适用	不适用	不适用	不适用	不适用

其他应当公开的环境信息

无

其他环保相关信息

公司高度重视环境保护工作，将 EHS 管理体系覆盖药物发现、工艺开发、生产服务全过程。报告期内，公司积极响应国家环保政策，严格遵守国家颁布的法律、法规及相关行业规范，并及时识别风险并进行持续改进。公司始终遵循绿色发展理念，认真落实各项环保管理制度，不断推进节能减排与环境保护工作。同时，公司也将环境保护理念融入并落实到战略决策和业务各个层面，共同助力社会和谐发展。上海泓博智源医药股份有限公司于 2024 年 9 月通过 ISO 14001 环境管理体系监督审核，成都泓博智源医药技术有限公司 2024 年 8 月通过 ISO 14001 环境管理体系认证。

二、社会责任情况

公司在发展过程中，在努力平衡股东、职工、社会和其他相关方关系的同时，充分了解企业的社会责任。通过参与各项公益活动和社会活动，充分体现企业的社会价值，提升企业的形象和认知度，进而提高企业的综合竞争力。

（1）股东权益保护

公司一贯重视股东利益，按照《公司法》、《证券法》、《上市公司治理准则》等有关法律、法规和规范性文件的要求，不断完善公司治理结构，注重公司的规范化运营。以《公司章程》为基础，建立健全了包括《股东大会议事规则》、《董事会议事规则》、《监事会议事规则》等各项公司治理制度，形成以股东大会、董事会、监事会、管理层为主体结构的决策与经营体系，建立了累积投票制、中小投资者单独计票等机制，充分保证了股东权利。公司三会的召集、召开、表决程序均符合相关规定。报告期内，公司严格按照相关法律法规的规定和要求切实履行信息披露义务，做到信息披露工作的真实、准确、及时、完整，同时向所有投资者公开披露信息，确保所有股东能及时、有效地掌握公司经营动态、财务状况及重大事项的进展情况。公司积极组织落实投资者关系管理相关制度要求，积极主动进行信息披露，加强与投资者及潜在投资者之间的沟通，通过深证互动易、投资者电话等互动交流平台和方式，积极建立公开、公平、透明、多维度的投资者沟通渠道，加深投资者对公司生产经营等情况的了解和认同，提升公司治理水平，以实现公司整体利益最大化和保护投资者合法权益。

（2）劳工与职工权益保护

公司重视职工权益，严格按照《公司法》、《劳动法》、《劳动合同法》等法律法规的要求，完善了《员工手册》，保护职工依法享有劳动权利和履行劳动义务。公司建立了完善的人力资源管理体系及职业健康管理体系，并在 2024 年 9 月通过 ISO 45001 体系复审，在为职工提供良好的工作环境与职业发展机会的同时，通过薪酬、绩效奖励、股权激励等多种福利制度吸引优秀人才。同时为保证职业病危害岗位员工享有相关权利，公司与有资质医院进行合作，对接害岗位职工的岗前、离岗安排职业健康检查，体检覆盖率达到 100%。公司全年组织多次培训，从专业技能、安全环保意识、节能降碳等方面对职工进行宣传教育。

（3）供应商、客户权益保护

公司建立了完善的供应商管理和评价体系，在供应商准入及执行阶段，将安全、环保、职业健康和商业道德、信息安全等可持续发展要求纳入供应商管理中。通过与供应商签订采购合同，明确供应商在企业采购中所具有的参与权、知

情权、质询权等权益。公司与众多海内外客户建立了长期、持续的良好合作关系，获得了客户的好评。为更好保障数据安全，公司按照 ISO27001 要求完善了信息安全管理体系，切实的履行了对客户和消费者的社会责任。

(4) 公共关系和社会公益

公司始终将依法经营作为公司运行的基本原则，认真履行企业社会责任，秉承诚信纳税的宗旨，自觉履行依法纳税的义务。随着公司生产规模的扩大和业务的不断扩展，综合实力得以不断提高，为地方政府和社会经济的发展做出的贡献也不断增大。在企业发展的同时，公司一直注重对青年大学生的培养，创造更多的就业岗位，积极招聘应届毕业生。

(5) 其他

公司积极通过权威机构评级进行可持续发展评估，持续在社会责任中进行改进与提升。2024 年在全球环境信息研究中心（CDP）评级为气候 B 级，全球权威的 ESG 评级机构 EcoVadis 评级中获得铜牌，这些评级结果是公司践行社会责任过程中的重要里程碑。

三、巩固拓展脱贫攻坚成果、乡村振兴的情况

不适用

第六节 重要事项

一、承诺事项履行情况

1、公司实际控制人、股东、关联方、收购人以及公司等承诺相关方在报告期内履行完毕及截至报告期末尚未履行完毕的承诺事项

适用 不适用

承诺事由	承诺方	承诺类型	承诺内容	承诺时间	承诺期限	履行情况
首次公开发行或再融资时所作承诺	Ping Chen;安荣昌;蒋胜力	股份限售承诺	<p>1) 自本次发行上市之日起36个月内, 不转让或者委托他人管理本次发行上市前本人直接和间接持有的公司股份, 也不提议由公司回购该部分股份。</p> <p>2) 本人所持公司上述股份在锁定期满后两年内减持的, 减持价格不低于发行价。本次发行上市后6个月内, 如公司股票连续20个交易日的收盘价均低于发行价, 或者上市后6个月期末(如该日不是交易日, 则为该日后第一个交易日)收盘价低于发行价, 本人所持上述股份的锁定期限自动延长6个月。</p> <p>上述发行价指本次发行上市的股票发行价格, 如果因派发现金红利、送股、转增股本、增发新股等原因进行除权、除息的, 则上述收盘价</p>	2022年11月01日	2022年11月01日-2025年11月01日	正常履行中

			<p>按照中国证券监督管理委员会、证券交易所相关规定作除权、除息处理。</p> <p>3) 在本人担任公司董事或高级管理人员期间, 本人将向公司申报所持有的公司股份及其变动情况, 在任职期间每年转让的公司股份不超过本人持有的公司股份总数的 25%; 在任期届满前离职的, 在本人就任时确定的任期内和任期届满后 6 个月内, 遵守下列限制性规定:</p> <p>(1) 每年转让的公司股份不超过本人持有的公司股份总数的 25%;</p> <p>(2) 自本人离职之日起 6 个月内, 不转让本人持有的公司股份。本人不会因职务变更、离职等原因而拒绝履行上述承诺。</p> <p>4) 若公司存在重大违法情形, 且触及重大违法强制退市标准的, 自相关行政处罚决定或者司法裁判作出之日起至公司股票终止上市前, 本人不减持持有的公司股份。</p> <p>5) 法律、法规、规范性文件、政策及证券监管机构的要求对本人转</p>			
--	--	--	---	--	--	--

			<p>让公司股份存在其他限制的，本人承诺同意一并遵守。在本人持股期间，若股份锁定和减持的法律、法规、规范性文件、政策及证券监管机构的要求发生变化，则本人愿意自动适用变更后的法律、法规、规章、规范性文件、政策及证券监管机构的要求。</p> <p>6) 若违反该承诺给公司或相关各方造成损失的，本人愿意承担相应的赔偿责任。</p>			
	泓博智源（香港）医药技术有限公司	股份限售承诺	<p>1) 自本次发行上市之日起 36 个月内，不转让或者委托他人管理本次发行上市前本承诺人直接和间接持有的公司股份，也不提议由公司回购该部分股份。</p> <p>2) 本承诺人所持公司上述股份在锁定期满后两年内减持的，减持价格不低于发行价。本次发行上市后 6 个月内，如公司股票连续 20 个交易日的收盘价均低于发行价，或者上市后 6 个月期末（如该日不是交易日，则为该日后第一个交易日）收盘价低于发行价，本承诺人</p>	2022 年 11 月 01 日	2022 年 11 月 01 日-2025 年 11 月 01 日	正常履行中

			<p>所持上述股份的锁定期限自动延长 6 个月。</p> <p>上述发行价指公司本次发行上市的股票发行价格，如果因派发现金红利、送股、转增股本、增发新股等原因进行除权、除息的，则上述收盘价按照中国证券监督管理委员会、证券交易所相关规定作除权、除息处理。</p> <p>3) 若公司存在重大违法情形，且触及重大违法强制退市标准的，自相关行政处罚决定或者司法裁判作出之日起至公司股票终止上市前，本承诺人不减持持有的公司股份。</p> <p>4) 法律、法规、规范性文件、政策及证券监管机构的要求对本承诺人转让公司股份存在其他限制的，本承诺人承诺同意一并遵守。在本承诺人持股期间，若股份锁定和减持的法律、法规、规范性文件、政策及证券监管机构的要求发生变化，则本承诺人愿意自动适用变更后的法律、法规、规章、规范性文件、政策及证券监管机构的要求。</p>			
--	--	--	--	--	--	--

			5) 若违反该承诺给公司或相关各方造成损失的, 本承诺人愿意承担相应的赔偿责任。			
	上海鼎蕴投资管理咨询合伙企业(有限合伙)	股份限售承诺	<p>1) 自本次发行上市之日起 36 个月内, 不转让或者委托他人管理本次发行上市前本承诺人直接和间接持有的公司股份, 也不提议由公司回购该部分股份。</p> <p>2) 若公司存在重大违法情形, 且触及重大违法强制退市标准的, 自相关行政处罚决定或者司法裁判作出之日起至公司股票终止上市前, 本承诺人不减持本次发行上市前持有的公司股份。</p> <p>3) 法律、法规、规范性文件、政策及证券监管机构的要求对本承诺人转让公司股份存在其他限制的, 本承诺人承诺同意一并遵守。在本承诺人持股期间, 若股份锁定和减持的法律、法规、规范性文件、政策及证券监管机构的要求发生变化, 则本承诺人愿意自动适用变更后的法律、法规、规章、规范性文件、政策及证券监管机构的要求。</p>	2022 年 11 月 01 日	2022 年 11 月 01 日-2025 年 11 月 01 日	正常履行中

			4) 若违反该承诺给公司或相关各方造成损失的, 本承诺人愿意承担相应的赔偿责任。			
	陈刚;林财川; 叶凤娟	股份限售承诺	1) 自本次发行上市之日起36个月内, 不转让或者委托他人管理本次发行上市前本人直接和间接持有的公司股份, 也不提议由公司回购该部分股份。 2) 法律、法规、规范性文件、政策及证券监管机构的要求对本人转让公司股份存在其他限制的, 本人承诺同意一并遵守。在本人持股期间, 若股份锁定和减持的法律、法规、规范性文件、政策及证券监管机构的要求发生变化, 则本人愿意自动适用变更后的法律、法规、规章、规范性文件、政策及证券监管机构的要求。 3) 若违反该承诺给公司或相关各方造成损失的, 本人愿意承担相应的赔偿责任。	2022年11月01日	2022年11月01日-2025年11月01日	正常履行中
	安荣昌;泓博智源(香港)医药技术有限公司;蒋胜力;上海鼎蕴投资管理咨询合伙企业(有限合伙)	股份减持承诺	1) 对于本承诺人在本次发行上市前持有的公司股份, 本承诺人将严格遵守已作出的关于股份锁定的承诺, 在锁定期内不出	2025年11月01日	长期	正常履行中

			<p>售本次发行上市前持有的公司股份。</p> <p>2) 本承诺人将保证遵守《中华人民共和国公司法》、《深圳证券交易所创业板股票上市规则》、《上市公司股东及董事、监事、高级管理人员减持股份实施细则》及其他法律、行政法规、部门规章及规范性文件的相关规定，在股份锁定期满后两年内减持本次发行上市前持有的公司股份的，减持价格不低于本次发行上市的股票发行价。若公司自股票上市至本承诺人减持前有派息、送股、资本公积金转增股本、增发、配股等除权、除息事项，减持价格将相应进行调整。</p> <p>3) 在减持本承诺人在本次发行上市前持有的公司股份时，本承诺人将提前以书面方式通知公司减持意向和拟减持股份数量等信息，督促公司提前三个交易日予以公告，并遵守相关法律法规、中国证券监督管理委员会、证券交易所关于股东减持的相关规定履行</p>			
--	--	--	--	--	--	--

			通知、公告、备案等程序。 4) 若因本承诺人违反上述承诺事项给发行人或者其他投资者造成损失的, 本承诺人将依法承担赔偿责任。			
	Ping Chen; ZHEN-WEI CAI; 安荣昌; 董学军; 何晓晶; 蒋胜力; 李海峰; 李世成; 孙佩华	股份减持承诺	<p>“本人特此做出如下承诺, 并不因职务变更、离职等原因而放弃履行承诺:</p> <p>(1) 本人在承诺的锁定期满后两年内减持所持发行人股票的, 则减持价格不低于发行人首次公开发行股票的发行价。</p> <p>(2) 公司上市后 6 个月内如公司股票连续 20 个交易日的收盘价均低于本次发行的发行价, 或者上市后 6 个月期末 (即 2023 年 5 月 1 日, 如该日不是交易日, 则为该日后第一个交易日) 收盘价低于本次发行的发行价, 本人持有的公司股票在上述锁定期届满后自动延长 6 个月。</p> <p>(3) 在本人担任公司董事/监事/高级管理人员期间, 如实并及时申报直接或间接持有公司股份及其变动情况, 每年转让直接或间接持有的公司股份不超过持有公</p>	2023 年 11 月 01 日	2023 年 11 月 01 日-2027 年 11 月 01 日	正常履行中

			司股份总数的 25%；本人在任期届满前离职的，在本人就任时确定的任期内和任期届满后 6 个月内，每年转让的股份不超过直接或间接持有公司股份总数的 25%；在本人离职后半年内，不转让本人所持有公司股份。”			
	北京中富基石投资中心（有限合伙）；鼎泰海富投资管理有限公司；深圳盈运通贰号投资合伙企业（有限合伙）；沈阳富邦投资有限责任公司	股份减持承诺	对于本承诺人在本次发行前持有的公司股份，本承诺人将严格遵守已做出的关于所持发行人股份流通限制及自愿锁定的承诺，在限售期内，不出售本次发行前持有的公司股份。本承诺人将保证遵守《上市公司股东及董事、监事、高级管理人员减持股份实施细则》或届时有效的有关上市公司股东减持的相关法律、法规、部门规章和规范性文件，在减持本承诺人所持有的公司首次公开发行股票前已发行的股份时，本承诺人将提前以书面方式通知公司减持意向和拟减持股份数量等信息，督促公司提前三个交易日予以公告，并遵守《深圳证券交易所上市公司股东及董事、	2023 年 11 月 01 日	长期	正常履行中

			<p>监事、高级管理人员减持股份实施细则》或届时有效的有关上市公司股东减持相关规定履行通知、公告、备案等程序。本承诺人持有的公司股份比例低于 5%时除外。</p> <p>若本承诺人未履行上述承诺，本承诺人同意承担因违反上述承诺而产生的法律责任。</p>			
	安荣昌;泓博智源(香港)医药技术有限公司;蒋胜力;上海鼎蕴投资管理咨询合伙企业(有限合伙)	股份减持承诺	<p>1) 对于本承诺人在本次发行上市前持有的公司股份,本承诺人将严格遵守已作出的关于股份锁定的承诺,在锁定期内不出售本次发行上市前持有的公司股份。</p> <p>2) 本承诺人将保证遵守《中华人民共和国公司法》、《深圳证券交易所创业板股票上市规则》、《上市公司股东及董事、监事、高级管理人员减持股份实施细则》及其他法律、行政法规、部门规章及规范性文件的相关规定,在股份锁定期满后两年内减持本次发行上市前持有的公司股份的,减持价格不低于本次发行上市的股票发行价。若公司自</p>	2025 年 11 月 01 日	2025 年 11 月 01 日-2027 年 11 月 01 日	正常履行中

			<p>股票上市至本承诺人减持前有派息、送股、资本公积金转增股本、增发、配股等除权、除息事项，减持价格将相应进行调整。</p> <p>3) 在减持本承诺人在本次发行上市前持有的公司股份时，本承诺人将提前以书面方式通知公司减持意向和拟减持股份数量等信息，督促公司提前三个交易日予以公告，并遵守相关法律法规、中国证券监督管理委员会、证券交易所关于股东减持的相关规定履行通知、公告、备案等程序。</p> <p>4) 若因本承诺人违反上述承诺事项给发行人或者其他投资者造成损失的，本承诺人将依法承担赔偿责任。</p>			
	上海泓博智源医药股份有限公司	分红承诺	<p>一、利润分配原则</p> <p>公司的利润分配政策保持连续性和稳定性，同时兼顾公司的长远利益、全体股东的整体利益及公司的可持续发展，公司优先采用现金分红的利润分配方式。</p> <p>二、利润分配方式</p> <p>公司可以采用现金、股票或现金与股票相</p>	2022 年 11 月 01 日	长期	正常履行中

			<p>结合或者法律、法规允许的其他方式分配股利。</p> <p>三、现金分红条件</p> <p>1、公司该年度的可分配利润（即公司弥补亏损、提取法定公积金、盈余公积金后所余的税后利润）为正值。</p> <p>2、审计机构对公司的该年度财务报告出具标准无保留意见的审计报告。</p> <p>3、公司无重大投资计划或者重大现金支出（募集资金项目除外）。重大投资计划或重大现金支出是指以下情形之一：</p> <p>（1）公司未来十二个月内拟对外投资、收购资产或购买设备累计支出达到或超过公司最近一期经审计净资产的 10%，且超过人民币 1,000 万元；</p> <p>（2）公司未来十二个月内拟对外投资、收购资产或购买设备累计支出达到或超过公司最近一期经审计总资产的 10%，且超过人民币 3,000 万元。</p> <p>四、现金分红比例</p> <p>公司根据《中华人民共和国公司法》等有关法律、法规及《上海泓博</p>			
--	--	--	--	--	--	--

			<p>智源医药股份有限公司章程》的规定，在满足上述现金分红条件的基础上，结合公司持续经营和长期发展，最近三年以现金方式累计分配的利润不少于最近三年实现的年均可分配利润的百分之三十。存在公司股东违规占用公司资金情况的，公司应当扣减该股东所分配的现金红利，以偿还其占用的资金。</p> <p>董事会应当综合考虑所处行业特点、发展阶段、自身经营模式、盈利水平以及是否有重大资金支出安排等因素，区分下列情形，并按照公司章程规定的程序，提出差异化的现金分红政策：</p> <p>1、公司发展阶段属成熟期且无重大资金支出安排的，进行利润分配时，现金分红在本次利润分配中所占比例最低应达到 80%；</p> <p>2、公司发展阶段属成熟期且有重大资金支出安排的，进行利润分配时，现金分红在本次利润分配中所占比例最低应达到 40%；</p> <p>3、公司发展</p>			
--	--	--	--	--	--	--

			<p>阶段属成长期且有重大资金支出安排的，进行利润分配时，现金分红在本次利润分配中所占比例最低应达到 20%。</p> <p>五、发放股票股利的条件 若公司营业收入快速成长，且董事会认为公司股票价格与股本规模不匹配时，可以在满足上述现金分红的前提下，提出实施股票股利分配预案，经董事会、监事会审议通过后，提交股东大会审议批准。公司股利分配不得超过累计可供分配利润的范围。</p> <p>六、利润分配时间间隔 在满足上述第三项条件下，公司原则上每年度进行一次分红。公司董事会可以根据公司当期的盈利规模、现金流量状况、发展阶段及资金需求状况，提议公司进行中期分红。 若公司违反上述承诺，公司将承担相应的法律责任。</p>			
	Ping Chen; 安荣昌; 泓博智源(香港)医药技术有限公司; 蒋胜力	关于同业竞争、关联交易、资金占用方面的承诺	1、本承诺人及本承诺人所控制的其他企业目前没有以任何形式于中国境内和境外从事与公司及其控制企业所从事的主营业	2022 年 11 月 01 日	长期	正常履行中

			<p>务形成竞争关系且对公司构成重大不利影响的业务或活动。</p> <p>2、自本承诺函生效之日起，本承诺人及本承诺人所控制的其他企业将不会在中国境内和境外直接或间接从事对公司及其控制企业从事的主营业务形成竞争关系且对公司构成重大不利影响的业务或活动。</p> <p>3、对本承诺人直接或间接控制的其他企业（若有），本承诺人将通过各公司的股东（大）会、董事会（执行董事）等公司治理机制和派出机构及人员（包括但不限于董事、高级管理人员）敦促该企业履行本承诺项下的义务，并愿意对违反上述承诺而给公司或其控制企业造成的经济损失承担赔偿责任。</p> <p>4、本承诺人保证不为自身或者他人谋取属于公司或其控制企业的商业机会，自营或者为他人经营与公司或其控制企业从事的主营业务。如从任何第三方获得的商业机会与公司或其控制企业经营的主营业务</p>			
--	--	--	---	--	--	--

			<p>构成竞争关系，本承诺人将立即通知公司，在公司或其控制企业及第三方均同意的前提下，促成将该商业机会让予公司或其控制企业或采用其他可以被监管部门所认可的方案，以最终避免与公司及其控制企业所从事主营业务形成同业竞争的情况。</p> <p>5、如违反以上承诺，本承诺人愿意承担由此产生的相应法律责任，充分赔偿或补偿由此给公司及其控制企业和公司其他股东造成的损失。</p> <p>6、本承诺函自本次发行上市之日起生效，在本承诺人作为公司控股股东/实际控制人期间持续有效。</p> <p>7、本承诺人保证，本承诺人的近亲属亦视同本承诺人同样遵守以上承诺。</p>			
	Ping Chen; 安荣昌; 泓博智源(香港)医药技术有限公司; 蒋胜力	关于同业竞争、关联交易、资金占用方面的承诺	1、本承诺人及本承诺人控制的其他企业与公司及其控股子公司之间不存在严重影响独立性或者显失公平的关联交易；本承诺人及本承诺人控制的其他企业将尽量减少并避免与公司及其控股子	2022 年 11 月 01 日	长期	正常履行中

			<p>公司之间的关联交易；对于确有必要且无法避免的关联交易，保证按照公平、公允和等价有偿的原则进行，依法签署相关交易协议，并按相关法律法规以及规范性文件及公司章程的规定履行交易程序及信息披露义务，保证不通过关联交易损害公司及其他股东的合法权益。</p> <p>2、不利用自身对公司的控制地位谋求公司在业务合作等方面给予本承诺人及本承诺人所控制的企业优于市场第三方的权利。</p> <p>3、不利用自身对公司的控制地位影响公司的独立性，保证不利用关联交易非法转移公司的资金、利润、谋取其他任何不正当利益或使公司承担任何不正当的义务。</p> <p>4、如违反以上承诺，本承诺人愿意承担由此产生的相应法律责任，充分赔偿或补偿由此给公司及其控制企业造成的损失。</p> <p>5、本承诺函自本次发行上市之日起生效，在本承诺人作为公司控股股东/实际</p>			
--	--	--	--	--	--	--

			控制人期间持续有效。”			
	Ping Chen; ZHEN- WEI CAI; 安荣昌; 费征; 泓博智 源(香港)医 药技术有限公司; 蒋胜力; 李 海峰; 李世成; 上海泓博智源 医药股份有限 公司	稳定股价承诺	<p>一、稳定股价措施的启动条件</p> <p>自公司股票上市之日起3年内, 当公司股票连续20个交易日的收盘价(如果因公司派发现金红利、送股、转增股本、增发新股等原因进行除权、除息的, 须按照深圳证券交易所的有关规定作相应调整, 下同)均低于公司最近一期经审计的每股净资产(每股净资产=最近一期经审计的净资产÷公司股份总数, 下同)时, 且公司及相关主体同时满足法律、行政法规、部门规章、规范性文件及证券监管机构关于回购、增持等关于股本变动行为规定的, 则应实施相关稳定股价的措施。</p> <p>二、稳定股价措施的具体措施:</p> <p>公司及相关主体将按照以下顺序启动稳定股价的方案:</p> <p>(一) 公司回购</p> <p>1、公司为稳定股价之目的回购股票, 应符合《上市公司回购社会公众股份管理办法(试行)》</p>	2022年11月01日	2022年11月01日-2025年11月01日	正常履行中

			<p>(证监发[2005]51号)及《关于上市公司以集中竞价交易方式回购股份的补充规定》(中国证券监督管理委员会公告[2008]39号)等相关法律、法规、部门规章、规范性文件及证券监管机构业务规则的规定,且同时保证回购结果不会导致公司的股权分布不符合上市条件。</p> <p>2、公司回购股份的程序</p> <p>在达到触发启动股价稳定措施条件的情况下,公司将在10日内召开董事会,董事会对实施回购股份作出决议,必须经全体董事的过半数通过。董事会决议通过后提交股东大会批准并履行相应公告程序。</p> <p>公司将在董事会决议作出之日起30日内召开股东大会,审议实施回购股份的议案,公司股东大会对实施回购股份作出决议,必须经出席会议的股东所持表决权的2/3以上通过。</p> <p>公司股东大会批准实施回购股份的议案后公司将依法履行相应的公告、备案及通</p>			
--	--	--	--	--	--	--

			<p>知债权人等义务。在满足法定条件下依照决议通过的实施回购股份的议案中所规定的价格区间、期限实施回购。</p> <p>3、除非出现下列情形，公司将在股东大会决议作出之日起 6 个月内回购股份，且回购股份的数量将不超过回购前公司股份总数的 2%：</p> <p>（1）通过实施回购股份，公司股票连续 3 个交易日的收盘价均已高于公司最近一期经审计的每股净资产；</p> <p>（2）继续回购股票将导致公司不满足法定上市条件。</p> <p>4、单次实施回购股票完毕或终止后，本次回购的公司股票应在实施完毕或终止之日起 10 日内注销，并及时办理公司减资程序。</p> <p>（二）控股股东、实际控制人增持</p> <p>1、公司控股股东、实际控制人应在符合《中华人民共和国公司法》、《中华人民共和国证券法》、《上市公司收购管理办法》等法律法规及与上市公司股东增持有关的部门规章、规范性</p>			
--	--	--	--	--	--	--

			<p>文件所规定条件的前提下，对公司股票进行增持。</p> <p>在控股股东、实际控制人增持公司股票不会致使公司将不满足法定上市条件或触发控股股东、实际控制人的要约收购义务的前提下，若</p> <p>(1) 公司无法实施回购股票或回购股票议案未获得公司股东大会批准；(2) 公司虽实施股票回购计划但仍未满足“公司股票连续 3 个交易日的收盘价均已高于最近一期经审计的每股净资产”之条件时，控股股东、实际控制人将在符合《上市公司收购管理办法》及中国证券监督管理委员会相关规定的前提下增持公司股票。</p> <p>2、公司因上述(1)之情况未实施股票回购计划的，控股股东、实际控制人将在达到触发启动股价稳定措施条件或公司股东大会作出不实施回购股票计划的决议之日起 30 日内向公司提交增持公司股票的方案并由公司公告。</p> <p>公司虽已实施股票回购计划</p>			
--	--	--	--	--	--	--

			<p>但仍未满足上述（2）之条件的，控股股东、实际控制人将在公司股票回购计划实施完毕或终止之日起 30 日内向公司提交增持公司股票的方案并由公司公告。</p> <p>3、在履行相应的公告等义务后，控股股东、实际控制人将在满足法定条件下依照增持方案所规定的价格区间、期限实施增持。除非出现下列情形，控股股东、实际控制人将在增持方案公告之日起 6 个月内实施增持公司股票计划，且增持股票的数量将不超过公司股份总数的 2%：（1）通过增持公司股票，公司股票连续 3 个交易日的收盘价均已高于公司最近一期经审计的每股净资产；（2）继续增持股票将导致公司不满足法定上市条件；（3）继续增持股票将导致需要履行要约收购义务且未计划实施要约收购。</p> <p>（三）董事（不含独立董事，下同）、高级管理人员增持</p> <p>1、公司董事、高级管理人员应在符合</p>			
--	--	--	---	--	--	--

			<p>《中华人民共和国公司法》、《中华人民共和国证券法》、《上市公司收购管理办法》等法律法规及与上市公司董事、高级管理人员增持有关部门规章、规范性文件所规定条件的前提下，对公司股票进行增持。</p> <p>在公司控股股东、实际控制人增持公司股票方案实施完成后，如公司股票仍未满足“公司股票连续 3 个交易日的收盘价均已高于公司最近一期经审计的每股净资产”之条件，并且董事和高级管理人员增持公司股票不会致使公司将不满足法定上市条件或促使控股股东履行要约收购义务时，董事或高级管理人员将在控股股东、实际控制人增持公司股票方案实施完成后 90 日内增持公司股票。</p> <p>2、董事或高级管理人员，在实施前述稳定公司股价的方案时，用于增持股票的资金不低于其上一年度于公司取得税后薪酬总额的 10%，且年度用于增持股份的资金不超过其上一</p>			
--	--	--	--	--	--	--

		<p>年度于公司取得的薪酬总额；增持完成后，公司的股权分布应当符合上市条件，增持股份行为及信息披露应当符合《中华人民共和国公司法》、《中华人民共和国证券法》及其他相关法律、行政法规的规定。</p> <p>3、董事或高级管理人员增持公司股票在达到以下条件之一的情况下终止：（1）通过增持公司股票，公司股票连续 3 个交易日的收盘价均已高于公司最近一期经审计的每股净资产；（2）继续增持股票将导致公司不满足法定上市条件；（3）继续增持股票将导致需要履行要约收购义务且其未计划实施要约收购。</p> <p>4、对于公司未来新聘任的董事、高级管理人员，公司将在其作出承诺履行公司发行上市时董事、高级管理人员已作出的相应承诺要求并签订相应的书面承诺函后，方可聘任。</p> <p>（四）稳定股价措施的再度触发 公司稳定股价措施实施完毕</p>			
--	--	--	--	--	--

			<p>后，如公司股票价格再度触发启动股价稳定措施的条件，则公司、控股股东、实际控制人及董事、高级管理人员等相关责任主体将继续按照上述措施履行相关义务。</p> <p>在每一个自然年度，公司需强制启动股价稳定措施的义务仅限一次。</p> <p>（五）约束措施</p> <p>公司将提示及督促公司的控股股东、实际控制人、董事、高级管理人员严格履行在公司首次公开发行股票并上市时公司、控股股东、实际控制人、董事、高级管理人员已作出的关于股价稳定措施的相应承诺。</p> <p>公司自愿接受证券监管部门、证券交易所等有关主管部门对股价稳定预案的制订、实施等进行监督，并承担法律责任。</p> <p>在启动股价稳定措施的前提条件满足时，如果公司、控股股东、实际控制人、董事、高级管理人员未采取上述稳定股价的具体措施的，公司、控股股东、实际控制人、董事、高</p>			
--	--	--	--	--	--	--

			<p>级管理人员承诺接受以下约束措施：</p> <p>1、若公司违反上市后三年内稳定股价预案中的承诺，则公司应：</p> <p>（1）在公司股东大会及中国证券监督管理委员会指定媒体上公开说明未履行承诺的具体原因并向股东和社会公众投资者道歉，并提出补充承诺或替代承诺，以尽可能保护投资者的权益；</p> <p>（2）因未能履行该项承诺造成投资者损失的，公司将依法向投资者进行赔偿。</p> <p>2、若控股股东、实际控制人违反上市后三年内稳定股价预案中的承诺，则控股股东、实际控制人应：</p> <p>（1）在公司股东大会及中国证券监督管理委员会指定媒体上公开说明未履行承诺的具体原因并向其他股东和社会公众投资者道歉，并提出补充承诺或者替代承诺，以尽可能保护投资者的权益；</p> <p>（2）控股股东、实际控制人所持限售股锁定期自期满后延长六个月，并将其在最近一个会计年度从公司分</p>			
--	--	--	--	--	--	--

			<p>得的税后现金股利返还给公司。如未按期返还，公司可以从之后发放的现金股利中扣发，直至扣减金额累计达到应履行稳定股价义务的最近一个会计年度从公司已分得的税后现金股利总额。</p> <p>3、若有增持公司股票义务的公司董事、高级管理人员违反上市后三年内稳定股价预案中的承诺，则该等董事、高级管理人员应：</p> <p>（1）在公司股东大会及中国证券监督管理委员会指定媒体上公开说明未履行承诺的具体原因并向股东和社会公众投资者道歉，并提出补充承诺或替代承诺，以尽可能保护投资者的权益；</p> <p>（2）公司应当自相关当事人未能履行稳定股价承诺当月起，扣减其每月税后薪酬的 20%，直至累计扣减金额达到应履行稳定股价义务的最近一个会计年度从公司已获得税后薪酬的 20%。</p>			
	Ping Chen; 安荣昌; 泓博智源（香港）医药技术有限公司; 蒋胜力	其他承诺	（1）保证公司本次公开发行股票并在创业板上市不存在任何欺诈发行的情形。	2022 年 11 月 01 日	长期	正常履行中

			(2) 如公司不符合发行上市条件，以欺骗手段骗取发行注册并已经发行上市的，本承诺人将利用公司控股股东/实际控制人地位促使公司在证监会等有权部门确认后五个工作日内启动股份购回程序，购回公司本次公开发行的全部新股。			
	Ping Chen; ZHEN-WEI CAI; 安荣昌; 程立; 董学军; 费征; 何晓晶; 蒋胜力; 李海峰; 李世成; 刘国东; 邵春阳; 孙佩华; 王辉祖; 尤启冬	其他承诺	本人特此做出如下承诺，并不因职务变更、离职等原因而放弃履行承诺： 本人承诺发行人首次公开发行股票并上市的招股说明书不存在虚假记载、误导性陈述和重大遗漏，并对其真实性、准确性和完整性承担个别及连带的法律责任。如发行人招股说明书及其他信息披露资料有虚假记载、误导性陈述或者重大遗漏，致使投资者在证券交易中遭受损失的，本人将在该等违法事实被中国证监会认定后依法赔偿投资者损失。以上承诺不因职务变动或离职等原因而改变。	2022 年 11 月 01 日	长期	正常履行中
	Ping Chen; 安荣昌; 泓博智源(香港)医药技术有限公司; 蒋胜力	其他承诺	如发行人招股说明书有虚假记载、误导性陈述或者重大遗漏，对判断	2022 年 11 月 01 日	长期	正常履行中

			<p>发行人是否符合法律规定的发行条件构成重大、实质影响的，本承诺人将利用发行人的控股股东/实际控制人地位促成发行人在中国证监会认定有关违法事实后依法回购发行人首次公开发行的全部新股且购回已转让的原限售股份，回购价格以发行价格按基准利率加算同期银行存款利息</p> <p>（如因派发现金红利、送股、转增股本、增发新股等原因进行除权、除息的，须按照深圳证券交易所的有关规定作除权除息价格调整）或中国证监会认定的价格确定。</p> <p>本承诺人承诺发行人公开发行股票并上市的招股说明书不存在虚假记载、误导性陈述和重大遗漏，并对其真实性、准确性和完整性承担个别及连带的法律责任。</p> <p>如发行人招股说明书及其他信息披露资料有虚假记载、误导性陈述或者重大遗漏，致使投资者在证券交易中遭受损失的，本承诺人将在该等违法事实被中国证监会认</p>			
--	--	--	---	--	--	--

			定后依法赔偿投资者损失。			
	上海泓博智源医药股份有限公司	其他承诺	<p>公司招股说明书如存在虚假记载、误导性陈述或者重大遗漏，对判断公司是否符合法律规定的发行条件构成重大、实质影响的，将在中国证监会认定有关违法事实后依法回购发行人首次公开发行的全部新股，回购价格以发行价格按基准利率加算同期银行存款利息（如因派发现金红利、送股、转增股本、增发新股等原因进行除权、除息的，须按照深圳证券交易所的有关规定作除权除息价格调整）或中国证监会认定的价格确定。</p> <p>公司招股说明书及其他信息披露资料如有虚假记载、误导性陈述或者重大遗漏，致使投资者在证券交易中遭受损失的，公司将在该等违法事实被中国证监会认定后依法赔偿投资者损失。</p>	2022年11月01日	长期	正常履行中
	ZHEN-WEI CAI;程立;董学军;费征;何晓晶;李海峰;李世成;刘国东;邵春阳;孙佩华;王辉祖;尤启冬	其他承诺	<p>本承诺人在发行人首次公开发行股票并在创业板上市过程中作出及披露的公开承诺构成本承诺人的义务，若未能履行，则：</p> <p>(1) 本承诺</p>	2022年11月01日	长期	正常履行中

			<p>人将及时向发行人说明原因由发行人公告并向发行人股东和社会公众投资者公开道歉；（2）提出补充或替代承诺，以尽可能保护公司及其投资者的权益，并将上述补充承诺或替代承诺提交公司股东大会审议；（3）如因本承诺人未能履行相关承诺而给发行人或者其他投资者造成损失的，本承诺人将根据相关法律法规规定及监管部门要求承担相应的法律责任、赔偿责任或采取相关替代措施。如因相关法律法规、政策变化、自然灾害及其他不可抗力等无法控制的客观原因导致承诺未能履行、确已无法履行或无法按期履行的，将采取以下措施：（1）在股东大会及中国证监会指定的披露媒体上及时、充分、公开说明未能履行、无法履行或无法按期履行的具体原因；（2）向股东和投资者提出补充承诺或替代承诺，以尽可能保护公司及股东、投资者的权益。</p>			
	Ping Chen;安	其他承诺	如果公司及其	2022 年 11 月	长期	正常履行中

	荣昌;泓博智源(香港)医药技术有限公司;蒋胜力		<p>子公司因在公司首次公开发行股票并上市之前未按中国有关法律、法规、规章的规定为员工缴纳社会保险费和住房公积金,而被有关政府主管部门、监管机构要求补缴社会保险费和住房公积金或者被处罚的,本承诺人承诺对公司及其子公司因补缴社会保险费和住房公积金或者受到处罚而产生的经济损失或支出的费用予以全额补偿,以保证公司及其子公司不会遭受损失。如果公司及其子公司因在公司首次公开发行股票并上市之前未按中国有关法律、法规、规章的规定为员工缴纳社会保险费和住房公积金,而被有关政府主管部门、监管机构要求补缴社会保险费和住房公积金或者被处罚的,本承诺人承诺对公司及其子公司因补缴社会保险费和住房公积金或者受到处罚而产生的经济损失或支出的费用予以全额补偿,以保证公司及其子公司不会遭受损失。</p>	01 日		
	上海泓博智源医药股份有限	其他承诺	1、本公司不存在法律法规	2022 年 11 月 01 日	长期	正常履行中

	公司		<p>规定禁止持股的主体直接或间接持有发行人股份的情形；</p> <p>2、中信证券股份有限公司通过已经中国证券投资基金业协会备案的相关金融产品间接持有发行人股份，间接持股比例较低，该等投资行为系相关金融产品管理人所作出的独立投资决策，并非中信证券股份有限公司主动针对发行人进行投资；除上述情形外，本次发行的中介机构或其负责人、高级管理人员、经办人员不存在直接或间接持有本公司股份的情形；</p> <p>3、本公司不存在以发行人股权进行不当利益输送的情形。</p>			
上海泓博智源医药股份有限公司	其他承诺	<p>一、启动股份回购及购回措施的条件</p> <p>本次公开发行完成后，如本次公开发行的招股说明书及其他申报文件被中国证券监督管理委员会、证券交易所或司法机关认定为有虚假记载、误导性陈述或者重大遗漏的，对判断公司是否符合法律规定的发行条件构成重大且实质性影响的，公司</p>	2022 年 11 月 01 日	长期	正常履行中	

			<p>将依法从投资者手中回购及购回本次公开发行的股票以及转让的限售股。</p> <p>二、股份回购及购回措施的启动程序</p> <p>1、若上述情形发生于公司本次公开发行的新股已完成发行但未上市交易的阶段内，则公司将于上述情形发生之日起 5 个工作日内，将本次公开发行的募集资金，按照发行价并加算银行同期存款利息返还已缴纳股票申购款的投资者。</p> <p>2、若上述情形发生于公司本次公开发行的新股已完成上市交易之后，公司董事会将在中国证券监督管理委员会或其他有权部门依法对上述事实作出最终认定或处罚决定后 10 个工作日内，制订股份回购方案并提交股东大会审议批准，依法回购本次公开发行的全部新股，按照发行价格加新股上市日至回购日期间的同期银行活期存款利息，或不低于中国证券监督管理委员会对公司招股说明书及其他信息披露材料存在虚假</p>			
--	--	--	--	--	--	--

			<p>记载、误导性陈述或者重大遗漏问题进行立案稽查之日前 30 个交易日公司股票每日加权平均价格的算术平均值（公司如有分红、派息、送股、资本公积金转增股本、配股等除权除息事项，前述价格应相应调整），或中国证券监督管理委员会认可的其他价格，通过证券交易所交易系统回购公司本次公开发行的全部新股。</p> <p>3、当公司未来涉及股份回购时，公司应同时遵守中国证券监督管理委员会及证券交易所等证券监管机构的相关规定。</p> <p>三、约束措施</p> <p>1、公司将严格履行在本次发行时已作出的关于股份回购、购回措施的相应承诺。</p> <p>2、公司自愿接受中国证券监督管理委员会及证券交易所等证券监管机构对股份回购、购回预案的制定、实施等进行监督，并承担法律责任。在启动股份回购、购回措施的条件满足时，如果公司未采取上述股份回购、购回的具体措施</p>			
--	--	--	--	--	--	--

			<p>的，公司承诺接受以下约束措施：</p> <p>（1）在中国证券监督管理委员会指定媒体上公开说明承诺未能履行、无法履行或无法按期履行的具体原因，并提出补充承诺或替代承诺，以尽可能保护投资者的权益。</p> <p>（2）因未能履行该项承诺造成投资者损失的，公司将依据证券监管部门或司法机关认定的方式及金额进行赔偿。</p>			
	Ping Chen; 安荣昌; 泓博智源（香港）医药技术有限公司; 蒋胜力	其他承诺	<p>本次公开发行完成后，如本次公开发行的招股说明书及其他申报文件被中国证券监督管理委员会、证券交易所或司法机关认定为有虚假记载、误导性陈述或者重大遗漏的，对判断公司是否符合法律规定的发行条件构成重大且实质性影响的，则本承诺人承诺将极力督促公司依法从投资者手中回购及购回本次公开发行的股票以及转让的限售股。</p>	2022 年 11 月 01 日	长期	正常履行中
	上海泓博智源医药股份有限公司	其他承诺	<p>上海泓博智源医药股份有限公司（以下简称“公司”）拟申请首次公开发行股票并上市，为填补</p>	2022 年 11 月 01 日	长期	正常履行中

			<p>公司首次公开发行股票并上市可能导致的投资者即期回报减少，公司承诺本次发行上市后将采取多方面措施提升公司的盈利能力与水平，尽量减少因本次发行及上市造成的每股收益被摊薄的影响。具体措施如下：</p> <p>1、迅速提升公司整体实力，扩大公司业务规模</p> <p>公司首次公开发行股票并上市完成后，公司的总资产将大幅度增加，抗风险能力和综合实力明显增强，市场价值明显提升。公司将借助资本市场和良好的发展机遇，不断拓展公司主营业务规模，充分发挥公司在客户忠诚度领域的优势地位，推动公司持续、健康、稳定的发展。</p> <p>2、全面提升公司管理水平，提高资金使用效率</p> <p>公司将采取措施努力提高运营效率，加强预算管理，控制公司的各项费用支出，提升资金使用效率，全面有效地控制公司经营和管理风险，提升公司的经营效率和盈利能力。此</p>			
--	--	--	--	--	--	--

			<p>外，公司将积极完善薪酬和激励机制，引进市场优秀人才，最大限度的激发员工工作的积极性，充分提升员工创新意识，发挥员工的创造力。通过以上措施，公司将全面提升公司的运营效率，降低成本，进一步提升公司的经营业绩。</p> <p>3、加快募集资金投资项目建设，加强募集资金管理</p> <p>公司本次发行股票募集资金投资项目符合国家产业政策和公司的发展战略，具有良好的市场前景和经济效益。公司将结合自身的实际情况和需要，积极实施募集资金投资项目建设，争取早日建成并实现预期效益，增强以后年度的股东回报，降低本次发行导致的股东即期回报被摊薄的风险。公司将严格按照证券交易所关于募集资金管理的相关规定，将募集资金存放于董事会指定的专项账户，专户存储，专款专用，严格规范募集资金的管理和使用，保障募集资金得到充分、有效的利用。</p> <p>4、完善利润</p>			
--	--	--	--	--	--	--

			分配机制，强化投资者回报、公司已根据中国证券监督管理委员会的相关规定制定了《上海泓博智源医药股份有限公司上市后三年股东分红回报规划》，明确了分红的原则、形式、条件、比例、决策程序和机制等，建立了较为完善的利润分配制度。未来，公司将进一步按照中国证券监督管理委员会的要求和公司自身的实际情况完善利润分配机制，强化投资者回报。			
	Ping Chen;安荣昌;泓博智源(香港)医药技术有限公司;蒋胜力	其他承诺	1、本承诺人将严格执行关于上市公司治理的各项法律、法规及规章制度，保护公司和公众股东的利益，不越权干预公司的经营管理活动。 2、本承诺人承诺不以任何方式侵占公司的利益，并遵守其他法律、行政法规、规范性文件的相关规定。	2022年11月01日	长期	正常履行中
	Ping Chen;ZHENWEI CAI;安荣昌;程立;费征;蒋胜力;李海峰;李世成;邵春阳;尤启冬	其他承诺	1、不无偿或以不公平条件向其他单位或者个人输送利益，也不采用其他方式损害公司利益。 2、对本人的职务消费行为进行约束。 3、不动用公	2022年11月01日	长期	正常履行中

			<p>司资产从事与本人履行职责无关的投资、消费活动。</p> <p>4、在自身职责和权限范围内，全力促使公司董事会或者薪酬与考核委员会制定的薪酬制度与公司填补回报措施的执行情况相挂钩。</p> <p>5、如果公司未来拟实施股权激励，在自身职责和权限范围内，全力促使公司拟公布的股权激励行权条件与公司填补回报措施的执行情况相挂钩。</p> <p>6、全面、完整、及时履行公司制定的有关填补被摊薄即期回报措施以及公司对此作出的任何有关填补被摊薄即期回报措施的承诺。</p>			
	上海泓博智源医药股份有限公司	其他承诺	<p>(1) 保证本次公开发行股票并在创业板上市不存在任何欺诈发行的情形。</p> <p>(2) 如公司不符合发行上市条件，以欺骗手段骗取发行注册并已经发行上市的，公司将在中国证监会等有权部门确认后五个工作日内启动股份购回程序，购回公司本次公开发行的全部新股。</p>	2022年11月01日	长期	正常履行中
	上海泓博智源医药股份有限公司	其他承诺	公司在首次公开发行股票并在创业板上市	2022年11月01日	长期	正常履行中

			<p>过程中作出及披露的公开承诺构成公司的义务，若未能履行，则：公司将及时公告原因，并向公司股东和社会公众投资者公开道歉，同时采取或接受以下措施以保障投资者合法权益：（1）立即采取措施消除违反承诺事项；（2）提出补充或替代承诺，以尽可能保护公司及其投资者的权益，并将上述补充承诺或替代承诺提交公司股东大会审议；（3）按监管机关要求的方式和期限予以纠正；（4）造成投资者损失的，依法赔偿损失。</p> <p>如因相关法律法规、政策变化、自然灾害及其他不可抗力等公司无法控制的客观原因导致承诺未能履行、确已无法履行或无法按期履行的，公司将采取以下措施：</p> <p>（1）在股东大会及中国证监会指定的披露媒体上及时、充分、公开说明未能履行、无法履行或无法按期履行的具体原因；（2）向股东和投资者提出补充承诺或替代承诺，</p>			
--	--	--	--	--	--	--

			以尽可能保护公司及股东、投资者的权益。			
	Ping Chen;安荣昌;北京中富基石投资中心(有限合伙);鼎泰海富投资管理有限公司;泓博智源(香港)医药技术有限公司;蒋胜力;上海鼎蕴投资管理咨询合伙企业(有限合伙);深圳盈运通贰号投资合伙企业(有限合伙);沈阳富邦投资有限责任公司	其他承诺	<p>本承诺人在发行人首次公开发行股票并在创业板上市过程中作出及披露的公开承诺构成本承诺人的义务,若未能履行,则:</p> <p>(1) 本承诺人将及时向发行人说明原因由发行人公告并向发行人股东和社会公众投资者公开道歉;(2) 提出补充或替代承诺,以尽可能保护公司及其投资者的权益,并将上述补充承诺或替代承诺提交公司股东大会审议;(3) 如因本承诺人未能履行相关承诺而给发行人或者其他投资者造成损失的,本承诺人将根据相关法律法规规定及监管部门要求承担相应的法律责任、赔偿责任或采取相关替代措施。如因相关法律法规、政策变化、自然灾害及其他不可抗力等无法控制的客观原因导致承诺未能履行、确已无法履行或无法按期履行的,将采取以下措施:(1) 在股东大会及中国证监会指定的披露媒体上</p>	2022年11月01日	长期	正常履行中

			及时、充分、公开说明未能履行、无法履行或无法按期履行的具体原因；（2）向股东和投资者提出补充承诺或替代承诺，以尽可能保护公司及股东、投资者的权益。			
	中信证券股份有限公司	其他承诺	<p>本公司为发行人本次发行制作、出具的文件不存在虚假记载、误导性陈述或重大遗漏的情形；若因本公司为发行人本次发行制作、出具的文件有虚假记载、误导性陈述或者重大遗漏，给投资者造成损失的，本公司将依法赔偿投资者损失。</p> <p>如发行人招股说明书及其他信息披露资料有虚假记载、误导性陈述或者重大遗漏，致使投资者在证券发行和交易中遭受损失的，本公司将依法赔偿投资者损失。</p>	2022年11月01日	长期	正常履行中
	北京市嘉源律师事务所	其他承诺	本所为发行人首次公开发行股票制作、出具的文件不存在虚假记载、误导性陈述或者重大遗漏的情形。若因本所为发行人首次公开发行股票制作、出具的文件有虚假记载、误导性陈述或者重大遗漏，给投资	2022年11月01日	长期	正常履行中

			者造成损失的，本所将根据中国证监会或有管辖权的人民法院等有权部门作出的最终决定或生效判决，依法赔偿投资者损失。			
	立信会计师事务所（特殊普通合伙）	其他承诺	如承诺人为发行人首次公开发行股票并上市制作、出具的文件有虚假记载、误导性陈述或者重大遗漏，给投资者造成损失的，承诺人将根据中国证监会或人民法院等有权部门的最终处理决定或生效判决，依法赔偿投资者损失。	2022 年 11 月 01 日	长期	正常履行中
	上海申威资产评估有限公司	其他承诺	本公司为发行人首次公开发行股票制作、出具的文件不存在虚假记载、误导性陈述或者重大遗漏的情形；若因本公司为发行人本次公开发行制作、出具的文件有虚假记载、误导性陈述或者重大遗漏，给投资者造成损失的，将依法赔偿投资者损失。	2022 年 11 月 01 日	长期	正常履行中
	中兴华会计师事务所（特殊普通合伙）	其他承诺	本公司为发行人首次公开发行股票制作、出具的文件不存在虚假记载、误导性陈述或者重大遗漏的情形；若因本公司为发行人本次公开发行制作、出具的文件有虚	2022 年 11 月 01 日	长期	正常履行中

			假记载、误导性陈述或者重大遗漏，给投资者造成损失的，将依法赔偿投资者损失。			
承诺是否按时履行	是					

2、公司资产或项目存在盈利预测，且报告期仍处在盈利预测期间，公司就资产或项目达到原盈利预测及其原因做出说明

适用 不适用

二、控股股东及其他关联方对上市公司的非经营性占用资金情况

适用 不适用

公司报告期不存在控股股东及其他关联方对上市公司的非经营性占用资金。

三、违规对外担保情况

适用 不适用

公司报告期无违规对外担保情况。

四、董事会对最近一期“非标准审计报告”相关情况的说明

适用 不适用

五、董事会、监事会、独立董事（如有）对会计师事务所本报告期“非标准审计报告”的说明

适用 不适用

六、董事会关于报告期会计政策、会计估计变更或重大会计差错更正的说明

适用 不适用

详见第十节财务报告之五、(36)重要会计政策和会计估计变更。

七、与上年度财务报告相比，合并报表范围发生变化的情况说明

适用 不适用

2024年4月2日，公司注销子公司苏州景泓生物技术有限公司。

八、聘任、解聘会计师事务所情况

现聘任的会计师事务所

境内会计师事务所名称	立信会计师事务所（特殊普通合伙）
境内会计师事务所报酬（万元）	100
境内会计师事务所审计服务的连续年限	6
境内会计师事务所注册会计师姓名	罗丹、丁文静
境内会计师事务所注册会计师审计服务的连续年限	2、1

是否改聘会计师事务所

是 否

聘请内部控制审计会计师事务所、财务顾问或保荐人情况

适用 不适用

报告期内，公司聘请立信会计师事务所(特殊普通合伙)为内部控制审计机构，内部控制审计费用为 20 万元（不含税）。

九、年度报告披露后面临退市情况

适用 不适用

十、破产重整相关事项

适用 不适用

公司报告期未发生破产重整相关事项。

十一、重大诉讼、仲裁事项

适用 不适用

本年度公司无重大诉讼、仲裁事项。

十二、处罚及整改情况

适用 不适用

名称/姓名	类型	原因	调查处罚类型	结论（如有）	披露日期	披露索引
蒋胜力	董事	亲属短线交易	其他	上海监管局采取出具警示函的行政监管措施	2024 年 04 月 01 日	《关于公司董事收到上海证监局行政监管措施决定书的公告》（公告编号：2024-012）

整改情况说明

适用 不适用

1、截至董事收到上海证监局行政监管措施决定书的公告披露日，叶婵娟女士本次短线交易所获收益人民币 119,000 元已全部上缴公司。

2、叶婵娟女士已深刻认识到本次事项的严重性，对本次短线交易造成的不良影响向广大投资者致以诚挚的歉意，并将在今后加强相关法律法规的学习，在证券交易中严格遵守相关规定，保证此类情况不再发生。蒋胜力先生对于未能

及时尽到提醒、督促义务深表自责，向广大投资者致以诚挚的歉意，承诺以后将进一步学习并严格遵守相关法律、法规，自觉维护证券市场秩序，并督促亲属执行到位，保证此类情况不再发生。

3、公司将以此为鉴，吸取教训，进一步要求持有 5%以上股份的股东、董事、监事、高级管理人员加强对《证券法》、《深圳证券交易所创业板股票上市规则》、《深圳证券交易所上市公司自律监管指引第 2 号——创业板上市公司规范运作》、《上市公司股东、董监高减持股份的若干规定》、《深圳证券交易所上市公司股东及董事、监事、高级管理人员减持股份实施细则》等相关法律法规、规范性文件的学习，严格遵守相关规定，审慎操作，防止此类事件再次发生。

董事、监事、高级管理人员、持股 5%以上的股东违规买卖公司股票情况

适用 不适用

十三、公司及其控股股东、实际控制人的诚信状况

适用 不适用

十四、重大关联交易

1、与日常经营相关的关联交易

适用 不适用

关联交易方	关联关系	关联交易类型	关联交易内容	关联交易定价原则	关联交易价格	关联交易金额（万元）	占同类交易金额的比例	获批的交易额度（万元）	是否超过获批额度	关联交易结算方式	可获得的同类交易市价	披露日期	披露索引
浙江昂利泰制药有限公司	实际控制人安荣昌任董事的企业	日常关联交易	技术开发服务	市场公允价格	市场公允价格	47.17	0.13%	100	否	按实结算	相当	2023年12月23日	详见公告《关于预计2024年度日常性关联交易的公告》编号：2023-049
唯久生物技术（苏州）有限公司	公司间接股东 HONGJIAN ZHANG	日常关联交易	技术开发服务	市场公允价格	市场公允价格	504.94	1.39%	2,900	否	按实结算	相当	2023年12月23日	详见公告《关于预计2024

公司	任法人的企业												年度日常性关联交易的公告》编号：2023-049
合计					552.11		3,000						
大额销货退回的详细情况		无											
按类别对本期将发生的日常关联交易进行总金额预计的，在报告期内的实际履行情况（如有）		公司预计 2024 年关联交易金额为 3,000 万元，报告期内实际发生上述关联交易金额为 552.11 万元。											
交易价格与市场参考价格差异较大的原因（如适用）		不适用											

2、资产或股权收购、出售发生的关联交易

适用 不适用

公司报告期未发生资产或股权收购、出售的关联交易。

3、共同对外投资的关联交易

适用 不适用

公司报告期未发生共同对外投资的关联交易。

4、关联债权债务往来

适用 不适用

公司报告期不存在关联债权债务往来。

5、与存在关联关系的财务公司的往来情况

适用 不适用

公司与存在关联关系的财务公司与关联方之间不存在存款、贷款、授信或其他金融业务。

6、公司控股的财务公司与关联方的往来情况

适用 不适用

公司控股的财务公司与关联方之间不存在存款、贷款、授信或其他金融业务。

7、其他重大关联交易

适用 不适用

公司报告期无其他重大关联交易。

十五、重大合同及其履行情况

1、托管、承包、租赁事项情况

(1) 托管情况

适用 不适用

公司报告期不存在托管情况。

(2) 承包情况

适用 不适用

公司报告期不存在承包情况。

(3) 租赁情况

适用 不适用

租赁情况说明

序号	承租方	出租方	座落位置	面积 (m ²)	赁期限
1	上海泓博	上海唐举实业有限公司	上海市浦东新区合庆工业区仁庆路 509 号 7 号楼一层及二层	4,180.99	2019 年 5 月 1 日-2027 年 12 月 31 日
2	上海泓博	上海杰昌实业有限公司	上海张江高科技园区庆达路 315 号 23 幢	11,347.15	2021 年 8 月 1 日-2031 年 3 月 31 日
2	泓博尚奕	上海硕臣投资管理有限公司	上海张江高科技园区仁庆路 178 号 1 幢第一层 C 区	2,600.00	2022 年 12 月 15 日-2032 年 9 月 14 日
4	泓博尚奕	上海硕臣投资管理有限公司	上海张江高科技园区仁庆路 178 号生产厂房 (1 幢第一层 C 区除外)	14,450.82	2023 年 6 月 15 日-2032 年 9 月 14 日
5	成都泓博	成都九联科海健康科技有限公司	成都市温江区成都海峡两岸科技产业开发园海发路 670 号 5 栋 3-4 层	20,401.00	2023 年 9 月 1 日-2033 年 8 月 31 日

为公司带来的损益达到公司报告期利润总额 10% 以上的项目

适用 不适用

出租方名称	租赁方名称	租赁资产情况	租赁资产涉及金额 (万元)	租赁起始日	租赁终止日	租赁收益 (万元)	租赁收益确定依据	租赁收益对公司影响	是否关联交易	关联关系
上海杰昌实业有限公司	上海泓博智源医药股份有限公司	上海张江高科技园区庆达路 315 号 23 幢		2021 年 08 月 01 日	2031 年 03 月 31 日	-969.16	租赁合同	使用权资产, 主要生产经营场所	否	无
上海硕臣投资管理有	上海泓博尚奕药物技	上海张江高科技园区		2023 年 06 月 15 日	2032 年 09 月 14 日	-1,140.8	租赁合同	使用权资产, 主要生	否	无

限公司	术有限 公司	仁庆路 178 号 生产厂 房（1 幢第一 层 C 区 除外）						产经营 场所		
成都九 联科海 健康科 技有限 公司	成都泓 博智源 医药技 术有限 公司	成都医 学城 “cGMP 标准厂 房”海 发路 670 号 5 栋 3-4 层		2023 年 09 月 01 日	2023 年 08 月 31 日	-515.56	租赁合 同	使用权 资产， 主要生 产经营 场所	否	无

2、重大担保

适用 不适用

单位：万元

公司及其子公司对外担保情况（不包括对子公司的担保）										
担保对象名称	担保额度相关公告披露日期	担保额度	实际发生日期	实际担保金额	担保类型	担保物（如有）	反担保情况（如有）	担保期	是否履行完毕	是否为关联方担保
公司对子公司的担保情况										
担保对象名称	担保额度相关公告披露日期	担保额度	实际发生日期	实际担保金额	担保类型	担保物（如有）	反担保情况（如有）	担保期	是否履行完毕	是否为关联方担保
泓博智源（开原）药业有限公司	2022 年 12 月 31 日	4,000	2023 年 07 月 11 日	229.77	连带责任保证	不适用	不适用	2023 年 3 月 10 日-2024 年 1 月 16 日	是	否
			2023 年 07 月 21 日	361.76	连带责任保证	不适用	不适用	2023 年 3 月 10 日-2024 年 1 月 16 日	是	否
			2023 年 08 月 17 日	138.62	连带责任保证	不适用	不适用	2023 年 3 月 10 日-2024 年 1 月 16 日	是	否
			2023 年 10 月 10 日	97.74	连带责任保证	不适用	不适用	2023 年 3 月 10 日-2024 年 1 月 16 日	是	否
泓博智源（开原）药	2023 年 12 月 23 日	3,000	2024 年 03 月 25 日	100	连带责任保证	不适用	不适用	2024 年 2 月 22 日-2024	是	否

业有限 公司								年 12 月 22 日		
		2024 年 03 月 29 日	110	连带责 任保证	不适用	不适用		2024 年 2 月 22 日-2024 年 12 月 22 日	是	否
		2024 年 09 月 12 日	282.54	连带责 任保证	不适用	不适用		2024 年 9 月 12 日-2025 年 3 月 12 日	否	否
		2024 年 09 月 25 日	240.18	连带责 任保证	不适用	不适用		2024 年 9 月 25 日-2025 年 3 月 25 日	否	否
报告期内审批对子 公司担保额度合计 (B1)		3,000		报告期内对子公司 担保实际发生额合 计 (B2)		1,560.61				
报告期末已审批的 对子公司担保额度 合计 (B3)		3,000		报告期末对子公司 实际担保余额合计 (B4)		522.72				
子公司对子公司的担保情况										
担保对 象名称	担保额 度相关 公告披 露日期	担保额 度	实际发 生日期	实际担 保金额	担保类 型	担保物 (如 有)	反担保 情况 (如 有)	担保期	是否履 行完毕	是否为 关联方 担保
公司担保总额 (即前三大项的合计)										
报告期内审批担保 额度合计 (A1+B1+C1)		3,000		报告期内担保实际 发生额合计 (A2+B2+C2)		1,560.61				
报告期末已审批的 担保额度合计 (A3+B3+C3)		3,000		报告期末实际担保 余额合计 (A4+B4+C4)		522.72				
实际担保总额 (即 A4+B4+C4) 占公司净资 产的比例				0.51%						
其中:										

采用复合方式担保的具体情况说明

3、委托他人进行现金资产管理情况

(1) 委托理财情况

适用 不适用

报告期内委托理财概况

单位：万元

具体类型	委托理财的资金 来源	委托理财发生额	未到期余额	逾期未收回的金 额	逾期未收回理财 已计提减值金额
银行理财产品	自有资金	31,500	24,000	0	0
券商理财产品	募集资金	20,210	0	0	0

合计	51,710	24,000	0	0
----	--------	--------	---	---

单项金额重大或安全性较低、流动性较差的高风险委托理财具体情况

适用 不适用

委托理财出现预期无法收回本金或存在其他可能导致减值的情形

适用 不适用

(2) 委托贷款情况

适用 不适用

公司报告期不存在委托贷款。

4、其他重大合同

适用 不适用

公司报告期不存在其他重大合同。

十六、其他重大事项的说明

适用 不适用

公司报告期不存在需要说明的其他重大事项。

十七、公司子公司重大事项

适用 不适用

第七节 股份变动及股东情况

一、股份变动情况

1、股份变动情况

单位：股

	本次变动前		本次变动增减（+，-）					本次变动后	
	数量	比例	发行新股	送股	公积金转股	其他	小计	数量	比例
一、有限售条件股份	48,251,000	44.83%		0	14,475,300	0	14,475,300	62,726,300	44.94%
1、国家持股	0	0.00%		0	0	0	0	0	0.00%
2、国有法人持股	0	0.00%		0	0	0	0	0	0.00%
3、其他内资持股	18,501,000	17.19%		0	5,550,300	0	5,550,300	24,051,300	17.23%
其中：境内法人持股	4,172,000	3.88%		0	1,251,600	0	1,251,600	5,423,600	3.89%
境内自然人持股	14,329,000	13.31%		0	4,298,700	0	4,298,700	18,627,700	13.34%
4、外资持股	29,750,000	27.64%		0	8,925,000	0	8,925,000	38,675,000	27.71%
其中：境外法人持股	29,750,000	27.64%		0	8,925,000	0	8,925,000	38,675,000	27.71%
境外自然人持股	0	0.00%		0	0	0	0	0	0.00%
二、无限售条件股份	59,371,666	55.17%		0	17,488,639	0	17,488,639	76,860,305	55.06%
1、人民币普通股	59,371,666	55.17%		0	17,488,639	0	17,488,639	76,860,305	55.06%
2、境内上市的外资股	0	0.00%		0	0	0	0	0	0.00%
3、境外上市的外资股	0	0.00%		0	0	0	0	0	0.00%
4、其他	0	0.00%		0	0	0	0	0	0.00%

他									
三、股份总数	107,622,666	100.00%		0	31,963,939	0	31,963,939	139,586,605	100.00%

股份变动的的原因

适用 不适用

公司以 2024 年 6 月 20 日为股权登记日实施 2023 年年度权益分派方案，以总股本 107,622,666 股剔除已回购股份 1,076,200 股后的 106,546,466 股为基数，以资本公积金向全体股东每 10 股转增 3 股，不送红股，共计转增 31,963,939 股。本次权益分派后公司总股本由 107,622,666 股增至 139,586,605 股。

股份变动的批准情况

适用 不适用

公司分别于 2024 年 4 月 22 日召开第三届董事会第十五次会议、第三届监事会第十次会议和 2024 年 5 月 15 日召开 2023 年年度股东大会审议通过《关于公司 2023 年度利润分配方案的议案》，以实施利润分配方案时股权登记日已发行总股本扣除回购股份为基数，以资本公积金向全体股东每 10 股转增 3 股，不送红股。

股份变动的过户情况

适用 不适用

中国证券登记结算有限责任公司深圳分公司于 2024 年 6 月 21 日完成了资本公积转增股本的登记手续。

股份变动对最近一年和最近一期基本每股收益和稀释每股收益、归属于公司普通股股东的每股净资产等财务指标的影响

适用 不适用

报告期内公司股本由 107,622,666 股增加到 139,586,605 股，公司最近一年基本每股收益和稀释每股收益、归属于公司普通股股东的每股净资产等财务指标相应摊薄。

公司认为必要或证券监管机构要求披露的其他内容

适用 不适用

2、限售股份变动情况

适用 不适用

单位：股

股东名称	期初限售股数	本期增加限售股数	本期解除限售股数	期末限售股数	限售原因	解除限售日期
安荣昌	8,239,000	2,471,700	0	10,710,700	首发前及转增形成的限售股	2025 年 11 月 1 月
蒋胜力	6,090,000	1,827,000	0	7,917,000	首发前及转增形成的限售股	2025 年 11 月 1 月
泓博智源（香港）医药技术有限公司	29,750,000	8,925,000	0	38,675,000	首发前及转增形成的限售股	2025 年 11 月 1 月
上海鼎蕴投资管理咨询合伙企业（有限合伙）	4,172,000	1,251,600	0	5,423,600	首发前及转增形成的限售股	2025 年 11 月 1 月

合计	48,251,000	14,475,300	0	62,726,300	--	--
----	------------	------------	---	------------	----	----

二、证券发行与上市情况

1、报告期内证券发行（不含优先股）情况

适用 不适用

2、公司股份总数及股东结构的变动、公司资产和负债结构的变动情况说明

适用 不适用

报告期内，公司股份总数及股东结构均发生了变化，具体变化情况详见本报告“第七节股份变动及股东情况”之“一、股份变动情况”；公司资产和负债结构的变动情况详见“第十节财务报告”相关部分。

3、现存的内部职工股情况

适用 不适用

三、股东和实际控制人情况

1、公司股东数量及持股情况

单位：股

报告期末普通股股东总数	10,083	年度报告披露日前上一月末普通股股东总数	15,315	报告期末表决权恢复的优先股股东总数（如有）（参见注9）	0	年度报告披露日前上一月末表决权恢复的优先股股东总数（如有）（参见注9）	0	持有特别表决权股份的股东总数（如有）	0
持股 5%以上的股东或前 10 名股东持股情况（不含通过转融通出借股份）									
股东名称	股东性质	持股比例	报告期末持股数量	报告期内增减变动情况	持有有限售条件的股份数量	持有无限售条件的股份数量	质押、标记或冻结情况		
							股份状态	数量	
泓博智源（香港）医药技术有限公司	境外法人	27.71%	38,675,000	8,925,000	38,675,000	0	不适用		0
安荣昌	境内自然人	7.67%	10,710,700	24,7170	10,710,700	0	不适用		0
沈阳富邦投资	境内非国有法	6.21%	8,663,200	1,999,200	0	8,663,200	不适用		0

有限责任公司	人								
蒋胜力	境内自然人	5.67%	7,917,000	1,827,000	7,917,000	0	不适用		0
深圳盈运通贰号投资合伙企业(有限合伙)	境内非国有法人	4.51%	6,297,200	1,453,200	0	6,297,200	不适用		0
鼎泰海富投资管理有限公司	境内非国有法人	3.97%	5,535,362	98,696	0	5,535,362	不适用		0
上海鼎蕴投资管理咨询合伙企业(有限合伙)	境内非国有法人	3.89%	5,423,600	1,251,600	5,423,600	0	不适用		0
北京中富基石投资中心(有限合伙)	境内非国有法人	3.44%	4,794,860	-1,022,140	0	4,794,860	不适用		0
北京中富成长股权投资中心(有限合伙)	境内非国有法人	2.01%	2,802,800	646800	0	2,802,800	不适用		0
交通银行股份有限公司-中欧责任投资混合型证券投资基金	其他	1.01%	1,412,660	0 ¹	0	1,412,660	不适用		0
战略投资者或一般法人因配售新股成为前 10 名股东的情况(如有)(参见注 4)	无								
上述股东关联关系或一致行动的说明	PING CHEN、安荣昌、蒋胜力为一致行动人，PING CHEN 实际控制泓博智源(香港)医药技术有限公司、上海鼎蕴投资管理咨询合伙企业(有限合伙)。北京中富基石投资中心(有限合伙)、北京中富成长股权投资中心(有限合伙)为一致行动人。除此之外，公司未知其他股东是否存在关联关系或是否属于一致行动人。								
上述股东涉及委托/受托表决权、放弃表决权情况的说明	PING CHEN 持有香港泓博母公司泓博控股 26.4702%股份，并获得持有泓博控股 26.4702%股份的股东 HONGJIAN ZHANG、20.5938%股份的股东 Genesis Ventures Investments Limited 及 17.6468%股份的股东 MICHAEL GAO 的全权委托，实际控制香港泓博。								
前 10 名股东中存在回购专户的特别说明	截至报告期末，公司回购专用证券账户持股数为 2,046,200 股，占公司目前总股本 139,586,605 股的比例为 1.4659%。根据有关规定，回购专户不纳入前十名及前十名无限售条件股东的列示。								

明（如有）（参见注 10）			
前 10 名无限售条件股东持股情况（不含通过转融通出借股份、高管锁定股）			
股东名称	报告期末持有无限售条件股份数量	股份种类	
		股份种类	数量
沈阳富邦投资有限责任公司	8,663,200	人民币普通股	8,663,200
深圳盈运通贰号投资合伙企业（有限合伙）	6,297,200	人民币普通股	6,297,200
鼎泰海富投资管理有限公司	5,535,362	人民币普通股	5,535,362
北京中富基石投资中心（有限合伙）	4,794,860	人民币普通股	4,794,860
北京中富成长股权投资中心（有限合伙）	2,802,800	人民币普通股	2,802,800
交通银行股份有限公司—中欧责任投资混合型证券投资基金	1,412,660	人民币普通股	1,412,660
中国邮政储蓄银行股份有限公司—中欧行业成长混合型证券投资基金（LOF）	1,316,050	人民币普通股	1,316,050
中国工商银行股份有限公司—中欧医疗健康混合型证券投资基金	1,154,102	人民币普通股	1,154,102
杨松丽	1,102,870	人民币普通股	1,102,870
招商银行股份有限公司—中欧启航三年持有期混合型证券投资基金	1,094,250	人民币普通股	1,094,250
前 10 名无限售流通股股东之间，以及前 10 名无限售流通股股东和前 10 名股东之间关联关系或一致行动的说明	北京中富基石投资中心（有限合伙）、北京中富成长股权投资中心（有限合伙）为一致行动人。除此之外，公司未知其他股东是否存在关联关系或是否属于一致行动人。		
参与融资融券业务股东情况说明（如有）（参见注 5）	公司前十名股东及无限售条件股东中，股东杨松丽通过东莞证券股份有限公司客户信用交易担保证券账户持有 1,102,870 股，通过普通证券账户持有 0 股，合计持有 1,102,870 股。		

注：1 该股东于报告期内新增列入公司前 200 名股东名册，未知其本报告期内持股数量增减变动情况。

持股 5%以上股东、前 10 名股东及前 10 名无限售流通股股东参与转融通业务出借股份情况

适用 不适用

前 10 名股东及前 10 名无限售流通股股东因转融通出借/归还原因导致较上期发生变化

适用 不适用

公司是否具有表决权差异安排

适用 不适用

公司前 10 名普通股股东、前 10 名无限售条件普通股股东在报告期内是否进行约定购回交易

是 否

公司前 10 名普通股股东、前 10 名无限售条件普通股股东在报告期内未进行约定购回交易。

2、公司控股股东情况

控股股东性质：外商控股

控股股东类型：法人

控股股东名称	法定代表人/单位负责人	成立日期	组织机构代码	主要经营业务
泓博智源（香港）医药技术有限公司	PING CHEN	2008 年 06 月 13 日	1246850	股权投资，咨询服务
控股股东报告期内控股和参股的其他境内外上市公司的股权情况	无			

控股股东报告期内变更

适用 不适用

公司报告期控股股东未发生变更。

3、公司实际控制人及其一致行动人

实际控制人性质：境外自然人、境内自然人

实际控制人类型：自然人

实际控制人姓名	与实际控制人关系	国籍	是否取得其他国家或地区居留权
PING CHEN	一致行动（含协议、亲属、同一控制）	美国	是
安荣昌	一致行动（含协议、亲属、同一控制）	中国	否
蒋胜力	一致行动（含协议、亲属、同一控制）	中国	否
主要职业及职务	PING CHEN 任公司董事长、总经理，安荣昌任公司董事，蒋胜力任公司董事/副总经理/董事会秘书		
过去 10 年曾控股的境内外上市公司情况	无		

实际控制人报告期内变更

适用 不适用

公司报告期实际控制人未发生变更。

公司与实际控制人之间的产权及控制关系的方框图

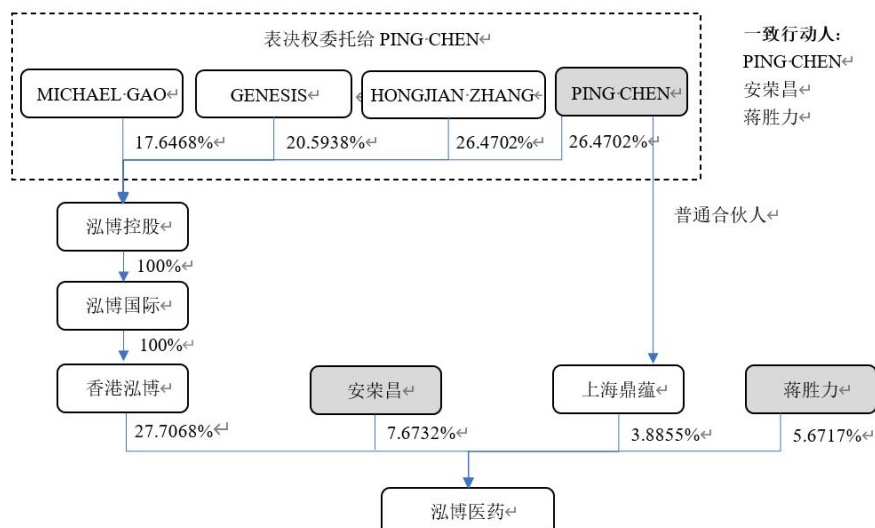

实际控制人通过信托或其他资产管理方式控制公司

适用 不适用

4、公司控股股东或第一大股东及其一致行动人累计质押股份数量占其所持公司股份数量比例达到 80%

适用 不适用

5、其他持股在 10%以上的法人股东

适用 不适用

6、控股股东、实际控制人、重组方及其他承诺主体股份限制减持情况

适用 不适用

四、股份回购在报告期的具体实施情况

股份回购的实施进展情况

适用 不适用

方案披露时间	拟回购股份数量（股）	占总股本的比例	拟回购金额（万元）	拟回购期间	回购用途	已回购数量（股）	已回购数量占股权激励计划所涉及的标的股票的比例（如有）
2024 年 02 月 19 日	预计回购股份数量不低于 1,111,100 股	1.03%	45.00 元/股	2024 年 2 月 7 日-2025 年 2 月 6 日	股权激励或员工持股计划	2,046,200	60.11%

采用集中竞价交易方式减持回购股份的实施进展情况

适用 不适用

1、2024 年 2 月 20 日，公司首次通过股份回购专用证券账户以集中竞价交易方式回购公司股份 140,300 股，占公司当时总股本的 0.13%，最高成交价格为 28.50 元/股，最低成交价格为 28.28 元/股，成交总金额为 3,993,793.83 元（不

含交易费用)。具体内容详见公司于 2024 年 2 月 21 日在巨潮资讯网 (www.cninfo.com.cn) 披露的《关于首次回购公司股份的公告》(公告编号: 2024-006)。

2、在回购股份实施期间,公司严格按照《上市公司股份回购规则》《深圳证券交易所上市公司自律监管指引第 9 号—回购股份》等相关规定,在回购股份占公司总股本的比例每增加 1%时以及在每个月的前三个交易日内披露截至上月末的回购进展情况,及时履行回购进展的信息披露义务。具体内容详见公司分别于 2024 年 3 月 4 日、2024 年 4 月 1 日、2024 年 5 月 7 日、2024 年 6 月 4 日、2024 年 6 月 6 日、2024 年 7 月 2 日、2024 年 8 月 2 日、2024 年 9 月 3 日、2024 年 10 月 9 日、2024 年 11 月 4 日、2024 年 12 月 2 日、2025 年 1 月 2 日在巨潮资讯网 (www.cninfo.com.cn) 披露的相关回购股份进展公告(公告编号: 2024-008、2024-013、2024-031、2024-035、2024-037、2024-045、2024-050、2024-061、2024-063、2024-074、2024-079、2025-001)。

3、截至目前,公司通过回购专用证券账户以集中竞价交易方式已累计回购股份 2,046,200 股,占公司目前总股本 139,586,605 股的比例为 1.4659%,最高成交价为 37.68 元/股,最低成交价为 19.78 元/股,成交总金额为 53,075,305.42 元(不含交易费用)。公司本次回购股份资金总额已超过本次回购方案中回购股份资金总额下限,且不超过回购股份资金总额上限,公司本次回购股份方案全部实施完毕。本次回购符合相关法律法规及公司既定回购股份方案的要求。

第八节 优先股相关情况

适用 不适用

报告期公司不存在优先股。

第九节 债券相关情况

适用 不适用

第十节 财务报告

一、审计报告

审计意见类型	标准的无保留意见
审计报告签署日期	2025 年 04 月 22 日
审计机构名称	立信会计师事务所（特殊普通合伙）
审计报告文号	信会师报字[2025]第 ZA11404 号
注册会计师姓名	罗丹 丁文静

审计报告正文

上海泓博智源医药股份有限公司全体股东：

一、审计意见

我们审计了上海泓博智源医药股份有限公司（以下简称泓博医药）财务报表，包括 2024 年 12 月 31 日的合并及母公司资产负债表，2024 年度的合并及母公司利润表、合并及母公司现金流量表、合并及母公司所有者权益变动表以及相关财务报表附注。

我们认为，后附的财务报表在所有重大方面按照企业会计准则的规定编制，公允反映了泓博医药 2024 年 12 月 31 日的合并及母公司财务状况以及 2024 年度的合并及母公司经营成果和现金流量。

二、形成审计意见的基础

我们按照中国注册会计师审计准则的规定执行了审计工作。审计报告的“注册会计师对财务报表审计的责任”部分进一步阐述了我们在这些准则下的责任。按照中国注册会计师职业道德守则，我们独立于泓博医药，并履行了职业道德方面的其他责任。我们相信，我们获取的审计证据是充分、适当的，为发表审计意见提供了基础。

三、关键审计事项

关键审计事项是我们根据职业判断，认为对本期财务报表审计最为重要的事项。这些事项的应对以对财务报表整体进行审计并形成审计意见为背景，我们不对这些事项单独发表意见。

我们在审计中识别出的关键审计事项汇总如下：

关键审计事项	该事项在审计中是如何应对的
收入确认	
泓博医药收入主要分为药物发现、工艺研究与开发及商业化生产。药物发现、工艺研究与开发的收入类型分为“全职人力工时结算模式”（即 FTE 模式）及“按服务成果结算模式”（即 FFS 模式），商业化生产为生产和销售中间体。	<p>针对收入确认，我们实施的审计程序主要包括：</p> <ol style="list-style-type: none"> 了解管理层与收入确认相关的关键内部控制的设计及运行情况； 选取样本检查销售合同，识别与商品控制权转移相关的

关键审计事项	该事项在审计中是如何应对的
<p>2024 年度主营业务收入金额为 52,994.69 万元，占营业收入金额比例为 97.33%。</p> <p>鉴于营业收入是泓博医药的关键业绩指标之一，营业收入的增长是利润增加的主要原因，存在管理层为了达到特定目标或期望而操纵收入确认的固有风险，因此我们将收入确认确定为关键审计事项。</p> <p>关于收入确认的会计政策见附注五、(三十)，关于收入的披露见附注七、(四十)。</p>	<p>合同条款与条件，评价不同类型收入确认时点是否符合企业会计准则的要求；</p> <p>3、对收入、成本、毛利率执行实质性分析程序，包括各年度的收入、成本、毛利率波动和比较分析，主要产品和主要客户的收入、成本、毛利率波动和比较分析等；</p> <p>4、针对药物发现及工艺研究与开发收入：选取技术研发合同样本，检查工作成果（报告或样品）交付记录，检查发送给客户的项目进度沟通邮件、项目阶段性工作报告、实验记录等外部依据；</p> <p>5、针对商业化生产收入：对于内销收入，以抽样方式检查与收入确认相关的支持性文件，包括销售合同、销售发票、发物流单据及客户签收单等；对于出口收入，以抽样方式检查销售合同、出口报关单、货运提单、销售发票等支持性文件；</p> <p>6、选取样本，对营业收入发生额和应收账款余额实施函证程序；</p> <p>7、对营业收入执行截止测试，确认收入是否记录在正确的会计期间；</p> <p>8、检查与营业收入相关的信息是否已在财务报表中作出恰当列报和披露。</p>

四、其他信息

泓博医药管理层（以下简称管理层）对其他信息负责。其他信息包括泓博医药 2024 年年度报告中涵盖的信息，但不包括财务报表和我们的审计报告。

我们对财务报表发表的审计意见不涵盖其他信息，我们也不对其他信息发表任何形式的鉴证结论。

结合我们对财务报表的审计，我们的责任是阅读其他信息，在此过程中，考虑其他信息是否与财务报表或我们在审计过程中了解到的情况存在重大不一致或者似乎存在重大错报。

基于我们已执行的工作，如果我们确定其他信息存在重大错报，我们应当报告该事实。在这方面，我们无任何事项需要报告。

五、管理层和治理层对财务报表的责任

管理层负责按照企业会计准则的规定编制财务报表，使其实现公允反映，并设计、执行和维护必要的内部控制，以使财务报表不存在由于舞弊或错误导致的重大错报。

在编制财务报表时，管理层负责评估泓博医药的持续经营能力，披露与持续经营相关的事项（如适用），并运用持续经营假设，除非计划进行清算、终止运营或别无其他现实的选择。

治理层负责监督泓博医药的财务报告过程。

六、注册会计师对财务报表审计的责任

我们的目标是对财务报表整体是否不存在由于舞弊或错误导致的重大错报获取合理保证，并出具包含审计意见的审计报告。合理保证是高水平的保证，但并不能保证按照审计准则执行的审计在某一重大错报存在时总能发现。错报可能由于舞弊或错误导致，如果合理预期错报单独或汇总起来可能影响财务报表使用者依据财务报表作出的经济决策，则通常认为错报是重大的。

在按照审计准则执行审计工作的过程中，我们运用职业判断，并保持职业怀疑。同时，我们也执行以下工作：

（一）识别和评估由于舞弊或错误导致的财务报表重大错报风险，设计和实施审计程序以应对这些风险，并获取充分、适当的审计证据，作为发表审计意见的基础。由于舞弊可能涉及串通、伪造、故意遗漏、虚假陈述或凌驾于内部控制之上，未能发现由于舞弊导致的重大错报的风险高于未能发现由于错误导致的重大错报的风险。

（二）了解与审计相关的内部控制，以设计恰当的审计程序。

（三）评价管理层选用会计政策的恰当性和作出会计估计及相关披露的合理性。

（四）对管理层使用持续经营假设的恰当性得出结论。同时，根据获取的审计证据，就可能对泓博医药持续经营能力产生重大疑虑的事项或情况是否存在重大不确定性得出结论。如果我们得出结论认为存在重大不确定性，审计准则要求我们在审计报告中提请报表使用者注意财务报表中的相关披露；如果披露不充分，我们应当发表非无保留意见。我们的结论基于截至审计报告日可获得的信息。然而，未来的事项或情况可能导致泓博医药不能持续经营。

（五）评价财务报表的总体列报（包括披露）、结构和内容，并评价财务报表是否公允反映相关交易和事项。

（六）就泓博医药中实体或业务活动的财务信息获取充分、适当的审计证据，以对合并财务报表发表审计意见。我们负责指导、监督和执行集团审计，并对审计意见承担全部责任。

我们与治理层就计划的审计范围、时间安排和重大审计发现等事项进行沟通，包括沟通我们在审计中识别出的值得关注的内部控制缺陷。

我们还就已遵守与独立性相关的职业道德要求向治理层提供声明，并与治理层沟通可能被合理认为影响我们独立性的所有关系和其他事项，以及相关的防范措施（如适用）。

从与治理层沟通过的事项中，我们确定哪些事项对本期财务报表审计最为重要，因而构成关键审计事项。我们在审计报告中描述这些事项，除非法律法规禁止公开披露这些事项，或在极少数情形下，如果合理预期在审计报告中沟通某事项造成的负面后果超过在公众利益方面产生的益处，我们确定不应在审计报告中沟通该事项。

立信会计师事务所
(特殊普通合伙)

中国注册会计师：罗丹
(项目合伙人)

中国注册会计师：丁文静

中国·上海

二〇二五年四月二十二日

二、财务报表

财务附注中报表的单位为：元

1、合并资产负债表

编制单位：上海泓博智源医药股份有限公司

2024 年 12 月 31 日

单位：元

项目	期末余额	期初余额
流动资产：		
货币资金	84,519,980.92	204,296,295.47
结算备付金		
拆出资金		
交易性金融资产	251,769,352.74	340,794,739.72
衍生金融资产		
应收票据	1,108,865.20	715,013.32
应收账款	98,645,259.36	85,533,061.81
应收款项融资	2,031,034.20	
预付款项	2,432,106.86	2,430,946.79
应收保费		
应收分保账款		
应收分保合同准备金		
其他应收款	4,561,479.77	5,055,930.30
其中：应收利息		
应收股利		
买入返售金融资产		
存货	69,043,072.78	61,418,006.89
其中：数据资源		
合同资产		
持有待售资产		
一年内到期的非流动资产		
其他流动资产	40,206,823.62	31,080,918.30
流动资产合计	554,317,975.45	731,324,912.60
非流动资产：		
发放贷款和垫款		
债权投资		
其他债权投资		
长期应收款		
长期股权投资		
其他权益工具投资		
其他非流动金融资产	20,081,390.00	10,084,234.98
投资性房地产		
固定资产	199,001,574.93	187,934,998.79
在建工程	1,423,850.01	199,979,592.66

生产性生物资产		
油气资产		
使用权资产	159,405,055.00	182,313,265.00
无形资产	8,489,297.45	8,710,419.61
其中：数据资源		
开发支出		
其中：数据资源		
商誉		
长期待摊费用	318,971,675.65	155,332,632.75
递延所得税资产	30,806,077.06	10,290,504.32
其他非流动资产	23,929,492.64	1,193,362.06
非流动资产合计	762,108,412.74	755,839,010.17
资产总计	1,316,426,388.19	1,487,163,922.77
流动负债：		
短期借款	10,011,000.00	15,921,295.25
向中央银行借款		
拆入资金		
交易性金融负债		
衍生金融负债		
应付票据	5,227,213.77	8,278,970.20
应付账款	46,894,570.34	106,333,992.50
预收款项	1,981,437.78	1,951,499.84
合同负债	3,123,859.02	2,222,525.09
卖出回购金融资产款		
吸收存款及同业存放		
代理买卖证券款		
代理承销证券款		
应付职工薪酬	30,913,716.62	28,803,550.47
应交税费	2,271,791.90	4,751,997.80
其他应付款	3,359,665.37	3,363,286.32
其中：应付利息		
应付股利		
应付手续费及佣金		
应付分保账款		
持有待售负债		
一年内到期的非流动负债	20,405,967.38	18,759,919.38
其他流动负债	1,208,298.39	834,712.21
流动负债合计	125,397,520.57	191,221,749.06
非流动负债：		
保险合同准备金		
长期借款		
应付债券		

其中：优先股		
永续债		
租赁负债	151,289,166.82	171,673,082.68
长期应付款		
长期应付职工薪酬		
预计负债	3,568,004.90	3,098,653.55
递延收益	168,010.52	
递延所得税负债	3,306,227.58	3,625,770.95
其他非流动负债		
非流动负债合计	158,331,409.82	178,397,507.18
负债合计	283,728,930.39	369,619,256.24
所有者权益：		
股本	139,586,605.00	107,622,666.00
其他权益工具		
其中：优先股		
永续债		
资本公积	766,810,139.45	798,774,078.45
减：库存股	53,080,912.43	
其他综合收益	64,923.15	
专项储备		
盈余公积	29,841,348.57	24,852,529.51
一般风险准备		
未分配利润	149,475,354.06	186,295,392.57
归属于母公司所有者权益合计	1,032,697,457.80	1,117,544,666.53
少数股东权益		
所有者权益合计	1,032,697,457.80	1,117,544,666.53
负债和所有者权益总计	1,316,426,388.19	1,487,163,922.77

法定代表人：PING CHEN 主管会计工作负责人：蒋胜力 会计机构负责人：李世成

2、母公司资产负债表

单位：元

项目	期末余额	期初余额
流动资产：		
货币资金	70,442,245.99	163,517,207.89
交易性金融资产	251,769,352.74	340,794,739.72
衍生金融资产		
应收票据		
应收账款	91,072,344.50	88,094,851.08
应收款项融资		
预付款项	374,750.00	224,367.20
其他应收款	293,889,526.60	227,665,977.10
其中：应收利息		
应收股利		
存货	1,069,180.91	1,905,843.20
其中：数据资源		
合同资产		

持有待售资产		
一年内到期的非流动资产		
其他流动资产	3,077,347.46	1,938,237.81
流动资产合计	711,694,748.20	824,141,224.00
非流动资产：		
债权投资		
其他债权投资		
长期应收款		
长期股权投资	191,475,430.00	156,880,877.31
其他权益工具投资		
其他非流动金融资产	20,081,390.00	10,084,234.98
投资性房地产		
固定资产	52,223,016.26	57,905,568.24
在建工程		176,106.19
生产性生物资产		
油气资产		
使用权资产	50,502,565.08	59,763,675.60
无形资产	1,302,786.35	1,430,866.18
其中：数据资源		
开发支出		
其中：数据资源		
商誉		
长期待摊费用	51,314,905.85	60,764,614.22
递延所得税资产	1,679,386.94	1,615,494.17
其他非流动资产	23,132,000.00	220,000.00
非流动资产合计	391,711,480.48	348,841,436.89
资产总计	1,103,406,228.68	1,172,982,660.89
流动负债：		
短期借款		5,909,684.14
交易性金融负债		
衍生金融负债		
应付票据		
应付账款	16,401,665.69	17,703,607.93
预收款项	1,981,437.78	1,951,499.84
合同负债		919,756.61
应付职工薪酬	21,256,268.43	20,776,308.13
应交税费	1,689,800.54	3,985,152.26
其他应付款	1,902,425.85	1,107,914.35
其中：应付利息		
应付股利		
持有待售负债		
一年内到期的非流动负债	9,635,523.58	8,819,024.70

其他流动负债		
流动负债合计	52,867,121.87	61,172,947.96
非流动负债：		
长期借款		
应付债券		
其中：优先股		
永续债		
租赁负债	49,647,955.39	59,261,427.97
长期应付款		
长期应付职工薪酬		
预计负债		
递延收益	168,010.52	
递延所得税负债	2,597,941.70	2,315,989.66
其他非流动负债		
非流动负债合计	52,413,907.61	61,577,417.63
负债合计	105,281,029.48	122,750,365.59
所有者权益：		
股本	139,586,605.00	107,622,666.00
其他权益工具		
其中：优先股		
永续债		
资本公积	766,670,781.76	798,634,720.76
减：库存股	53,080,912.43	
其他综合收益		
专项储备		
盈余公积	29,841,348.57	24,852,529.51
未分配利润	115,107,376.30	119,122,379.03
所有者权益合计	998,125,199.20	1,050,232,295.30
负债和所有者权益总计	1,103,406,228.68	1,172,982,660.89

3、合并利润表

单位：元

项目	2024 年度	2023 年度
一、营业总收入	544,471,262.04	489,717,074.89
其中：营业收入	544,471,262.04	489,717,074.89
利息收入		
已赚保费		
手续费及佣金收入		
二、营业总成本	553,727,749.83	450,092,838.01
其中：营业成本	414,537,085.85	338,514,627.37
利息支出		
手续费及佣金支出		
退保金		
赔付支出净额		
提取保险责任合同准备金净		

额		
保单红利支出		
分保费用		
税金及附加	1,764,306.01	1,241,753.94
销售费用	13,898,744.71	12,896,930.53
管理费用	75,283,356.16	60,688,102.74
研发费用	47,260,968.85	37,336,023.31
财务费用	983,288.25	-584,599.88
其中：利息费用	9,281,930.57	5,462,237.16
利息收入	3,131,004.31	5,526,616.74
加：其他收益	5,126,046.59	3,971,599.62
投资收益（损失以“-”号填列）	3,435,499.97	628,463.41
其中：对联营企业和合营企业的投资收益		
以摊余成本计量的金融资产终止确认收益		
汇兑收益（损失以“-”号填列）		
净敞口套期收益（损失以“-”号填列）		
公允价值变动收益（损失以“-”号填列）	4,971,768.04	5,580,646.47
信用减值损失（损失以“-”号填列）	-1,293,577.94	-273,136.20
资产减值损失（损失以“-”号填列）	649,767.33	-12,093,289.10
资产处置收益（损失以“-”号填列）		5,799.54
三、营业利润（亏损以“-”号填列）	3,633,016.20	37,444,320.62
加：营业外收入	189,118.24	26,279.31
减：营业外支出	287,018.07	707,820.16
四、利润总额（亏损总额以“-”号填列）	3,535,116.37	36,762,779.77
减：所得税费用	-13,548,038.46	-856,469.32
五、净利润（净亏损以“-”号填列）	17,083,154.83	37,619,249.09
（一）按经营持续性分类		
1. 持续经营净利润（净亏损以“-”号填列）	17,083,154.83	37,619,249.09
2. 终止经营净利润（净亏损以“-”号填列）		
（二）按所有权归属分类		
1. 归属于母公司股东的净利润	17,083,154.83	37,619,249.09
2. 少数股东损益		
六、其他综合收益的税后净额	64,923.15	82,460.86
归属母公司所有者的其他综合收益的税后净额	64,923.15	82,460.86

（一）不能重分类进损益的其他综合收益		
1. 重新计量设定受益计划变动额		
2. 权益法下不能转损益的其他综合收益		
3. 其他权益工具投资公允价值变动		
4. 企业自身信用风险公允价值变动		
5. 其他		
（二）将重分类进损益的其他综合收益	64,923.15	82,460.86
1. 权益法下可转损益的其他综合收益		
2. 其他债权投资公允价值变动		
3. 金融资产重分类计入其他综合收益的金额	-30,570.93	82,460.86
4. 其他债权投资信用减值准备		
5. 现金流量套期储备		
6. 外币财务报表折算差额	95,494.08	
7. 其他		
归属于少数股东的其他综合收益的税后净额		
七、综合收益总额	17,148,077.98	37,701,709.95
归属于母公司所有者的综合收益总额	17,148,077.98	37,701,709.95
归属于少数股东的综合收益总额		
八、每股收益		
（一）基本每股收益	0.12	0.27
（二）稀释每股收益	0.12	0.27

本期发生同一控制下企业合并的，被合并方在合并前实现的净利润为：0.00 元，上期被合并方实现的净利润为：0.00 元。
法定代表人：PING CHEN 主管会计工作负责人：蒋胜力 会计机构负责人：李世成

4、母公司利润表

单位：元

项目	2024 年度	2023 年度
一、营业收入	329,243,727.99	361,798,715.82
减：营业成本	225,426,294.94	235,858,334.93
税金及附加	100,351.11	119,763.59
销售费用	9,920,042.12	9,695,648.21
管理费用	42,568,589.45	46,287,510.31
研发费用	11,855,935.55	24,803,912.06
财务费用	-3,934,988.43	-2,066,906.99
其中：利息费用	3,145,381.24	3,577,958.26
利息收入	2,917,311.35	5,062,185.63
加：其他收益	1,981,463.65	3,210,121.04
投资收益（损失以“-”号填列）	6,693,497.45	392,379.85
其中：对联营企业和合营企		

业的投资收益		
以摊余成本计量的金融资产终止确认收益（损失以“-”号填列）		
净敞口套期收益（损失以“-”号填列）		
公允价值变动收益（损失以“-”号填列）	4,971,768.04	5,580,646.47
信用减值损失（损失以“-”号填列）	6,745.56	54,896.60
资产减值损失（损失以“-”号填列）	-9,850.47	-649,626.11
资产处置收益（损失以“-”号填列）		
二、营业利润（亏损以“-”号填列）	56,951,127.48	55,688,871.56
加：营业外收入	184,130.24	6,150.82
减：营业外支出	69,607.51	595,454.32
三、利润总额（亏损总额以“-”号填列）	57,065,650.21	55,099,568.06
减：所得税费用	7,177,459.60	5,668,976.07
四、净利润（净亏损以“-”号填列）	49,888,190.61	49,430,591.99
（一）持续经营净利润（净亏损以“-”号填列）	49,888,190.61	49,430,591.99
（二）终止经营净利润（净亏损以“-”号填列）		
五、其他综合收益的税后净额		
（一）不能重分类进损益的其他综合收益		
1. 重新计量设定受益计划变动额		
2. 权益法下不能转损益的其他综合收益		
3. 其他权益工具投资公允价值变动		
4. 企业自身信用风险公允价值变动		
5. 其他		
（二）将重分类进损益的其他综合收益		
1. 权益法下可转损益的其他综合收益		
2. 其他债权投资公允价值变动		
3. 金融资产重分类计入其他综合收益的金额		
4. 其他债权投资信用减值准备		
5. 现金流量套期储备		
6. 外币财务报表折算差额		
7. 其他		
六、综合收益总额	49,888,190.61	49,430,591.99
七、每股收益：		
（一）基本每股收益	0.36	0.35

(二) 稀释每股收益	0.36	0.35
------------	------	------

5、合并现金流量表

单位：元

项目	2024 年度	2023 年度
一、经营活动产生的现金流量：		
销售商品、提供劳务收到的现金	492,920,297.82	468,793,730.26
客户存款和同业存放款项净增加额		
向中央银行借款净增加额		
向其他金融机构拆入资金净增加额		
收到原保险合同保费取得的现金		
收到再保业务现金净额		
保户储金及投资款净增加额		
收取利息、手续费及佣金的现金		
拆入资金净增加额		
回购业务资金净增加额		
代理买卖证券收到的现金净额		
收到的税费返还	5,535,005.08	10,310,680.84
收到其他与经营活动有关的现金	40,895,944.80	21,340,838.10
经营活动现金流入小计	539,351,247.70	500,445,249.20
购买商品、接受劳务支付的现金	161,717,483.11	129,296,632.90
客户贷款及垫款净增加额		
存放中央银行和同业款项净增加额		
支付原保险合同赔付款项的现金		
拆出资金净增加额		
支付利息、手续费及佣金的现金		
支付保单红利的现金		
支付给职工以及为职工支付的现金	241,642,844.21	236,365,334.54
支付的各项税费	10,701,325.14	7,777,625.39
支付其他与经营活动有关的现金	44,426,065.49	106,147,258.39
经营活动现金流出小计	458,487,717.95	479,586,851.22
经营活动产生的现金流量净额	80,863,529.75	20,858,397.98
二、投资活动产生的现金流量：		
收回投资收到的现金	619,392,000.00	1,182,034,900.00
取得投资收益收到的现金	3,435,499.97	5,943,563.41
处置固定资产、无形资产和其他长期资产收回的现金净额	145,864.00	13,000.00
处置子公司及其他营业单位收到的现金净额		
收到其他与投资活动有关的现金		
投资活动现金流入小计	622,973,363.97	1,187,991,463.41
购建固定资产、无形资产和其他长期资产支付的现金	109,403,592.82	248,269,379.01
投资支付的现金	558,392,000.00	1,522,000,000.00
质押贷款净增加额		
取得子公司及其他营业单位支付的现金净额		
支付其他与投资活动有关的现金		
投资活动现金流出小计	667,795,592.82	1,770,269,379.01
投资活动产生的现金流量净额	-44,822,228.85	-582,277,915.60
三、筹资活动产生的现金流量：		

吸收投资收到的现金		
其中：子公司吸收少数股东投资收到的现金		
取得借款收到的现金	19,654,670.89	15,909,684.14
收到其他与筹资活动有关的现金		
筹资活动现金流入小计	19,654,670.89	15,909,684.14
偿还债务支付的现金	25,564,355.03	10,000,000.00
分配股利、利润或偿付利息支付的现金	49,273,544.99	38,816,988.13
其中：子公司支付给少数股东的股利、利润		
支付其他与筹资活动有关的现金	82,422,898.66	23,282,991.18
筹资活动现金流出小计	157,260,798.68	72,099,979.31
筹资活动产生的现金流量净额	-137,606,127.79	-56,190,295.17
四、汇率变动对现金及现金等价物的影响	4,816,818.38	-535,567.71
五、现金及现金等价物净增加额	-96,748,008.51	-618,145,380.50
加：期初现金及现金等价物余额	135,496,955.68	753,642,336.18
六、期末现金及现金等价物余额	38,748,947.17	135,496,955.68

6、母公司现金流量表

单位：元

项目	2024 年度	2023 年度
一、经营活动产生的现金流量：		
销售商品、提供劳务收到的现金	329,227,028.16	360,671,234.61
收到的税费返还		8,024,395.38
收到其他与经营活动有关的现金	32,581,823.55	9,881,797.73
经营活动现金流入小计	361,808,851.71	378,577,427.72
购买商品、接受劳务支付的现金	77,949,570.01	60,434,945.35
支付给职工以及为职工支付的现金	165,330,409.87	202,100,997.66
支付的各项税费	9,217,761.00	2,695,836.35
支付其他与经营活动有关的现金	20,312,476.84	96,778,512.38
经营活动现金流出小计	272,810,217.72	362,010,291.74
经营活动产生的现金流量净额	88,998,633.99	16,567,135.98
二、投资活动产生的现金流量：		
收回投资收到的现金	497,100,000.00	1,119,034,900.00
取得投资收益收到的现金	2,945,849.43	5,707,479.85
处置固定资产、无形资产和其他长期资产收回的现金净额	50,000.00	
处置子公司及其他营业单位收到的现金净额	5,608,290.33	
收到其他与投资活动有关的现金	42,000,000.00	13,100,000.00
投资活动现金流入小计	547,704,139.76	1,137,842,379.85
购建固定资产、无形资产和其他长期资产支付的现金	7,326,308.45	32,215,145.30
投资支付的现金	472,555,195.00	1,521,600,000.00
取得子公司及其他营业单位支付的现金净额		
支付其他与投资活动有关的现金	108,654,670.89	200,989,184.14
投资活动现金流出小计	588,536,174.34	1,754,804,329.44
投资活动产生的现金流量净额	-40,832,034.58	-616,961,949.59
三、筹资活动产生的现金流量：		
吸收投资收到的现金		
取得借款收到的现金	9,654,670.89	5,909,684.14

收到其他与筹资活动有关的现金		
筹资活动现金流入小计	9,654,670.89	5,909,684.14
偿还债务支付的现金	15,564,355.03	
分配股利、利润或偿付利息支付的现金	48,914,374.28	38,436,666.50
支付其他与筹资活动有关的现金	65,728,875.46	13,161,632.58
筹资活动现金流出小计	130,207,604.77	51,598,299.08
筹资活动产生的现金流量净额	-120,552,933.88	-45,688,614.94
四、汇率变动对现金及现金等价物的影响	3,996,494.00	-580,746.55
五、现金及现金等价物净增加额	-68,389,840.47	-646,664,175.10
加：期初现金及现金等价物余额	98,857,576.29	745,521,751.39
六、期末现金及现金等价物余额	30,467,735.82	98,857,576.29

7、合并所有者权益变动表

本期金额

单位：元

项目	2024 年度													少数 股东 权益	所有 者权 益合 计
	归属于母公司所有者权益											小计			
	股本	其他权益工具			资本 公积	减： 库存 股	其他 综合 收益	专项 储备	盈余 公积	一般 风险 准备	未分 配利 润		其他		
	优先 股	永续 债	其他												
一、上年 期末 余额	107,622,666.00				798,774,078.45				24,852,529.51		186,295,392.57		1,117,544,666.53		1,117,544,666.53
加：															
：会计 政策 变更															
期差 错更 正															
他															
二、本 年期 初余 额	107,622,666.00				798,774,078.45				24,852,529.51		186,295,392.57		1,117,544,666.53		1,117,544,666.53
三、本 期增 减变 动金 额（ 减 少以 “－ ”号 填	31,963,939.00				-31,963,939.00	53,080,912.43	64,923.15		4,988,819.06		-36,820,038.51		-84,847,208.73		-84,847,208.73

列)														
(一) 综合收益总额						64,923.15				17,083.13		17,148.08		17,148.08
(二) 所有者投入和减少资本					53,080.912.43							-53,080.912.43		-53,080.912.43
1. 所有者投入的普通股														
2. 其他权益工具持有者投入资本														
3. 股份支付计入所有者权益的金额														
4. 其他					53,080.912.43							-53,080.912.43		-53,080.912.43
(三) 利润分配								4,988.819.06		-53,903.193.34		-48,914.374.28		-48,914.374.28
1. 提取盈余公积								4,988.819.06		-4,988.819.06				
2. 提取一般风险准备														
3.												-		-

对所有者 (或 股东) 的分配											48,9 14,3 74.2 8		48,9 14,3 74.2 8		48,9 14,3 74.2 8
4. 其他															
(四) 所有者 权益 内部 结转	31,9 63,9 39.0 0				- 31,9 63,9 39.0 0										
1. 资本 公积 转增 资本 (或 股本)	31,9 63,9 39.0 0				- 31,9 63,9 39.0 0										
2. 盈余 公积 转增 资本 (或 股本)															
3. 盈余 公积 弥补 亏损															
4. 设定 受益 计划 变动 额结 转留 存收 益															
5. 其他 综合 收益 结转 留存 收益															
6. 其他															

(五) 专项储备														
1. 本期提取														
2. 本期使用														
(六) 其他														
四、本期末余额	139,586,605.00				766,810,139.45	53,080,912.43	64,923.15		29,841,348.57		149,475,354.06		1,032,697,457.80	1,032,697,457.80

上期金额

单位：元

项目	2023 年度													
	归属于母公司所有者权益												少数股东权益	所有者权益合计
	股本	其他权益工具			资本公积	减：库存股	其他综合收益	专项储备	盈余公积	一般风险准备	未分配利润	其他		
	优先股	永续债	其他											
一、上年期末余额	76,873,333.00				824,128,171.99		-82,460.86		19,909,470.31		192,055,869.18		1,112,884,383.62	1,112,884,383.62
加：会计政策变更														
期差错更正														
其他														
二、本年期初余额	76,873,333.00				824,128,171.99		-82,460.86		19,909,470.31		192,055,869.18		1,112,884,383.62	1,112,884,383.62
三、本期增减变动金额（减少以“—”	30,749,333.00				-25,354,093.54		82,460.86		4,943,059.20		-5,760,476.61		4,660,282.91	4,660,282.91

”号 填列)														
(一) 综合收 益总 额							82,4 60.8 6				37,6 19,2 49.0 9		37,7 01,7 09.9 5	37,7 01,7 09.9 5
(二) 所有 者投 入和 减少 资本					5,39 5,23 9.46							5,39 5,23 9.46	5,39 5,23 9.46	
1. 所有 者投 入的 普通 股														
2. 其 他 权 益 工 具 持 有 者 投 入 资 本														
3. 股 份 支 付 计 入 所 有 者 权 益 的 金 额					5,39 5,23 9.46							5,39 5,23 9.46	5,39 5,23 9.46	
4. 其 他														
(三) 利 润 分 配								4,94 3,05 9.20		- 43,3 79,7 25.7 0		- 38,4 36,6 66.5 0	- 38,4 36,6 66.5 0	
1. 提 取 盈 余 公 积								4,94 3,05 9.20		- 4,94 3,05 9.20				
2. 提 取 一 般 风 险 准 备														
3.										- 38,4		- 38,4	- 38,4	

对所有者 (或 股东) 的分配											36,6 66.5 0		36,6 66.5 0		36,6 66.5 0
4. 其他															
(四) 所有者 权益 内部 结转	30,7 49,3 33.0 0				- 30,7 49,3 33.0 0										
1. 资本 公积 转增 资本 (或 股本)	30,7 49,3 33.0 0				- 30,7 49,3 33.0 0										
2. 盈余 公积 转增 资本 (或 股本)															
3. 盈余 公积 弥补 亏损															
4. 设定 受益 计划 变动 额结 转留 存收 益															
5. 其他 综合 收益 结转 留存 收益															
6. 其他															

(五) 专项储备														
1. 本期提取														
2. 本期使用														
(六) 其他														
四、本期期末余额	107,622,666.00				798,774,078.45			24,852,529.51		186,295,392.57		1,117,544,666.53		1,117,544,666.53

8、母公司所有者权益变动表

本期金额

单位：元

项目	2024 年度											
	股本	其他权益工具			资本公积	减：库存股	其他综合收益	专项储备	盈余公积	未分配利润	其他	所有者权益合计
		优先股	永续债	其他								
一、上年期末余额	107,622,666.00				798,634,720.76				24,852,529.51	119,122,379.03		1,050,232,295.30
加：会计政策变更												
期差错更正												
其他												
二、本年期初余额	107,622,666.00				798,634,720.76				24,852,529.51	119,122,379.03		1,050,232,295.30
三、本期增减变动金额（减）	31,963,939.00				-31,963,939.00	53,080,912.43			4,988,819.06	-4,015,002.73		-52,107,096.10

少以 “一 ”号 填 列)												
(一) 综 合 收 益 总 额										49,888,190.61		49,888,190.61
(二) 所 有 者 投 入 和 减 少 资 本						53,080,912.43						-53,080,912.43
1. 所 有 者 投 入 的 普 通 股												
2. 其 他 权 益 工 具 持 有 者 投 入 资 本												
3. 股 份 支 付 计 入 所 有 者 权 益 的 金 额												
4. 其 他						53,080,912.43						-53,080,912.43
(三) 利 润 分 配									4,988,819.06	-53,903,193.34		-48,914,374.28
1. 提 取 盈 余 公 积									4,988,819.06	-4,988,819.06		
2. 对 所 有 者 (或 股 东)										-48,914,374.28		-48,914,374.28

的分配												
3. 其他												
(四) 所有者权益内部结转	31,963,939.00				-31,963,939.00							
1. 资本公积转增资本(或股本)	31,963,939.00				-31,963,939.00							
2. 盈余公积转增资本(或股本)												
3. 盈余公积弥补亏损												
4. 设定受益计划变动额结转留存收益												
5. 其他综合收益结转留存收益												
6. 其他												
(五) 专项储备												
1. 本期提												

取												
2. 本期使用												
(六) 其他												
四、本期末余额	139,586,605.00				766,670,781.76	53,080,912.43			29,841,348.57	115,107,376.30		998,125,199.20

上期金额

单位：元

项目	2023 年度											
	股本	其他权益工具			资本公积	减：库存股	其他综合收益	专项储备	盈余公积	未分配利润	其他	所有者权益合计
		优先股	永续债	其他								
一、上年期末余额	76,873,333.00				823,988,814.30				19,909,470.31	113,071,512.74		1,033,843,130.35
加：会计政策变更												
期差错更正												
其他												
二、本年期初余额	76,873,333.00				823,988,814.30				19,909,470.31	113,071,512.74		1,033,843,130.35
三、本期增减变动金额（减少以“－”号填列）	30,749,333.00				-25,354,093.54				4,943,059.20	6,050,866.29		16,389,164.95
(一) 综合收益总										49,430,591.99		49,430,591.99

额												
(二) 所有者投入和减少资本					5,395,239.46							5,395,239.46
1. 所有者投入的普通股												
2. 其他权益工具持有者投入资本												
3. 股份支付计入所有者权益的金额					5,395,239.46							5,395,239.46
4. 其他												
(三) 利润分配								4,943,059.20	-43,379,725.70			-38,436,666.50
1. 提取盈余公积								4,943,059.20	-4,943,059.20			
2. 对所有者(或股东)的分配									-38,436,666.50			-38,436,666.50
3. 其他												
(四) 所有者权益内部结转	30,749,333.00				-30,749,333.00							

1. 资本公积转增资本（或股本）	30,749,333.00				-30,749,333.00							
2. 盈余公积转增资本（或股本）												
3. 盈余公积弥补亏损												
4. 设定受益计划变动额结转留存收益												
5. 其他综合收益结转留存收益												
6. 其他												
（五）专项储备												
1. 本期提取												
2. 本期使用												
（六）其他												
四、本期末	107,622,666.00				798,634,720.76			24,852,529.51	119,122,379.03			1,050,232,295.3

余额													0
----	--	--	--	--	--	--	--	--	--	--	--	--	---

三、公司基本情况

上海泓博智源医药股份有限公司（以下简称“公司”或“本公司”），成立于 2007 年 12 月 14 日，设立时注册资本为 150.00 万美元，PHARMARESOURCES, LLC 以货币出资。公司统一社会信用代码为 91310000669391074C。2022 年 11 月在深圳证券交易所上市。所属行业为研究和试验发展。

截至 2024 年 12 月 31 日止，本公司累计发行股本总数 13,958.6605 万股，注册资本为 13,958.6605 万元，注册地：上海市浦东新区庆达路 315 号 23 幢。

公司经营范围：新药及相关生物技术的研发、开发、自有技术转让，提供相关技术服务和咨询（依法须经批准的项目，经相关部门批准后方可开展经营活动）。

本财务报表业经公司董事会于 2025 年 4 月 22 日批准报出。

四、财务报表的编制基础

1、编制基础

本财务报表按照财政部颁布的《企业会计准则——基本准则》和各项具体会计准则、企业会计准则应用指南、企业会计准则解释及其他相关规定（以下合称“企业会计准则”），以及中国证券监督管理委员会《公开发行证券的公司信息披露编报规则第 15 号——财务报告的一般规定》的相关规定编制。

2、持续经营

本财务报表以持续经营为基础编制。经本公司评估，自本报告期末起的 12 个月内，本公司持续经营能力良好，不存在导致对本公司持续经营能力产生重大怀疑的因素。

五、重要会计政策及会计估计

具体会计政策和会计估计提示：

以下披露内容已涵盖了本公司根据实际生产经营特点制定的具体会计政策和会计估计。详见本附注“五、（三十）收入”。

1、遵循企业会计准则的声明

本财务报表符合财政部颁布的企业会计准则的要求，真实、完整地反映了本公司 2024 年 12 月 31 日的合并及母公司财务状况以及 2024 年度的合并及母公司经营成果和现金流量。

2、会计期间

自公历 1 月 1 日起至 12 月 31 日止为一个会计年度。

3、营业周期

本公司营业周期为 12 个月。

4、记账本位币

本公司采用人民币为记账本位币。本公司下属子公司根据其经营所处的主要经济环境确定其记账本位币，子公司 PharmaResources (US), Inc. 的记账本位币为美元。本财务报表以人民币列示。

5、重要性标准确定方法和选择依据

适用 不适用

项目	重要性标准
重要的在建工程	300.00 万元
应收款项本期坏账准备收回或转回金额重要的	300.00 万元
重要的应收款项核销	300.00 万元
账龄超过一年或逾期的重要应付账款	300.00 万元

6、同一控制下和非同一控制下企业合并的会计处理方法

同一控制下企业合并：合并方在企业合并中取得的资产和负债（包括最终控制方收购被合并方而形成的商誉），按照合并日被合并方资产、负债在最终控制方合并财务报表中的账面价值为基础计量。在合并中取得的净资产账面价值与支付的合并对价账面价值（或发行股份面值总额）的差额，调整资本公积中的股本溢价，资本公积中的股本溢价不足冲减的，调整留存收益。

非同一控制下企业合并：合并成本为购买方在购买日为取得被购买方的控制权而付出的资产、发生或承担的负债以及发行的权益性证券的公允价值。合并成本大于合并中取得的被购买方可辨认净资产公允价值份额的差额，确认为商誉；合并成本小于合并中取得的被购买方可辨认净资产公允价值份额的差额，计入当期损益。在合并中取得的被购买方符合确认条件的各项可辨认资产、负债及或有负债在购买日按公允价值计量。

为企业合并发生的直接相关费用于发生时计入当期损益；为企业合并而发行权益性证券或债务性证券的交易费用，计入权益性证券或债务性证券的初始确认金额。

7、控制的判断标准和合并财务报表的编制方法

1. 控制的判断标准

合并财务报表的合并范围以控制为基础确定，合并范围包括本公司及全部子公司。控制，是指公司拥有对被投资方的权力，通过参与被投资方的相关活动而享有可变回报，并且有能力运用对被投资方的权力影响其回报金额。

2. 合并程序

本公司将整个企业集团视为一个会计主体，按照统一的会计政策编制合并财务报表，反映本企业集团整体财务状况、经营成果和现金流量。本公司与子公司、子公司相互之间发生的内部交易的影响予以抵销。内部交易表明相关资产发生减值损失的，全额确认该部分损失。如子公司采用的会计政策、会计期间与本公司不一致的，在编制合并财务报表时，按本公司的会计政策、会计期间进行必要的调整。

子公司所有者权益、当期净损益和当期综合收益中属于少数股东的份额分别在合并资产负债表中所有者权益项目下、合并利润表中净利润项目下和综合收益总额项目下单独列示。子公司少数股东分担的当期亏损超过了少数股东在该子公司期初所有者权益中所享有份额而形成的余额，冲减少数股东权益。

(1) 增加子公司或业务

在报告期内，因同一控制下企业合并增加子公司或业务的，将子公司或业务合并当期期初至报告期末的经营成果和现金流量纳入合并财务报表，同时对合并财务报表的期初数和比较报表的相关项目进行调整，视同合并后的报告主体自最终控制方开始控制时点起一直存在。

因追加投资等原因能够对同一控制下的被投资方实施控制的，在取得被合并方控制权之前持有的股权投资，在取得原股权之日与合并方和被合并方同处于同一控制之日孰晚日起至合并日之间已确认有关损益、其他综合收益以及其他净资产变动，分别冲减比较报表期间的期初留存收益或当期损益。

在报告期内，因非同一控制下企业合并增加子公司或业务的，以购买日确定的各项可辨认资产、负债及或有负债的公允价值为基础自购买日起纳入合并财务报表。

因追加投资等原因能够对非同一控制下的被投资方实施控制的，对于购买日之前持有的被购买方的股权，按照该股权在购买日的公允价值进行重新计量，公允价值与其账面价值的差额计入当期投资收益。购买日之前持有的被购买方的股权涉及的以后可重分类进损益的其他综合收益、权益法核算下的其他所有者权益变动转为购买日所属当期投资收益。

(2) 处置子公司

①一般处理方法

因处置部分股权投资或其他原因丧失了对被投资方控制权时，对于处置后的剩余股权投资，按照其在丧失控制权日的公允价值进行重新计量。处置股权取得的对价与剩余股权公允价值之和，减去按原持股比例计算应享有原有子公司自购买日或合并日开始持续计算的净资产的份额与商誉之和的差额，计入丧失控制权当期的投资收益。与原有子公司股权投资相关的以后可重分类进损益的其他综合收益、权益法核算下的其他所有者权益变动，在丧失控制权时转为当期投资收益。

②分步处置子公司

通过多次交易分步处置对子公司股权投资直至丧失控制权的，处置对子公司股权投资的各项交易的条款、条件以及经济影响符合以下一种或多种情况，通常表明该多次交易事项为一揽子交易：

- i. 这些交易是同时或者在考虑了彼此影响的情况下订立的；
- ii. 这些交易整体才能达成一项完整的商业结果；
- iii. 一项交易的发生取决于其他至少一项交易的发生；
- iv. 一项交易单独看是不经济的，但是和其他交易一并考虑时是经济的。

各项交易属于一揽子交易的，将各项交易作为一项处置子公司并丧失控制权的交易进行会计处理；在丧失控制权之前每一次处置价款与处置投资对应的享有该子公司净资产份额的差额，在合并财务报表中确认为其他综合收益，在丧失控制权时一并转入丧失控制权当期的损益。

各项交易不属于一揽子交易的，在丧失控制权之前，按不丧失控制权的情况下部分处置对子公司的股权投资进行会计处理；在丧失控制权时，按处置子公司一般处理方法进行会计处理。

（3）购买子公司少数股权

因购买少数股权新取得的长期股权投资与按照新增持股比例计算应享有子公司自购买日或合并日开始持续计算的净资产份额之间的差额，调整合并资产负债表中的资本公积中的股本溢价，资本公积中的股本溢价不足冲减的，调整留存收益。

（4）不丧失控制权的情况下部分处置对子公司的股权投资

处置价款与处置长期股权投资相对应享有子公司自购买日或合并日开始持续计算的净资产份额之间的差额，调整合并资产负债表中的资本公积中的股本溢价，资本公积中的股本溢价不足冲减的，调整留存收益。

8、合营安排分类及共同经营会计处理方法

不适用

9、现金及现金等价物的确定标准

现金，是指本公司的库存现金以及可以随时用于支付的存款。现金等价物，是指本公司持有的期限短、流动性强、易于转换为已知金额的现金、价值变动风险很小的投资。

10、外币业务和外币报表折算

1. 外币业务

外币业务采用交易发生日的即期汇率作为折算汇率将外币金额折合成人民币记账。

资产负债表日外币货币性项目余额按资产负债表日即期汇率折算，由此产生的汇兑差额，除属于与购建符合资本化条件的资产相关的外币专门借款产生的汇兑差额按照借款费用资本化的原则处理外，均计入当期损益。

2. 外币财务报表的折算

资产负债表中的资产和负债项目，采用资产负债表日的即期汇率折算；所有者权益项目除“未分配利润”项目外，其他项目采用发生时的即期汇率折算。利润表中的收入和费用项目，采用交易发生日的即期汇率折算。

处置境外经营时，将与该境外经营相关的外币财务报表折算差额，自所有者权益项目转入处置当期损益。

11、金融工具

本公司在成为金融工具合同的一方时，确认一项金融资产、金融负债或权益工具。

1. 金融工具的分类

根据本公司管理金融资产的业务模式和金融资产的合同现金流量特征，金融资产于初始确认时分类为：以摊余成本计量的金融资产、以公允价值计量且其变动计入其他综合收益的金融资产和以公允价值计量且其变动计入当期损益的金融资产。

本公司将同时符合下列条件且未被指定为以公允价值计量且其变动计入当期损益的金融资产，分类为以摊余成本计量的金融资产：

- 业务模式是以收取合同现金流量为目标；
- 合同现金流量仅为对本金和以未偿付本金金额为基础的利息的支付。

本公司将同时符合下列条件且未被指定为以公允价值计量且其变动计入当期损益的金融资产，分类为以公允价值计量且其变动计入其他综合收益的金融资产（债务工具）：

- 业务模式既以收取合同现金流量又以出售该金融资产为目标；
- 合同现金流量仅为对本金和以未偿付本金金额为基础的利息的支付。

对于非交易性权益工具投资，本公司可以在初始确认时将其不可撤销地指定为以公允价值计量且其变动计入其他综合收益的金融资产（权益工具）。该指定在单项投资的基础上作出，且相关投资从发行者的角度符合权益工具的定义。

除上述以摊余成本计量和以公允价值计量且其变动计入其他综合收益的金融资产外，本公司将其余所有的金融资产分类为以公允价值计量且其变动计入当期损益的金融资产。在初始确认时，如果能够消除或显著减少会计错配，本公司可以将本应分类为以摊余成本计量或以公允价值计量且其变动计入其他综合收益的金融资产不可撤销地指定为以公允价值计量且其变动计入当期损益的金融资产。

金融负债于初始确认时分类为：以公允价值计量且其变动计入当期损益的金融负债和以摊余成本计量的金融负债。

符合以下条件之一的金融负债可在初始计量时指定为以公允价值计量且其变动计入当期损益的金融负债：

- 1) 该项指定能够消除或显著减少会计错配。
- 2) 根据正式书面文件载明的企业风险管理或投资策略，以公允价值为基础对金融负债组合或金融资产和金融负债组合进行管理和业绩评价，并在企业内部以此为基础向关键管理人员报告。
- 3) 该金融负债包含需单独分拆的嵌入衍生工具。

2. 金融工具的确认依据和计量方法

(1) 以摊余成本计量的金融资产

以摊余成本计量的金融资产包括应收票据、应收账款、其他应收款、长期应收款、债权投资等，按公允价值进行初始计量，相关交易费用计入初始确认金额；不包含重大融资成分的应收账款以及本公司决定不考虑不超过一年的融资成分的应收账款，以合同交易价格进行初始计量。

持有期间采用实际利率法计算的利息计入当期损益。

收回或处置时，将取得的价款与该金融资产账面价值之间的差额计入当期损益。

(2) 以公允价值计量且其变动计入其他综合收益的金融资产（债务工具）

以公允价值计量且其变动计入其他综合收益的金融资产（债务工具）包括应收款项融资、其他债权投资等，按公允价值进行初始计量，相关交易费用计入初始确认金额。该金融资产按公允价值进行后续计量，公允价值变动除采用实际利率法计算的利息、减值损失或利得和汇兑损益之外，均计入其他综合收益。

终止确认时，之前计入其他综合收益的累计利得或损失从其他综合收益中转出，计入当期损益。

(3) 以公允价值计量且其变动计入其他综合收益的金融资产（权益工具）

以公允价值计量且其变动计入其他综合收益的金融资产（权益工具）包括其他权益工具投资等，按公允价值进行初始计量，相关交易费用计入初始确认金额。该金融资产按公允价值进行后续计量，公允价值变动计入其他综合收益。取得的股利计入当期损益。

终止确认时，之前计入其他综合收益的累计利得或损失从其他综合收益中转出，计入留存收益。

(4) 以公允价值计量且其变动计入当期损益的金融资产

以公允价值计量且其变动计入当期损益的金融资产包括交易性金融资产、衍生金融资产、其他非流动金融资产等，按公允价值进行初始计量，相关交易费用计入当期损益。该金融资产按公允价值进行后续计量，公允价值变动计入当期损益。

(5) 以公允价值计量且其变动计入当期损益的金融负债

以公允价值计量且其变动计入当期损益的金融负债包括交易性金融负债、衍生金融负债等，按公允价值进行初始计量，相关交易费用计入当期损益。该金融负债按公允价值进行后续计量，公允价值变动计入当期损益。

终止确认时，其账面价值与支付的对价之间的差额计入当期损益。

(6) 以摊余成本计量的金融负债

以摊余成本计量的金融负债包括短期借款、应付票据、应付账款、其他应付款、长期借款、应付债券、长期应付款，按公允价值进行初始计量，相关交易费用计入初始确认金额。

持有期间采用实际利率法计算的利息计入当期损益。

终止确认时，将支付的对价与该金融负债账面价值之间的差额计入当期损益。

.

3. 金融资产终止确认和金融资产转移的确认依据和计量方法

满足下列条件之一时，本公司终止确认金融资产：

— 收取金融资产现金流量的合同权利终止；

— 金融资产已转移，且已将金融资产所有权上几乎所有的风险和报酬转移给转入方；

— 金融资产已转移，虽然本公司既没有转移也没有保留金融资产所有权上几乎所有的风险和报酬，但是未保留对金融资产的控制。

本公司与交易对手方修改或者重新议定合同而且构成实质性修改的，则终止确认原金融资产，同时按照修改后的条款确认一项新金融资产。

发生金融资产转移时，如保留了金融资产所有权上几乎所有的风险和报酬的，则不终止确认该金融资产。

在判断金融资产转移是否满足上述金融资产终止确认条件时，采用实质重于形式的原则。

公司将金融资产转移区分为金融资产整体转移和部分转移。金融资产整体转移满足终止确认条件的，将下列两项金额的差额计入当期损益：

(1) 所转移金融资产的账面价值；

(2) 因转移而收到的对价，与原直接计入所有者权益的公允价值变动累计额（涉及转移的金融资产为以公允价值计量且其变动计入其他综合收益的金融资产（债务工具）的情形）之和。

金融资产部分转移满足终止确认条件的，将所转移金融资产整体的账面价值，在终止确认部分和未终止确认部分之间，按照各自的相对公允价值进行分摊，并将下列两项金额的差额计入当期损益：

(1) 终止确认部分的账面价值；

(2) 终止确认部分的对价，与原直接计入所有者权益的公允价值变动累计额中对应终止确认部分的金额（涉及转移的金融资产为以公允价值计量且其变动计入其他综合收益的金融资产（债务工具）的情形）之和。

金融资产转移不满足终止确认条件的，继续确认该金融资产，所收到的对价确认为一项金融负债。

4. 金融负债终止确认

金融负债的现时义务全部或部分已经解除的，则终止确认该金融负债或其一部分；本公司若与债权人签定协议，以承担新金融负债方式替换现存金融负债，且新金融负债与现存金融负债的合同条款实质上不同的，则终止确认现存金融负债，并同时确认新金融负债。

对现存金融负债全部或部分合同条款作出实质性修改的，则终止确认现存金融负债或其一部分，同时将修改条款后的金融负债确认为一项新金融负债。

金融负债全部或部分终止确认时，终止确认的金融负债账面价值与支付对价（包括转出的非现金资产或承担的新金融负债）之间的差额，计入当期损益。

本公司若回购部分金融负债的，在回购日按照继续确认部分与终止确认部分的相对公允价值，将该金融负债整体的账面价值进行分配。分配给终止确认部分的账面价值与支付的对价（包括转出的非现金资产或承担的新金融负债）之间的差额，计入当期损益。

5. 金融资产和金融负债的公允价值的确定方法

存在活跃市场的金融工具，以活跃市场中的报价确定其公允价值。不存在活跃市场的金融工具，采用估值技术确定其公允价值。在估值时，本公司采用在当前情况下适用并且有足够可利用数据和其他信息支持的估值技术，选择与市场参与者在相关资产或负债的交易中所考虑的资产或负债特征相一致的输入值，并优先使用相关可观察输入值。只有在相关可观察输入值无法取得或取得不切实可行的情况下，才使用不可观察输入值。

6. 金融工具减值的测试方法及会计处理方法

本公司对以摊余成本计量的金融资产、以公允价值计量且其变动计入其他综合收益的金融资产（债务工具）和财务担保合同等以预期信用损失为基础进行减值会计处理。

本公司考虑有关过去事项、当前状况以及对未来经济状况的预测等合理且有依据的信息，以发生违约的风险为权重，计算合同应收的现金流量与预期能收到的现金流量之间差额的现值的概率加权金额，确认预期信用损失。

对于由《企业会计准则第 14 号——收入》规范的交易形成的应收款项和合同资产，无论是否包含重大融资成分，本公司始终按照相当于整个存续期内预期信用损失的金额计量其损失准备。

对于由《企业会计准则第 21 号——租赁》规范的交易形成的租赁应收款，本公司选择始终按照相当于整个存续期内预期信用损失的金额计量其损失准备。

对于其他金融工具，本公司在每个资产负债表日评估相关金融工具的信用风险自初始确认后的变动情况。

本公司通过比较金融工具在资产负债表日发生违约的风险与在初始确认日发生违约的风险，以确定金融工具预计存续期内发生违约风险的相对变化，以评估金融工具的信用风险自初始确认后是否已显著增加。通常逾期超过 30 日，本公司即认为该金融工具的信用风险已显著增加，除非有确凿证据证明该金融工具的信用风险自初始确认后并未显著增加。

如果金融工具于资产负债表日的信用风险较低，本公司即认为该金融工具的信用风险自初始确认后并未显著增加。

如果该金融工具的信用风险自初始确认后已显著增加，本公司按照相当于该金融工具整个存续期内预期信用损失的金额计量其损失准备；如果该金融工具的信用风险自初始确认后并未显著增加，本公司按照相当于该金融工具未来 12 个月内预期信用损失的金额计量其损失准备。由此形成的损失准备的增加或转回金额，作为减值损失或利得计入当期损益。对于以公允价值计量且其变动计入其他综合收益的金融资产（债务工具），在其他综合收益中确认其损失准备，并将减值损失或利得计入当期损益，且不减少该金融资产在资产负债表中列示的账面价值。

如果有客观证据表明某项应收款项已经发生信用减值，则本公司在单项基础上对该应收款项计提减值准备。

除单项计提坏账准备的上述应收款项外，本公司依据信用风险特征将其余金融工具划分为若干组合，在组合基础上确定预期信用损失。本公司对应收票据、应收账款、应收款项融资、其他应收款、长期应收款等计提预期信用损失的组合类别及确定依据如下：

按信用风险特征组合计提坏账准备的计提方法	
组合 1	其他应收款项，按照款项性质分为押金及备用金、合并范围内关联方款项、及其他无回收风险的往来款项，公司参考历史信用损失经验，结合当前状况以及对未来经济状态的预测，计算预期信用损失。
组合 2	应收账款，公司参考历史与之相同或类似的具有类似信用损失风险特征，结合当前状况以及对未来经济状态的预测，划分应收款项账龄组合。
组合 3	应收票据，按照票据种类分为银行承兑和商业承兑，公司参考历史信用损失经验，结合当前状况以及对未来经济状态的预测，计算预期信用损失。

组合中，划分为账龄组合计算预期信用损失的：

账龄	应收账款计提比例(%)	其他应收款计提比例(%)	应收票据计提比例(%)
1年以内（含1年）	5	5	5
1—2年（含2年）	15	15	15
2—3年（含3年）	50	50	50
3年以上	100	100	100

本公司不再合理预期金融资产合同现金流量能够全部或部分收回的，直接减记该金融资产的账面余额。

12、应收票据

详见本附注“五、（11）金融工具”

13、应收账款

详见本附注“五、（11）金融工具”

14、应收款项融资

详见本附注“五、（11）金融工具”

15、其他应收款

详见本附注“五、（11）金融工具”

16、合同资产

详见本附注“五、（11）金融工具”

17、存货

1. 存货的分类和成本

存货分类为：原材料、半成品、在产品、合同履约成本、库存商品、低值易耗品及在途物资、发出商品等。

存货按成本进行初始计量，存货成本包括采购成本、加工成本和其他使存货达到目前场所和状态所发生的支出。

2. 发出存货的计价方法

存货发出时按加权平均法计价。

3. 存货的盘存制度

采用永续盘存制。

4. 低值易耗品和包装物的摊销方法

(1) 低值易耗品采用一次转销法；

(2) 包装物采用一次转销法。

5. 存货跌价准备的确认标准和计提方法

资产负债表日，存货应当按照成本与可变现净值孰低计量。当存货成本高于其可变现净值的，应当计提存货跌价准备。可变现净值，是指在日常活动中，存货的估计售价减去至完工时估计将要发生的成本、估计的销售费用以及相关税费后的金额。

产成品、库存商品和用于出售的材料等直接用于出售的商品存货，在正常生产经营过程中，以该存货的估计售价减去估计的销售费用和相关税费后的金额，确定其可变现净值；需要经过加工的材料存货，在正常生产经营过程中，以所生产的产成品的估计售价减去至完工时估计将要发生的成本、估计的销售费用和相关税费后的金额，确定其可变现净值；为执行销售合同或者劳务合同而持有的存货，其可变现净值以合同价格为基础计算，若持有存货的数量多于销售合同订购数量的，超出部分的存货的可变现净值以一般销售价格为基础计算。

计提存货跌价准备后，如果以前减记存货价值的影响因素已经消失，导致存货的可变现净值高于其账面价值的，在原已计提的存货跌价准备金额内予以转回，转回的金额计入当期损益。

18、长期股权投资

1. 共同控制、重大影响的判断标准

共同控制，是指按照相关约定对某项安排所共有的控制，并且该安排的相关活动必须经过分享控制权的参与方一致同意后才能决策。本公司与其他合营方一同对被投资单位实施共同控制且对被投资单位净资产享有权利的，被投资单位为本公司的合营企业。

重大影响，是指对被投资单位的财务和经营决策有参与决策的权力，但并不能够控制或者与其他方一起共同控制这些政策的制定。本公司能够对被投资单位施加重大影响的，被投资单位为本公司联营企业。

2. 初始投资成本的确定

（1）企业合并形成的长期股权投资

对于同一控制下的企业合并形成的对子公司的长期股权投资，在合并日按照取得被合并方所有者权益在最终控制方合并财务报表中的账面价值的份额作为长期股权投资的初始投资成本。长期股权投资初始投资成本与支付对价账面价值之间的差额，调整资本公积中的股本溢价；资本公积中的股本溢价不足冲减时，调整留存收益。因追加投资等原因能够对同一控制下的被投资单位实施控制的，按上述原则确认的长期股权投资的初始投资成本与达到合并前的长期股权投资账面价值加上合并日进一步取得股份新支付对价的账面价值之和的差额，调整股本溢价，股本溢价不足冲减的，冲减留存收益。

对于非同一控制下的企业合并形成的对子公司的长期股权投资，按照购买日确定的合并成本作为长期股权投资的初始投资成本。因追加投资等原因能够对非同一控制下的被投资单位实施控制的，按照原持有的股权投资账面价值加上新增投资成本之和作为初始投资成本。

（2）通过企业合并以外的其他方式取得的长期股权投资

以支付现金方式取得的长期股权投资，按照实际支付的购买价款作为初始投资成本。

以发行权益性证券取得的长期股权投资，按照发行权益性证券的公允价值作为初始投资成本。

3. 后续计量及损益确认方法

（1）成本法核算的长期股权投资

公司对子公司的长期股权投资，采用成本法核算，除非投资符合持有待售的条件。除取得投资时实际支付的价款或对价中包含的已宣告但尚未发放的现金股利或利润外，公司按照享有被投资单位宣告发放的现金股利或利润确认当期投资收益。

（2）权益法核算的长期股权投资

对联营企业和合营企业的长期股权投资，采用权益法核算。初始投资成本大于投资时应享有被投资单位可辨认净资产公允价值份额的差额，不调整长期股权投资的初始投资成本；初始投资成本小于投资时应享有被投资单位可辨认净资产公允价值份额的差额，计入当期损益，同时调整长期股权投资的成本。

公司按照应享有或应分担的被投资单位实现的净损益和其他综合收益的份额，分别确认投资收益和其他综合收益，同时调整长期股权投资的账面价值；按照被投资单位宣告分派的利润或现金股利计算应享有的部分，相应减少长期股权投资的账面价值；对于被投资单位除净损益、其他综合收益和利润分配以外所有者权益的其他变动（简称“其他所有者权益变动”），调整长期股权投资的账面价值并计入所有者权益。

在确认应享有被投资单位净损益、其他综合收益及其他所有者权益变动的份额时，以取得投资时被投资单位可辨认净资产的公允价值为基础，并按照公司的会计政策及会计期间，对被投资单位的净利润和其他综合收益等进行调整后确认。

公司与联营企业、合营企业之间发生的未实现内部交易损益按照应享有的比例计算归属于公司的部分，予以抵销，在此基础上确认投资收益，但投出或出售的资产构成业务的除外。与被投资单位发生的未实现内部交易损失，属于资产减值损失的，全额确认。

公司对合营企业或联营企业发生的净亏损，除负有承担额外损失义务外，以长期股权投资的账面价值以及其他实质上构成对合营企业或联营企业净投资的长期权益减记至零为限。合营企业或联营企业以后实现净利润的，公司在收益分享额弥补未确认的亏损分担额后，恢复确认收益分享额。

(3) 长期股权投资的处置

处置长期股权投资，其账面价值与实际取得价款的差额，计入当期损益。

部分处置权益法核算的长期股权投资，剩余股权仍采用权益法核算的，原权益法核算确认的其他综合收益采用与被投资单位直接处置相关资产或负债相同的基础按相应比例结转，其他所有者权益变动按比例结转入当期损益。

因处置股权投资等原因丧失了对被投资单位的共同控制或重大影响的，原股权投资因采用权益法核算而确认的其他综合收益，在终止采用权益法核算时采用与被投资单位直接处置相关资产或负债相同的基础进行会计处理，其他所有者权益变动在终止采用权益法核算时全部转入当期损益。

因处置部分股权投资等原因丧失了对被投资单位控制权的，在编制个别财务报表时，剩余股权能够对被投资单位实施共同控制或重大影响的，改按权益法核算，并对该剩余股权视同自取得时即采用权益法核算进行调整，对于取得被投资单位控制权之前确认的其他综合收益采用与被投资单位直接处置相关资产或负债相同的基础按比例结转，因采用权益法核算确认的其他所有者权益变动按比例结转入当期损益；剩余股权不能对被投资单位实施共同控制或施加重大影响的，确认为金融资产，其在丧失控制之日的公允价值与账面价值间的差额计入当期损益，对于取得被投资单位控制权之前确认的其他综合收益和其他所有者权益变动全部结转。

通过多次交易分步处置对子公司股权投资直至丧失控制权，属于一揽子交易的，各项交易作为一项处置子公司股权投资并丧失控制权的交易进行会计处理；在丧失控制权之前每一次处置价款与所处置的股权对应得长期股权投资账面价值之间的差额，在个别财务报表中，先确认为其他综合收益，到丧失控制权时再一并转入丧失控制权的当期损益。不属于一揽子交易的，对每一项交易分别进行会计处理。

19、固定资产

(1) 确认条件

固定资产指为生产商品、提供劳务、出租或经营管理而持有，并且使用寿命超过一个会计年度的有形资产。固定资产在同时满足下列条件时予以确认：

(1) 与该固定资产有关的经济利益很可能流入企业；

(2) 该固定资产的成本能够可靠地计量。

固定资产按成本（并考虑预计弃置费用因素的影响）进行初始计量。

与固定资产有关的后续支出，在与其有关的经济利益很可能流入且其成本能够可靠计量时，计入固定资产成本；对于被替换的部分，终止确认其账面价值；所有其他后续支出于发生时计入当期损益。

(2) 折旧方法

类别	折旧方法	折旧年限（年）	残值率（%）	年折旧率（%）
房屋及建筑物	年限平均法	10-20	5	4.75-9.5
机器设备	年限平均法	5-10	5-10	9-19
运输设备	年限平均法	4-5	5-10	18-23.75
电子及办公设备	年限平均法	3-5	5-10	18-31.67
自有固定资产装修	年限平均法	3-5	0	20-33.33

固定资产折旧采用年限平均法分类计提，根据固定资产类别、预计使用寿命和预计净残值率确定折旧率。对计提了减值准备的固定资产，则在未来期间按扣除减值准备后的账面价值及依据尚可使用年限确定折旧额。如固定资产各组成部分的使用寿命不同或者以不同方式为企业提供经济利益，则选择不同折旧率或折旧方法，分别计提折旧。

当固定资产被处置、或者预期通过使用或处置不能产生经济利益时，终止确认该固定资产。固定资产出售、转让、报废或毁损的处置收入扣除其账面价值和相关税费后的金额计入当期损益。

20、在建工程

在建工程按实际发生的成本计量。实际成本包括建筑成本、安装成本、符合资本化条件的借款费用以及其他为使在建工程达到预定可使用状态前所发生的必要支出。在建工程在达到预定可使用状态时，转入固定资产并自次月起开始计提折旧。

21、借款费用

公司发生的借款费用，可直接归属于符合资本化条件的资产的购建或者生产的，予以资本化，计入相关资产成本；其他借款费用，在发生时根据其发生额确认为费用，计入当期损益。

符合资本化条件的资产，是指需要经过相当长时间的购建或者生产活动才能达到预定可使用或者可销售状态的固定资产、投资性房地产和存货等资产。

22、无形资产

(1) 使用寿命及其确定依据、估计情况、摊销方法或复核程序

1. 无形资产的计价方法

(1) 公司取得无形资产时按成本进行初始计量；

外购无形资产的成本，包括购买价款、相关税费以及直接归属于使该项资产达到预定用途所发生的其他支出。

(2) 后续计量

在取得无形资产时分析判断其使用寿命。

对于使用寿命有限的无形资产，在为企业带来经济利益的期限内摊销；无法预见无形资产为企业带来经济利益期限的，视为使用寿命不确定的无形资产，不予摊销。

2. 使用寿命有限的无形资产的使用寿命估计情况

项目	预计使用寿命	摊销方法	残值率	预计使用寿命的确定依据
土地使用权	50 年	年限平均法	0.00%	土地使用权证有效期
软件	10 年	年限平均法	0.00%	预计受益年限

(2) 研发支出的归集范围及相关会计处理方法

研发支出的归集范围

公司进行研究与开发过程中发生的支出包括从事研发活动的人员的相关职工薪酬、耗用材料等相关支出，并按以下方式归集：

从事研发活动的人员的相关职工薪酬主要指直接从事研发活动的人员以及与研发活动密切相关的管理人员和直接服务人员的相关职工薪酬；耗用的材料主要指与研发活动直接相关的材料领用。

1. 划分研究阶段和开发阶段的具体标准

公司内部研究开发项目的支出分为研究阶段支出和开发阶段支出。

研究阶段：为获取并理解新的科学或技术知识等而进行的独创性的有计划调查、研究活动的阶段。

开发阶段：在进行商业性生产或使用前，将研究成果或其他知识应用于某项计划或设计，以生产出新的或具有实质性改进的材料、装置、产品等活动的阶段。

2. 开发阶段支出资本化的具体条件

研究阶段的支出，于发生时计入当期损益。开发阶段的支出同时满足下列条件的，确认为无形资产，不能满足下述条件的开发阶段的支出计入当期损益：

- (1) 完成该无形资产以使其能够使用或出售在技术上具有可行性；
- (2) 具有完成该无形资产并使用或出售的意图；
- (3) 无形资产产生经济利益的方式，包括能够证明运用该无形资产生产的产品存在市场或无形资产自身存在市场，无形资产将在内部使用的，能够证明其有用性；
- (4) 有足够的技术、财务资源和其他资源支持，以完成该无形资产的开发，并有能力使用或出售该无形资产；

(5) 归属于该无形资产开发阶段的支出能够可靠地计量。

无法区分研究阶段支出和开发阶段支出的，将发生的研发支出全部计入当期损益。

23、长期资产减值

长期股权投资、采用成本模式计量的投资性房地产、固定资产、在建工程、使用权资产、使用寿命有限的无形资产、油气资产等长期资产，于资产负债表日存在减值迹象的，进行减值测试。减值测试结果表明资产的可收回金额低于其账面价值的，按其差额计提减值准备并计入减值损失。可收回金额为资产的公允价值减去处置费用后的净额与资产预计未来现金流量的现值两者之间的较高者。资产减值准备按单项资产为基础计算并确认，如果难以对单项资产的可收回金额进行估计的，以该资产所属的资产组确定资产组的可收回金额。资产组是能够独立产生现金流入的最小资产组合。

对于因企业合并形成的商誉、使用寿命不确定的无形资产、尚未达到可使用状态的无形资产，无论是否存在减值迹象，至少在每年年度终了进行减值测试。

本公司进行商誉减值测试，对于因企业合并形成的商誉的账面价值，自购买日起按照合理的方法分摊至相关的资产组；难以分摊至相关的资产组的，将其分摊至相关的资产组组合。相关的资产组或者资产组组合，是能够从企业合并的协同效应中受益的资产组或者资产组组合。

在对包含商誉的相关资产组或者资产组组合进行减值测试时，如与商誉相关的资产组或者资产组组合存在减值迹象的，先对不包含商誉的资产组或者资产组组合进行减值测试，计算可收回金额，并与相关账面价值相比较，确认相应的减值损失。然后对包含商誉的资产组或者资产组组合进行减值测试，比较其账面价值与可收回金额，如可收回金额低于账面价值的，减值损失金额首先抵减分摊至资产组或者资产组组合中商誉的账面价值，再根据资产组或者资产组组合中除商誉之外的其他各项资产的账面价值所占比重，按比例抵减其他各项资产的账面价值。

上述资产减值损失一经确认，在以后会计期间不予转回。

24、长期待摊费用

长期待摊费用为已经发生但应由本期和以后各期负担的分摊期限在一年以上的各项费用。

各项费用的摊销期限及摊销方法为：在受益期内平均摊销。

各项费用的摊销期限及摊销年限为：按费用项目的受益期限分期摊销。

25、合同负债

本公司根据履行履约义务与客户付款之间的关系在资产负债表中列示合同资产或合同负债。本公司已收或应收客户对价而应向客户转让商品或提供服务的义务列示为合同负债。同一合同下的合同资产和合同负债以净额列示。

26、职工薪酬

(1) 短期薪酬的会计处理方法

本公司在职工为本公司提供服务的会计期间，将实际发生的短期薪酬确认为负债，并计入当期损益或相关资产成本。

本公司为职工缴纳的社会保险费和住房公积金，以及按规定提取的工会经费和职工教育经费，在职工为本公司提供服务的会计期间，根据规定的计提基础和计提比例计算确定相应的职工薪酬金额。

本公司发生的职工福利费，在实际发生时根据实际发生额计入当期损益或相关资产成本，其中，非货币性福利按照公允价值计量。

(2) 离职后福利的会计处理方法

设定提存计划

本公司按当地政府的相关规定为职工缴纳基本养老保险和失业保险，在职工为本公司提供服务的会计期间，按以当地规定的缴纳基数和比例计算应缴纳金额，确认为负债，并计入当期损益或相关资产成本。此外，本公司还参与了由国家相关部门批准的企业年金计划/补充养老保险基金。本公司按职工工资总额的一定比例向年金计划/当地社会保险机构缴费，相应支出计入当期损益或相关资产成本。

(3) 辞退福利的会计处理方法

本公司向职工提供辞退福利的，在下列两者孰早日确认辞退福利产生的职工薪酬负债，并计入当期损益：公司不能单方面撤回因解除劳动关系计划或裁减建议所提供的辞退福利时；公司确认与涉及支付辞退福利的重组相关的成本或费用时。

(4) 其他长期职工福利的会计处理方法

不适用

27、预计负债

与或有事项相关的义务同时满足下列条件时，本公司将其确认为预计负债：

- (1) 该义务是本公司承担的现时义务；
- (2) 履行该义务很可能导致经济利益流出本公司；
- (3) 该义务的金额能够可靠地计量。

预计负债按履行相关现时义务所需的支出的最佳估计数进行初始计量。

在确定最佳估计数时，综合考虑与或有事项有关的风险、不确定性和货币时间价值等因素。对于货币时间价值影响重大的，通过对相关未来现金流出进行折现后确定最佳估计数。

所需支出存在一个连续范围，且该范围内各种结果发生的可能性相同的，最佳估计数按照该范围内的中间值确定；在其他情况下，最佳估计数分别下列情况处理：

- 或有事项涉及单个项目的，按照最可能发生金额确定。
- 或有事项涉及多个项目的，按照各种可能结果及相关概率计算确定。

清偿预计负债所需支出全部或部分预期由第三方补偿的，补偿金额在基本确定能够收到时，作为资产单独确认，确认的补偿金额不超过预计负债的账面价值。

本公司在资产负债表日对预计负债的账面价值进行复核，有确凿证据表明该账面价值不能反映当前最佳估计数的，按照当前最佳估计数对该账面价值进行调整。

28、股份支付

本公司的股份支付是为了获取职工或其他方提供服务而授予权益工具或者承担以权益工具为基础确定的负债的交易。本公司的股份支付分为以权益结算的股份支付和以现金结算的股份支付。

以权益结算的股份支付及权益工具

以权益结算的股份支付换取职工提供服务的，以授予职工权益工具的公允价值计量。对于授予后立即可行权的股份支付交易，在授予日按照权益工具的公允价值计入相关成本或费用，相应增加资本公积。对于授予后完成等待期内的服务或达到规定业绩条件才可行权的股份支付交易，在等待期内每个资产负债表日，本公司根据对可行权权益工具数量的最佳估计，按照授予日公允价值，将当期取得的服务计入相关成本或费用，相应增加资本公积。

如果修改了以权益结算的股份支付的条款，至少按照未修改条款的情况确认取得的服务。此外，任何增加所授予权益工具公允价值的修改，或在修改日对职工有利的变更，均确认取得服务的增加。

在等待期内，如果取消了授予的权益工具，则本公司对取消所授予的权益性工具作为加速行权处理，将剩余等待期内应确认的金额立即计入当期损益，同时确认资本公积。但是，如果授予新的权益工具，并在新权益工具授予日认定所授予的新权益工具是用于替代被取消的权益工具的，则以与处理原权益工具条款和条件修改相同的方式，对所授予的替代权益工具进行处理。

29、优先股、永续债等其他金融工具

不适用

30、收入

按照业务类型披露收入确认和计量所采用的会计政策

本公司在履行了合同中的履约义务，即在客户取得相关商品或服务控制权时确认收入。取得相关商品或服务控制权，是指能够主导该商品或服务的使用并从中获得几乎全部的经济利益。

合同中包含两项或多项履约义务的，本公司在合同开始日，按照各单项履约义务所承诺商品或服务的单独售价的相对比例，将交易价格分摊至各单项履约义务。本公司按照分摊至各单项履约义务的交易价格计量收入。

交易价格是指本公司因向客户转让商品或服务而预期有权收取的对价金额，不包括代第三方收取的款项以及预期将退还给客户的款项。本公司根据合同条款，结合其以往的习惯做法确定交易价格，并在确定交易价格时，考虑可变对价、合同中存在的重大融资成分、非现金对价、应付客户对价等因素的影响。本公司以不超过在相关不确定性消除时累计已确认收入极可能不会发生重大转回的金额确定包含可变对价的交易价格。合同中存在重大融资成分的，本公司按照假定客户在取得商品或服务控制权时即以现金支付的应付金额确定交易价格，并在合同期间内采用实际利率法摊销该交易价格与合同对价之间的差额。

满足下列条件之一的，属于在某一时段内履行履约义务，否则，属于在某一时点履行履约义务：

- 客户在本公司履约的同时即取得并消耗本公司履约所带来的经济利益。
- 客户能够控制本公司履约过程中在建的商品。
- 本公司履约过程中所产出的商品具有不可替代用途，且本公司在整个合同期内有权就累计至今已完成的履约部分收取款项。

对于在某一时段内履行的履约义务，本公司在该段时间内按照履约进度确认收入，但是，履约进度不能合理确定的除外。本公司考虑商品或服务的性质，采用产出法或投入法确定履约进度。当履约进度不能合理确定时，已经发生的成本预计能够得到补偿的，本公司按照已经发生的成本金额确认收入，直到履约进度能够合理确定为止。

对于在某一时点履行的履约义务，本公司在客户取得相关商品或服务控制权时点确认收入。在判断客户是否已取得商品或服务控制权时，本公司考虑下列迹象：

- 本公司就该商品或服务享有现时收款权利，即客户就该商品或服务负有现时付款义务。
- 本公司已将该商品的法定所有权转移给客户，即客户已拥有该商品的法定所有权。
- 本公司已将该商品实物转移给客户，即客户已实物占有该商品。
- 本公司已将该商品所有权上的主要风险和报酬转移给客户，即客户已取得该商品所有权上的主要风险和报酬。
- 客户已接受该商品或服务。

本公司根据在向客户转让商品或服务前是否拥有对该商品或服务的控制权，来判断从事交易时本公司的身份是主要责任人还是代理人。本公司在向客户转让商品或服务前能够控制该商品或服务的，本公司为主要责任人，按照已收或应收对价总额确认收入；否则，本公司为代理人，按照预期有权收取的佣金或手续费的金额确认收入。

同类业务采用不同经营模式涉及不同收入确认方式及计量方法的情况

（1）销售商品的具体原则

公司按照与客户签订的合同，在生产完毕后发货给客户，针对国内客户，在客户收到商品并签收后，取得收款权利时确认商品销售收入。针对海外客户，公司在商品出库并完成报关或送至指定地点，商品控制权已转移给买方时公司确认该项外销收入。

（2）提供劳务的具体原则

公司根据框架协议或研发合同的约定，在定期发送进度汇报等工作成果给客户后按月确认收入，或是在完成合同约定的交付样品、报告等之后确认收入。具体按照约定的结算模式确定：

全职人力工时结算模式（FTE 模式）：按工时计费模式，即依据与客户约定的研发人员数量、工时和合同约定费率进行收费，按月确认收入。

按服务成果结算模式（FFS 模式）：在完成合同约定的研发服务内容，将服务成果（报告、样品等）交付客户时确认收入。

31、合同成本

合同成本包括合同履约成本与合同取得成本。

本公司为履行合同而发生的成本，不属于存货、固定资产或无形资产等相关准则规范范围的，在满足下列条件时作为合同履约成本确认为一项资产：

- 该成本与一份当前或预期取得的合同直接相关。
- 该成本增加了本公司未来用于履行履约义务的资源。
- 该成本预期能够收回。

本公司为取得合同发生的增量成本预期能够收回的，作为合同取得成本确认为一项资产。

与合同成本有关的资产采用与该资产相关的商品或服务收入确认相同的基础进行摊销；但是对于合同取得成本摊销期限未超过一年的，本公司在发生时将其计入当期损益。

与合同成本有关的资产，其账面价值高于下列两项的差额的，本公司对超出部分计提减值准备，并确认为资产减值损失：

- 1、因转让与该资产相关的商品或服务预期能够取得的剩余对价；
- 2、为转让该相关商品或服务估计将要发生的成本。

以前期间减值的因素之后发生变化，使得前述差额高于该资产账面价值的，本公司转回原已计提的减值准备，并计入当期损益，但转回后的资产账面价值不超过假定不计提减值准备情况下该资产在转回日的账面价值。

32、政府补助

1. 类型

政府补助，是本公司从政府无偿取得的货币性资产或非货币性资产，分为与资产相关的政府补助和与收益相关的政府补助。

与资产相关的政府补助，是指本公司取得的、用于购建或以其他方式形成长期资产的政府补助。与收益相关的政府补助，是指除与资产相关的政府补助之外的政府补助。

对于政府文件未明确规定补助对象的，本公司将该政府补助划分为与资产相关或与收益相关的判断依据为：对于综合性项目的政府补助，将其分解为与资产相关的部分和与收益相关的部分，分别进行会计处理；难以区分的，将政府补助整体归类为与收益相关的政府补助，视情况不同计入当期损益，或者在项目期内分期确认为当期收益。

2. 确认时点

政府补助在本公司能够满足其所附的条件并且能够收到时，予以确认。

3. 会计处理

与资产相关的政府补助，冲减相关资产账面价值或确认为递延收益。确认为递延收益的，在相关资产使用寿命内按照合理、系统的方法分期计入当期损益（与本公司日常活动相关的，计入其他收益；与本公司日常活动无关的，计入营业外收入）；

与收益相关的政府补助，用于补偿本公司以后期间的相关成本费用或损失的，确认为递延收益，并在确认相关成本费用或损失的期间，计入当期损益（与本公司日常活动相关的，计入其他收益；与本公司日常活动无关的，计入营业外收入）或冲减相关成本费用或损失；用于补偿本公司已发生的相关成本费用或损失的，直接计入当期损益（与本公司日常活动相关的，计入其他收益；与本公司日常活动无关的，计入营业外收入）或冲减相关成本费用或损失。

本公司取得的政策性优惠贷款贴息，区分以下两种情况，分别进行会计处理：

（1）财政将贴息资金拨付给贷款银行，由贷款银行以政策性优惠利率向本公司提供贷款的，本公司以实际收到的借款金额作为借款的入账价值，按照借款本金和该政策性优惠利率计算相关借款费用。

（2）财政将贴息资金直接拨付给本公司的，本公司将对应的贴息冲减相关借款费用。

33、递延所得税资产/递延所得税负债

所得税包括当期所得税和递延所得税。除因企业合并和直接计入所有者权益（包括其他综合收益）的交易或者事项产生的所得税外，本公司将当期所得税和递延所得税计入当期损益。

递延所得税资产和递延所得税负债根据资产和负债的计税基础与其账面价值的差额（暂时性差异）计算确认。

对于可抵扣暂时性差异确认递延所得税资产，以未来期间很可能取得的用来抵扣可抵扣暂时性差异的应纳税所得额为限。对于能够结转以后年度的可抵扣亏损和税款抵减，以很可能获得用来抵扣可抵扣亏损和税款抵减的未来应纳税所得额为限，确认相应的递延所得税资产。

对于应纳税暂时性差异，除特殊情况外，确认递延所得税负债。

不确认递延所得税资产或递延所得税负债的特殊情况包括：

- 商誉的初始确认；

- 既不是企业合并、发生时也不影响会计利润和应纳税所得额（或可抵扣亏损），且初始确认的资产和负债未导致产生等额应纳税暂时性差异和可抵扣暂时性差异的交易或事项。

对与子公司、联营企业及合营企业投资相关的应纳税暂时性差异，确认递延所得税负债，除非本公司能够控制该暂时性差异转回的时间且该暂时性差异在可预见的未来很可能不会转回。对与子公司、联营企业及合营企业投资相关的可抵扣暂时性差异，当该暂时性差异在可预见的未来很可能转回且未来很可能获得用来抵扣可抵扣暂时性差异的应纳税所得额时，确认递延所得税资产。

资产负债表日，对于递延所得税资产和递延所得税负债，根据税法规定，按照预期收回相关资产或清偿相关负债期间的适用税率计量。

资产负债表日，本公司对递延所得税资产的账面价值进行复核。如果未来期间很可能无法获得足够的应纳税所得额用以抵扣递延所得税资产的利益，则减记递延所得税资产的账面价值。在很可能获得足够的应纳税所得额时，减记的金额予以转回。

当拥有以净额结算的法定权利，且意图以净额结算或取得资产、清偿负债同时进行，当期所得税资产及当期所得税负债以抵销后的净额列报。

资产负债表日，递延所得税资产及递延所得税负债在同时满足以下条件时以抵销后的净额列示：

- 纳税主体拥有以净额结算当期所得税资产及当期所得税负债的法定权利；
- 递延所得税资产及递延所得税负债是与同一税收征管部门对同一纳税主体征收的所得税相关或者是对不同的纳税主体相关，但在未来每一具有重要性的递延所得税资产及负债转回的期间内，涉及的纳税主体意图以净额结算当期所得税资产和负债或是同时取得资产、清偿负债。

34、租赁

(1) 作为承租方租赁的会计处理方法

租赁，是指在一定期间内，出租人将资产的使用权让与承租人以获取对价的合同。在合同开始日，本公司评估合同是否为租赁或者包含租赁。如果合同中一方让渡了在一定期间内控制一项或多项已识别资产使用的权利以换取对价，则该合同为租赁或者包含租赁。

合同中同时包含多项单独租赁的，本公司将合同予以分拆，并分别各项单独租赁进行会计处理。合同中同时包含租赁和非租赁部分的，承租人和出租人将租赁和非租赁部分进行分拆。

本公司作为承租人

(1) 使用权资产

在租赁期开始日，本公司对除短期租赁和低价值资产租赁以外的租赁确认使用权资产。使用权资产按照成本进行初始计量。该成本包括：

1. 租赁负债的初始计量金额；
2. 在租赁期开始日或之前支付的租赁付款额，存在租赁激励的，扣除已享受的租赁激励相关金额；
3. 本公司发生的初始直接费用；
4. 本公司为拆卸及移除租赁资产、复原租赁资产所在场地或将租赁资产恢复至租赁条款约定状态预计将发生的成本，但不包括属于为生产存货而发生的成本。

本公司后续采用直线法对使用权资产计提折旧。对能够合理确定租赁期届满时取得租赁资产所有权的，本公司在租赁资产剩余使用寿命内计提折旧；否则，租赁资产在租赁期与租赁资产剩余使用寿命两者孰短的期间内计提折旧。

本公司按照本附注“五、（二十三）长期资产减值”所述原则来确定使用权资产是否已发生减值，并对已识别的减值损失进行会计处理。

（2）租赁负债

在租赁期开始日，本公司对除短期租赁和低价值资产租赁以外的租赁确认租赁负债。租赁负债按照尚未支付的租赁付款额的现值进行初始计量。租赁付款额包括：

1. 固定付款额（包括实质固定付款额），存在租赁激励的，扣除租赁激励相关金额；
2. 取决于指数或比率的可变租赁付款额；
3. 根据公司提供的担保余值预计应支付的款项；
4. 购买选择权的行权价格，前提是公司合理确定将行使该选择权；
5. 行使终止租赁选择权需支付的款项，前提是租赁期反映出公司将行使终止租赁选择权。

本公司采用租赁内含利率作为折现率，但如果无法合理确定租赁内含利率的，则采用本公司的增量借款利率作为折现率。

本公司按照固定的周期性利率计算租赁负债在租赁期内各期间的利息费用，并计入当期损益或相关资产成本。

未纳入租赁负债计量的可变租赁付款额在实际发生时计入当期损益或相关资产成本。

在租赁期开始日后，发生下列情形的，本公司重新计量租赁负债，并调整相应的使用权资产，若使用权资产的账面价值已调减至零，但租赁负债仍需进一步调减的，将差额计入当期损益：

- 当购买选择权、续租选择权或终止选择权的评估结果发生变化，或前述选择权的实际行权情况与原评估结果不一致的，本公司按变动后租赁付款额和修订后的折现率计算的现值重新计量租赁负债；
- 当实质固定付款额发生变动、担保余值预计的应付金额发生变动或用于确定租赁付款额的指数或比率发生变动，本公司按照变动后的租赁付款额和原折现率计算的现值重新计量租赁负债。但是，租赁付款额的变动源自浮动利率变动的，使用修订后的折现率计算现值。

（3）短期租赁和低价值资产租赁

本公司选择对短期租赁和低价值资产租赁不确认使用权资产和租赁负债的，将相关的租赁付款额在租赁期内各个期间按照直线法计入当期损益或相关资产成本。短期租赁，是指在租赁期开始日，租赁期不超过 12 个月且不包含购买选择权的租赁。低价值资产租赁，是指单项租赁资产为全新资产时价值较低的租赁。公司转租或预期转租租赁资产的，原租赁不属于低价值资产租赁。

（4）租赁变更

租赁发生变更且同时符合下列条件的，公司将该租赁变更作为一项单独租赁进行会计处理：

1. 该租赁变更通过增加一项或多项租赁资产的使用权而扩大了租赁范围；
2. 增加的对价与租赁范围扩大部分的单独价格按该合同情况调整后的金额相当。

租赁变更未作为一项单独租赁进行会计处理的，在租赁变更生效日，公司重新分摊变更后合同的对价，重新确定租赁期，并按照变更后租赁付款额和修订后的折现率计算的现值重新计量租赁负债。

租赁变更导致租赁范围缩小或租赁期缩短的，本公司相应调减使用权资产的账面价值，并将部分终止或完全终止租赁的相关利得或损失计入当期损益。其他租赁变更导致租赁负债重新计量的，本公司相应调整使用权资产的账面价值。

(2) 作为出租方租赁的会计处理方法

不适用

35、其他重要的会计政策和会计估计

不适用

36、重要会计政策和会计估计变更

(1) 重要会计政策变更

适用 不适用

单位：元

会计政策变更的内容和原因	受重要影响的报表项目名称	影响金额
(1) 执行《企业会计准则解释第 17 号》 (2) 执行《企业数据资源相关会计处理暂行规定》 (3) 执行《企业会计准则解释第 18 号》“关于不属于单项履约义务的保证类质量保证的会计处理”的规定。	流动负债、非流动负债、存货、预计负债	0.00

(1) 执行《企业会计准则解释第 17 号》

财政部于 2023 年 10 月 25 日公布了《企业会计准则解释第 17 号》（财会〔2023〕21 号，以下简称“解释第 17 号”）。

①关于流动负债与非流动负债的划分

解释第 17 号明确：

- 企业在资产负债表日没有将负债清偿推迟至资产负债表日后一年以上的实质性权利的，该负债应当归类为流动负债。
- 对于企业贷款安排产生的负债，企业将负债清偿推迟至资产负债表日后一年以上的权利可能取决于企业是否遵循了贷款安排中规定的条件（以下简称契约条件），企业在判断其推迟债务清偿的实质性权利是否存在时，仅应考虑在资产负债表日或者之前应遵循的契约条件，不应考虑企业在资产负债表日之后应遵循的契约条件。
- 对负债的流动性进行划分时的负债清偿是指，企业向交易对手方以转移现金、其他经济资源（如商品或服务）或企业自身权益工具的方式解除负债。负债的条款导致企业在交易对手方选择的情况下通过交付自身权益工具进行清偿的，如果企业按照《企业会计准则第 37 号——金融工具列报》的规定将上述选择权分类为权益工具并将其作为复合金融工具的权益组成部分单独确认，则该条款不影响该项负债的流动性划分。

该解释规定自 2024 年 1 月 1 日起施行，企业在首次执行该解释规定时，应当按照该解释规定对可比期间信息进行调整。执行该规定未对本公司财务状况和经营成果产生重大影响。

②关于供应商融资安排的披露

解释第 17 号要求企业在进行附注披露时，应当汇总披露与供应商融资安排有关的信息，以有助于报表使用者评估这些安排对该企业负债、现金流量以及该企业流动性风险敞口的影响。在识别和披露流动性风险信息时也应考虑供应商融资安排的影响。该披露规定仅适用于供应商融资安排。供应商融资安排是指具有下列特征的交易：一个或多个融资提供方提供资金，为企业支付其应付供应商的款项，并约定该企业根据安排的条款和条件，在其供应商收到款项的当天或之后向融资提供方还款。与原付款到期日相比，供应商融资安排延长了该企业的付款期，或者提前了该企业供应商的收款期。

该解释规定自 2024 年 1 月 1 日起施行，企业在首次执行该解释规定时，无需披露可比期间相关信息及部分期初信息。执行该规定未对本公司财务状况和经营成果产生重大影响。

③关于售后租回交易的会计处理

解释第 17 号规定，承租人在对售后租回所形成的租赁负债进行后续计量时，确定租赁付款额或变更后租赁付款额的方式不得导致其确认与租回所获得的使用权有关的利得或损失。企业在首次执行该规定时，应当对《企业会计准则第 21 号——租赁》首次执行日后开展的售后租回交易进行追溯调整。

该解释规定自 2024 年 1 月 1 日起施行，允许企业自发布年度提前执行。本公司自 2024 年 1 月 1 日起执行该规定，执行该规定未对本公司财务状况和经营成果产生重大影响。

(2) 执行《企业数据资源相关会计处理暂行规定》

财政部于 2023 年 8 月 1 日发布了《企业数据资源相关会计处理暂行规定》（财会〔2023〕11 号），适用于符合企业会计准则相关规定确认为无形资产或存货等资产的数据资源，以及企业合法拥有或控制的、预期会给企业带来经济利益的、但不满足资产确认条件而未予确认的数据资源的相关会计处理，并对数据资源的披露提出了具体要求。

该规定自 2024 年 1 月 1 日起施行，企业应当采用未来适用法，该规定施行前已经费用化计入损益的数据资源相关支出不再调整。执行该规定未对本公司财务状况和经营成果产生重大影响。

(3) 执行《企业会计准则解释第 18 号》“关于不属于单项履约义务的保证类质量保证的会计处理”的规定

财政部于 2024 年 12 月 6 日发布了《企业会计准则解释第 18 号》（财会〔2024〕24 号，以下简称“解释第 18 号”），该解释自印发之日起施行，允许企业自发布年度提前执行。

解释第 18 号规定，在对因不属于单项履约义务的保证类质量保证产生的预计负债进行会计核算时，应当根据《企业会计准则第 13 号——或有事项》有关规定，按确定的预计负债金额，借记“主营业务成本”、“其他业务成本”等科目，贷记“预计负债”科目，并相应在利润表中的“营业成本”和资产负债表中的“其他流动负债”、“一年内到期的非流动负债”、“预计负债”等项目列示。

企业在首次执行该解释内容时，如原计提保证类质量保证时计入“销售费用”等的，应当按照会计政策变更进行追溯调整。执行该规定未对本公司财务状况和经营成果产生重大影响。

(2) 重要会计估计变更

适用 不适用

(3) 2024 年起首次执行新会计准则调整首次执行当年年初财务报表相关项目情况

□适用 ☑不适用

六、税项

1、主要税种及税率

税种	计税依据	税率
增值税	按税法规定计算的销售货物和应税劳务收入为基础计算销项税额，在扣除当期允许抵扣的进项税额后，差额部分为应交增值税	13% 6%
消费税	不适用	不适用
城市维护建设税	实际缴纳的流转税	7% 5% 1%
企业所得税	按应纳税所得额计缴	25% 15% 8%

存在不同企业所得税税率纳税主体的，披露情况说明

纳税主体名称	所得税税率
上海泓博智源医药股份有限公司	15%
泓博智源（开原）药业有限公司	15%
上海泓博尚奕药物技术有限公司	25%
成都泓博智源医药技术有限公司	25%
Pharma Resources (US), Inc.	8%

2、税收优惠

1、2023 年 12 月 12 日公司取得由上海科学技术委员会、上海市财政局、国家税务总局上海市税务局批准的高新技术企业证书，证书编号 GR202331007847，有效期三年。公司 2023 年度至 2025 年度享受按 15% 缴纳企业所得税。

2、2022 年 12 月 14 日子公司泓博智源（开原）药业有限公司取得由辽宁省科学技术厅、辽宁省财政厅、国家税务总局辽宁省税务局批准的高新技术企业证书，证书编号 GR202221001747，有效期三年。子公司泓博智源（开原）药业有限公司 2022 年度至 2024 年度享受按 15% 缴纳企业所得税。

3、其他

不适用

七、合并财务报表项目注释

1、货币资金

单位：元

项目	期末余额	期初余额
库存现金	16,166.62	17,978.01
银行存款	81,889,983.93	200,138,609.27
其他货币资金	2,613,830.37	4,139,708.19
合计	84,519,980.92	204,296,295.47

其中：存放在境外的款项总额	112,153.34	
---------------	------------	--

其他说明：

1、其中因抵押、质押或冻结等对使用有限制，因资金集中管理支取受限，以及放在境外且资金汇回受到限制的货币资金明细如下：

单位：元

项目	期末余额	上年年末余额
银行承兑汇票保证金	2,613,830.37	4,139,708.19

2、其中拟持有至到期的不作为现金及现金等价物的定期存款金额 42,062,740.00 元

2、交易性金融资产

单位：元

项目	期末余额	期初余额
以公允价值计量且其变动计入当期损益的金融资产	251,769,352.74	340,794,739.72
其中：		
理财产品（包括结构性存款、可转让存单等）	251,769,352.74	340,794,739.72
其中：		
合计	251,769,352.74	340,794,739.72

其他说明：

3、应收票据

（1）应收票据分类列示

单位：元

项目	期末余额	期初余额
银行承兑票据	1,108,865.20	715,013.32
合计	1,108,865.20	715,013.32

（2）按坏账计提方法分类披露

单位：元

类别	期末余额					期初余额				
	账面余额		坏账准备		账面价值	账面余额		坏账准备		账面价值
	金额	比例	金额	计提比例		金额	比例	金额	计提比例	
按单项										

计提坏账准备的应收票据										
其中：										
按组合计提坏账准备的应收票据	1,167,226.53	100.00%	58,361.33	5.00%	1,108,865.20	752,645.60	100.00%	37,632.28	5.00%	715,013.32
其中：										
合计	1,167,226.53	100.00%	58,361.33	5.00%	1,108,865.20	752,645.60	100.00%	37,632.28	5.00%	715,013.32

按组合计提坏账准备：账龄组合

单位：元

名称	期末余额		
	账面余额	坏账准备	计提比例
1年以内	1,167,226.53	58,361.33	5.00%
合计	1,167,226.53	58,361.33	

确定该组合依据的说明：

如是按照预期信用损失一般模型计提应收票据坏账准备：

适用 不适用**(3) 本期计提、收回或转回的坏账准备情况**

本期计提坏账准备情况：

单位：元

类别	期初余额	本期变动金额				期末余额
		计提	收回或转回	核销	其他	
应收票据坏账准备	37,632.28	20,729.05				58,361.33
合计	37,632.28	20,729.05				58,361.33

其中本期坏账准备收回或转回金额重要的：

适用 不适用**(4) 期末公司已背书或贴现且在资产负债表日尚未到期的应收票据**

单位：元

项目	期末终止确认金额	期末未终止确认金额
银行承兑票据		1,167,226.53
合计		1,167,226.53

4、应收账款

(1) 按账龄披露

单位：元

账龄	期末账面余额	期初账面余额
1 年以内（含 1 年）	102,074,483.54	89,866,380.85
1 至 2 年	1,970,000.00	
2 至 3 年		320,000.00
合计	104,044,483.54	90,186,380.85

(2) 按坏账计提方法分类披露

单位：元

类别	期末余额					期初余额				
	账面余额		坏账准备		账面价值	账面余额		坏账准备		账面价值
	金额	比例	金额	计提比例		金额	比例	金额	计提比例	
其中：										
按组合计提坏账准备的应收账款	104,044,483.54	100.00%	5,399,224.18	5.19%	98,645,259.36	90,186,380.85	100.00%	4,653,319.04	5.16%	85,533,061.81
其中：										
合计	104,044,483.54	100.00%	5,399,224.18	5.19%	98,645,259.36	90,186,380.85	100.00%	4,653,319.04	5.16%	85,533,061.81

按组合计提坏账准备：账龄组合

单位：元

名称	期末余额		
	账面余额	坏账准备	计提比例
1 年以内（含 1 年）	102,074,483.54	5,103,724.18	5.00%
1 至 2 年（含 2 年）	1,970,000.00	295,500.00	15.00%
合计	104,044,483.54	5,399,224.18	

确定该组合依据的说明：

如是按照预期信用损失一般模型计提应收账款坏账准备：

适用 不适用

(3) 本期计提、收回或转回的坏账准备情况

本期计提坏账准备情况：

单位：元

类别	期初余额	本期变动金额				期末余额
		计提	收回或转回	核销	其他	
应收账款坏账准备	4,653,319.04	1,272,848.89		526,943.75		5,399,224.18

合计	4,653,319.04	1,272,848.89		526,943.75		5,399,224.18
----	--------------	--------------	--	------------	--	--------------

其中本期坏账准备收回或转回金额重要的：

单位：元

单位名称	收回或转回金额	转回原因	收回方式	确定原坏账准备计提比例的依据及其合理性

(4) 本期实际核销的应收账款情况

单位：元

项目	核销金额
实际核销的应收账款	526,943.75

其中重要的应收账款核销情况：

单位：元

单位名称	应收账款性质	核销金额	核销原因	履行的核销程序	款项是否由关联交易产生

应收账款核销说明：

(5) 按欠款方归集的期末余额前五名的应收账款和合同资产情况

单位：元

单位名称	应收账款期末余额	合同资产期末余额	应收账款和合同资产期末余额	占应收账款和合同资产期末余额合计数的比例	应收账款坏账准备和合同资产减值准备期末余额
客户 A	7,737,015.00		7,737,015.00	7.44%	386,850.75
客户 B	7,145,219.28		7,145,219.28	6.87%	357,260.96
客户 C	6,602,410.00		6,602,410.00	6.35%	330,120.50
客户 D	5,855,311.22		5,855,311.22	5.63%	292,765.56
客户 E	5,738,205.93		5,738,205.93	5.52%	286,910.30
合计	33,078,161.43		33,078,161.43	31.81%	1,653,908.07

5、应收款项融资

(1) 应收款项融资分类列示

单位：元

项目	期末余额	期初余额
应收票据	2,031,034.20	
合计	2,031,034.20	

(2) 期末公司已背书或贴现且在资产负债表日尚未到期的应收款项融资

单位：元

项目	期末终止确认金额	期末未终止确认金额
银行承兑汇票	12,249,537.57	

合计	12,249,537.57
----	---------------

(3) 应收款项融资本期增减变动及公允价值变动情况

单位：元

项目	上年年末余额	本期新增	本期终止确认	其他变动	期末余额	累计在其他综合收益中确认的损失准备
银行承兑汇票		34,667,302.30	32,600,302.30	-35,965.80	2,031,034.20	-35,965.80

(4) 其他说明

6、其他应收款

单位：元

项目	期末余额	期初余额
其他应收款	4,561,479.77	5,055,930.30
合计	4,561,479.77	5,055,930.30

(1) 其他应收款

1) 其他应收款按款项性质分类情况

单位：元

款项性质	期末账面余额	期初账面余额
押金及备用金	4,525,012.26	4,957,211.99
其他	36,467.51	98,718.31
合计	4,561,479.77	5,055,930.30

2) 按账龄披露

单位：元

账龄	期末账面余额	期初账面余额
1年以内(含1年)	405,421.87	936,748.40
1至2年	811,182.00	570,771.00
2至3年	570,771.00	66,948.18
3年以上	2,774,104.90	3,481,462.72
5年以上	2,774,104.90	3,481,462.72
合计	4,561,479.77	5,055,930.30

3) 按坏账计提方法分类披露

☑适用 ☐不适用

单位：元

类别	期末余额					期初余额				
	账面余额		坏账准备		账面价值	账面余额		坏账准备		账面价值
	金额	比例	金额	计提比例		金额	比例	金额	计提比例	
其中：										
按组合计提坏账准备	4,561,479.77	100.00%			4,561,479.77	5,055,930.30	100.00%			5,055,930.30
其中：										
押金及备用金组合	4,525,012.26	99.20%			4,525,012.26	4,957,211.99	98.05%			4,957,211.99
其他无风险组合	36,467.51	0.80%			36,467.51	98,718.31	1.95%			98,718.31
合计	4,561,479.77	100.00%			4,561,479.77	5,055,930.30	100.00%			5,055,930.30

按预期信用损失一般模型计提坏账准备：

单位：元

坏账准备	第一阶段	第二阶段	第三阶段	合计
	未来 12 个月预期信用损失	整个存续期预期信用损失(未发生信用减值)	整个存续期预期信用损失(已发生信用减值)	
2024 年 1 月 1 日余额	5,055,930.30			5,055,930.30
2024 年 1 月 1 日余额在本期				
本期计提	-494,450.53			-494,450.53
2024 年 12 月 31 日余额	4,561,479.77			4,561,479.77

各阶段划分依据和坏账准备计提比例

损失准备本期变动金额重大的账面余额变动情况

☐适用 ☑不适用

4) 按欠款方归集的期末余额前五名的其他应收款情况

单位：元

单位名称	款项的性质	期末余额	账龄	占其他应收款期末余额合计数的比例	坏账准备期末余额
债权人 A	押金及保证金+备用金	2,586,739.08	1 年以内(含 1 年)、3 年以上	56.71%	
债权人 B	押金及保证金+备用金	933,532.00	1-2 年(含 2 年)、2-3 年(含 3 年)	20.47%	
债权人 C	押金及保证金+备用金	457,818.40	3 年以上	10.04%	

债权人 D	押金及保证金+备用金	428,421.00	2-3 年 (含 3 年)	9.39%	
债权人 E	押金及保证金+备用金	66,948.18	3 年以上	1.47%	
合计		4,473,458.66		98.08%	

7、预付款项

(1) 预付款项按账龄列示

单位：元

账龄	期末余额		期初余额	
	金额	比例	金额	比例
1 年以内	2,374,106.86	97.62%	2,393,446.79	98.46%
1 至 2 年	58,000.00	2.38%	37,500.00	1.54%
合计	2,432,106.86		2,430,946.79	

账龄超过 1 年且金额重要的预付款项未及时结算原因的说明：

(2) 按预付对象归集的期末余额前五名的预付款情况

单位：元

预付对象	期末余额	占预付款项期末余额合计数的比例(%)
供应商 A	535,700.36	22.03
供应商 B	357,366.77	14.69
供应商 C	255,000.00	10.48
供应商 D	216,600.00	8.91
供应商 E	117,000.00	4.81
合计	1,481,667.13	60.92

其他说明：

8、存货

公司是否需要遵守房地产行业的披露要求

否

(1) 存货分类

单位：元

项目	期末余额			期初余额		
	账面余额	存货跌价准备或合同履约成本减值准备	账面价值	账面余额	存货跌价准备或合同履约成本减值准备	账面价值
原材料	7,942,930.92	374,141.09	7,568,789.83	9,140,944.23	696,675.54	8,444,268.69

在产品	15,412,154.4 2	2,181,837.27	13,230,317.1 5	14,638,098.1 6	3,754,994.04	10,883,104.1 2
库存商品	15,592,904.9 2	2,723,713.81	12,869,191.1 1	13,393,861.0 2	4,427,898.66	8,965,962.36
周转材料	19,172,636.7 6	2,287,923.25	16,884,713.5 1	26,941,123.0 2	3,376,942.77	23,564,180.2 5
合同履约成本	10,335,543.1 6	543,203.90	9,792,339.26	6,837,310.14	1,647,590.13	5,189,720.01
发出商品	6,967,003.76	578,162.63	6,388,841.13	4,296,637.00	572,663.97	3,723,973.03
低值易耗品及 在途物资	2,308,880.79		2,308,880.79	646,798.43		646,798.43
合计	77,732,054.7 3	8,688,981.95	69,043,072.7 8	75,894,772.0 0	14,476,765.1 1	61,418,006.8 9

(2) 存货跌价准备和合同履约成本减值准备

单位：元

项目	期初余额	本期增加金额		本期减少金额		期末余额
		计提	其他	转回或转销	其他	
原材料	696,675.54	110,669.27		433,203.72		374,141.09
在产品	3,754,994.04			1,573,156.77		2,181,837.27
库存商品	4,427,898.66			1,704,184.85		2,723,713.81
周转材料	3,376,942.77			1,089,019.52		2,287,923.25
合同履约成本	1,647,590.13	1,314,487.43		2,418,873.66		543,203.90
发出商品	572,663.97	497,007.54		491,508.88		578,162.63
合计	14,476,765.1 1	1,922,164.24		7,709,947.40		8,688,981.95

按组合计提存货跌价准备

单位：元

组合名称	期末			期初		
	期末余额	跌价准备	跌价准备计提比例	期初余额	跌价准备	跌价准备计提比例

按组合计提存货跌价准备的计提标准

(3) 一年内到期的其他债权投资

适用 不适用

9、其他流动资产

单位：元

项目	期末余额	期初余额
应收退货成本	3,034,231.37	2,432,752.90
待摊费用	1,825,222.45	1,457,787.65
待抵扣及留抵进项税	35,137,135.58	25,887,232.55
预缴企业所得税	210,234.22	1,303,145.20
合计	40,206,823.62	31,080,918.30

其他说明：

10、其他非流动金融资产

单位：元

项目	期末余额	期初余额
以公允价值计量且其变动计入当期损益的金融资产	20,081,390.00	10,084,234.98
合计	20,081,390.00	10,084,234.98

其他说明：

2023年3月31日，公司作为有限合伙人，与私募基金管理人上海骊宸元鼎私募投资基金合伙企业（有限合伙）（合伙企业的普通合伙人）签署合伙协议，约定有限合伙人不得参与管理或控制合伙企业的投资业务或其他以合伙企业名义进行的活动、交易和业务，或代表合伙企业签署文件，或从事其他对合伙企业形成约束的行为。2024年8月9日，公司与海南通瀛产业科技合伙企业（有限合伙）签署了财产份额转让协议，约定其受让合伙企业海南通瀛产业科技合伙企业（有限合伙）认缴出资额1,000.00万元。截止2024年12月31日公司已实缴2,100.00万元，占比6.28%，根据协议条款，公司对该合伙企业的投资不构成重大影响，列报至其他非流动金融资产。

11、固定资产

单位：元

项目	期末余额	期初余额
固定资产	199,001,574.93	187,934,998.79
合计	199,001,574.93	187,934,998.79

（1）固定资产情况

单位：元

项目	房屋及建筑物	机器设备	运输设备	电子及办公设备	自有固定资产 装修	合计
一、账面原值：						
1. 期初余额	53,876,848.99	209,741,803.49	3,277,969.13	15,325,435.05	4,867,107.23	287,089,163.89
2. 本期增加金额		33,473,458.04	19,911.50	3,873,007.83	-181,651.38	37,184,725.99
（1）购置		5,991,816.44	19,911.50	3,196,908.23	-181,651.38	9,026,984.79
（2）在建工程转入		27,481,641.60		676,099.60		28,157,741.20
（3）企业合并增加						
3. 本期减少金额		2,550,845.69	750.00	234,656.13		2,786,251.82
（1）		2,550,845.69	750.00	234,656.13		2,786,251.82

）处置或报废						
4. 期末余额	53,876,848.99	240,664,415.84	3,297,130.63	18,963,786.75	4,685,455.85	321,487,638.06
二、累计折旧						
1. 期初余额	27,551,990.63	61,488,866.27	2,170,817.93	6,628,881.07	1,313,609.20	99,154,165.10
2. 本期增加金额	3,045,278.90	18,866,110.25	247,999.44	2,769,604.82	773,055.18	25,702,048.59
（1）计提	3,045,278.90	18,866,110.25	247,999.44	2,769,604.82	773,055.18	25,702,048.59
3. 本期减少金额		2,175,372.08	712.50	194,065.98		2,370,150.56
（1）处置或报废		2,175,372.08	712.50	194,065.98		2,370,150.56
4. 期末余额	30,597,269.53	78,179,604.44	2,418,104.87	9,204,419.91	2,086,664.38	122,486,063.13
三、减值准备						
1. 期初余额						
2. 本期增加金额						
（1）计提						
3. 本期减少金额						
（1）处置或报废						
4. 期末余额						
四、账面价值						
1. 期末账面价值	23,279,579.46	162,484,811.40	879,025.76	9,759,366.84	2,598,791.47	199,001,574.93
2. 期初账面价值	26,324,858.36	148,252,937.22	1,107,151.20	8,696,553.98	3,553,498.03	187,934,998.79

（2）固定资产的减值测试情况

适用 不适用

12、在建工程

单位：元

项目	期末余额	期初余额
在建工程	1,323,009.31	199,880,159.03

工程物资	100,840.70	99,433.63
合计	1,423,850.01	199,979,592.66

(1) 在建工程情况

单位：元

项目	期末余额			期初余额		
	账面余额	减值准备	账面价值	账面余额	减值准备	账面价值
在安装设备工程	8,362.83		8,362.83	13,468,396.50		13,468,396.50
装修工程	1,314,646.48		1,314,646.48	186,411,762.53		186,411,762.53
合计	1,323,009.31		1,323,009.31	199,880,159.03		199,880,159.03

(2) 重要在建工程项目本期变动情况

单位：元

项目名称	预算数	期初余额	本期增加金额	本期转入固定资产金额	本期其他减少金额	期末余额	工程累计投入占预算比例	工程进度	利息资本化累计金额	其中：本期利息资本化金额	本期利息资本化率	资金来源
仁庆路178号消防空调室内硬装修工程	46,736,369.43	30,659,584.69	0.01		30,659,584.70			已完工				募集资金、自有资金
仁庆路178号供电安装工程	18,627,731.79	11,942,008.18	211,009.14		12,153,017.32			已完工				募集资金、自有资金
仁庆路178号高压内线铺设及园区建设	10,150,500.00	4,532,593.03	174,700.00		4,707,293.03			已完工				募集资金、自有资金
仁庆路178号实验净化装修工程	22,970,000.00	14,890,073.49	789,908.25		15,679,981.74			已完工				募集资金、自有资金

仁庆路 178 号实验净化装修工程二期	3,894,568.00		733,944.95		733,944.95	20.54%	未完工				自有资金
仁庆路 178 号实验室装修通风工程	36,956,000.00	21,862,723.30	1,869,724.71		23,732,448.01		已完工				募集资金、自有资金
成都动物房装修	23,790,000.00	14,229,609.32			14,229,609.32		已完工				募集资金、自有资金
成都研发楼装修	62,225,000.00	35,263,617.93			35,263,617.93		已完工				募集资金、自有资金
成都实验室设备及通风安装	49,847,000.00	33,081,807.21	1,006,422.01		34,088,229.22		已完工				募集资金、自有资金
成都电力增容（前端）	4,900,000.00	4,495,412.84			4,495,412.84		已完工				募集资金、自有资金
成都办公家具	3,394,116.00	3,021,628.67			3,021,628.67		已完工				募集资金、自有资金
成都设备配电箱及电缆安装工程	5,845,030.00	5,362,412.85			5,362,412.85		已完工				募集资金、自有资金
合计	289,336,315.22	179,341,471.51	4,785,709.07		183,393,235.63	733,944.95					

(3) 本期计提在建工程减值准备情况

单位：元

项目	期初余额	本期增加	本期减少	期末余额	计提原因
----	------	------	------	------	------

其他说明：

(4) 在建工程的减值测试情况

适用 不适用

(5) 工程物资

单位：元

项目	期末余额			期初余额		
	账面余额	减值准备	账面价值	账面余额	减值准备	账面价值
工程物资	100,840.70		100,840.70	99,433.63		99,433.63
合计	100,840.70		100,840.70	99,433.63		99,433.63

其他说明：

13、使用权资产

(1) 使用权资产情况

单位：元

项目	房屋及建筑物	合计
一、账面原值		
1. 期初余额	215,771,672.58	215,771,672.58
2. 本期增加金额		
3. 本期减少金额		
4. 期末余额	215,771,672.58	215,771,672.58
二、累计折旧		
1. 期初余额	33,458,407.58	33,458,407.58
2. 本期增加金额	22,908,210.00	22,908,210.00
(1) 计提	22,908,210.00	22,908,210.00
3. 本期减少金额		
(1) 处置		
4. 期末余额	56,366,617.58	56,366,617.58
三、减值准备		
1. 期初余额		
2. 本期增加金额		
(1) 计提		
3. 本期减少金额		
(1) 处置		
4. 期末余额		

四、账面价值		
1. 期末账面价值	159,405,055.00	159,405,055.00
2. 期初账面价值	182,313,265.00	182,313,265.00

(2) 使用权资产的减值测试情况

适用 不适用

其他说明：

14、无形资产

(1) 无形资产情况

单位：元

项目	土地使用权	专利权	非专利技术	软件	合计
一、账面原值					
1. 期初余额	9,515,022.89			2,692,137.68	12,207,160.57
2. 本期增加金额				236,550.35	236,550.35
(1) 购置				236,550.35	236,550.35
(2) 内部研发					
(3) 企业合并增加					
3. 本期减少金额					
(1) 处置					
4. 期末余额	9,515,022.89			2,928,688.03	12,443,710.92
二、累计摊销					
1. 期初余额	2,676,938.45			819,802.51	3,496,740.96
2. 本期增加金额	197,882.04			259,790.47	457,672.51
(1) 计提	197,882.04			259,790.47	457,672.51
3. 本期减少金额					
(1) 处置					
4. 期末余额	2,874,820.49			1,079,592.98	3,954,413.47
三、减值准备					
1. 期初余额					
2. 本期增加金额					
(1) 计提					

3. 本期减少金额					
(1) 处置					
4. 期末余额					
四、账面价值					
1. 期末账面价值	6,640,202.40			1,849,095.05	8,489,297.45
2. 期初账面价值	6,838,084.44			1,872,335.17	8,710,419.61

本期末通过公司内部研发形成的无形资产占无形资产余额的比例。

(2) 无形资产的减值测试情况

适用 不适用

15、商誉

(1) 商誉账面原值

单位：元

被投资单位名称或形成商誉的事项	期初余额	本期增加		本期减少		期末余额
		企业合并形成的		处置		
泓博智源（开原）药业有限公司	1,457,878.74					1,457,878.74
合计	1,457,878.74					1,457,878.74

(2) 商誉减值准备

单位：元

被投资单位名称或形成商誉的事项	期初余额	本期增加		本期减少		期末余额
		计提		处置		
泓博智源（开原）药业有限公司	1,457,878.74					1,457,878.74
合计	1,457,878.74					1,457,878.74

(3) 商誉所在资产组或资产组组合的相关信息

名称	所属资产组或组合的构成及依据	所属经营分部及依据	是否与以前年度保持一致
----	----------------	-----------	-------------

资产组或资产组组合发生变化

名称	变化前的构成	变化后的构成	导致变化的客观事实及依据
----	--------	--------	--------------

其他说明

(4) 可收回金额的具体确定方法

可收回金额按公允价值减去处置费用后的净额确定

适用 不适用

可收回金额按预计未来现金流量的现值确定

适用 不适用

前述信息与以前年度减值测试采用的信息或外部信息明显不一致的差异原因

公司以前年度减值测试采用信息与当年实际情况明显不一致的差异原因

(5) 业绩承诺完成及对应商誉减值情况

形成商誉时存在业绩承诺且报告期或报告期上一期间处于业绩承诺期内

适用 不适用

其他说明：

16、长期待摊费用

单位：元

项目	期初余额	本期增加金额	本期摊销金额	其他减少金额	期末余额
装修费	155,332,632.75	192,210,860.43	28,571,817.53		318,971,675.65
合计	155,332,632.75	192,210,860.43	28,571,817.53		318,971,675.65

其他说明：

17、递延所得税资产/递延所得税负债

(1) 未经抵销的递延所得税资产

单位：元

项目	期末余额		期初余额	
	可抵扣暂时性差异	递延所得税资产	可抵扣暂时性差异	递延所得税资产
资产减值准备	14,146,567.46	2,249,331.39	19,054,897.66	3,050,098.81
可抵扣亏损	102,167,587.80	25,541,896.96	23,344,476.59	5,836,119.15
预计退货	533,773.53	80,066.03	665,900.65	99,885.10
应收款项融资公允价值变动	35,965.80	5,394.87		
使用权资产租赁负债	174,619,785.78	37,730,395.06	191,712,368.32	41,121,638.12
合计	291,503,680.37	65,607,084.31	234,777,643.22	50,107,741.18

(2) 未经抵销的递延所得税负债

单位：元

项目	期末余额		期初余额	
	应纳税暂时性差异	递延所得税负债	应纳税暂时性差异	递延所得税负债
交易性金融资产公允价值变动	10,850,742.74	1,627,611.41	5,878,974.70	881,846.21

固定资产加速折旧	11,190,774.44	1,678,616.17	14,846,420.33	2,226,963.05
使用权资产租赁负债	159,405,055.00	34,801,007.25	185,242,264.43	40,334,198.55
合计	181,446,572.18	38,107,234.83	205,967,659.46	43,443,007.81

(3) 以抵销后净额列示的递延所得税资产或负债

单位：元

项目	递延所得税资产和负债期末互抵金额	抵销后递延所得税资产或负债期末余额	递延所得税资产和负债期初互抵金额	抵销后递延所得税资产或负债期初余额
递延所得税资产	34,801,007.25	30,806,077.06	39,817,236.86	10,290,504.32
递延所得税负债	34,801,007.25	3,306,227.58	39,817,236.86	3,625,770.95

(4) 未确认递延所得税资产明细

单位：元

项目	期末余额	期初余额
可抵扣暂时性差异		112,818.77
可抵扣亏损		2,424,676.04
合计		2,537,494.81

(5) 未确认递延所得税资产的可抵扣亏损将于以下年度到期

单位：元

年份	期末金额	期初金额	备注
2023 年度		2,122,325.53	
2024 年度		257,279.48	
2025 年度		25,376.83	
2028 年度		19,694.20	
合计		2,424,676.04	

其他说明：

18、其他非流动资产

单位：元

项目	期末余额			期初余额		
	账面余额	减值准备	账面价值	账面余额	减值准备	账面价值
预付购置长期资产款项	929,492.64		929,492.64	1,193,362.06		1,193,362.06
预付股权投资款	23,000,000.00		23,000,000.00			
合计	23,929,492.64		23,929,492.64	1,193,362.06		1,193,362.06

其他说明：

19、所有权或使用权受到限制的资产

单位：元

项目	期末	期初
----	----	----

	账面余额	账面价值	受限类型	受限情况	账面余额	账面价值	受限类型	受限情况
货币资金	2,613,830.37	2,613,830.37	质押	银行承兑 汇票保证 金	4,139,708.19	4,139,708.19	质押	银行承兑 汇票保证 金
固定资产	18,240,023.43	6,655,071.60	抵押	抵押担保 借款	18,240,023.43	7,612,250.08	抵押	抵押担保 借款
无形资产	4,538,860.00	3,063,730.32	抵押	抵押担保 借款	4,538,860.00	3,154,507.56	抵押	抵押担保 借款
合计	25,392,713.80	12,332,632.29			26,918,591.62	14,906,465.83		

其他说明：

20、短期借款

(1) 短期借款分类

单位：元

项目	期末余额	期初余额
抵押借款	10,011,000.00	10,011,611.11
信用借款		5,909,684.14
合计	10,011,000.00	15,921,295.25

短期借款分类的说明：

21、应付票据

单位：元

种类	期末余额	期初余额
银行承兑汇票	5,227,213.77	8,278,970.20
合计	5,227,213.77	8,278,970.20

本期末已到期未支付的应付票据总额为元，到期未付的原因为。

22、应付账款

(1) 应付账款列示

单位：元

项目	期末余额	期初余额
原材料采购款	29,415,019.10	19,278,946.66
设备工程采购款	13,755,471.55	83,596,085.23
应付成本费用	3,724,079.69	3,447,760.61
其他		11,200.00
合计	46,894,570.34	106,333,992.50

(2) 账龄超过1年或逾期的重要应付账款

单位：元

项目	期末余额	未偿还或结转的原因
----	------	-----------

其他说明：

23、其他应付款

单位：元

项目	期末余额	期初余额
其他应付款	3,359,665.37	3,363,286.32
合计	3,359,665.37	3,363,286.32

(1) 应付利息

单位：元

项目	期末余额	期初余额
----	------	------

重要的已逾期未支付的利息情况：

单位：元

借款单位	逾期金额	逾期原因
------	------	------

其他说明：

(2) 应付股利

单位：元

项目	期末余额	期初余额
----	------	------

其他说明，包括重要的超过 1 年未支付的应付股利，应披露未支付原因：

(3) 其他应付款

1) 按款项性质列示其他应付款

单位：元

项目	期末余额	期初余额
尚未支付的费用	3,359,665.37	3,363,286.32
合计	3,359,665.37	3,363,286.32

2) 账龄超过 1 年或逾期的重要其他应付款

单位：元

项目	期末余额	未偿还或结转的原因
----	------	-----------

其他说明：

24、预收款项

(1) 预收款项列示

单位：元

项目	期末余额	期初余额
货款	1,981,437.78	1,951,499.84
合计	1,981,437.78	1,951,499.84

(2) 账龄超过 1 年或逾期的重要预收款项

单位：元

项目	期末余额	未偿还或结转的原因
----	------	-----------

单位：元

项目	变动金额	变动原因
----	------	------

25、合同负债

单位：元

项目	期末余额	期初余额
货款	3,123,859.02	2,222,525.09
合计	3,123,859.02	2,222,525.09

账龄超过 1 年的重要合同负债

单位：元

项目	期末余额	未偿还或结转的原因
----	------	-----------

报告期内账面价值发生重大变动的金额和原因

单位：元

项目	变动金额	变动原因
----	------	------

26、应付职工薪酬

(1) 应付职工薪酬列示

单位：元

项目	期初余额	本期增加	本期减少	期末余额
一、短期薪酬	27,068,038.34	220,157,076.41	217,991,569.30	29,233,545.45
二、离职后福利-设定提存计划	1,731,457.88	22,988,393.56	23,039,680.27	1,680,171.17
三、辞退福利	4,054.25	663,439.34	667,493.59	
合计	28,803,550.47	243,808,909.31	241,698,743.16	30,913,716.62

(2) 短期薪酬列示

单位：元

项目	期初余额	本期增加	本期减少	期末余额
1、工资、奖金、津贴和补贴	24,287,800.58	183,820,384.96	181,277,377.14	26,830,808.40
2、职工福利费		10,028,848.69	10,028,848.69	
3、社会保险费	1,076,233.33	12,883,818.31	13,020,468.25	939,583.39
其中：医疗保险费	1,049,370.05	12,404,993.91	12,541,113.82	913,250.14

工伤保险费	26,863.28	478,824.40	479,354.43	26,333.25
4、住房公积金	1,286,645.00	8,990,295.00	9,013,702.00	1,263,238.00
5、工会经费和职工教育经费		306,772.49	306,772.49	
6、短期带薪缺勤	417,359.43	4,126,956.96	4,344,400.73	199,915.66
合计	27,068,038.34	220,157,076.41	217,991,569.30	29,233,545.45

(3) 设定提存计划列示

单位：元

项目	期初余额	本期增加	本期减少	期末余额
1、基本养老保险	1,678,988.32	22,286,711.92	22,336,856.80	1,628,843.44
2、失业保险费	52,469.56	701,681.64	702,823.47	51,327.73
合计	1,731,457.88	22,988,393.56	23,039,680.27	1,680,171.17

其他说明：

27、应交税费

单位：元

项目	期末余额	期初余额
增值税		258,954.64
企业所得税	920,301.52	3,334,191.54
个人所得税	979,567.53	979,331.61
城市维护建设税	87,850.68	38,319.06
房产税	24,031.47	24,031.47
土地使用税	44,960.25	44,960.25
教育费附加	62,750.49	27,370.76
印花税	72,498.51	43,166.80
环保税	73,136.65	1,671.67
资源税	6,694.80	
合计	2,271,791.90	4,751,997.80

其他说明：

28、一年内到期的非流动负债

单位：元

项目	期末余额	期初余额
一年内到期的租赁负债	20,405,967.38	18,759,919.38
合计	20,405,967.38	18,759,919.38

其他说明：

29、其他流动负债

单位：元

项目	期末余额	期初余额
----	------	------

已背书未到期应收票据	1,167,226.53	752,645.60
待转销项税	41,071.86	82,066.61
合计	1,208,298.39	834,712.21

短期应付债券的增减变动：

单位：元

债券名称	面值	票面利率	发行日期	债券期限	发行金额	期初余额	本期发行	按面值计提利息	溢折价摊销	本期偿还		期末余额	是否违约
合计													

其他说明：

30、租赁负债

单位：元

项目	期末余额	期初余额
租赁付款额	138,704,797.41	148,519,294.30
其中：未确认融资费用	32,990,336.79	41,913,707.76
减：一年内到期的租赁负债	-20,405,967.38	-18,759,919.38
合计	151,289,166.82	171,673,082.68

其他说明：

31、预计负债

单位：元

项目	期末余额	期初余额	形成原因
应付退货款	3,568,004.90	3,098,653.55	
合计	3,568,004.90	3,098,653.55	

其他说明，包括重要预计负债的相关重要假设、估计说明：

32、递延收益

单位：元

项目	期初余额	本期增加	本期减少	期末余额	形成原因
政府补助		180,000.00	11,989.48	168,010.52	与收益相关
合计		180,000.00	11,989.48	168,010.52	

其他说明：

33、其他非流动负债

单位：元

项目	期末余额	期初余额

其他说明：

34、股本

单位：元

	期初余额	本次变动增减(+、-)					期末余额
		发行新股	送股	公积金转股	其他	小计	
股份总数	107,622,666.00			31,963,939.00		31,963,939.00	139,586,605.00

其他说明：

其他说明：股份总额变动详见本附注七、（三十五）

35、资本公积

单位：元

项目	期初余额	本期增加	本期减少	期末余额
资本溢价（股本溢价）	798,634,720.76		31,963,939.00	766,670,781.76
其他资本公积	139,357.69			139,357.69
合计	798,774,078.45		31,963,939.00	766,810,139.45

其他说明，包括本期增减变动情况、变动原因说明：

1、2024年5月15日公司召开了2023年年度股东大会，会议审议并通过了《关于公司2023年度利润分配方案议案》，具体方案如下：公司以截止到2024年6月20日总股本106,546,466股为基数（扣除回扣股份1,076,200股），向全体股东每10股派发现金红利3.30元（含税），共计派发35,160,333.78元。同时以资本公积金向全体股东每10股转增3股，共计新增31,963,939股，本次转增后公司总股本为139,586,605股。

2、公司于2024年5月15日召开了2023年年度股东大会，审议通过了《关于2024年中期利润分配计划的议案》，授权董事会根据股东大会决议在符合利润分配条件下，制定具体的2024年中期利润分配方案，并在规定期限内实施。公司2024年中期利润分配方案已获2024年8月26日召开的第三届董事会第十八次会议和第三届监事会第十二次会议审议通过，并在公司2023年年度股东大会决议授权范围内。具体方案如下：公司以截止到2024年10月23日总股本139,586,605股剔除回购股份2,046,200股为基数，向全体股东每10股派发现金红利1.00元（含税），送红股0股（含税），不以公积金转增股，共计派发13,754,040.50元。

36、库存股

单位：元

项目	期初余额	本期增加	本期减少	期末余额
为员工持股计划或者股权激励而收购的本公司股份		53,080,912.43		53,080,912.43
合计		53,080,912.43		53,080,912.43

其他说明，包括本期增减变动情况、变动原因说明：

2024年2月7日召开第三届董事会第十四次会议，审议通过了《关于以集中竞价交易方式回购公司股份方案的议案》，同意公司以自有资金采取集中竞价交易方式回购公司股份用于实施股权激励或员工持股计划，回购资金总额不低于人民币5,000万元（含）且不超过人民币10,000万元（含），回购股份的价格不超过人民币45.00元/股（含），具体回购

股份的数量以回购期限届满或者回购股份实施完毕时实际回购的股份数量为准。回购股份实施期限自公司董事会审议通过本次回购方案之日起不超过 12 个月。

37、其他综合收益

单位：元

项目	期初余额	本期发生额						期末余额
		本期所得税前发生额	减：前期计入其他综合收益当期转入损益	减：前期计入其他综合收益当期转入留存收益	减：所得税费用	税后归属于母公司	税后归属于少数股东	
二、将重分类进损益的其他综合收益		59,528.28			-5,394.87	64,923.15		64,923.15
金融资产重分类计入其他综合收益的金额		35,965.80			-5,394.87	30,570.93		30,570.93
外币财务报表折算差额		95,494.08				95,494.08		95,494.08
其他综合收益合计		59,528.28			-5,394.87	64,923.15		64,923.15

其他说明，包括对现金流量套期损益的有效部分转为被套期项目初始确认金额调整：

38、盈余公积

单位：元

项目	期初余额	本期增加	本期减少	期末余额
法定盈余公积	24,852,529.51	4,988,819.06		29,841,348.57
合计	24,852,529.51	4,988,819.06		29,841,348.57

盈余公积说明，包括本期增减变动情况、变动原因说明：

母公司净利润的 10%计提法定盈余公积。

39、未分配利润

单位：元

项目	本期	上期
调整前上期末未分配利润	186,295,392.57	192,055,869.18
调整后期初未分配利润	186,295,392.57	192,055,869.18
加：本期归属于母公司所有者的净利润	17,083,154.83	37,619,249.09
减：提取法定盈余公积	4,988,819.06	4,943,059.20
应付普通股股利	48,914,374.28	38,436,666.50
期末未分配利润	149,475,354.06	186,295,392.57

调整期初未分配利润明细:

- 1)、由于《企业会计准则》及其相关新规定进行追溯调整,影响期初未分配利润元。
- 2)、由于会计政策变更,影响期初未分配利润元。
- 3)、由于重大会计差错更正,影响期初未分配利润元。
- 4)、由于同一控制导致的合并范围变更,影响期初未分配利润元。
- 5)、其他调整合计影响期初未分配利润元。

40、营业收入和营业成本

单位:元

项目	本期发生额		上期发生额	
	收入	成本	收入	成本
主营业务	529,946,882.01	414,531,030.60	480,478,293.24	338,514,627.37
其他业务	14,524,380.03	6,055.25	9,238,781.65	
合计	544,471,262.04	414,537,085.85	489,717,074.89	338,514,627.37

经审计扣除非经常损益前后净利润孰低是否为负值

是 否

营业收入、营业成本的分解信息:

单位:元

合同分类	分部 1		分部 2				合计	
	营业收入	营业成本	营业收入	营业成本	营业收入	营业成本	营业收入	营业成本
业务类型								
其中:								
按经营地区分类								
其中:								
市场或客户类型								
其中:								
合同类型								
其中:								
按商品转让的时间分类								
其中:								
按合同期限分类								
其中:								
按销售渠道分类								

其中：								
合计								

与履约义务相关的信息：

项目	履行履约义务的时间	重要的支付条款	公司承诺转让商品的性质	是否为主要责任人	公司承担的预期将退还给客户的款项	公司提供的质量保证类型及相关义务
----	-----------	---------	-------------	----------	------------------	------------------

其他说明

与分摊至剩余履约义务的交易价格相关的信息：

本报告期末已签订合同、但尚未履行或尚未履行完毕的履约义务所对应的收入金额为 0.00 元，其中，0.00 元预计将于 0 年度确认收入，0.00 元预计将于 0 年度确认收入，0.00 元预计将于 0 年度确认收入。

合同中可变对价相关信息：

重大合同变更或重大交易价格调整

单位：元

项目	会计处理方法	对收入的影响金额
----	--------	----------

其他说明：

41、税金及附加

单位：元

项目	本期发生额	上期发生额
城市维护建设税	340,033.74	143,103.89
教育费附加	242,881.26	102,217.07
资源税	85,583.59	7,943.88
房产税	288,377.64	288,377.64
土地使用税	539,523.00	539,523.00
车船使用税	3,294.24	2,818.08
印花税	264,612.54	157,770.38
合计	1,764,306.01	1,241,753.94

其他说明：

42、管理费用

单位：元

项目	本期发生额	上期发生额
职工薪酬	38,075,373.99	33,583,563.37
折旧摊销费	19,247,581.95	6,795,688.22
办公费	6,192,063.53	6,081,716.36
股份支付		5,395,239.46
差旅费	2,056,353.67	1,704,443.47
咨询服务费	1,625,370.29	1,638,064.96
水电费	1,665,034.92	1,361,869.52
环保投入	1,527,794.89	
装修修理费	1,126,666.99	1,191,939.81
业务招待费	575,983.93	606,210.10
物业费	801,604.24	465,067.16

保险费	1,102,429.65	992,617.52
会议费		2,500.00
其他	1,287,098.11	869,182.79
合计	75,283,356.16	60,688,102.74

其他说明：

43、销售费用

单位：元

项目	本期发生额	上期发生额
职工薪酬	8,482,309.02	5,787,282.53
业务招待费	840,314.76	899,544.34
海外销售代理佣金	350,032.08	292,053.32
展位会务费	1,724,593.64	2,033,631.35
咨询费	474,475.26	1,739,803.42
广告宣传费	212,125.69	111,408.43
出口业务保险费	692,114.34	421,062.84
差旅费	583,283.56	1,019,709.86
办公费	263,379.87	370,512.92
折旧费	119,385.81	67,318.20
交通费	12,981.25	18,105.94
通讯费	5,157.55	1,578.65
物业费	9,391.05	6,348.63
其他	129,200.83	128,570.10
合计	13,898,744.71	12,896,930.53

其他说明：

44、研发费用

单位：元

项目	本期发生额	上期发生额
职工薪酬	28,774,823.95	24,125,355.93
材料领用	5,160,830.56	5,307,884.43
折旧摊销费	9,682,189.40	4,938,017.67
服务费	607,345.06	1,576,235.71
燃料动力费	2,312,173.92	926,534.08
其他	723,605.96	461,995.49
合计	47,260,968.85	37,336,023.31

其他说明：

45、财务费用

单位：元

项目	本期发生额	上期发生额
利息费用	9,281,930.57	5,462,237.16
其中：租赁负债利息费用	8,923,370.97	5,153,251.65
减：利息收入	3,131,004.31	5,526,616.74
汇兑损益	-5,370,940.91	-697,305.17
银行手续费	203,302.90	177,084.87
合计	983,288.25	-584,599.88

其他说明：

46、其他收益

单位：元

产生其他收益的来源	本期发生额	上期发生额
政府补助	4,465,188.00	2,390,307.00
进项税加计抵减	462,028.45	1,328,913.31
代扣个人所得税手续费	182,330.14	141,301.64
税收减免	16,500.00	111,077.67
合计	5,126,046.59	3,971,599.62

47、公允价值变动收益

单位：元

产生公允价值变动收益的来源	本期发生额	上期发生额
其中：理财产品公允价值变动	4,971,768.04	5,580,646.47
合计	4,971,768.04	5,580,646.47

其他说明：

48、投资收益

单位：元

项目	本期发生额	上期发生额
处置交易性金融资产取得的投资收益		-5,315,100.00
理财产品投资收益	3,435,499.97	5,943,563.41
合计	3,435,499.97	628,463.41

其他说明：

49、信用减值损失

单位：元

项目	本期发生额	上期发生额
应收票据坏账损失	-20,729.05	28,617.72
应收账款坏账损失	-1,272,848.89	-301,753.92
合计	-1,293,577.94	-273,136.20

其他说明：

50、资产减值损失

单位：元

项目	本期发生额	上期发生额
一、存货跌价损失及合同履约成本减值损失	649,767.33	-12,093,289.10
合计	649,767.33	-12,093,289.10

其他说明：

51、资产处置收益

单位：元

资产处置收益的来源	本期发生额	上期发生额
固定资产处置损益		5,799.54

52、营业外收入

单位：元

项目	本期发生额	上期发生额	计入当期非经常性损益的金 额
政府补助	2,610.00	18,628.00	2,610.00
违约赔偿收入	169,502.00	7,650.00	169,502.00
其他	17,006.24	1.31	17,006.24
合计	189,118.24	26,279.31	189,118.24

其他说明：

53、营业外支出

单位：元

项目	本期发生额	上期发生额	计入当期非经常性损益的金 额
对外捐赠		2,000.00	
非流动资产毁损报废损失	287,018.07	705,820.16	287,018.07
合计	287,018.07	707,820.16	287,018.07

其他说明：

54、所得税费用

(1) 所得税费用表

单位：元

项目	本期发生额	上期发生额
当期所得税费用	7,281,682.78	5,496,412.85
递延所得税费用	-20,829,721.24	-6,352,882.17
合计	-13,548,038.46	-856,469.32

(2) 会计利润与所得税费用调整过程

单位：元

项目	本期发生额
利润总额	3,535,116.37
按法定/适用税率计算的所得税费用	530,267.46
子公司适用不同税率的影响	-6,350,651.52
调整以前期间所得税的影响	-217,474.19
不可抵扣的成本、费用和损失的影响	985,042.43

使用前期未确认递延所得税资产的可抵扣亏损的影响	-3,714.02
研发费用加计扣除	-8,491,508.62
所得税费用	-13,548,038.46

其他说明：

55、其他综合收益

详见附注。

56、现金流量表项目

(1) 与经营活动有关的现金

收到的其他与经营活动有关的现金

单位：元

项目	本期发生额	上期发生额
收回往来款、代垫款	3,948,157.18	4,174,108.74
专项补贴、补助款及其他奖励	4,818,138.66	2,550,236.64
定期存单质押、信用证及承兑汇票保证金收回	4,139,708.19	9,626,112.56
利息收入	3,022,699.53	4,913,073.29
贷款贴息抵减财务费用		69,655.56
营业外收入	186,508.24	7,651.31
定期存款不作为现金等价物	24,780,733.00	
合计	40,895,944.80	21,340,838.10

收到的其他与经营活动有关的现金说明：

支付的其他与经营活动有关的现金

单位：元

项目	本期发生额	上期发生额
企业间往来	2,954,555.54	4,034,458.05
保证金支出	2,613,830.37	4,139,708.19
定期存款不作为现金等价物	3,170,000.00	63,673,473.00
费用支出	35,687,679.58	34,297,619.15
营业外支出		2,000.00
合计	44,426,065.49	106,147,258.39

支付的其他与经营活动有关的现金说明：

(2) 与投资活动有关的现金

收到的其他与投资活动有关的现金

单位：元

项目	本期发生额	上期发生额
收到的重要的与投资活动有关的现金		

收到的重要的与投资活动有关的现金

单位：元

项目	本期发生额	上期发生额
收到的其他与投资活动有关的现金说明：		
支付的其他与投资活动有关的现金		

收到的其他与投资活动有关的现金说明：

支付的其他与投资活动有关的现金

单位：元

项目	本期发生额	上期发生额
----	-------	-------

支付的重要的与投资活动有关的现金

单位：元

项目	本期发生额	上期发生额
----	-------	-------

支付的其他与投资活动有关的现金说明：

(3) 与筹资活动有关的现金

收到的其他与筹资活动有关的现金

单位：元

项目	本期发生额	上期发生额
----	-------	-------

收到的其他与筹资活动有关的现金说明：

支付的其他与筹资活动有关的现金

单位：元

项目	本期发生额	上期发生额
租赁负债支付的现金	29,341,986.23	23,282,991.18
回股股份支付的现金	53,080,912.43	
合计	82,422,898.66	23,282,991.18

支付的其他与筹资活动有关的现金说明：

筹资活动产生的各项负债变动情况

适用 不适用**(4) 以净额列报现金流量的说明**

项目	相关事实情况	采用净额列报的依据	财务影响
----	--------	-----------	------

(5) 不涉及当期现金收支、但影响企业财务状况或在未来可能影响企业现金流量的重大活动及财务影响**57、现金流量表补充资料****(1) 现金流量表补充资料**

单位：元

补充资料	本期金额	上期金额
1. 将净利润调节为经营活动现金流量		
净利润	17,083,154.83	37,619,249.09
加：资产减值准备	643,810.61	12,366,425.30
固定资产折旧、油气资产折耗、生产性生物资产折旧	25,702,048.59	20,356,494.72
使用权资产折旧	22,908,210.00	14,763,287.38
无形资产摊销	457,672.51	410,176.95
长期待摊费用摊销	28,571,817.53	13,002,323.91

处置固定资产、无形资产和其他长期资产的损失（收益以“-”号填列）		-5,799.54
固定资产报废损失（收益以“-”号填列）	287,018.07	705,820.16
公允价值变动损失（收益以“-”号填列）	-4,971,768.04	-5,580,646.47
财务费用（收益以“-”号填列）	4,459,644.41	6,067,460.43
投资损失（收益以“-”号填列）	-3,435,499.97	-628,463.41
递延所得税资产减少（增加以“-”号填列）	-20,510,177.87	-7,467,279.38
递延所得税负债增加（减少以“-”号填列）	-319,543.37	1,114,397.21
存货的减少（增加以“-”号填列）	-4,368,975.16	-18,293,311.34
经营性应收项目的减少（增加以“-”号填列）	7,106,877.54	-51,123,960.33
经营性应付项目的增加（减少以“-”号填列）	7,249,240.07	-7,843,016.16
其他		5,395,239.46
经营活动产生的现金流量净额	80,863,529.75	20,858,397.98
2. 不涉及现金收支的重大投资和筹资活动		
债务转为资本		
一年内到期的可转换公司债券		
融资租入固定资产		
3. 现金及现金等价物净变动情况：		
现金的期末余额	38,748,947.17	135,496,955.68
减：现金的期初余额	135,496,955.68	753,642,336.18
加：现金等价物的期末余额		
减：现金等价物的期初余额		
现金及现金等价物净增加额	-96,748,008.51	-618,145,380.50

（2） 现金和现金等价物的构成

单位：元

项目	期末余额	期初余额
一、现金	38,748,947.17	135,496,955.68
其中：库存现金	16,166.62	17,978.01
可随时用于支付的银行存款	38,732,780.55	135,478,977.67
三、期末现金及现金等价物余额	38,748,947.17	135,496,955.68

58、外币货币性项目

(1) 外币货币性项目

单位：元

项目	期末外币余额	折算汇率	期末折算人民币余额
货币资金			49,328,576.06
其中：美元	6,783,998.23	7.1884	48,766,092.88
欧元			
港币			
加元	111,387.22	5.0498	562,483.18
应收账款			62,497,189.96
其中：美元	8,694,172.55	7.1884	62,497,189.96
欧元			
港币			
长期借款			
其中：美元			
欧元			
港币			
其他应收款			28,753.60
其中：美元	4,000.00	7.1884	28,753.60
其他应付款			89,495.58
其中：美元	12,450.00	7.1884	89,495.58

其他说明：

(2) 境外经营实体说明，包括对于重要的境外经营实体，应披露其境外主要经营地、记账本位币及选择依据，记账本位币发生变化的还应披露原因。

适用 不适用

本公司下属子公司根据其经营所处的主要经济环境确定其记账本位币，PharmaResources (US), Inc. 记账本位币为美元。

59、租赁

(1) 本公司作为承租方

适用 不适用

未纳入租赁负债计量的可变租赁付款额

适用 不适用

简化处理的短期租赁或低价值资产的租赁费用

适用 不适用

单位：元

项目	本期金额	上期金额
租赁负债的利息费用	8,923,370.97	5,153,251.65

项目	本期金额	上期金额
计入相关资产成本或当期损益的简化处理的短期租赁费用	104,073.98	4,752.37
与租赁相关的总现金流出	29,446,060.21	23,287,743.55

(2) 作为生产商或经销商确认融资租赁销售损益

适用 不适用

八、研发支出

单位：元

项目	本期发生额	上期发生额
职工薪酬	28,774,823.95	24,125,355.93
材料领用	5,160,830.56	5,307,884.43
折旧摊销费	9,682,189.40	4,938,017.67
服务费	607,345.06	1,576,235.71
燃料动力费	2,312,173.92	926,534.08
其他	723,605.96	461,995.49
合计	47,260,968.85	37,336,023.31
其中：费用化研发支出	47,260,968.85	37,336,023.31

九、合并范围的变更

1、其他原因的合并范围变动

说明其他原因导致的合并范围变动（如，新设子公司、清算子公司等）及其相关情况：

2024年4月2日，公司注销子公司苏州景泓生物技术有限公司。

十、在其他主体中的权益

1、在子公司中的权益

(1) 企业集团的构成

单位：元

子公司名称	注册资本	主要经营地	注册地	业务性质	持股比例		取得方式
					直接	间接	
泓博智源（开原）药业有限公司	32,500,000.00	辽宁	辽宁	生产、销售商品	100.00%		非同一控制下企业合并
上海泓博尚奕药物技术有限公司	50,000,000.00	上海	上海	医药技术研发	100.00%		设立
成都泓博智源医药技术	100,000,000.00	成都	成都	医药技术研发	100.00%		设立

有限公司							
Pharma Resources (US), Inc.	1,500.00 股股份	美国	Wilmington	医药研发、医药化工产品销售	100.00%		设立

在子公司的持股比例不同于表决权比例的说明：

持有半数或以下表决权但仍控制被投资单位、以及持有半数以上表决权但不控制被投资单位的依据：

对于纳入合并范围的重要的结构化主体，控制的依据：

确定公司是代理人还是委托人的依据：

其他说明：

(2) 重要的非全资子公司

单位：元

子公司名称	少数股东持股比例	本期归属于少数股东的损益	本期向少数股东宣告分派的股利	期末少数股东权益余额
-------	----------	--------------	----------------	------------

子公司少数股东的持股比例不同于表决权比例的说明：

其他说明：

(3) 重要非全资子公司的主要财务信息

单位：元

子公司名称	期末余额						期初余额					
	流动资产	非流动资产	资产合计	流动负债	非流动负债	负债合计	流动资产	非流动资产	资产合计	流动负债	非流动负债	负债合计

单位：元

子公司名称	本期发生额				上期发生额			
	营业收入	净利润	综合收益总额	经营活动现金流量	营业收入	净利润	综合收益总额	经营活动现金流量

其他说明：

(4) 使用企业集团资产和清偿企业集团债务的重大限制

(5) 向纳入合并财务报表范围的结构化主体提供的财务支持或其他支持

其他说明：

十一、政府补助

1、报告期末按应收金额确认的政府补助

适用 不适用

未能在预计时点收到预计金额的政府补助的原因

适用 不适用

2、涉及政府补助的负债项目

适用 不适用

单位：元

会计科目	期初余额	本期新增补助金额	本期计入营业外收入金额	本期转入其他收益金额	本期其他变动	期末余额	与资产/收益相关
递延收益		180,000.00			11,989.48	168,010.52	与收益相关

3、计入当期损益的政府补助

适用 不适用

单位：元

会计科目	本期发生额	上期发生额
其他收益	4,465,188.00	2,390,307.00
营业外收入	2,610.00	18,628.00
合计	4,467,798.00	2,408,935.00

其他说明

十二、与金融工具相关的风险

1、金融工具产生的各类风险

本公司在经营过程中面临各种金融风险：信用风险、流动性风险和市场风险（包括汇率风险、利率风险和其他价格风险）。上述金融风险以及本公司为降低这些风险所采取的风险管理政策如下所述：

董事会负责规划并建立本公司的风险管理架构，制定本公司的风险管理政策和相关指引并监督风险管理措施的执行情况。本公司已制定风险管理政策以识别和分析本公司所面临的风险，这些风险管理政策对特定风险进行了明确规定，涵盖了市场风险、信用风险和流动性风险管理等诸多方面。本公司定期评估市场环境及本公司经营活动的变化以决定是否对风险管理政策及系统进行更新。本公司的风险管理由风险管理委员会按照董事会批准的政策开展。风险管理委员会通过与本公司其他业务部门的紧密合作来识别、评价和规避相关风险。本公司内部审计部门就风险管理控制及程序进行定期的审核，并将审核结果上报本公司的审计委员会。

本公司通过适当的多样化投资及业务组合来分散金融工具风险，并通过制定相应的风险管理政策减少集中于单一行业、特定地区或特定交易对手的风险。

1. 信用风险

信用风险是指交易对手未能履行合同义务而导致本公司发生财务损失的风险。

本公司信用风险主要产生于货币资金、应收票据、应收账款、应收款项融资、其他应收款等。于资产负债表日，本公司金融资产的账面价值已代表其最大信用风险敞口。

本公司货币资金主要为存放于声誉良好并拥有较高信用评级的国有银行和其他大中型上市银行的银行存款，本公司认为其不存在重大的信用风险，几乎不会产生因银行违约而导致的重大损失。

此外，对于应收票据、应收账款、应收款项融资、其他应收款等，本公司设定相关政策以控制信用风险敞口。本公司基于对客户的财务状况、从第三方获取担保的可能性、信用记录及其他因素诸如目前市场状况等评估客户的信用资质并设置相应信用期。本公司会定期对客户信用记录进行监控，对于信用记录不良的客户，本公司会采用书面催款、缩短信用期或取消信用期等方式，以确保本公司的整体信用风险在可控的范围内。

2. 流动性风险

流动性风险是指企业在履行以交付现金或其他金融资产的方式结算的义务时发生资金短缺的风险。

本公司的政策是确保拥有充足的现金以偿还到期债务。流动性风险由本公司的财务部门集中控制。财务部门通过监控现金余额、可随时变现的有价证券以及对未来 12 个月现金流量的滚动预测，确保公司在所有合理预测的情况下拥有充足的资金偿还债务。同时持续监控公司是否符合借款协议的规定，从主要金融机构获得提供足够备用资金的承诺，以满足短期和长期的资金需求。

3. 市场风险

金融工具的市场风险是指金融工具的公允价值或未来现金流量因市场价格变动而发生波动的风险，包括汇率风险、利率风险和其他价格风险。

(1) 利率风险

利率风险是指金融工具的公允价值或未来现金流量因市场利率变动而发生波动的风险。

固定利率和浮动利率的带息金融工具分别使本公司面临公允价值利率风险及现金流量利率风险。本公司根据市场环境来决定固定利率与浮动利率工具的比例，并通过定期审阅与监察维持适当的固定和浮动利率工具组合。

于 2024 年 12 月 31 日，在其他变量保持不变的情况下，如果以浮动利率计算的借款利率上升或下降 100 个基点，则本公司的净利润将减少或增加 85,000.00 元。管理层认为 100 个基点合理反映了下一年度利率可能发生变动的合理范围。

(2) 汇率风险

汇率风险是指金融工具的公允价值或未来现金流量因外汇汇率变动而发生波动的风险。

本公司持续监控外币交易和外币资产及负债的规模，以最大程度降低面临的外汇风险。此外，公司还可能签署远期外汇合约或货币互换合约以达到规避汇率风险的目的。

本公司面临的汇率风险主要来源于以美元计价的金融资产和金融负债，外币金融资产和外币金融负债折算成人民币的金额列示如下：

项目	期末余额			上年年末余额		
	美元	其他外币	合计	美元	其他外币	合计
货币资金	6,895,385.45	111,387.22	7,006,772.67	11,238,058.05		11,238,058.05
应收账款	8,694,172.55		8,694,172.55	7,089,286.26	46,265.00	7,135,551.26
其他应收款	4,000.00		4,000.00			

项目	期末余额			上年年末余额		
	美元	其他外币	合计	美元	其他外币	合计
应付账款				572,822.76		572,822.76
其他应付款	12,450.00		12,450.00	22,641.51		22,641.51
合计	15,606,008.00	111,387.22	15,717,395.22	18,922,808.58	46,265.00	18,969,073.58

于 2024 年 12 月 31 日，在所有其他变量保持不变的情况下，如果人民币对美元升值或贬值 5%，则公司将增加或减少净利润 479.79 万元（2023 年 12 月 31 日：533.88 万元）。管理层认为 5% 合理反映了下一年度人民币对美元可能发生变动的合理范围。

2、金融资产

(1) 转移方式分类

适用 不适用

单位：元

转移方式	已转移金融资产性质	已转移金融资产金额	终止确认情况	终止确认情况的判断依据
票据背书	应收票据中尚未到期的银行承兑汇票	13,416,764.10	部分终止确认	根据应收票据中的银行承兑汇票承兑银行信用等级判断
合计		13,416,764.10		

(2) 因转移而终止确认的金融资产

适用 不适用

单位：元

项目	金融资产转移的方式	终止确认的金融资产金额	与终止确认相关的利得或损失
应收款项融资	票据背书	12,249,537.57	
合计		12,249,537.57	

(3) 继续涉入的资产转移金融资产

适用 不适用

其他说明

十三、公允价值的披露

1、以公允价值计量的资产和负债的期末公允价值

单位：元

项目	期末公允价值			
	第一层次公允价值计	第二层次公允价值计	第三层次公允价值计	合计

	量	量	量	
一、持续的公允价值计量	--	--	--	--
（一）交易性金融资产		251,769,352.74		251,769,352.74
1.以公允价值计量且其变动计入当期损益的金融资产		251,769,352.74		251,769,352.74
理财产品		251,769,352.74		251,769,352.74
其他非流动金融资产			20,081,390.00	20,081,390.00
应收款项融资			2,031,034.20	2,031,034.20
持续以公允价值计量的资产总额		251,769,352.74	22,112,424.20	273,881,776.94
二、非持续的公允价值计量	--	--	--	--

2、持续和非持续第一层次公允价值计量项目市价的确定依据

3、持续和非持续第二层次公允价值计量项目，采用的估值技术和重要参数的定性及定量信息

理财产品公允价值，采用现金流量折现的估值技术，主要输入值为期望收益

4、持续和非持续第三层次公允价值计量项目，采用的估值技术和重要参数的定性及定量信息

5、持续的第三层次公允价值计量项目，期初与期末账面价值间的调节信息及不可观察参数敏感性分析

十四、关联方及关联交易

1、本企业的母公司情况

母公司名称	注册地	业务性质	注册资本	母公司对本企业的持股比例	母公司对本企业的表决权比例
泓博智源（香港）医药技术有限公司	香港	投资管理	10.00 港币	27.71%	27.71%

本企业的母公司情况的说明

本公司最终控制方是：PING CHEN、安荣昌、蒋胜力。PING CHEN、安荣昌、蒋胜力为一致行动人。

其他说明：

2、本企业的子公司情况

本企业子公司的情况详见附注十。

3、其他关联方情况

其他关联方名称	其他关联方与本企业关系
浙江昂利泰制药有限公司	实际控制人安荣昌任董事的企业

唯久生物技术（苏州）有限公司	公司间接股东 HONGJIANZHANG 任法人的企业
陈刚	子公司泓博智源（开原）药业有限公司总经理

其他说明：

4、关联交易情况

（1）购销商品、提供和接受劳务的关联交易

采购商品/接受劳务情况表

单位：元

关联方	关联交易内容	本期发生额	获批的交易额度	是否超过交易额度	上期发生额
-----	--------	-------	---------	----------	-------

出售商品/提供劳务情况表

单位：元

关联方	关联交易内容	本期发生额	上期发生额
浙江昂利泰制药有限公司	实际控制人安荣昌任董事的企业	471,746.22	129,245.28
唯久生物技术（苏州）有限公司	公司间接股东 HONGJIANZHANG 任法人的企业	5,049,370.30	15,678,446.29

购销商品、提供和接受劳务的关联交易说明

（2）关联担保情况

本公司作为担保方

单位：元

被担保方	担保金额	担保起始日	担保到期日	担保是否已经履行完毕
------	------	-------	-------	------------

本公司作为被担保方

单位：元

担保方	担保金额	担保起始日	担保到期日	担保是否已经履行完毕
陈刚	2,297,685.60	2023年07月12日	2024年01月12日	是
陈刚	3,617,610.00	2023年07月24日	2024年01月24日	是
陈刚	1,386,238.60	2023年08月18日	2024年02月18日	是
陈刚	977,436.00	2023年10月11日	2024年04月11日	是

关联担保情况说明

（3）关键管理人员报酬

单位：元

项目	本期发生额	上期发生额
关键管理人员薪酬	7,431,554.33	6,955,593.20

(4) 其他关联交易

5、关联方应收应付款项

(1) 应收项目

单位：元

项目名称	关联方	期末余额		期初余额	
		账面余额	坏账准备	账面余额	坏账准备
应收账款	唯久生物技术 (苏州)有限公司	5,049,370.30	252,468.52	5,437,750.59	271,887.53

十五、承诺及或有事项

1、重要承诺事项

公司无需要披露的重要承诺事项。

2、或有事项

(1) 资产负债表日存在的重要或有事项

公司无需要披露的重要或有事项。

(2) 公司没有需要披露的重要或有事项，也应予以说明

公司不存在需要披露的重要或有事项。

十六、资产负债表日后事项

1、重要的非调整事项

项目	内容	对财务状况和经营成果的影响数	无法估计影响数的原因
股票和债券的发行			
重要的对外投资	2025年2月26日，公司为满足发展战略需要，与上海骊辕企业管理合伙企业（有限合伙）、上海骊宸元鼎私募投资基金合伙企业（有限合伙）签订《上海骊宸延和企业管理合伙企业（有限合伙）合伙协议》，共同出资设立上海骊宸延和企业管理合伙企业（有限合伙），公司作为有限合伙人，以自有资金认缴出资730万元，占出资比例的28.08%。		
重要的债务重组			

自然灾害			
外汇汇率重要变动			
限制性股票激励计划	公司于 2025 年 1 月 2 日召开第三届董事会第二十一次会议，审议通过了《关于向 2024 年限制性股票激励计划激励对象首次授予限制性股票的议案》，同意并确定公司本次激励计划的首次授予日为 2025 年 1 月 2 日，以 12.35 元/股的授予价格向符合授予条件的 27 名激励对象首次授予 95.00 万股限制性股票。		

2、利润分配情况

拟分配每 10 股派息数（元）	3.3
拟分配每 10 股分红股（股）	
拟分配每 10 股转增数（股）	
经审议批准宣告发放的每 10 股派息数（元）	
经审议批准宣告发放的每 10 股分红股（股）	
经审议批准宣告发放的每 10 股转增数（股）	
利润分配方案	2025 年 4 月 22 日，公司第四届董事会第一次会议审议通过《关于公司 2024 年度利润分配方案的议案》，公司拟以公司实施利润分配方案时股权登记日已发行总股本扣除回购股份数为基数，向全体股东每 10 股派发现金红利 3.3 元（含税），不进行资本公积金转增股本，不送红股。若在本利润分配方案实施前公司总股本因股份回购、股权激励行权、再融资、新增股份上市等原因发生变动，公司将按照分配比例不变的原则对分配总额进行调整。

3、其他资产负债表日后事项说明

十七、母公司财务报表主要项目注释

1、应收账款

(1) 按账龄披露

单位：元

账龄	期末账面余额	期初账面余额
1 年以内（含 1 年）	52,035,963.45	90,548,111.86
1 至 2 年	41,482,896.27	
合计	93,518,859.72	90,548,111.86

(2) 按坏账计提方法分类披露

单位：元

类别	期末余额	期初余额
----	------	------

	账面余额		坏账准备		账面价值	账面余额		坏账准备		账面价值
	金额	比例	金额	计提比例		金额	比例	金额	计提比例	
其中：										
按组合计提坏账准备的应收账款	93,518,859.72	100.00%	2,446,515.22	2.62%	91,072,344.50	90,548,111.86	100.00%	2,453,260.78	2.71%	88,094,851.08
其中：										
按账龄组合计提	48,930,304.41	52.32%	2,446,515.22	5.00%	46,483,789.19	49,065,215.59	54.19%	2,453,260.78	5.00%	46,611,954.81
合并范围内关联方款项	44,588,555.31	47.68%			44,588,555.31	41,482,896.27	45.81%			41,482,896.27
合计	93,518,859.72	100.00%	2,446,515.22		91,072,344.50	90,548,111.86	100.00%	2,453,260.78		88,094,851.08

按组合计提坏账准备：账龄组合

单位：元

名称	期末余额		
	账面余额	坏账准备	计提比例
1年以内（含1年）	48,930,304.41	2,446,515.22	5.00%
合计	48,930,304.41	2,446,515.22	

确定该组合依据的说明：

如是按照预期信用损失一般模型计提应收账款坏账准备：

适用 不适用**(3) 本期计提、收回或转回的坏账准备情况**

本期计提坏账准备情况：

单位：元

类别	期初余额	本期变动金额				期末余额
		计提	收回或转回	核销	其他	
按账龄组合计提	2,453,260.78		6,745.56			2,446,515.22
合计	2,453,260.78		6,745.56			2,446,515.22

其中本期坏账准备收回或转回金额重要的：

单位：元

单位名称	收回或转回金额	转回原因	收回方式	确定原坏账准备计提比例的依据及其合理性

(4) 按欠款方归集的期末余额前五名的应收账款和合同资产情况

单位：元

单位名称	应收账款期末余额	合同资产期末余额	应收账款和合同资产期末余额	占应收账款和合同资产期末余额合计数的比例	应收账款坏账准备和合同资产减值准备期末余额
上海泓博尚奕药物技术有限公司	44,588,555.31		44,588,555.31	47.68%	
客户 E	5,738,205.93		5,738,205.93	6.14%	286,910.30
客户 F	5,049,370.30		5,049,370.30	5.40%	252,468.52
客户 G	4,398,165.61		4,398,165.61	4.70%	219,908.28
客户 H	4,182,937.72		4,182,937.72	4.47%	209,146.89
合计	63,957,234.87		63,957,234.87	68.39%	968,433.99

2、其他应收款

单位：元

项目	期末余额	期初余额
其他应收款	293,889,526.60	227,665,977.10
合计	293,889,526.60	227,665,977.10

(1) 其他应收款

1) 其他应收款按款项性质分类情况

单位：元

款项性质	期末账面余额	期初账面余额
押金及备用金	3,539,926.66	3,976,831.90
合并范围内关联方款项	290,321,860.84	223,667,189.95
其他	27,739.10	21,955.25
合计	293,889,526.60	227,665,977.10

2) 按账龄披露

单位：元

账龄	期末账面余额	期初账面余额
1 年以内（含 1 年）	109,019,810.75	201,011,139.39
1 至 2 年	170,789,184.14	8,928,421.00
2 至 3 年	7,128,421.00	14,244,953.99
3 年以上	6,952,110.71	3,481,462.72
5 年以上	6,952,110.71	3,481,462.72
合计	293,889,526.60	227,665,977.10

3) 按坏账计提方法分类披露

单位：元

类别	期末余额					期初余额				
	账面余额		坏账准备		账面价值	账面余额		坏账准备		账面价值
	金额	比例	金额	计提比例		金额	比例	金额	计提比例	

按单项计提坏账准备										
其中：										
按组合计提坏账准备	293,889,526.60	100.00%			293,889,526.60	227,665,977.10	100.00%			227,665,977.10
其中：										
押金及备用金	3,539,926.66	1.20%			3,539,926.66	3,976,831.90	1.75%			3,976,831.90
合并范围内关联方款项	290,321,860.84	98.79%			290,321,860.84	223,667,189.95	98.24%			223,667,189.95
其他无风险款项	27,739.10	0.01%			27,739.10	21,955.25	0.01%			21,955.25
合计	293,889,526.60	100.00%			293,889,526.60	227,665,977.10	100.00%			227,665,977.10

按预期信用损失一般模型计提坏账准备：

单位：元

坏账准备	第一阶段	第二阶段	第三阶段	合计
	未来 12 个月预期信用损失	整个存续期预期信用损失(未发生信用减值)	整个存续期预期信用损失(已发生信用减值)	
2024 年 1 月 1 日余额	227,665,977.10			227,665,977.10
2024 年 1 月 1 日余额在本期				
本期计提	66,223,549.50			66,223,549.50
2024 年 12 月 31 日余额	293,889,526.60			293,889,526.60

各阶段划分依据和坏账准备计提比例

损失准备本期变动金额重大的账面余额变动情况

适用 不适用

4) 按欠款方归集的期末余额前五名的其他应收款情况

单位：元

单位名称	款项的性质	期末余额	账龄	占其他应收款期末余额合计数的比例	坏账准备期末余额
上海泓博尚奕药物技术有限公司	合并范围内关联方款项	150,864,355.03	1 年以内(含 1 年)、1-2 年(含 2 年)	51.33%	
成都泓博智源医药技术有限公司	合并范围内关联方款项	103,779,500.00	1 年以内(含 1 年)、1-2 年(含 2 年)	35.31%	
泓博智源(开原)	押金及保证金+备	35,678,005.81	1 年以内(含 1	12.14%	

药业有限公司	用金		年)、1-2 年 (含 2 年)、2-3 年(含 3 年)、3 年以上		
债权人 A	押金及保证金+备 用金	2,586,739.08	1 年以内(含 1 年)	0.88%	
债权人 C	押金及保证金+备 用金	457,818.40	1 年以内(含 1 年)	0.16%	
合计		293,366,418.32		99.82%	

3、长期股权投资

单位：元

项目	期末余额			期初余额		
	账面余额	减值准备	账面价值	账面余额	减值准备	账面价值
对子公司投资	198,375,430. 00	6,900,000.00	191,475,430. 00	163,780,877. 31	6,900,000.00	156,880,877. 31
合计	198,375,430. 00	6,900,000.00	191,475,430. 00	163,780,877. 31	6,900,000.00	156,880,877. 31

(1) 对子公司投资

单位：元

被投资单 位	期初余额 (账面价 值)	减值准备 期初余额	本期增减变动				期末余额 (账面价 值)	减值准备 期末余额
			追加投资	减少投资	计提减值 准备	其他		
苏州景泓 生物技术 有限公司	1,860,642 .31			1,860,642 .31				
泓博智源 (开原) 药业有限 公司	41,120,23 5.00	6,900,000 .00					41,120,23 5.00	6,900,000 .00
上海泓博 尚奕药物 技术有限 公司	50,000,00 0.00						50,000,00 0.00	
成都泓博 智源医药 技术有限 公司	63,900,00 0.00		36,100,00 0.00				100,000,0 00.00	
Pharma Resources (US), Inc.			355,195.0 0				355,195.0 0	
合计	156,880,8 77.31	6,900,000 .00	36,455,19 5.00	1,860,642 .31			191,475,4 30.00	6,900,000 .00

4、营业收入和营业成本

单位：元

项目	本期发生额		上期发生额	
	收入	成本	收入	成本
主营业务	329,162,749.99	225,370,936.04	361,700,989.02	235,858,334.93
其他业务	80,978.00	55,358.90	97,726.80	
合计	329,243,727.99	225,426,294.94	361,798,715.82	235,858,334.93

营业收入、营业成本的分解信息：

单位：元

合同分类	分部 1		分部 2				合计	
	营业收入	营业成本	营业收入	营业成本	营业收入	营业成本	营业收入	营业成本
业务类型								
其中：								
按经营地区分类								
其中：								
市场或客户类型								
其中：								
合同类型								
其中：								
按商品转让的时间分类								
其中：								
按合同期限分类								
其中：								
按销售渠道分类								
其中：								
合计								

与履约义务相关的信息：

项目	履行履约义务的时间	重要的支付条款	公司承诺转让商品的性质	是否为主要责任人	公司承担的预期将退还给客户的款项	公司提供的质量保证类型及相关义务
其他说明						

其他说明

与分摊至剩余履约义务的交易价格相关的信息：

本报告期末已签订合同、但尚未履行或尚未履行完毕的履约义务所对应的收入金额为 0.00 元，其中，元预计将于年度确认收入，元预计将于年度确认收入，元预计将于年度确认收入。

重大合同变更或重大交易价格调整

单位：元

项目	会计处理方法	对收入的影响金额
----	--------	----------

其他说明：

5、投资收益

单位：元

项目	本期发生额	上期发生额
处置长期股权投资产生的投资收益	3,747,648.02	
处置交易性金融资产取得的投资收益		-5,315,100.00
处置理财产品取得的投资收益	2,945,849.43	5,707,479.85
合计	6,693,497.45	392,379.85

十八、补充资料

1、当期非经常性损益明细表

适用 不适用

单位：元

项目	金额	说明
非流动性资产处置损益	-287,018.07	
计入当期损益的政府补助（与公司正常经营业务密切相关，符合国家政策规定、按照确定的标准享有、对公司损益产生持续影响的政府补助除外）	5,128,656.59	
委托他人投资或管理资产的损益	8,407,268.01	
除上述各项之外的其他营业外收入和支出	186,508.24	
减：所得税影响额	1,309,618.09	
合计	12,125,796.68	--

其他符合非经常性损益定义的损益项目的具体情况：

适用 不适用

公司不存在其他符合非经常性损益定义的损益项目的具体情况。

将《公开发行证券的公司信息披露解释性公告第 1 号——非经常性损益》中列举的非经常性损益项目界定为经常性损益项目的情况说明

适用 不适用

2、净资产收益率及每股收益

报告期利润	加权平均净资产收益率	每股收益	
		基本每股收益（元/股）	稀释每股收益（元/股）

归属于公司普通股股东的净利润	1.59%	0.12	0.12
扣除非经常性损益后归属于公司普通股股东的净利润	0.46%	0.04	0.04

3、境内外会计准则下会计数据差异

(1) 同时按照国际会计准则与按中国会计准则披露的财务报告中净利润和净资产差异情况

适用 不适用

(2) 同时按照境外会计准则与按中国会计准则披露的财务报告中净利润和净资产差异情况

适用 不适用

(3) 境内外会计准则下会计数据差异原因说明，对已经境外审计机构审计的数据进行差异调节的，应注明该境外机构的名称

适用 不适用

4、其他

不适用

第十一节 商誉减值测试报告

一、是否进行减值测试

是 否

二、是否在减值测试中取得以财务报告为目的的评估报告

是 否

资产组名称	评估机构	评估师	评估报告编号	评估价值类型	评估结果

三、是否存在减值迹象

资产组名称	是否存在减值迹象	备注	是否计提减值	备注	减值依据	备注

四、商誉分摊情况

单位：元

资产组名称	资产组或资产组组合的构成	资产组或资产组组合的确定方法	资产组或资产组组合的账面金额	商誉分摊方法	分摊商誉原值

资产组或资产组组合的确定方法是否与以前年度存在差异

是 否

变更前

单位：元

资产组名称	资产组或资产组组合的构成	资产组或资产组组合的确定方法	资产组或资产组组合的账面金额	商誉分摊方法	分摊商誉原值

五、商誉减值测试过程

1、重要假设及其理由

2、整体资产组或资产组组合账面价值

单位：元

资产组名称	归属于母公司股东的商誉账面价值	归属于少数股东的商誉账面价值	全部商誉账面价值	资产组或资产组组合内其他资产账面价值	包含商誉的资产组或资产组组合账面价值

3、可收回金额

(1) 公允价值减去处置费用后的净额

适用 不适用

单位：元

资产组名称	公允价值层次	公允价值获取方式	公允价值	处置费用	公允价值减去处置费用后的净额

前述信息是否与以前期间不一致

是 否

其他说明：

适用 不适用

(2) 预计未来现金净流量的现值

适用 不适用

单位：元

资产组名称	预测期间	预测期营业收入增长率	预测期利润率	预测期净利润	稳定期间	稳定期营业收入增长率	稳定期利润率	稳定期净利润	折现率	预计未来现金净流量的现值

预测期营业收入增长率是否与以前期间不一致	
预测期利润率是否与以前期间不一致	
预测期净利润是否与以前期间不一致	
稳定期营业收入增长率是否与以前期间不一致	
稳定期利润率是否与以前期间不一致	
稳定期净利润是否与以前期间不一致	
折现率是否与以前期间不一致	

注：以前期间是指自形成商誉以后的各会计期间。

其他说明：

适用 不适用

4、商誉减值损失的计算

单位：元

资产组名称	包含商誉的资产组或资产组组合账面价值	可收回金额	整体商誉减值准备	归属于母公司股东的商誉减值准备	以前年度已计提的商誉减值准备	本年度商誉减值损失

六、未实现盈利预测的标的情况

单位：元

标的名称	对应资产组	商誉原值	已计提商誉减值准备	本年商誉减值损失金额	是否存在业绩承诺	是否完成业绩承诺	备注

七、年度业绩曾下滑 50%以上的标的情况

单位：元

标的名称	对应资产组	商誉原值	已计提商誉减值准备	本年商誉减值损失金额	首次下滑 50%以上的年度	下滑趋势是否扭转	备注

注：曾下滑指自收购以后的各会计期间。

八、未入账资产

适用 不适用

资产名称	资产类型	资产寿命	未入账原因