

LUOLAI GROUP
罗莱生活

2024年年度报告



第一节 重要提示、目录和释义

公司董事会、监事会及董事、监事、高级管理人员保证年度报告内容的真实、准确、完整，不存在虚假记载、误导性陈述或重大遗漏，并承担个别和连带的法律责任。

公司负责人薛嘉琛、主管会计工作负责人陈晓东及会计机构负责人（会计主管人员）张金玉声明：保证本年度报告中财务报告的真实、准确、完整。所有董事均已出席了审议本报告的董事会会议。

本公司请投资者认真阅读本报告，公司在本报告“第三节 管理层讨论与分析”中“报告期内公司从事的主要业务”部分，描述了公司可能面对的风险及对应措施，敬请广大投资者注意相关投资风险。

公司经本次董事会审议通过的利润分配预案为：以 834,092,481 为基数，向全体股东每 10 股派发现金红利 4 元（含税），送红股 0 股（含税），不以公积金转增股本。

公司拟于 2025 年中期结合未分配利润与当期业绩情况进行分红，以当时总股本为基数，向全体股东按每 10 股派发现金红利不低于 2 元（含税）。

目录

第一节 重要提示、目录和释义.....	2
第二节 公司简介和主要财务指标	6
第三节 管理层讨论与分析.....	9
第四节 公司治理	49
第五节 环境和社会责任.....	66
第六节 重要事项	67
第七节 股份变动及股东情况.....	79
第八节 优先股相关情况.....	86
第九节 债券相关情况	87
第十节 财务报告	88

备查文件目录

- 一、载有法定代表人签名的 2024 年年度报告正本；
- 二、载有法定代表人、主管会计工作负责人、会计机构负责人签名并盖章的财务报表；
- 三、报告期内在巨潮资讯网和《证券时报》上公开披露过的所有公司文件的正本及公告的原稿；
- 四、载有会计师事务所盖章、注册会计师签名并盖章的审计报告原件。

释义

释义项	指	释义内容
公司、本公司、罗莱生活	指	罗莱生活科技股份有限公司
上海罗莱	指	上海罗莱家用纺织品有限公司
上海罗莱家居	指	上海罗莱家居用品有限公司
上海罗莱生活	指	上海罗莱生活科技有限公司
罗莱商务	指	南通罗莱商务咨询有限公司
罗莱品牌管理	指	南通罗莱品牌管理有限公司
证券法	指	中华人民共和国证券法
公司法	指	中华人民共和国公司法
元、万元	指	人民币元、人民币万元
本报告期、报告期、本年度	指	2024 年 1 月 1 日至 2024 年 12 月 31 日
报告期末、期末	指	2024 年 12 月 31 日
上年、上年同期、去年同期	指	2023 年 1 月 1 日-2023 年 12 月 31 日

第二节 公司简介和主要财务指标

一、公司信息

股票简称	罗莱生活	股票代码	002293
变更前的股票简称（如有）	无		
股票上市证券交易所	深圳证券交易所		
公司的中文名称	罗莱生活科技股份有限公司		
公司的中文简称	罗莱生活		
公司的外文名称（如有）	LUOLAI LIFESTYLE TECHNOLOGY CO., LTD.		
公司的法定代表人	薛嘉琛		
注册地址	江苏省南通经济技术开发区星湖大道 1699 号		
注册地址的邮政编码	226009		
公司注册地址历史变更情况	不适用		
办公地址	上海市普陀区同普路 339 弄 3 号楼罗莱生活大厦		
办公地址的邮政编码	200062		
公司网址	https://www.luolai.cn		
电子信箱	ir@luolai.com.cn		

二、联系人和联系方式

	董事会秘书	证券事务代表
姓名	薛霞	章碰
联系地址	上海市普陀区同普路 339 弄 3 号楼罗莱生活大厦	上海市普陀区同普路 339 弄 3 号楼罗莱生活大厦
电话	021-23138999	021-23138999
传真	021-23138770	021-23138770
电子信箱	ir@luolai.com.cn	ir@luolai.com.cn

三、信息披露及备置地点

公司披露年度报告的证券交易所网站	深圳证券交易所 (http://www.szse.cn)
公司披露年度报告的媒体名称及网址	证券时报 (http://stcn.com)、巨潮资讯网 (http://www.cninfo.com.cn)
公司年度报告备置地点	上海市普陀区同普路 339 弄 3 号楼罗莱生活大厦证券部

四、注册变更情况

统一社会信用代码	913206007382887412
公司上市以来主营业务的变化情况（如有）	无变更
历次控股股东的变更情况（如有）	无变更

五、其他有关资料

公司聘请的会计师事务所

会计师事务所名称	容诚会计师事务所（特殊普通合伙）
会计师事务所办公地址	北京市西城区阜成门外大街 22 号 1 幢外经贸大厦 901-22 至 901-26
签字会计师姓名	王辉达、朱鑫炎、刘文

公司聘请的报告期内履行持续督导职责的保荐机构

适用 不适用

公司聘请的报告期内履行持续督导职责的财务顾问

适用 不适用

六、主要会计数据和财务指标

公司是否需追溯调整或重述以前年度会计数据

是 否

	2024 年	2023 年	本年比上年 增减	2022 年
营业收入（元）	4,559,240,138.83	5,315,293,796.27	-14.22%	5,313,811,829.06
归属于上市公司股东的净利润（元）	432,847,009.53	572,443,884.45	-24.39%	580,780,167.98
归属于上市公司股东的扣除非经常性 损益的净利润（元）	403,282,203.23	515,190,677.28	-21.72%	535,041,784.04
经营活动产生的现金流量净额（元）	847,053,454.42	935,556,641.10	-9.46%	431,661,981.67
基本每股收益（元/股）	0.5209	0.6837	-23.81%	0.6927
稀释每股收益（元/股）	0.5209	0.6837	-23.81%	0.6927
加权平均净资产收益率	10.18%	13.55%	-3.37%	13.90%
	2024 年末	2023 年末	本年末比上 年末增减	2022 年末
总资产（元）	6,166,022,812.07	6,804,216,411.65	-9.38%	7,098,419,362.91
归属于上市公司股东的净资产（元）	4,185,331,172.85	4,234,336,615.81	-1.16%	4,175,049,182.17

公司最近三个会计年度扣除非经常性损益前后净利润孰低者均为负值，且最近一年审计报告显示公司持续经营能力存在不确定性

是 否

扣除非经常损益前后的净利润孰低者为负值

是 否

七、境内外会计准则下会计数据差异

1、同时按照国际会计准则与按照中国会计准则披露的财务报告中净利润和净资产差异情况

适用 不适用

公司报告期不存在按照国际会计准则与按照中国会计准则披露的财务报告中净利润和净资产差异情况。

2、同时按照境外会计准则与按照中国会计准则披露的财务报告中净利润和净资产差异情况

适用 不适用

公司报告期不存在按照境外会计准则与按照中国会计准则披露的财务报告中净利润和净资产差异情况。

八、分季度主要财务指标

单位：元

	第一季度	第二季度	第三季度	第四季度
营业收入	1,087,786,557.33	1,017,744,720.43	1,095,656,972.66	1,358,051,888.41
归属于上市公司股东的净利润	89,493,457.44	69,080,859.80	102,966,665.20	171,306,027.09
归属于上市公司股东的扣除非经常性损益的净利润	86,909,972.64	53,649,762.75	100,638,157.18	162,084,310.66
经营活动产生的现金流量净额	96,273,623.26	196,333,060.42	120,872,346.33	433,574,424.41

上述财务指标或其加总数是否与公司已披露季度报告、半年度报告相关财务指标存在重大差异

是 否

九、非经常性损益项目及金额

适用 不适用

单位：元

项目	2024 年金额	2023 年金额	2022 年金额	说明
非流动性资产处置损益（包括已计提资产减值准备的冲销部分）	8,481,069.69	-1,206,044.66	-3,467,678.80	
计入当期损益的政府补助（与公司正常经营业务密切相关，符合国家政策规定、按照确定的标准享有、对公司损益产生持续影响的政府补助除外）	29,392,813.11	44,365,207.78	42,854,258.02	
除同公司正常经营业务相关的有效套期保值业务外，非金融企业持有金融资产和金融负债产生的公允价值变动损益以及处置金融资产和金融负债产生的损益	10,269,367.77	12,883,780.71	20,754,832.03	
单独进行减值测试的应收款项减值准备转回	1,786,244.97	2,660,338.67	856,870.28	
除上述各项之外的其他营业外收入和支出	-11,471,932.69	13,608,405.84	-4,774,373.64	
减：所得税影响额	8,511,782.99	14,262,790.80	9,667,314.79	
少数股东权益影响额（税后）	380,973.56	795,690.37	818,209.16	
合计	29,564,806.30	57,253,207.17	45,738,383.94	--

其他符合非经常性损益定义的损益项目的具体情况：

适用 不适用

公司不存在其他符合非经常性损益定义的损益项目的具体情况。

将《公开发行证券的公司信息披露解释性公告第 1 号——非经常性损益》中列举的非经常性损益项目界定为经常性损益项目的情况说明

适用 不适用

公司不存在将《公开发行证券的公司信息披露解释性公告第 1 号——非经常性损益》中列举的非经常性损益项目界定为经常性损益的项目的情形。

第三节 管理层讨论与分析

一、报告期内公司所处行业情况

公司需遵守《深圳证券交易所上市公司自律监管指引第 3 号——行业信息披露》中纺织服装相关行业的披露要求

(一)、宏观经济情况

2024 年全球经济缓慢复苏，国内经济总体呈现稳中趋缓的态势。根据国家统计局数据，2024 年全年国内生产总值比上年增长 5.0%，经济整体依然呈现稳中向好的发展态势，2024 年社会消费品零售总额 48.33 万亿元，比上年增长 3.5%。全年限额以上服装、鞋帽、针纺织品类商品零售额同比增长 0.3%。在国家鼓励消费、政府补贴、财政刺激等一系列政策推动下，社会信心有效提振、市场活力增强，为家纺行业平稳向好发展提供强有力支撑。

报告期内，公司实现营业收入 45.59 亿元，同比上年度下降 14.22%，实现归母净利润 4.33 亿元，同比上年度下降 24.39%；其中，国内家纺业务实现营业收入 37.37 亿元，同比上年度下降 12.43%，实现归母净利润 4.62 亿元，同比上年度下降 13.32%。

(二)、家纺行业情况

家用纺织品行业是中国纺织业的重要组成部分，伴随着纺织行业的发展，在产业结构升级、产品范围扩展以及消费者需求的推动下，不断驱动行业的创新升级，逐渐从劳动密集型转向资金、技术密集型产业，并逐步向智能化产业转变。目前我国家纺行业已进入平稳发展阶段，在产业链供应、生产、品牌营销、渠道扩张等取得很大发展，进一步加速了家纺产业体系的形成和完善，使得家纺的细分品类日益齐全，产品种类大为丰富，品质不断提升，产品差异化不断增强，行业整体竞争力明显提高。过去十年间，中国家纺行业市场规模总体扩大，增长率略有放缓，尽管宏观经济面临着一些挑战，但家纺行业发展前景仍然值得期待。

1、行业平稳运行，利润承压

2024 年我国家用纺织品行业整体保持了稳定增长态势，据国家统计局数据测算，规模以上家用纺织品企业近三年营业收入稳步提升，2024 年规模以上家用纺织品企业实现营业收入同比增长 2.02%。与此同时，行业的综合成本也在不断攀升，利润空间受到挤压。2024 年规模以上家用纺织品企业营业成本同比增长 2.46%，增幅高于收入增幅，且三项期间费用比 2023 年同期增长 0.81%。行业利润空间受到挤压：规模以上家用纺织品企业利润总额同比下降 7.42%，自 2024 年 11 月以来规模以上企业营业收入与营业成本均有明显的提升（图 1，资料来源：国家统计局）。从全年运行走势情况看，行业运行整体呈现稳中放缓趋势。



图 1. 2024 年规模以上家用纺织品企业主要经济指标走势

2024 年，床品行业利润同比降幅加大，企业承压前行。根据中国家纺协会统计数据，2024 年规模以上床品企业营业收入同比增长 3.72%，利润总额同比大幅下降 12.04%，2024 年 9 月份以来，利润总额降幅逐渐收窄（图 2，资料来源：国家统计局）。以历史数据来看，当前规模以上床品企业营业收入同比呈回升趋势，利润总额在经历了自 2021 年以来的连续增长后震荡回落（图 3，资料来源：国家统计局），其中包含高基数的影响以及成本攀高等因素的影响。



图 2. 2024 年规模以上床上用品企业主要经济指标走势

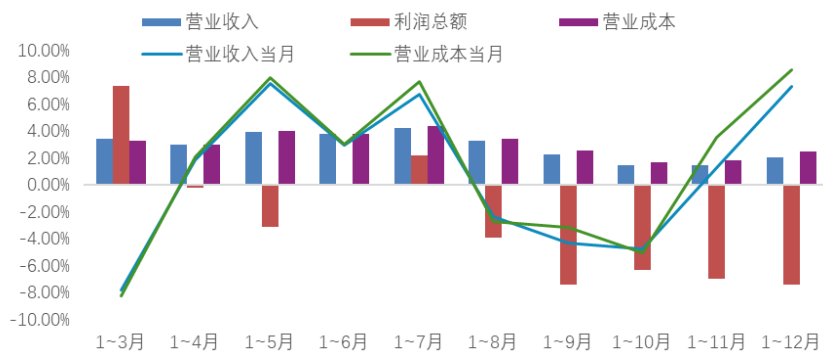

图 3. 2019~2024 年床品规模以上企业营业收入、利润总额、营业成本同比

2、增速放缓，产业政策助力提振信心

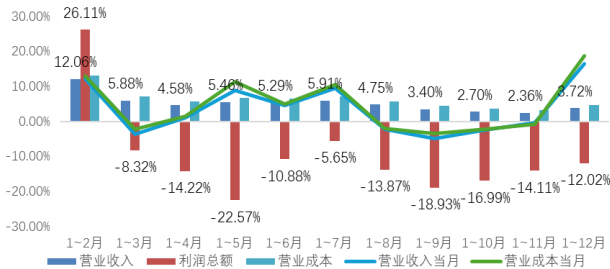
2024 年尤其是下半年以来，受内生消费动力不足影响，人均消费支出持续回落，据国家统计局数据显示，全国服装、鞋帽、针纺织品（含家用纺织品类）2024 年同比增长 0.3%。家用纺织品规模以上企业 2024 年内销产值同比增长 0.85%。

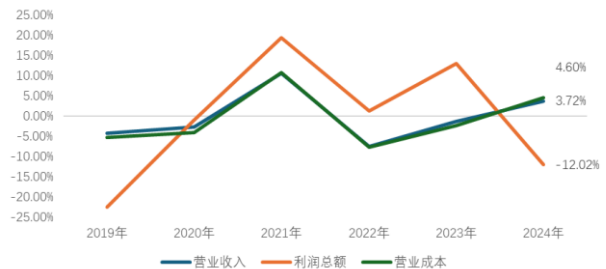

图 4. 2024 年规模以上家用纺织品企业内销产值增长走势

受内需动力不足影响，家纺企业整体经营承压，但行业龙头企业依然展现出良好的抗压能力和发展韧性，在品牌建设、渠道布局、研发创新、管理体系等方面持续发力，保持了相对健康的整体运营水平。

国家政策层面，不断大力支持纺织业的发展，中纺联、工信部、发改委相继发布《纺织行业“十四五”绿色发展指导意见》、《关于产业用纺织品行业高质量发展的指导意见》等文件，意见指出，加快构建绿色低碳循环发展体系，推动产业链高效、清洁、协同发展，大力推进纺织行业的高质量、自动化、智能化发展。

2024 年国务院推出的“推动大规模设备更新和消费品以旧换新”是加快构建新发展格局、推动高质量发展的重要举措。2024 年参加政府补贴的省市包括了上海、安徽、江苏全域及福建龙岩等家用纺织品产业聚集地区。2024 年 9 月底，上海市正式将家用纺织品产品纳入补贴范围，涵盖家用纺织品企业的线下百货、超市、专卖店，线上旗舰店等。2024 年 11 月上旬开始运营，通过叠加折扣、强化宣传，结合“双 11”、“双 12”和年终大促活动，政策助力市场信心，进一步带动家纺产品的销售。

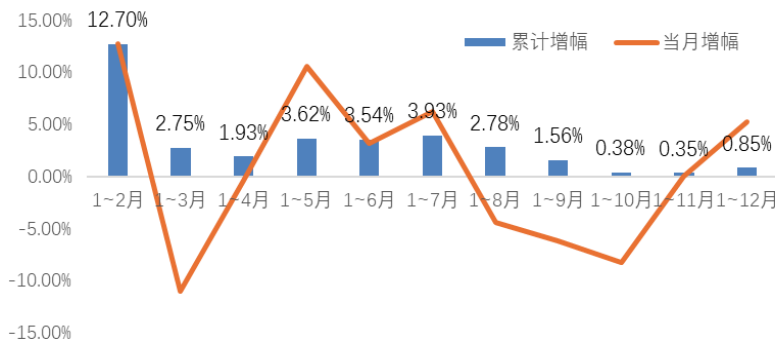
3、行业趋势与展望

当前全球贸易整体处于复苏进程中，外部环境不确定因素仍然较多，给家纺行业发展带来一定阻力，我国家用纺织品行业在接下来的一段时期内还将是机遇与挑战并存。长期来看，我国经济长期稳定向好的基本面没有改变，随着国家

稳增长系列政策释放流动性，“大规模设备更新和消费品以旧换新”政策的进一步推广和落地，还将有助于企业投资和居民消费。进一步扩大和增强补贴等政策对行业的支持力度，促进改善消费环境，提振信心是改善行业内销的关键所在。以扩大内需为着力点，注重发掘家用纺织品领域的科技引领力与时尚创新力，提升产品附加价值和服务，发挥竞争优势。加强对高性能、绿色环保等产品的开发，进一步降本提质增效，发展行业新质生产力，注重研发创新与产业融合发展。

未来国际宏观环境依然错综复杂多变，家用纺织品行业企业还应要提高产业安全风险意识，重视自主创新，建立领先基础，稳定终端渠道，提升产业核心竞争力。同时还应积极进行合理全球布局，应用跨境电商模式开拓市场新增长点，加速推进两化融合，开展技术创新，在变化中寻求突破。

二、报告期内公司从事的主要业务

公司需遵守《深圳证券交易所上市公司自律监管指引第3号——行业信息披露》中纺织服装相关行业的披露要求

（一）公司主要从事的业务及模式

罗莱生活科技股份有限公司于1992年成立，作为国内较早涉足家用纺织品行业的龙头企业，公司集研发、设计、生产、销售和品牌推广于一体，以持续提升消费者的家居生活品质为己任，不断满足消费者需求，引领行业发展。罗莱生活秉承“让人们享受健康、舒适、美的家居生活”的使命，致力于成为全球家居行业领先者，做受人尊敬的百年企业。公司先后被授予“国家级高新技术企业”、“江苏省省长质量奖”、“江苏省睡眠产品新型材料工程技术研究中心”、“中国纺织服装品牌竞争力优势企业”等称誉和称号。



公司聚焦以床品为主的家用纺织品业务，集研发、设计、生产、销售于一体，通过购物中心、百货、品牌旗舰店、奥特莱斯、社区专卖店、平台电商、直营电商（官网、小程序）、团购等线上、线下各销售渠道，以覆盖超高端市场（廊湾、莱克星顿、内野）、高端市场（罗莱、罗莱儿童）和大众消费市场（LOVO 乐蜗）的多品牌产品，满足不同类型的消费需求，同时不断探索“大家纺小家居”的家居场景化模式。除公司2017年收购的家具品牌莱克星顿 Lexington 的销售市场主要在北美以外，公司其他品牌产品的销售均以国内市场为主。



(二) 报告期内，公司各主要品牌的情况

罗莱超柔床品

罗莱超柔床品作为家纺行业龙头品牌，连续 20 年（2005-2024）荣获同类产品市场综合占有率第一位（中华全国商业信息中心统计信息证明）。罗莱 Texsoft 超柔科技源自独家材质，搭配全产业链超柔核心技术，打造 Texsoft 超柔舒适体系，以高品质成就超柔，为消费者带来可感知的超柔触感，致力于为人们带来健康、舒适、美的家居生活。



2024 年，罗莱超柔床品在品牌建设与产品创新方面取得了显著成就。品质溯源方面，开启奥地利溯源之旅及四川探寻蚕丝源头之行，双丝溯源为罗莱消费者展现更直观的产品品质。与巨量算数联合发布《罗莱超柔白皮书 3.0》，深入研究消费者睡眠习惯，为产品创新提供数据支持，更进一步基于消费者需求开拓新品。

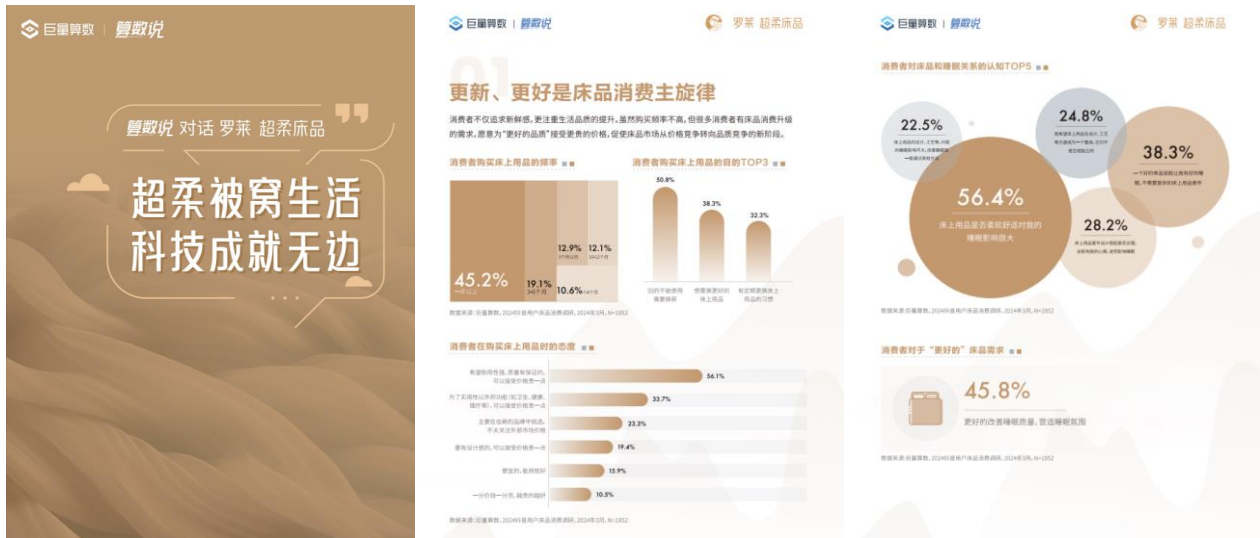

在 IP 联名方面，罗莱超柔床品携手故宫文化发布联名婚庆套件，将传统文化与现代家纺设计相结合。联名产品独家展出于故宫博物院，成为首个进故宫巡展的床品品牌。



2024 年秋冬，重磅发布超柔无边鹅绒被 2.0 和超柔无边羽绒枕。超柔无边鹅绒被以其“不漏风才是真保暖”的特性，为消费者提供了卓越的睡眠体验。罗莱超柔无边羽绒枕荣获全球工业设计领域的“奥斯卡”——德国红点奖。



2024 年双十一，罗莱零压深睡枕线上线下同步上市。专为追求高质量睡眠的消费者设计，采用先进的零压技术，能有效缓解颈部压力，提供全方位的支撑，帮助消费者快速进入深度睡眠状态。产品一经上市即大获好评，并在小红书及抖音平台引发较大话题讨论，实现品牌曝光及产品推广的双增长，提升整体品牌超柔心智。

在营销方面，罗莱布局多维度传播矩阵，通过线下门店及线上抖音超品日，京东超品日等平台活动，取得破圈曝光及引流，创造了品牌历史上的多个首次成绩。通过持续的产品创新和精准的市场策略，罗莱不仅巩固了其在行业中的领先地位，也为消费者带来了更多的惊喜和美好体验。



罗莱儿童 LUOLAI KIDS

罗莱儿童（LUOLAI KIDS）为 3 岁以上的儿童和青少年，营造童趣、纯真、想像力的家居空间。超柔科技和 A 类安全保障的产品体系，结合丰富多元的设计风格，如同亲密伙伴陪伴，保障儿童安全舒适的睡眠，去激发儿童不受拘束的无尽想像和探索精神。



2024 年罗莱儿童稳扎品牌安全根基，全面落地“儿童安全床品”的定位，携手医学专家、科研专家、种植专家，构建“医学助力+科研创新+生态种植”三位一体的安全闭环。在安全睡眠研究上，罗莱儿童与上海交通大学医学院附属上海儿童医学中心携手，助力儿童健康，尤其是睡眠领域做出更深入的研究，为儿童提供更好的睡眠环境和体验。

在安全材质优化方面，罗莱儿童与中国农业科学院棉花研究所合作，在新疆昌吉国家农业产业园培育自研罗莱儿童专属宝宝棉。

在用户体验上，罗莱儿童开启了“我睡我自己设计的床品”的私人定制服务，将孩子的原创艺术画作融入日常寝具，构建其独特的个人化美育空间。此服务不仅深化亲子间的情感纽带，亦开辟了多元化的市场触点——从教育培训机构的集体采购到节日庆典的专属馈赠，全方位拓展了品牌的影响力与市场渗透力。

我睡自己！
设计的床品。

罗莱儿童定制床品



梦幻成长礼

在孩子生日、节庆之际，定制一份特别礼物，赠予孩童独一无二的绮梦篇章。激发遐想无限，伴其步步成长足迹。



《我的乌托邦》



童趣共享家

新居共筑，重拾童心烂漫。以心绘梦，定制专属的童年印记，让家的每个角落洋溢着温馨笑语。



《我的航天梦》

在安全产品上，打造出核心爆款“罗莱儿童呼吸枕”，在小红书、抖音双平台种草取得了良好曝光。

在巩固行业标杆地位方面，罗莱儿童床上用品连续 5 年（2020-2024）荣列同类产品市场综合占有率第一位（数据来源：于中华全国商业信息中心统计证明），荣膺 2024 年度中国国货消费品牌 500 强、中国孕婴童传播影响力年度大奖、中国消费者喜爱新消费品牌奖、中国孕婴童产业口碑爆品以及 2024 年度京东闪电新品年度口碑金奖等。



LOVO 乐蜗家纺

LOVO 乐蜗品牌作为公司定位于大众消费的线上家纺品牌，顺应当代中国年轻、时尚消费者的生活方式及消费需求的理念，致力于为 22-39 岁的年轻一族提供时尚焕新、精致舒压的睡眠体验。



2024 年，LOVO 乐蜗家纺聚焦“焕新睡”、“科学睡”、“精致睡”三大睡眠场景及全品类覆盖的产品理念，满足消费者多元睡眠场景需求。通过洞察到年轻人的“疗愈”的生活趋势，用年轻的品牌语言与风格视觉，建立产品与消费者之间的价值联系。

2024 年夏季推出“夏日冰果”消暑系列产品，带来清凉疗愈体验。从注重单个产品价值提升到注重整体睡眠空间，独家推出的“可水洗蚕丝安睡被”，是首个可水洗的二合一蚕丝被，并通过德国海恩斯坦认证，让消费者睡得更安心，为消费者创造更多美好的家居体验。2024 秋冬联合超柔研究院开发的 Redheatti™热力绒羊毛被，为怕冷族群打造秋冬深夜的“睡眠暖宝宝”，收获消费者大量好评。



廊湾家居 LAVIE HOME

定位于“国际精品生活方式搭配师”，廊湾家居 LAVIE HOME 从国际进口家纺寝具，拓展至家饰、餐具、卫浴、生活用品等多品类，汇聚全球家居生活方式品牌，将全球最有代表性的家居设计作品带入中国。



LAVIE 廊湾家居 HOME | 国际精品生活方式搭配师

2024 年廊湾家居持续深化其品牌影响力，在商品结构上进行了全面升级，同时强化了品牌视觉与店铺设计，旨在为消费者呈现更为精致的生活方式。

品牌传播层面，继续与新锐设计师及艺术家合作，开发全新原创家居产品，通过设计师的灵感迸发，实现生活方式的自我表达，加强品牌体验的优化。同时，夯实内容营销布局，聚焦新媒体平台推广，重点打造视频号传播，丰富视频素材，创新视频内容，从多角度展现品牌与生活的魅力。

视觉形象方面，继空间形象升级后，重点关注搭配师的培养与终端场景化的打造，终端门店形象的提升，搭配师专业的提升，旨在为用户带来更好的服务与场景化视觉体验。



在用户关怀方面，继续加大私享家服务的升级及私享家门店覆盖率的提升，在重点一线城市全面实现私享家设备的全覆盖，为更好的服务消费者努力。同时加强与用户间的互动体验链接，除了继续保留的廊湾会员生活栏目，保持与VIP 深入面对面的交流机会外，在各大直营市场投入不同的主题互动体验沙龙，从品牌蕾丝故事的沙龙，到传承非遗手工的研习，让全国更多的VIP 感受家居与生活之美的完美契合，真正让顾客感受到国际精品生活搭配师的独特魅力。

2024 年，经过公司品牌战略的布局，与曾经合作近 20 载的澳洲五星艺术床品 SHERIDAN 重新牵手成功，也为廊湾国际品牌矩阵阵营重新点亮南半球的艺术之光。



LAVIE home | 国际精品生活方式搭配师

LAVIE home | 国际精品生活方式搭配师

LAVIE home | 国际精品生活方式搭配师

（三）报告期公司主要业务

报告期内，公司坚持长期主义的战略定力，积极应对外部环境的变化。2024 年公司实现营业收入 45.59 亿元，同比上年度下降 14.22%，实现归母净利润 4.33 亿元，同比上年度下降 24.39%；其中，国内家纺业务实现营业收入 37.37 亿元，同比上年度下降 12.42%，实现归母净利润 4.62 亿元，同比上年度下降 13.32%，主要系报告期内终端零售整体不及预期，消费信心弱于以往，公司为提升加盟商的长期经营能力，主动支持加盟商削减终端库存，关闭不良店铺。报告期内，美国家具业务收入 8.22 亿元，同比下降 21.54%，归母净利润-2,871.06 万元，同比出现亏损，主要系 2024 年美国贷款利率高企，新屋及成屋销售量大幅走低所致。

报告期内，为实现企业长期的可持续性发展，公司大力推进零售革新，通过终端零售数据系统的铺设和运维，全面推进零售精细化和数据化管理变革；通过产品设计研发创新，深化超柔床品的可感知化；大力推广家居场景化的营销模式，不断巩固行业地位和消费者心目中的认知。

1、积极推动零售转型

报告期内，公司以长期发展的眼光，大力推进终端零售的精细化管理和模式变革。

近年来，公司大量投入系统数字化升级，领先行业完成了直营、加盟终端店铺的数字化门店建设，形成了一套完善的进、销、存数据管理系统。通过终端零售数据的收集分析，提升快速决策能力，引导加盟商重视零售数据和存货周转，提升运营效率。

公司以长期的零售提升为导向，对加盟商持续进行各项零售支持。一方面通过供应链快速反应提升补货占比，保障供应效率；另一方面，更合理地调节新品季和折扣季的安排，提升整体零售毛利率，协助加盟商清理积压库存，以保持良好的现金流，实现多方共赢的合作模式，从而打造更有长期竞争力的渠道结构。

通过深入的消费者洞察，回归以用户为中心，紧紧围绕用户的痛点和使用场景打造产品组合，从单品销售模式升级到场景化呈现模式，并在门店以全新形象组合呈现给消费者。通过上新季的整体零售方案和严格价格管控体系，为用户呈现当季完整的系列产品形象、优秀的产品组合和愉悦的购物氛围，提升用户体验同时提高零售毛利。



2、不断优化渠道布局

报告期内，结合市场变化趋势，公司持续优化店铺结构，加大直营开店力度，关闭经营能力较差的加盟店铺，升级改造低效店铺，同时大力推进购物中心、奥特莱斯的渠道开拓。

报告期内，随着一线城市消费逐步复苏和政府提振消费的各项政策逐步落地，公司进一步加大了直营城市投入力度，全年累计新开直营店铺 115 家，净新开 76 家。通过打造直营购物中心样板店，积累购物中心渠道的管理经验，同时为加盟市场拓展购物中心模式起到标杆作用。



3、超柔可感知化落地

罗莱品牌坚持超柔定位，不断构建核心技术壁垒，通过原材料定制、工艺升级、独特后整理技术，持续为消费者提供可视化、可感知的超柔床品。罗莱 Texsoft 超柔科技源自独家材质内在基因，搭配全产业链超柔核心技术，打造 Texsoft 超柔舒适体系，以高品质成就超柔，为消费者带来超柔舒适体感。

公司持续携手中国农科院棉花研究所与新疆农业科学院，通过种子、种植订制，优选超柔新品种，解决了高端产品依赖进口棉花的问题，将棉花种子研发、种植环节与罗莱“超柔”床品的需求精准匹配，缔造了罗莱中棉 1 号品质棉种，经过层层创新迭代，并搭载神州十二号载人飞船进行生物工程筛选育种，目前已培育至 M7 代，形成了罗莱专属新疆棉种版图，定制了独属于罗莱超柔的基因，进一步构建超柔核心技术的行业壁垒。



2024 年，公司与中国农业科学院棉花研究所联合攻关的“早熟优质高产棉花新品种中棉 113 的选育及应用”项目，荣获 2024 年度中国农业科学院科学技术成果奖。这是中国家纺行业实现从棉种培育到终端产品的全产业链自主创新突破，为高端床品领域树立了全新行业标杆。

不止于触感的升级
更是一场关于睡眠品质的革新之旅

关于罗莱超柔床品

让柔软沁入每一寸肌肤
国家科技认证中棉罗莱1号
亲肤如云 安享超柔

*以下为获奖棉花产品

罗莱 自然之选
DY3012-4

罗莱 匠心之选
DY3003-1

罗莱 匠心之选
DY3198-4

罗莱 匠心之选
DY3052-4

罗莱 匠心之选
DY3203-4

4、不断保持产品创新、服务领先

报告期内，公司坚持以用户为中心，为消费者提供最优质的产品和服务，从使用场景、用户细分需求出发，优化产品结构，打造极致爆品。

罗莱全球首创超柔无边工艺，使被头更贴合脖颈，肩颈区域贴合度显著提升，凭借其“柔软不透风、轻盈不压身”的良好用户体验，收获了消费者的大量好评。超柔无边系列承接推出的“超柔无边套件”系列，采用手风琴工艺，散热面积同比减少 57%，获得 1 项发明专利，2 项实用新型专利，包揽 5 项国际大奖，同时创新性达到全系列可水洗且水洗后仍能满足跑毛等专项要求，并达到全系列里外 A 类标准，全面保障消费者的睡眠健康。

2024 年公司与日本必熹合作，发布“人人都是罗莱 VIP”服务方针，历时 400 余天沉淀出覆盖门店服务全场景的《罗莱服务标准 SOP》。公司始终坚信，创新优秀的产品和极致的服务，才能保持品牌的常青和消费者长期的信赖。

5、打造罗莱智慧产业园，实现供应链跨越式升级

公司自 2022 年以自有资金投入，规划建设罗莱智慧产业园，产业园已顺利于 2024 年底完成一期建设，并在 2025 年一季度逐步落地投产。公司引入德国最新工艺的全自动进口设备 8 套，自动绣花设备 110 台，自制产能大幅提升的同时，生产周期显著缩短，大幅提升了公司整体供应链的规模和效率，进一步确立了公司在家纺行业的领先优势。全套的物流自动化设备，实现从产品生产下线，到入库、分拣、出库、发货整个过程的自动化和无人化，日处理订单量 15,000 单，峰值订单量可达 70,000 单。

罗莱智慧产业园一期的全面建设完成，标志着公司对未来行业发展、业务成长的信心和决心，也是开启罗莱下一个 30 年征程的里程碑事件。



6、拥抱科技变化，强化 AI 应用

公司始终对科技发展保持着高度的市场敏锐度。自 2022 年起开始尝试使用 AI 工具，于 2023 年引入多项 AI 工具用于花型设计、知识库搭建，2024 年更是将 AI 应用能力作为公司关键任务，在智能客服、消费者洞察、研发设计、数字人直播等多个板块深入探索应用也取得了显著的成效。

2024 年，公司在数字化建设方面持续推进，尤其在生产流程优化、渠道运营及 AI 探索等领域取得显著进展。营销方面进一步通过自研平台扩充消费者触点和体验，大幅扩展新零售的应用场景，并首批开拓了微信小店等新兴渠道。生产方面，芯类工厂和套件工厂完成 MES 制造执行系统（Manufacturing Execution System）全链路升级，通过实时工序数据采集与工艺参数智能调控，达成车间级精益化管控粒度至分钟级，支撑柔性化生产准交率提升。在 AI 探索方面，数字人直播突破千万观看，AI 全自动完成百万次消费者的线上咨询，提升电商运营效率的同时进一步指导商品研发策略

（四）经营模式

1、设计研发模式：公司新品研发基于线上线下的消费者数据来洞察需求，以品牌长期定位为方向指引，结合行业零售数据的分析，开展一年两季的新品精准开发。在满足消费需求和引领家居生活方式的研发目标下，采用多元化的资源整合模式，与国际流行趋势机构和国内外设计机构深入合作，构建国际化的研发人才组织。基于品牌风格国际化、年轻化进行整体风格体系的打造。公司研发搭建了包含商品、平面、店面视觉整体性的大研发模式，形成一致性的风格以传达给消费者。

2、采购模式：公司采购中心以客户需求为导向，围绕“工艺创新、提质增效、快速响应”三方面展开采购战略部署。工艺创新：从材料筛选、工艺优化，提高质量合格率，主动参与开发和设计，协同各品类综合成本管控。提质增效：与外部机构、供应商实现资源高度整合和互利共赢，聚焦重点物料自制，拉通前端产业链，高度重视外部资源挖掘与战略合作延伸，强化团队组织能力提升。快速响应：内部积极参与品牌事业部各项重点新品开发，协同供应商寻求生产资源要素；外部强化资源整合，借助于罗莱数字供应链平台，贯通整个产业链，协同供应商共同调节淡旺季产能，确保产业链具备弹性空间，以不断提升响应速度和生产效率。

3、生产模式：公司实行自主生产与外协加工相结合的模式。工厂不断推行精益生产与 TOC（Theory of Constraints）约束理论相结合的运营管理模式，围绕标准化、流线化、自动化、数字化、智能化的智能制造的实施路径进行持续改善。追求有效产出最大化的同时，达到降本增效、提升品质、缩短交期的组织运营目标。围绕快速响应和柔性交付，通过全面协调各职能部门，提升计划完成率，缩短采购和生产周期，均衡淡旺季产能，保障供应并及时满足客户需求。2024 年供应链端重点围绕价值流优化、平衡改善、TPI（Technical Production Integration 技术生产一体化）转款效率提升等项目，在实现在制品持续降低并缩短周期的同时，生产效率也稳步提升。在设备类的车间，通过 TPM（Total Productive Maintenance）全员设备保全活动的开展，持续降低设备故障率，缩短设备维保时间，提升设备总效率和产能。

4、销售模式

公司采取线上、线下相结合的销售模式。公司线下销售模式以加盟、直营和团购为主，公司采用“特许加盟连锁+直营连锁+集采团购”的复合营销模式，其中特许加盟连锁为线下经营的主要模式。公司线上销售在持续与天猫、京东、唯品会、抖音等大型电商平台开展紧密合作的基础之上，积极布局达人直播、社交电商及自营平台体系搭建，不断探索各类新营销方式。

5、品牌建设

在当今竞争激烈的床上用品市场，罗莱凭借其卓越的产品品质和精准的市场定位，始终稳居行业前列。根据全国重点大型零售企业商品销售调查统计，“罗莱”床上用品连续 20 年（2005-2024）荣列同类产品市场综合占有率第一位，罗莱儿童床上用品连续 5 年（2020-2024）荣列同类产品市场综合占有率第一位（数据来源：于中华全国商业信息中心统计证明）。这一领先地位为罗莱赢得了广泛的市场认可。

公司以“超柔床品”作为核心产品基调，致力于为消费者提供极致的睡眠体验，以用户需求为出发点，匠心打造爆品罗莱零压深睡枕，并持续深耕超柔无边鹅绒被系列等大单品，为消费者带来前所未有的睡眠享受，打造具有超柔属性的特殊品牌印记。公司根据线上、线下不同消费者的痛点及需求，聚焦消费者的探索链路，精准品牌营销投放，同时聘

请第三方专业机构进行定期的消费者调研，建立了从创意，到规划，到投放再到评测的闭环，致力于不断提升品牌的知名度、美誉度和忠诚度。



详细品牌建设情况，请参考本报告“第三节 管理层讨论与分析 四、4、（7）品牌建设情况”。

（二）面临的风险及措施

1、以下是家纺行业可能面临的主要风险

1) 宏观经济波动风险

本公司主要产品为家用纺织品及家居品，主要定位于大众消费市场及高端家居家纺市场，市场需求受宏观经济波动和居民消费水平的影响较大。若国内经济承压前行，内生动力不强，可能对公司主营业务产生不利影响。同时公司家具业务主要分布在北美市场，可能受到全球贸易、地缘局势严峻复杂、海外地产周期变化等不利因素影响。

2) 原材料价格波动和生产要素成本上涨

公司生产所需的原材料（如棉花、羽绒、橡胶、化纤、丝绸等）受自然条件、贸易政策、市场价格波动等因素影响，可能导致供应短缺或成本波动。劳动力成本、能源成本、物流成本等生产要素如果持续上涨，也可能对公司正常生产经营活动造成一定影响。

3) 市场竞争加剧

随着家纺行业进入者增加，市场竞争日趋激烈，同时伴随科技不断更新，人工智能逐渐普及，家纺行业技术更新也日趋加快，若企业缺乏创新能力，可能面临市场份额下降、利润空间压缩、被竞争对手抢占市场份额等问题。

4) 存货管理及跌价风险

随着公司销售规模的扩大，店铺数量与店铺面积的不断增长，销售给加盟商以及直营终端及电商渠道铺货和陈列的货品需要量不断增加。但若产品销售市场发生异常变化导致存货跌价或存货变现困难，将给公司经营业绩带来较大影响。

2、风险的应对措施

公司将持续关注国际局势动态、行业发展趋势，加强宏观战略意识和危机意识，同时保持战略定力，持续推进各品牌产品力、渠道力、品牌力、运营力的提升，促进公司实现高质量、长期稳定、可持续发展，保持在市场上和行业内的领先优势。通过不断提升公司核心竞争力、提高精细化的经营管理能力，通过派驻核心管理人员和系统化管控，减少宏观经济波动对公司经营的影响。

公司持续大力投入数字化建设，提升智能化水平，加快技术升级，积极推动技术改造，2025 年罗莱智慧产业园一期已顺利落成，通过更完善的信息化基础建设，大量引进先进生产设备，探索国内外高端智能技术，以进一步提高公司的生产效率和产品品质，保持行业竞争力。

截至报告期末，公司存货较期初减少 2.58 亿元，同比下降 19.16%。公司将通过智能化系统全面跟踪供应链数据，加快供应链的反应速度以提高整体效率。各品牌持续通过加强商品企划、产品研发和货品管理以提升整体效率，通过渠道升级、加强会员服务、数字化营销、品牌推广等多种方式促进零售，加快库存周转，优化库存结构。

公司持续完善终端零售管理系统的升级迭代，打造商品、品牌、渠道三位一体的零售运营体系，提升消费者的满意度和经销商的盈利能力，从而获取更大的市场份额。

三、核心竞争力分析

1、公司致力于打造以“文化、机制、人才”为要素的核心竞争力。

文化：持续将核心价值观强化到企业运营管理的各方面，用确定性的有形机制来固化无形的价值观内涵，形成客户为先、奋斗为本、合作共赢、对标创新、自我批判的组织氛围。

机制：打造自我驱动、自我管理价值循环机制。各部门、各岗位都要以可量化的价值创造、价值评估、价值分享的有效激励机制，激发出大部分的奋斗者团队及个人，让更多伙伴获得有竞争力的价值回报，事业上有成就感，让企业永葆青春活力。

人才：高度符合公司核心价值观的人才才是公司价值创造的源泉。让内部英才辈出、储备梯队人才，外部优秀人才汇聚，打造年轻团队，建设匹配业务、结构合理、专业精深、富有活力的人才队伍。

2、良好的品牌知名度和美誉度

公司采用多品牌运作策略，以满足消费者多元化个性需求和对高品质生活方式的追求，具有良好的品牌知名度和美誉度。目前公司品牌覆盖超高端市场（廊湾、莱克星顿、内野），高端市场（罗莱、罗莱儿童）和大众消费市场（LOVO 乐蜗）。罗莱床上用品连续 20 年（2005-2024）市场综合占有率第一位，罗莱儿童床上用品连续 5 年（2020-2024）荣列同类产品市场综合占有率第一位（中国商业联合会/中华全国商业信息中心 2024 年数据）。品牌是公司发展的核心，公司将持续大力开展品牌建设，针对不同品牌制定发展策略，布局相应的渠道。通过“私享家”服务，加强与消费者的有效沟通，不断提升品牌资产和价值。

3、强大的销售网络

线下渠道：公司采取直营和加盟相结合的经营模式，在巩固扩大一线、二线市场渠道优势的同时，积极向三、四线及以下市场渗透和辐射。截至 2024 年 12 月 31 日，公司各品牌在国内市场拥有 2,638 家终端门店。同时在华东等地区占有绝对领先优势。

线上渠道：拥有良好的品牌形象及知名度，持续关注产品研发与创新，注重产品质量控制；保持与天猫、京东、唯品会、抖音等大型电商平台紧密合作的基础上，不断拓展多元化营销方式、提升团队精细化运营能力；同时秉承“客户为先”的核心理念，以提升消费者体验为出发点，通过 AI 技术驱动服务体验全面升级，加上完整丰富的产品结构，为提升品牌竞争力及扩大业务规模提供了强有力的保障。

4、一流的设计研发能力

为了构建公司的核心技术壁垒，赋能产品创新，罗莱超柔研究院聚焦罗莱的超柔科技定位，全力打造超柔领域的关键技术并赋能系列产品；同时更加注重以用户的需求为核心，构建超柔技术体系，全面带给消费者极致的产品体验。同时，为协调纺织价值链中原料、工艺、后整理等各环节，整合超柔核心技术，构建了罗莱超柔研究院战略联盟技术生态圈。

罗莱从 2017 年开始就始终坚持以超柔为产品核心竞争力，兼顾超柔与品质的最佳平衡，推出 Texsoft 核心超柔科技，通过原料、工艺与后整理技术三个层面，打造超柔行业技术壁垒，形成能贡献到超柔产品中的科技创新技术库，并基于消费者需求整合，推出超柔系列产品。

2024 年公司新申请专利 66 件，其中发明专利申请 39 件；商标 453 件、著作权 101 件；截至本报告期末，累计获得授权专利 286 件、注册商标 1,891 件，著作权 2,483 件。

5、供应链综合管理能力

生产能力建设：罗莱智慧产业园一期地块已整体按规划开工建设并于 2025 年 4 月落成，也标志着罗莱自有供应链完成智能化、信息化的整体升级。智能化的绣花车间、吊挂缝制车间、全自动套件流水线已陆续投产，完成了行业领先的整体技术升级。

物流运营能力：公司持续整合内外部优质资源，优化仓网布局；迭代配送流程、提高配送时效和探索新的个性化配送服务等提高客户满意度；通过物流技术升级与数字化转型，有效降低物流运作成本；注重绿色物流的发展，通过线上包装一体化，降低物流活动对环境的影响；建立分层分级的员工培养和带训机制，提升快速可复制的物流全员运营能力。

6、数字化技术应用

2024 年公司在数字化建设方面持续推进，尤其在生产流程优化、渠道运营及 AI 探索等领域取得显著进展。

营销方面进一步通过自研平台扩充消费者触点和体验，大幅扩展新零售的应用场景，并首批开拓了微信小店等新兴渠道。生产方面，芯类工厂和套件工厂完成 MES 制造执行系统（Manufacturing Execution System）全链路升级，通过实时工序数据采集与工艺参数智能调控，达成车间级精益化管控粒度至分钟级，支撑柔性化生产准交率提升。在 AI 探索方面，数字人直播突破千万观看，AI 全自动完成百万次消费者的线上咨询，提升电商运营效率的同时进一步指导商品研发策略。

2025 年随着智慧产业园的正式启用和 AI 技术的高速发展，公司将在办公协同、供应链优化、营销 AI 创新等方面继续加大投入，持续通过数字化手段进一步提升整体的竞争力。

四、主营业务分析

1、概述

参见“管理层讨论与分析”中的“二、报告期内公司从事的主要业务”相关内容。

2、收入与成本

(1) 营业收入构成

单位：元

	2024 年		2023 年		同比增减
	金额	占营业收入比重	金额	占营业收入比重	
营业收入合计	4,559,240,138.83	100%	5,315,293,796.27	100%	-14.22%
分行业					
批发零售业	4,559,240,138.83	100.00%	5,315,293,796.27	100.00%	-14.22%
分产品					
标准套件类	1,460,618,733.55	32.04%	1,654,076,729.46	31.12%	-11.70%
被芯类	1,590,168,142.74	34.88%	1,858,977,291.87	34.97%	-14.46%
枕芯类	280,158,143.77	6.14%	257,566,336.49	4.85%	8.77%
夏令产品	158,123,111.93	3.47%	178,735,328.97	3.36%	-11.53%
其他	247,954,377.00	5.44%	318,027,636.52	5.98%	-22.03%
家具	822,217,629.84	18.03%	1,047,910,472.96	19.72%	-21.54%
分地区					
华东地区	1,883,866,396.36	41.33%	2,139,586,924.05	40.25%	-11.95%
华中地区	422,676,724.45	9.27%	498,204,382.14	9.37%	-15.16%
东北地区	185,970,368.01	4.08%	231,365,402.00	4.35%	-19.62%
华北地区	415,619,515.05	9.12%	466,706,814.95	8.78%	-10.95%
西南地区	411,694,833.39	9.03%	478,776,433.29	9.01%	-14.01%
华南地区	294,709,353.41	6.46%	305,990,328.97	5.76%	-3.69%
西北地区	104,085,802.08	2.28%	125,600,875.49	2.36%	-17.13%

美国	822,217,629.84	18.03%	1,047,910,472.96	19.72%	-21.54%
国外及港澳台 (除美国)	18,399,516.24	0.40%	21,152,162.42	0.40%	-13.01%
分销售模式					
线上渠道	1,382,384,092.16	30.32%	1,609,713,467.48	30.28%	-14.12%
线下渠道	3,176,856,046.67	69.68%	3,705,580,328.79	69.72%	-14.27%

(2) 占公司营业收入或营业利润 10%以上的行业、产品、地区、销售模式的情况

适用 不适用

公司需遵守《深圳证券交易所上市公司自律监管指引第 3 号——行业信息披露》中纺织服装相关业的披露要求

单位：元

	营业收入	营业成本	毛利率	营业收入比上年同期增减	营业成本比上年同期增减	毛利率比上年同期增减
分行业						
批发零售业	4,559,240,138.83	2,370,298,917.55	48.01%	-14.22%	-15.43%	0.74%
分产品						
标准套件类	1,460,618,733.55	705,017,280.50	51.73%	-11.70%	-13.80%	1.18%
被芯类	1,590,168,142.74	746,879,745.90	53.03%	-14.46%	-16.04%	0.88%
家具	822,217,629.84	591,458,176.12	28.07%	-21.54%	-14.70%	-5.76%
分地区						
华东地区	1,883,866,396.36	897,076,678.89	52.38%	-11.95%	-16.24%	2.43%
美国	822,217,629.84	591,458,176.12	28.07%	-21.54%	-14.70%	-5.76%
分销售模式						
线上销售	1,382,384,092.16	645,292,393.80	53.32%	-14.12%	-16.11%	1.11%
线下销售	3,176,856,046.67	1,725,006,523.75	45.70%	-14.27%	-15.18%	0.58%

公司主营业务数据统计口径在报告期发生调整的情况下，公司最近 1 年按报告期末口径调整后的主营业务数据

适用 不适用

公司是否有实体门店销售终端

是 否

实体门店分布情况

门店的类型	门店的数量	门店的面积	报告期内新开门店的数量	报告期末关闭门店的数量	关闭原因	涉及品牌
直营	411	50,635	115	39	合同到期、商场整改等	罗莱、罗莱儿童、内野、廊湾、恐龙、Esprit
加盟	2,227	401,025	231	399	业绩不达标、经营不善、合同到期、商场撤柜等	罗莱、罗莱儿童、内野、廊湾、恐龙、Esprit

直营门店总面积和店效情况

截至 2024 年 12 月 31 日，公司国内直营门店数量为 411 家，门店总面积 50,635 m²，年均单店销售收入 97.65 万元，较去年下滑 19.7%；其中开业 12 个月以上直营门店的年均营业收入较去年下滑 13.37%。

营业收入排名前五的门店

序号	门店名称	开业日期	营业收入（元）	店面平效
1	第一名	2021 年 02 月 01 日	6,771,477.59	41,542.81

2	第二名	2012年01月01日	4,764,263.54	69,047.30
3	第三名	2017年05月28日	4,470,326.73	11,147.95
4	第四名	2017年05月28日	4,019,631.05	34,953.31
5	第五名	2011年01月01日	3,277,418.23	13,109.67
合计			23,303,117.14	23,349.82

上市公司新增门店情况

是 否

公司是否披露前五大加盟店铺情况

是 否

(3) 公司实物销售收入是否大于劳务收入

是 否

行业分类	项目	单位	2024年	2023年	同比增减
批发零售业	销售量	件	14,843,508	16,217,947	-8.47%
	生产量	件	11,826,606	12,972,567	-8.83%
	库存量	件	6,077,261	7,770,089	-21.79%

相关数据同比发生变动 30% 以上的原因说明

适用 不适用

(4) 公司已签订的重大销售合同、重大采购合同截至本报告期的履行情况

适用 不适用

(5) 营业成本构成

行业和产品分类

单位：元

行业分类	项目	2024年		2023年		同比增减
		金额	占营业成本比重	金额	占营业成本比重	
批发零售业	家用纺织品及其他	2,370,298,917.55	100.00%	2,802,894,959.79	100.00%	-15.43%

单位：元

产品分类	项目	2024年		2023年		同比增减
		金额	占营业成本比重	金额	占营业成本比重	
标准套件类	家用纺织品	705,017,280.50	29.75%	817,912,727.17	29.18%	-13.80%
被芯类	家用纺织品	746,879,745.90	31.51%	889,601,398.32	31.74%	-16.04%
枕芯类	家用纺织品	117,587,768.53	4.96%	118,686,709.93	4.23%	-0.93%
夏令产品	家用纺织品	80,679,934.61	3.40%	90,198,147.86	3.22%	-10.55%
其他	家用纺织品	128,676,011.89	5.43%	193,114,077.28	6.89%	-33.37%
家具	家具	591,458,176.12	24.95%	693,381,899.23	24.74%	-14.70%
合计		2,370,298,917.55	100.00%	2,802,894,959.79	100.00%	-15.43%

说明

不适用

(6) 报告期内合并范围是否发生变动

是 否

序号	子公司全称	子公司简称	报告期间	纳入合并范围原因
1	上海莱选科技有限公司	莱选科技	2024 年	非同一控制企业合并

(7) 公司报告期内业务、产品或服务发生重大变化或调整有关情况

适用 不适用

(8) 主要销售客户和主要供应商情况

公司主要销售客户情况

前五名客户合计销售金额（元）	605,598,169.77
前五名客户合计销售金额占年度销售总额比例	13.29%
前五名客户销售额中关联方销售额占年度销售总额比例	0.00%

公司前 5 大客户资料

序号	客户名称	销售额（元）	占年度销售总额比例
1	第一名	234,877,496.79	5.15%
2	第二名	149,854,064.76	3.29%
3	第三名	128,344,509.41	2.82%
4	第四名	51,459,981.57	1.13%
5	第五名	41,062,117.24	0.90%
合计	--	605,598,169.77	13.29%

主要客户其他情况说明

适用 不适用

公司主要供应商情况

前五名供应商合计采购金额（元）	455,666,413.53
前五名供应商合计采购金额占年度采购总额比例	23.10%
前五名供应商采购额中关联方采购额占年度采购总额比例	0.00%

公司前 5 名供应商资料

序号	供应商名称	采购额（元）	占年度采购总额比例
1	第一名	108,949,779.70	5.52%
2	第二名	105,776,837.00	5.36%
3	第三名	93,861,223.43	4.76%
4	第四名	73,991,086.00	3.75%
5	第五名	73,087,487.40	3.71%
合计	--	455,666,413.53	23.10%

主要供应商其他情况说明

适用 不适用

3、费用

单位：元

	2024 年	2023 年	同比增减	重大变动说明
销售费用	1,202,855,213.23	1,312,665,656.23	-8.37%	
管理费用	300,198,899.28	316,132,671.48	-5.04%	
财务费用	-21,164,550.22	-22,656,269.81	6.58%	
研发费用	99,390,559.45	111,476,159.05	-10.84%	

公司需遵守《深圳证券交易所上市公司自律监管指引第 3 号——行业信息披露》中纺织服装相关业的披露要求

项目	2024 年度	2023 年度	同比增长	说明
工资性支出	321,945,330.64	315,437,405.14	2.06%	
广告及业务宣传费	290,598,778.89	351,579,556.65	-17.34%	
促销费	204,679,313.49	290,458,428.01	-29.53%	
折旧及摊销	106,943,157.94	81,491,188.86	31.23%	主要系新开直营门店所致
装修费	38,027,558.11	28,846,544.12	31.83%	
租赁费用	37,747,522.21	38,725,732.31	-2.53%	
销售佣金	37,788,708.89	41,069,098.20	-7.99%	
品牌使用费	36,042,300.87	43,031,338.21	-16.24%	
差旅费	24,783,578.85	28,354,712.68	-12.59%	
劳务费	19,487,349.92	10,449,850.81	86.48%	主要系外部劳务用工增加所致
保安物业费	14,634,409.47	11,904,450.91	22.93%	
咨询费	11,583,916.61	11,666,028.66	-0.70%	
运输费	9,388,634.12	8,794,620.41	6.75%	
会务费	9,220,917.62	13,017,964.47	-29.17%	
水电费	6,920,995.30	6,165,281.74	12.26%	
办公费	3,119,865.84	3,023,760.31	3.18%	
业务招待费	1,969,660.65	2,041,605.42	-3.52%	
其他	27,973,213.81	26,608,089.32	5.13%	
合计	1,202,855,213.23	1,312,665,656.23	-8.37%	

4、纺织服装相关行业信息披露指引要求的其他信息

公司需遵守《深圳证券交易所上市公司自律监管指引第 3 号——行业信息披露》中纺织服装相关业的披露要求

(1) 产能情况

公司自有产能状况

	本报告期	上年同期
总产能	1,235 万件/套	1,375 万件/套
产能利用率	85.00%	94.33%

产能利用率同比变动超过 10%

是 否

是否存在境外产能

是 否

	境内	境外
产能的布局	1,235 万件/套	1.80 万套
产能利用率	85.00%	53.00%

公司未来的境外产能扩建计划

报告期内，公司的海外产能主要为子公司美国莱克星顿 Lexington 在海外的高端家具类产能。2025 年无产能扩建计划。

(2) 销售模式及渠道情况

产品的销售渠道及实际运营方式

一、线下渠道的销售模式

公司产品在国内线下实行专卖和团购。公司采用“特许加盟连锁+直营连锁+集采团购”的复合营销模式，其中特许加盟连锁为线下主要模式。

1、特许加盟模式 特许加盟模式指公司授予符合条件的加盟商在特定的区域内，按照公司要求独家销售公司自有品牌和公司代理或授权的其他品牌产品的权利。

2、直营模式 直营模式是由公司自行投资经营专卖店、专柜，直接把产品销售给终端消费者。

3、团购模式 公司团购渠道销售主要面向大型企事业单位和社会团体客户的定制化、批量化的需求，并进行销售。

二、线上渠道的销售模式

公司产品在线上的销售模式包括电商直营与电商代销，以电商直营为主。公司在第三方电商平台如天猫、京东、唯品会、抖音等平台开设线上店铺，直接销售商品给终端消费者。电商直销模式下将商品交付且控制权转移给消费者，消费者确认收货时确认收入。

单位：元

销售渠道	营业收入	营业成本	毛利率	营业收入比上年同期增减 (%)	营业成本比上年同期增减 (%)	毛利率比上年同期增减 (%)
线上销售	1,382,384,092.16	645,292,393.80	53.32%	-14.12%	-16.11%	1.11%
直营销售	401,337,571.13	130,243,470.37	67.55%	-1.48%	-2.38%	0.30%
加盟销售	1,447,941,580.90	740,754,542.69	48.84%	-19.03%	-21.21%	1.42%
其他渠道	505,359,264.80	262,550,334.57	48.05%	9.35%	-1.56%	5.76%
美国	822,217,629.84	591,458,176.12	28.07%	-21.54%	-14.70%	-5.76%
合计	4,559,240,138.83	2,370,298,917.55	48.01%	-14.22%	-15.43%	0.74%

变化原因

(3) 加盟、分销

加盟商、分销商实现销售收入占比超过 30%

是 否

2024 年度公司加盟销售渠道实现营业收入 14.48 亿元，占公司营业总收入的 31.76%。

前五大加盟商

序号	加盟商名称	开始合作时间	是否为关联方	销售总额 (元)	加盟商的层级
1	第一名	1998 年 11 月 25 日	否	40,687,439.36	一级
2	第二名	1998 年 01 月 25 日	否	34,295,475.77	一级
3	第三名	2011 年 02 月 21 日	否	18,794,814.71	一级
4	第四名	2000 年 07 月 18 日	否	18,464,998.26	一级
5	第五名	2011 年 02 月 22 日	否	16,353,092.01	一级
合计	--	--	--	128,595,820.11	--

前五大分销商

序号	加盟商名称	开始合作时间	是否为关联方	销售总额 (元)
1	第一名	2020 年 07 月 13 日	否	1,979,737.02
2	第二名	2015 年 12 月 01 日	否	1,912,252.85
3	第三名	2015 年 12 月 01 日	否	1,732,316.34
4	第四名	2013 年 11 月 28 日	否	1,360,610.17
5	第五名	2019 年 11 月 01 日	否	1,067,598.72
合计	--	--	--	8,052,515.10

(4) 线上销售

线上销售实现销售收入占比超过 30%

是 否

公司产品在线上的销售模式包括电商直营与电商代销，以电商直营为主。公司在第三方电商平台如天猫、京东、唯品会、抖音等平台开设线上店铺，直接销售商品给终端消费者。电商直销模式下将商品交付且控制权转移给消费者，消费者确认收货时确认收入。2024 年度公司线上销售渠道实现营业收入 13.82 亿元，占公司营业总收入的 30.32%。

是否自建销售平台

是 否

是否与第三方销售平台合作

是 否

单位：元

平台名称	报告期内的交易金额	退货率
天猫	689,634,083.00	14.10%

公司开设或关闭线上销售渠道

适用 不适用

说明对公司当期及未来发展的影响

(5) 代运营模式

是否涉及代运营模式

是 否

(6) 存货情况

存货情况

主要产品	存货周转天数	存货数量	存货库龄	存货余额同比增减情况	原因
标准套件类	154	1,212,249	314	-27.59%	
被芯类	142	1,198,340	259	-13.30%	
枕芯类	103	570,779	211	-4.12%	
夏令产品	179	228,586	404	13.27%	
其他饰品	245	2,773,141	756	-11.21%	
家具	279	94,166	373	-21.81%	
合计	185	6,077,261	356	-19.16%	

存货跌价准备的计提情况

公司在资产负债表日按成本与可变现净值孰低计量，存货成本高于其可变现净值的，计提存货跌价准备，计入当期损益。在确定产成品的可变现净值时，考虑库存的属性和库龄天数，等外品的可变现净值为0，二等品的可变现净值为经销价的2.5折；库龄超过3年不满5年的可变现净值为成本价的5折，库龄超过5年的可变现净值为0。截至2024年12月31日，存货跌价准备余额103,560,059.78元，本年计提存货跌价准备92,864,433.05元，转销存货跌价准备113,673,671.30元。

加盟或分销商等终端渠道的存货信息

(7) 品牌建设情况

公司是否涉及生产和销售品牌服装、服饰以及家纺产品

是 否

自有品牌

品牌名称	商标名称	主要产品类型	特点	目标客户群	主要产品价格带	主要销售区域	城市级别
罗莱 罗莱儿童	罗莱 罗莱儿童	套件、芯类	罗莱超柔床品，连续 20 年市场综合占有率第一位，罗莱儿童连续 5 年市场综合占有率第一位	25-39 岁新中产家庭	1,000-8,000	全国线下、线上	新一线、一~四线
LOVO 乐蜗家纺	LOVO	套件、芯类	年轻时尚床品品牌	22-39 岁成长一族	300-2,000	全国线上	新一线、一~四线
廊湾家居 LAVIE HOME	廊湾家居 LAVIE HOME	床品、家居品等	全球家居精品	25-45 岁富裕家庭	5,000-40,000	全国线下、线上	新一线、一线、二线
内野	内野 UCHINO	毛浴巾、家居服	日本超高端毛巾、家居服品牌	35-50 岁讲究生活品质的中产女性与家庭	200-3,000	全国线下、线上	新一线、一~三线
莱克星顿	Lexington	卧室、餐厅、客厅、书房及软体家具	经典美式，过渡美式，现代美式，休闲美式	40-60 岁的高净值人群	40,000-300,000	美国	大、中型城市

被授权品牌

品牌名称	商标名称	主要产品类型	特点	目标客户群	主要产品价格带	主要销售区域	城市级别	授权方	授权期限	是否为独家授权
SHERIDAN	SHERIDAN 雪瑞丹	床品、毛浴巾	澳洲五星艺术床品	上层中产/富裕家庭	5,000~18,000	北上广深、江苏、大连、杭州、成都、武汉	新一线、一二线	SHERIDAN UK	2027/11/30	是
ZUCCHI	ZUCCHI 素绮	床品	意大利百年刻板传奇家纺	上层中产/富裕家庭	8,000~25,000	北上广深，大连、河北、青岛、成都	新一线、一二线	ZUCCHI	2028/12/31	是
BASSETTI	BASSETTI 芭赛迪	床品、家居品	意大利床品色彩大师	上层中产/富裕家庭	5,000~25,000	北上广深，青岛、大连、河北、成都	新一线、一二线	BASSETTI	2028/12/31	是
SCHLOSSBERG	SCHLOSSBERG	床品、家居品	瑞士百年品牌，品质与艺术的结合	上层中产/富裕家庭	10,000~30,000	北上广深	一线	SCHLOSSBERG	每年自动延续	是
GRACCIOZA	GRACCIOZA 格傲雅	毛浴巾、地毯	葡萄牙全进口，国际浴	上层中产/富裕家庭	1500~3000	北上广深，线上天猫	新一线、一二线	SOREMA-TAPETES	每年自动延续	否

			室地垫领导者					CORTINA S DE BANHO		
Millefiori	Millefiori 米兰菲丽	香氛	欧洲最大居室香氛生产商, 欧洲高档居室香氛行业领导者	中产/富裕家庭	158~1088	北上广深, 线上天猫	新一线、一二线	Millefiori	2025/12/31	否
DURANCE	DURANCE 朵昂思	香氛	来自法国的香氛图书馆	中产/富裕家庭	158~1488	北上广深, 线上天猫	新一线、一二线	DURANCE	每年自动延续	是
IITTALA	IITTALA 伊塔拉	餐瓷	芬兰国粹手工玻璃品牌	上层中产/富裕家庭	158~15000	北上广深	新一线、一二线	菲时卡	2025/12/31	否

报告期内各品牌的营销与运营

罗莱超柔床品：作为家纺行业的领军品牌，连续 20 年（2005-2024）荣获同类产品市场综合占有率第一位（数据来源：中华全国商业信息中心统计证明）。罗莱以超柔为品牌核心，坚持高质量发展，建设罗莱 Texsoft 超柔科技，为消费者打造极致的超柔触感。品牌以 25-39 岁女性为核心人群，致力于为人们带来健康、舒适、美的家居生活。2024 年，罗莱超柔床品在品牌建设与产品创新方面取得了显著成就。品质溯源方面，开启奥地利溯源之旅及四川探寻蚕丝源头之行，双丝溯源为罗莱消费者展现更直观的产品品质。与字节跳动合作发布睡眠白皮书，深入研究消费者睡眠习惯，为产品创新提供数据支持，更进一步基于消费者需求开拓新品。在 IP 联名方面，罗莱超柔床品携手故宫文化发布联名婚庆套件，将传统文化与现代家纺设计相结合，联名床品独家展出于故宫博物院，成为首个进故宫巡展的床品品牌。2024 年秋冬，重磅发布超柔无边鹅绒被 2.0 和罗莱零压深睡枕。超柔无边鹅绒被以其“不漏风才是真保暖”的特性，为消费者提供了卓越的睡眠体验。罗莱零压深睡枕专为追求高质量睡眠的消费者设计，采用先进的零压技术，能有效缓解颈部压力，提供全方位的支撑，帮助消费者快速进入深度睡眠状态。产品一经上市即大获好评，并在小红书及抖音平台引发较大话题讨论，实现品牌曝光及产品推广的双增长，提升整体品牌超柔心智。在营销方面，罗莱布局多维度传播矩阵，通过线下门店及线上抖音超品日，京东超品日等平台活动，取得破圈曝光及引流，创造了品牌历史上的多个首次成绩。通过持续的产品创新和精准的市场策略，罗莱不仅巩固了其在行业中的领先地位，也为消费者带来了更多的惊喜和美好体验。

罗莱儿童：2024 年罗莱儿童稳扎品牌安全根基，携手医学专家、科研专家、种植专家，构建“医学助力+科研创新+生态种植”三位一体的安全闭环。在安全睡眠研究上，罗莱儿童与上海交通大学医学院附属上海儿童医学中心携手，助力儿童健康，尤其是睡眠领域做出更深入的研究，为儿童提供更好的睡眠环境和体验。在安全材质优化方面，罗莱儿童与中国农业科学院棉花研究所合作，在新疆昌吉国家农业产业园培育自研罗莱儿童专属宝宝棉。在用户体验上，罗莱儿童开启了“我睡我自己设计的床品”的私人定制服务，将孩子的原创艺术画作融入日常寝具，构建其独特的个人化美育空间。此服务不仅深化亲子间的情感纽带，亦开辟了多元化的市场触点——从教育培训机构的集体采购到节日庆典的专属馈赠，全方位拓展了品牌的影响力与市场渗透力。在安全产品上，打造出核心爆款：罗莱儿童呼吸枕，在小红书、抖音双平台种草取得了良好曝光。在巩固行业标杆地位方面，罗莱儿童床上用品连续 5 年蝉联市场占有率榜首（数据来源：中华全国商业信息中心统计证明），荣膺 2024 年度中国国货消费品牌 500 强、中国孕婴童传播影响力年度大奖、中国孕婴童产业口碑爆品以及 2024 年度京东闪电新品年度口碑金奖等。

LOVO 乐蜗：关注 22-39 岁成长一族（悦己族/拼搏者/尝鲜派），聚焦“焕新睡”、“科学睡”、“精致睡”三大睡眠场景及全品类覆盖的产品理念，满足消费者多元睡眠场景需求。2024 年升级德国海恩斯坦低敏认证全棉二合一蚕丝被，

带来全家好睡的洁净蚕丝被、100 支柔光缎打造高性价比的裸感舒适、联合研究院开发的 Redheatti™热力绒羊毛被，为怕冷族群打造秋冬深夜的“睡眠暖宝宝”，收获消费者大量好评。

廊湾家居 LAVIE HOME：作为国际精品生活方式搭配师，从国际进口家纺寝具，拓展至家饰、餐具、卫浴、生活用品等，汇聚全球家居生活方式品牌，将全球最有代表性的家居设计作品带入中国。2024 年品牌传播层面，继续与新锐设计师及艺术家合作，开发全新原创家居产品，通过设计师的灵感迸发，实现生活方式的自我表达加强品牌体验的优化。同时，夯实内容营销布局，聚焦新媒体平台推广，重点打造视频号传播，丰富视频素材，创新视频内容，从多角度展现品牌与生活的魅力。视觉形象方面，继空间形象升级后，重点关注搭配师的培养与终端场景化的打造，终端门店形象的提升，搭配师专业的提升，旨在为用户带来更好的服务与场景化视觉体验。除了视觉体验，在用户关怀方面，继续加大私享家服务的升级及私享家门店覆盖率的提升，在重点一线城市全面实现私享家设备的全覆盖，为更好的服务消费者努力。同时加强与用户间的互动体验链接，除了继续保留的廊湾会员生活栏目，保持与 VIP 深入面对面的交流机会外，在各大直营市场投入不同的主题互动体验沙龙，从品牌蕾丝故事的沙龙，到传承非遗手工的研习，让全国更多的 VIP 感受家居与生活之美的完美契合，真正让顾客感受到国际精品生活搭配师的独特魅力。经过公司品牌战略的布局，与曾经合作近 20 载的澳洲五星艺术床品 SHERIDAN 重新牵手成功，也为廊湾国际品牌矩阵阵营重新点亮南半球的艺术之光。廊湾家居将继续秉承“国际精品生活方式搭配师”的品牌定位，持续为消费者传递国际、精品、美的家居生活方式。

内野：持续保持日本内野品牌在毛巾这一细分品类的高品质定位，围绕日式家居生活馆的战略目标，从渠道拓展、品类拓展、体验升级、服务升级等维度，提升品牌在国内的知名度和认可度。分析国内消费者习惯，加大在产品制作工艺、设计方面的投入，围绕“一触即爱”的商品设计理念，提升消费者的体验感。从消费者真实的需求出发、结合各类社交媒体的推广，扩大品牌的消费受众群体。依托多渠道的品牌露出，多销售渠道销售推动的高品质产品体验，让更多的消费者可以了解内野产品、认可产品、从而认可品牌。

莱克星顿：创立于 1901 年的莱克星顿家具，承诺把美国高端家居品中的全新设计带给消费者。产品研发团队灵感来源不拘一格，在独特的设计表达中转化为莱克星顿家居的产品元素。强大的供应链系统，使莱克星顿家居可以大胆应用新型的科技材质和高超的涂装工艺。莱克星顿独树一帜的风格、创新多样的功能，以及环保精细的品质，始终引领着美式家居行业。2024 年，Lexington 中国旗舰店进行了全新升级，新旗舰店的形象带来了美国最新一季的新品，更适合中国高端消费者的家居风格，给消费者带来全新的产品体验。

涉及商标权属纠纷等情况

适用 不适用

(8) 其他

公司是否从事服装设计相关业务

是 否

公司是否举办订货会

是 否

5、研发投入

适用 不适用

主要研发项目名称	项目目的	项目进展	拟达到的目标	预计对公司未来发展的影响
罗莱 Texsolia 高端后整理技术	为罗莱超柔床品提供颠覆性的后整理超柔技术	独家定制意大利进口宽幅家纺超柔设备，搭载自研生物酶配方	柔软度在原产品基础上提升 10%	

		对面料进行从内到外的全方位抛光处理，实现自然柔软、细腻奢华的触感与高贵光泽。		
中棉罗莱 1 号品质棉种项目	打造专属于罗莱的超柔棉花品种、种植方案及其配棉方案。	持续联合中棉所、新疆农科院，通过种子、种植订制，优选超柔新品种-中棉罗莱 1 号品质棉种（包含双 29、双 32、双 38）及其配棉方案，并于 2025 年全面应用至各品类产品中。	柔软度在原产品基础上等级提升。	中棉罗莱 1 号棉种，来源可溯，自主可控解决了罗莱依赖进口棉花的问题，将棉花种子研发、种植环节与罗莱“超柔”床品的需求精准匹配。

公司研发人员情况

	2024 年	2023 年	变动比例
研发人员数量（人）	289	334	-13.47%
研发人员数量占比	8.64%	8.81%	-0.17%
研发人员学历结构			
本科	207	246	-15.85%
硕士	26	25	4.00%
研发人员年龄构成			
30 岁以下	77	86	-10.47%
30~40 岁	158	188	-15.96%

公司研发投入情况

	2024 年	2023 年	变动比例
研发投入金额（元）	99,390,559.45	111,476,159.05	-10.84%
研发投入占营业收入比例	2.18%	2.10%	0.08%
研发投入资本化的金额（元）	0.00	0.00	0.00%
资本化研发投入占研发投入的比例	0.00%	0.00%	0.00%

公司研发人员构成发生重大变化的原因及影响

适用 不适用

研发投入总额占营业收入的比重较上年发生显著变化的原因

适用 不适用

研发投入资本化率大幅变动的原因及其合理性说明

适用 不适用

6、现金流

单位：元

项目	2024 年	2023 年	同比增减
经营活动现金流入小计	5,207,505,997.56	6,048,556,305.92	-13.90%
经营活动现金流出小计	4,360,452,543.14	5,112,999,664.82	-14.72%
经营活动产生的现金流量净额	847,053,454.42	935,556,641.10	-9.46%

投资活动现金流入小计	3,534,476,187.52	1,294,473,290.98	173.04%
投资活动现金流出小计	4,520,692,945.80	750,485,020.82	502.37%
投资活动产生的现金流量净额	-986,216,758.28	543,988,270.16	-281.29%
筹资活动现金流入小计	758,920,222.20	563,500,000.00	34.68%
筹资活动现金流出小计	1,575,443,167.71	1,158,347,712.67	36.01%
筹资活动产生的现金流量净额	-816,522,945.51	-594,847,712.67	-37.27%
现金及现金等价物净增加额	-942,910,315.53	897,138,970.89	-205.10%

相关数据同比发生重大变动的主要影响因素说明

适用 不适用

- 1、投资活动现金流入金额同比增加，主要系本年理财产品到期增加所致；
- 2、投资活动现金流出金额同比增加，主要系本年购买理财产品的支出增加所致；
- 3、投资活动产生的现金流量净额同比减少，主要系本年购买理财产品的支出增加所致；
- 4、筹资活动产生的现金流量净额减少，主要系本期归还银行贷款支出增加所致；
- 5、现金及现金等价物净增加额同比减少，主要系本年筹资性支出及投资性支出均增加所致。

报告期内公司经营活动产生的现金净流量与本年度净利润存在重大差异的原因说明

适用 不适用

报告期经营活动现金流量净额同比减少 8,850.32 万元,主要系报告期公司加强库存管理,购买商品、接受劳务支付的现金减少 23,437.18 万元所致。

五、非主营业务分析

适用 不适用

六、资产及负债状况分析

1、资产构成重大变动情况

单位：元

	2024 年末		2024 年初		比重增 减	重大变 动说明
	金额	占总资产比例	金额	占总资产比例		
货币资金	1,142,577,755.96	18.53%	2,122,451,665.86	31.19%	-12.66%	
应收账款	334,032,381.60	5.42%	462,902,052.19	6.80%	-1.38%	
存货	1,086,618,634.27	17.62%	1,344,156,072.04	19.75%	-2.13%	
长期股权投资	1,606,564.38	0.03%	1,798,385.42	0.03%	0.00%	
固定资产	893,823,376.62	14.50%	898,828,408.60	13.21%	1.29%	
在建工程	493,802,309.08	8.01%	273,157,102.32	4.01%	4.00%	
使用权资产	186,026,948.72	3.02%	385,803,782.35	5.67%	-2.65%	
短期借款	250,216,645.53	4.06%	260,768,264.05	3.83%	0.23%	
合同负债	176,186,070.23	2.86%	185,781,065.21	2.73%	0.13%	
长期借款	86,052,555.56	1.40%			1.40%	
租赁负债	139,043,451.99	2.25%	327,637,666.33	4.82%	-2.57%	

交易性金融资产	407,084,799.94	6.60%	85,673,025.00	1.26%	5.34%	
---------	----------------	-------	---------------	-------	-------	--

境外资产占比较高

适用 不适用

资产的具体内容	形成原因	资产规模	所在地	运营模式	保障资产安全性的控制措施	收益状况	境外资产占公司净资产的比重	是否存在重大减值风险
Lexington Holding	收购	11.10 亿元	美国	独立运营	派出董事逐月回顾经营和财务表现	-2,871 万元	26.41%	否

2、以公允价值计量的资产和负债

适用 不适用

单位：元

项目	期初数	本期公允价值变动损益	计入权益的累计公允价值变动	本期计提的减值	本期购买金额	本期出售金额	其他变动	期末数
金融资产								
1. 交易性金融资产（不含衍生金融资产）	85,673,025.00	-588,225.06			3,750,000,000.00	3,428,000,000.00		407,084,799.94
3. 其他债权投资		1,385,711.66			240,350,000.00			241,735,711.66
4. 其他权益工具投资	240,886,541.17	-8,930,070.73	37,543,742.86			586,230.66	33,121,916.57	198,248,323.21
金融资产小计	326,559,566.17	-8,132,584.13	37,543,742.86		3,990,350,000.00	3,428,586,230.66	33,121,916.57	847,068,834.81
上述合计	326,559,566.17	-8,132,584.13	37,543,742.86		3,990,350,000.00	3,428,586,230.66	33,121,916.57	847,068,834.81
金融负债	0.00							0.00

其他变动的内容

处置其他权益工具投资相关的累计公允价值变动结转留存收益

报告期内公司主要资产计量属性是否发生重大变化

是 否

3、截至报告期末的资产权利受限情况

项 目	2024 年 12 月 31 日			
	账面余额	账面价值	受限类型	受限情况

项 目	2024 年 12 月 31 日			
	账面余额	账面价值	受限类型	受限情况
货币资金	9,495,069.03	9,495,069.03	冻结	司法冻结
	101,055.05	101,055.05	冻结	票据证保证金

七、投资状况分析

1、总体情况

适用 不适用

报告期投资额（元）	上年同期投资额（元）	变动幅度
286,870,612.58	143,328,513.30	100.15%

2、报告期内获取的重大的股权投资情况

适用 不适用

3、报告期内正在进行的重大的非股权投资情况

适用 不适用

单位：元

项目名称	投资方式	是否为固定资产投资	投资项目涉及行业	本报告期投入金额	截至报告期末累计实际投入金额	资金来源	项目进度	预计收益	截止报告期末累计实现的收益	未达到计划进度和预计收益的原因	披露日期（如有）	披露索引（如有）
罗莱智慧产业园建设项目	自建	是	家纺行业	286,870,612.58	550,016,820.37	自有资金和募集资金				不适用	2022年08月23日	2022年8月23日《关于公司竞拍取得土地使用权的公告》（公告编号2022-38）；2022年

												12月14日《关于变更募集资金用途的公告》(公告编号2022-59)
合计	--	--	--	286,870,612.58	550,016,820.37	--	--	0.00	0.00	--	--	--

4、金融资产投资

(1) 证券投资情况

适用 不适用

公司报告期不存在证券投资。

(2) 衍生品投资情况

适用 不适用

公司报告期不存在衍生品投资。

5、募集资金使用情况

适用 不适用

(1) 募集资金总体使用情况

适用 不适用

单位：万元

募集年份	募集方式	证券上市日期	募集资金总额	募集资金净额(1)	本期已使用募集资金总额	已累计使用募集资金总额(2)	报告期末募集资金使用比例(3) = (2) / (1)	报告期内变更用途的募集资金总额	累计变更用途的募集资金总额	累计变更用途的募集资金总额比例	尚未使用募集资金总额	尚未使用募集资金用途及去向	闲置两年以上募集资金金额
2018	向特定对	2018年02	46,500	45,508.27	7,579.07	45,508.27	100.00%	0	32,364.14	71.12%	0	不适用	0

	象发行股票	月 07 日											
合计	--	--	46,500	45,508.27	7,579.07	45,508.27	100.00%	0	32,364.14	71.12%	0	--	0

募集资金总体使用情况说明

(一) 实际募集资金金额、资金到位时间

经中国证券监督管理委员会《关于核准罗莱生活科技股份有限公司发行股票的批复》(证监许可[2017]1430 号)核准,公司向特定投资者非公开发行人民币普通股 39,273,647 股,发行价格为人民币 11.84 元/股,募集资金总额为人民币 464,999,980.48 元,扣除与发行有关的费用人民币 9,917,273.65 元(不含税 9,355,918.53 元)后,实际募集资金净额为人民币 455,082,706.83 元。该募集资金已于 2018 年 1 月 23 日到位。上述资金到位情况业经华普天健会计师事务所(特殊普通合伙)会验字[2018]0170 号《验资报告》验证。公司对募集资金采取了专户存储管理。

(二) 募集资金使用及结余情况

公司 2016 年度非公开发行股票募集资金净额为 45,508.27 万元。2024 年度,公司直接投入募集资金投资项目 7,579.07 万元(不含利息收入)。截至 2024 年 12 月 31 日止,公司累计投入募集资金投资项目 25,316.97 万元(不含利息收入)。募集资金净额扣除累计已投入募投项目的募集资金,加上募集资金专用账户利息收入 4,239.19 万元,加上应由募集资金专户支付但实际通过公司其他银行账户代为支付的与发行有关的费用 15.00 万元,扣除募集资金专用账户利息收入用于项目建设的金额 3,209.54 万元,扣除公司于 2020 年度履行相关决策程序后而终止实施“全渠道家居生活 O2O 运营体系建设项目”,并将该项目节余资金用于永久补充公司流动资金的金额 21,235.95 万元(含利息收入)后,募集资金截至 2024 年 12 月 31 日余额为 0 万元。

(2) 募集资金承诺项目情况

适用 不适用

单位: 万元

融资项目名称	证券上市日期	承诺投资项目和超募资金投向	项目性质	是否已变更项目(含部分变更)	募集资金承诺投资总额	调整后投资总额(1)	本报告期投入金额	截至期末累计投入金额(2)	截至期末投资进度(3) = (2)/(1)	项目达到预定可使用状态日期	本报告期实现的效益	截止报告期末累计实现的效益	是否达到预计效益	项目可行性是否发生重大变化
承诺投资项目														
1. 供应链体系优化建设项目	2018 年 02 月 07 日	1. 供应链体系优化建设项目	生产建设	是	25,000	12,827.16	0	12,827.16	100.00%		0	0	不适用	是
2. 全渠道家居生活 O2O 运营体系建设	2018 年 02 月 07 日	2. 全渠道家居生活 O2O 运营体系建设	生产建设	是	48,000	316.97	0	316.97	100.00%		0	0	不适用	是

项目		项目												
3. 补充流动资金	2018年02月07日	3. 补充流动资金	补流	否	0	20,191.3	0	20,191.3	100.00%		0	0	不适用	否
4. 罗莱智慧产业园建设项目（一期）仓储物流子项目	2018年02月07日	4. 罗莱智慧产业园建设项目（一期）仓储物流子项目	生产建设	否	0	12,172.84	7,579.07	12,172.84	100.00%		0	0	不适用	否
承诺投资项目小计				--	73,000	45,508.27	7,579.07	45,508.27	--	--	0	0	--	--
超募资金投向														
不适用														
合计				--	73,000	45,508.27	7,579.07	45,508.27	--	--	0	0	--	--
分项目说明未达到计划进度、预计收益的情况和原因（含“是否达到预计效益”选择“不适用”的原因）	“供应链体系优化建设项目”、“全渠道家居生活 020 运营体系建设项目”已终止实施。													
项目可行性发生重大变化的情况说明	<p>1、公司于 2020 年 4 月 16 日召开第五届董事会第二次会议和第五届监事会第二次会议，并于 2020 年 5 月 12 日召开股东大会，审议通过了《关于终止部分募集资金投资项目并永久补充流动资金的议案》，同意公司终止实施募集资金投资项目“全渠道家居生活 020 运营体系建设项目”，并将节余资金永久补充流动资金。</p> <p>2、公司于 2022 年 12 月 12 日召开第五届董事会第十九次（临时）会议和第五届监事会第十八次（临时）会议，并于 2022 年 12 月 29 日召开临时股东大会，审议通过了《关于变更募集资金用途的议案》，同意公司调整原募集资金使用计划，不再使用募集资金投入“供应链体系优化建设项目”，并将剩余募集资金全部投入“罗莱智慧产业园建设项目（一期）仓储物流子项目”。截至 2024 年 12 月 31 日，该项目累计投入募集资金 15,382.38 万元（包括直接投入募集资金 12,172.84 万元，以及募集资金利息收入 3,209.54 万元）。</p>													
超募资金的金额、用途及使用进展情况	不适用													
募集资金投资项目实施地点变更情况	不适用													
募集资金投资项目实施	不适用													

方式调整情况	
募集资金投资项目先期投入及置换情况	不适用
用闲置募集资金暂时补充流动资金情况	不适用
项目实施出现募集资金结余的金额及原因	不适用
尚未使用的募集资金用途及去向	公司于 2024 年 4 月 25 日、2024 年 5 月 21 日召开的第六届董事会第八次会议、第六届监事会第七次会议及 2023 年年度股东大会审议通过了《关于使用闲置自有资金和闲置募集资金进行现金管理的议案》，同意使用不超过 1.10 亿元的闲置募集资金进行现金管理，该额度可滚动使用，有效期自公司股东大会审议通过之日起至 12 个月。截至 2024 年 12 月 31 日，公司实施现金管理而存放七天通知存款专户余额和购买保本型银行理财产品结构性存款专户余额分别均为 0 万元。
募集资金使用及披露中存在的问题或其他情况	不适用

(3) 募集资金变更项目情况

适用 不适用

单位：万元

融资项目名称	募集方式	变更后的项目	对应的原承诺项目	变更后项目拟投入募集资金总额(1)	本报告期实际投入金额	截至期末实际累计投入金额(2)	截至期末投资进度(3)=(2)/(1)	项目达到预定可使用状态日期	本报告期实现的效益	是否达到预计效益	变更后的项目可行性是否发生重大变化
2018 年向特定对象发行股票	向特定对象发行股票	永久补充流动资金	全渠道家居生活 020 运营体系建设项目	20,191.3	0	20,191.3	100.00%		0	不适用	否
2018 年向特定对象发行股票	向特定对象发行股票	罗莱智慧产业园建设项目(一期)仓储物流子项目	供应链体系优化建设项目	12,172.84	7,579.07	12,172.84	100.00%		0	不适用	否
合计	--	--	--	32,364.14	7,579.07	32,364.14	--	--	0	--	--
变更原因、决策程序及信息披露情况说明(分具体项目)			一、全渠道家居生活 020 运营体系建设项目 1、变更原因： “全渠道家居生活 020 运营体系建设项目”原计划以租赁店面的方式，在三年内逐步在东北、华北、华中、华东、华南、西南、西北等七个大区开设 205 家家居生活馆，推动								

	<p>公司由家纺向家居生活一站式品牌零售商转型，并整合公司原有线上和线下销售网络，打造公司线上线下互动融合的家居产品全渠道 O2O 运营体系。然而，在项目实际实施过程中，市场环境及消费习惯发生了较大变化，消费者对线下全品类家居馆的模式接受度相对不高，公司前期已开设的全品类家居生活馆在实际运营中未能取得理想效益，因此，基于谨慎性考虑，公司前期对本项目的投入进度较为缓慢。</p> <p>基于当前的经济形势，以稳健发展为原则，公司短期内拟不再大规模开设全品类家居生活馆直营店，因此，为提高募集资金使用效率，为公司和股东创造更大的价值，公司拟终止“全渠道家居生活 O2O 运营体系建设项目”的实施，以确保募集资金的有效使用。未来，公司将根据市场情况及公司战略，适时以自有资金继续投入家居生活馆的建设。</p> <p>2、决策程序： 公司于 2020 年 4 月 16 日召开第五届董事会第二次会议，以 9 票同意，0 票反对，0 票弃权审议通过了《关于终止部分募集资金投资项目并永久补充流动资金的议案》。该项议案已经 2020 年 5 月 12 日召开的 2019 年度股东大会审议通过。</p> <p>3、信息披露情况说明： 详见 2020 年 4 月 18 日巨潮资讯网（http://www.cninfo.com.cn）及《证券时报》刊载的《关于终止部分募集资金投资项目并将剩余募集资金永久补充流动资金的公告》（公告编号：2020-044）。</p> <p>二、供应链体系优化建设项目</p> <p>1、变更原因： “供应链体系优化建设项目”原计划在公司南通总部建设自动化立体库，在华北地区、华南地区和西南地区新设区域分仓，并对供应链管理系统进行优化升级，以增强公司供应链体系的运营管理水平，增强公司在全国范围内的物流仓储能力。截至目前，南通自动化立体库及部分供应链管理系统软件已投入使用，有效提升了公司的整体仓储物流能力。随着我国物流行业的快速发展和公司物流运营能力的提升，公司拟不再使用募集资金投入上述项目相关区域分仓建设等剩余建设内容。</p> <p>目前公司位于南通市崇川区的现有工厂（简称“老厂”）已建成使用多年，已有仓储物流能力已越来越难以满足公司的业务发展需求。根据公司战略规划和业务发展需要，并结合当地政府规划指引，公司于 2022 年 8 月以自有资金竞拍取得了位于南通市经济技术开发区的工业用地，将分批建设成为罗莱新总部中心及智慧产业园区（详见公告编号 2022-38）。罗莱智慧产业园将借助南通市经济技术开发区的区位优势、产业资源、配套设施等，打造智能工厂、智慧物流园区及设计研发中心，以满足公司中长期发展规划，保持行业龙头地位，提升公司核心竞争力。本次变更后，公司拟将剩余募集资金用于罗莱智慧产业园一期投建的仓储物流子项目建设，以进一步提高募集资金的使用效率，推动公司长期持续发展。</p> <p>2、决策程序： 公司于 2022 年 12 月 12 日召开第五届董事会第十九次（临时）会议审议通过了《关于变更募集资金用途的议案》，该项议案已经 2022 年 12 月 29 日召开的 2022 年第二次临时股东大会审议通过。</p> <p>3、信息披露情况说明： 详见 2022 年 12 月 14 日巨潮资讯网（http://www.cninfo.com.cn）刊载的《关于变更募集资金用途的公告》（公告编号：2022-059）。</p>
未达到计划进度或预计收益的情况和原因(分具体项目)	不适用
变更后的项目可行性发生重大变化的情况说明	不适用

八、重大资产和股权出售

1、出售重大资产情况

适用 不适用

公司报告期未出售重大资产。

2、出售重大股权情况

□适用 不适用

九、主要控股参股公司分析

适用 不适用

主要子公司及对公司净利润影响达 10%以上的参股公司情况

单位：元

公司名称	公司类型	主要业务	注册资本	总资产	净资产	营业收入	营业利润	净利润
上海罗莱家用纺织品有限公司	子公司	生产、销售纺织品、服装鞋帽、工艺美术品、货物及技术的进出口业务。	291,895,000.00	953,170,225.11	254,313,872.43	2,444,854,181.51	181,129,794.50	169,036,588.71
罗莱家用纺织品（香港）有限公司	子公司	GENERAL TRADING	HKD10,000.00	151,299,824.95	142,848,986.06	21,132,297.20	- 2,382,143.28	3,992,630.37
南通罗莱品牌管理有限公司	子公司	信息管理、投资管理。	300,000,000.00	304,299,781.26	297,133,272.31	127,879,677.27	4,963,661.94	3,407,106.19
上海内野贸易有限公司	子公司	纺织品，服装鞋帽，工艺品，化妆品，机器设备等货物进出口业务，并提供相关咨询。	USD5,000,000.00	79,432,189.06	49,770,406.23	59,408,505.11	- 8,846,638.11	- 6,030,213.05
香港家生活投资管理有限公司	子公司	投资	500,000,000.00	1,110,461,768.09	802,557,114.28	823,648,706.26	- 32,117,079.40	- 28,710,557.14
上海罗莱生活科技有限公司	子公司	生产、销售纺织品、服装鞋帽、工艺美术品、货物及技术的进出口业务。	298,000,000.00	1,161,188,743.77	87,820,684.33	2,330,120,360.73	- 65,939,788.18	- 53,490,888.30

报告期内取得和处置子公司的情况

适用 不适用

公司名称	报告期内取得和处置子公司方式	对整体生产经营和业绩的影响
上海莱选科技有限公司	非同一控制企业合并	规模较小，影响较小。

主要控股参股公司情况说明

十、公司控制的结构化主体情况

适用 不适用

十一、公司未来发展的展望

1、坚持以用户为中心的研发创新。聚焦“超柔床品”战略定位，持续维度构建 Texsoft 超柔体系核心竞争力，通过跨界合作，优势互补，技术共享，把每个生态圈里的研发成果，经过组合式创新，二次研发，构建罗莱超柔核心技术壁垒。力求通过深入的用户洞察，切入用户痛点，打造具有绝对竞争力的爆款产品。

2、强化品牌建设。持续加大品牌投入力度，进一步提升品牌价值，扩大市场份额，获得消费者的认可。聚焦投放数字媒体，加强曝光爆款系列产品，优化会员运营和提升私享家会员渗透率。建设多品牌矩阵，加强消费者洞察，深化品牌的差异化定位，提升用户粘性和复购，进一步巩固细分市场的优势地位。

3、供应链数智化发展。2024 年公司持续开展罗莱智慧产业园的建设，同时达成了单套件工厂制造执行系统 MES（Manufacturing Execution System）的上线，以及仓库管理系统 WMS（Warehouse Management System）、SAP 系统中的物料需求计划 MRP（Material Requirement Planning）模块、供应商关系管理系统 SRM（Supplier Relationship Management）的优化升级，系统自动计算的比例超过 80%。2025 年公司将规划上线集成业务计划系统 IBP（Integrated Business Planning），强化供应链计划能力、提升产销协同效率。同时为提升采购协同效率，将对供应商关系管理系统 SRM（Supplier Relationship Management）进行持续升级改造。最终打通端到端信息流，并探索供应链智能决策分析与智能预警。

4、加速数字化转型建设和 AI 应用。2024 年罗莱生活完成了数据中台二期的升级，实现对供应链运营的精准分析，完善会员、门店、商品域的经营数字化。持续进行商品管理、供应链产业园区、人力资源的数字化建设与优化，同时持续对加盟商终端零售系统进行数字化升级和 AI 的普及应用。

5、提升组织能力、激活组织活力、改善组织治理。围绕集团关键任务，更新迭代人才培养和校招生发展机制，以专项培训牵引公司关键任务核心能力建设。基于价值观设计组织活力策略，促动战役和组织文化及人才策略一体化，形成文化运营、文化战报、文化传承等多种文化形式。建立精准人才库，快速响应业务需求，提高人才引进成功率和留存率。通过不断的岗位价值评估和人岗匹配，实现人岗薪的闭环管理。坚持人力资源数字化策略，通过 AI 赋能，提升人力资源工作效率和员工服务体验。

十二、报告期内接待调研、沟通、采访等活动

适用 不适用

接待时间	接待地点	接待方式	接待对象类型	接待对象	谈论的主要内容及提供的资料	调研的基本情况索引
2024 年 03 月 22 日	公司会议室	其他	机构	申万宏源等	公司经营情况	详见巨潮资讯网 (http://www.cninfo.com.cn)
2024 年 04 月 29 日	电话会议	电话沟通	机构	长江证券等	2023 年年报及公司生产经营、未来发展情况	详见巨潮资讯网 (http://www.cninfo.com.cn)
2024 年 05 月 15 日	网络平台	网络平台线上交流	其他	中小投资者	公司日常经营及业务发展情况	详见巨潮资讯网 (http://www.cninfo.com.cn)
2024 年 08 月 30 日	电话会议	电话	机构	中银证券	2024 年半年报及未来	详见巨潮资讯网

		沟通		等	经营情况	(http://www.cninfo.com.cn)
2024 年 09 月 06 日	网络平台	网络平台 线上交流	其他	中小投资者	2024 年半年度经营情况等	详见巨潮资讯网 (http://www.cninfo.com.cn)

十三、市值管理制度和估值提升计划的制定落实情况

公司是否制定了市值管理制度。

是 否

公司是否披露了估值提升计划。

是 否

十四、“质量回报双提升”行动方案贯彻落实情况

公司是否披露了“质量回报双提升”行动方案公告。

是 否

第四节 公司治理

一、公司治理的基本状况

报告期内，公司严格按照《公司法》、《证券法》、《上市公司治理准则》、《深圳证券交易所股票上市规则》和中国证监会及深圳证券交易所颁布的其他相关法律法规的要求，不断地完善公司治理结构，建立健全内部管理和控制制度，以进一步提高公司治理水平。截至报告期末，公司治理的实际状况符合前述法律法规及深圳证券交易所、中国证监会发布的有关上市公司治理的规范性文件，没有收到监管部门采取行政监管措施的有关文件。公司已经基本形成了权力机构、决策机构、监督机构与管理层之间权责分明、各司其职、相互制衡、科学决策、协调运作的法人治理结构。

（一）关于股东与股东大会

公司严格按照《上市公司股东大会规则》和公司章程、公司《股东大会议事规则》等的规定和要求，召集、召开股东大会，能够确保全体股东特别是中小股东享有平等地位，充分行使自己的权利。报告期内的股东大会由董事会召集召开，并聘请律师进行现场见证。根据公司章程及相关法律法规规定应由股东大会表决的事项均按照相应的权限审批后交由股东大会审议，不存在越权审批的现象，也不存在先实施后审议的情况。

（二）关于公司与控股股东

公司业务和经营上保持独立，在业务、人员、资产、机构、财务上均独立于控股股东，公司董事会、监事会和内部机构根据其议事规则或公司制度独立运作。公司控股股东能严格规范自己的行为，未出现越过公司股东大会直接或间接干预公司决策和经营活动的行为。

（三）关于董事与董事会

公司目前董事人数为七名，其中独立董事三名，占全体董事的三分之一以上。董事会人员和人数的构成均符合相关法律法规及公司《章程》要求。公司全体董事能够依据《董事会议事规则》、《独立董事工作制度》《独立董事专门会议事规则》等规定和公司章程及相关工作规程开展工作和履行职责，认真出席董事会和股东大会，积极参加相关知识的培训，熟悉并掌握有关法律法规。公司董事会根据《上市公司治理准则》等设有战略委员会、提名委员会、审计委员会和薪酬与考核委员会四个专门委员会，为董事会的决策提供了科学和专业的意见及参考。

（四）关于监事与监事会

公司目前监事人数为三人，其中职工代表监事 1 名，占全体监事的三分之一。公司监事会的人数与人员符合法律法规与公司章程的要求。公司监事能够按照《监事会议事规则》等的要求，认真履行自己的职责，对公司重大事项、财务状况、董事和经理的履职情况等有效监督并发表意见。

（五）关于利益相关者

公司充分尊重和维护利益相关者的合法权益，在企业创造利润最大化的同时，实现社会、股东、员工等各方利益的协调平衡，共同推动公司持续、稳健、和谐发展。

（六）关于信息披露与透明度

公司严格按照有关法律法规的规定和《公司信息披露管理制度》的规定，加强信息披露事务管理，履行信息披露义务，并指定《证券时报》和巨潮资讯网（www.cninfo.com.cn）为公司信息披露的报纸和网站，真实、准确、完整、及时地披露信息，确保所有投资者公平地获取公司信息。

（七）内部审计制度

公司已经建立了内部审计制度，设置内部审计部门，对公司日常运行、内控制度和公司重大关联交易等事项进行有效控制。

（八）投资者关系

公司一直重视投资者关系管理工作。指定证券部为专门的投资者管理机构，加强与投资者沟通，充分保证广大投资者的知情权。明确公司董事会秘书为投资者关系管理负责人，组织实施投资者关系的日常管理工作。公司通过巨潮资讯网、接待投资者邮件、来访等形式，指定专人负责公司与投资者的联系电话、传真及电子邮箱等多渠道、不同形式地与投资者进行沟通，及时回复投资者提问与来信。在公司召开的股东大会上，公司高层与参会的股东进行面对面的交流，并积极听取与会股东的意见与建议，进一步加强与投资者之间的互动和交流。

公司治理的实际状况与法律、行政法规和中国证监会发布的关于上市公司治理的规定是否存在重大差异

是 否

公司治理的实际状况与法律、行政法规和中国证监会发布的关于上市公司治理的规定不存在重大差异。

二、公司相对于控股股东、实际控制人在保证公司资产、人员、财务、机构、业务等方面的独立情况

（一）业务独立：公司独立从事生产经营，控股股东及其控制的其他企业没有从事与公司相同或相近的业务，公司独立从事家用纺织品的生产和销售业务，拥有完整的研发设计、采购、生产、品质管理、销售及售后服务业务系统，具有面向市场独立开展业务的能力。

（二）人员独立：公司人员、劳动关系、人事及工资完全独立。公司总裁、副总裁、董事会秘书、财务负责人等高级管理人员均专职在本公司工作并领取薪酬，未在控股股东及其下属企业担任任何职务和领取报酬。

（三）资产独立：公司与控股股东的产权关系清晰，拥有独立于控股股东的生产经营场所，拥有独立的采购、生产、销售系统和配套设施，拥有独立的专利技术等无形资产。

（四）机构独立：公司根据《公司法》与《公司章程》的要求建立了较完善的法人治理结构，股东大会、董事会、监事会严格按照《公司章程》规范运作，并建立了独立董事制度。公司在新产品研发、生产品质管理、市场营销管理、采购管理和综合管理方面，设立了相关部门。公司办公场所与股东和关联企业完全分开，不存在混合经营、合署办公的情况。

（五）财务独立：公司有独立的财务会计部门，配备了专职财务人员，公司实行独立核算，自负盈亏，具有独立银行账号，独立纳税；拥有一套以会计核算为主的独立核算体系，制定了相关财务核算等规章制度，在经营活动中，独立支配资金与资产。

三、同业竞争情况

适用 不适用

四、报告期内召开的年度股东大会和临时股东大会的有关情况

1、本报告期股东大会情况

会议届次	会议类型	投资者参与比例	召开日期	披露日期	会议决议
2024 年第一次临时股东大会	临时股东大会	33.14%	2024 年 01 月 09 日	2024 年 01 月 10 日	2024 年第一次临时股东大会决议公告（公告编号：2024-001）
2023 年年度股东大会	年度股东大会	32.55%	2024 年 05 月 21 日	2024 年 05 月 22 日	2023 年年度股东大会决议公告（公告编号：2024-031）
2024 年第二次临时股东大会	临时股东大会	33.62%	2024 年 11 月 28 日	2024 年 11 月 29 日	2024 年第二次临时股东大会决议公告（公告编号：2024-061）

2、表决权恢复的优先股股东请求召开临时股东大会

适用 不适用

五、董事、监事和高级管理人员情况

1、基本情况

姓名	性别	年龄	职务	任职状态	任期起始日期	任期终止日期	期初持股数（股）	本期增持股份数量（股）	本期减持股份数量（股）	其他增减变动（股）	期末持股数（股）	股份增减变动的原因
薛伟成	男	67	董事长	现任	2007年07月07日	2026年03月30日	2,641,039				2,641,039	
薛伟斌	男	61	副董事长	现任	2007年07月07日	2026年03月30日						
薛嘉琛	男	43	董事	现任	2013年11月05日	2026年03月30日						
薛嘉琛	男	43	总裁	现任	2018年08月14日	2026年03月30日	275,385				275,385	
薛嘉琛	男	43	代财务总监	任免	2023年03月30日	2024年08月23日						
陶永瑛	女	60	董事	现任	2007	2026	275,0				275,0	

					年 07 月 07 日	年 03 月 30 日	00				00	
唐善永	男	47	独立董事	现任	2020 年 03 月 13 日	2026 年 03 月 30 日						
田志伟	男	56	独立董事	现任	2023 年 03 月 30 日	2026 年 03 月 30 日						
徐炳达	男	60	独立董事	现任	2023 年 03 月 30 日	2026 年 03 月 30 日						
邢耀宇	男	65	监事会主席	现任	2008 年 04 月 13 日	2026 年 03 月 30 日						
陆敬京	女	53	监事	现任	2012 年 10 月 08 日	2026 年 03 月 30 日						
朱伶俐	女	43	监事	现任	2023 年 03 月 30 日	2026 年 03 月 30 日						
王梁	男	50	副总裁	现任	2011 年 12 月 07 日	2026 年 03 月 30 日	1,745 ,000			- 300,0 00	1,445 ,000	限制性 股票回 购注销
冷志敏	男	46	副总裁	现任	2015 年 03 月 26 日	2026 年 03 月 30 日	1,334 ,125			- 240,0 00	1,094 ,125	限制性 股票回 购注销
陈晓东	男	47	财务总监	现任	2024 年 08 月 23 日	2026 年 03 月 30 日	2,000				2,000	
薛霞	女	42	董事会秘书	现任	2020 年 03 月 13 日	2026 年 03 月 30 日	175,0 00			- 75,00 0	100,0 00	限制性 股票回 购注销
吕家乐	男	53	副总裁	离任	2022 年 04 月 18 日	2024 年 04 月 25 日	400,0 00			- 400,0 00	0	限制性 股票回 购注销
合计	--	--	--	--	--	--	6,847 ,549	0	0	- 1,015 ,000	5,832 ,549	--

报告期是否存在任期内董事、监事离任和高级管理人员解聘的情况

是 否

公司董事、监事、高级管理人员变动情况

适用 不适用

姓名	担任的职务	类型	日期	原因
吕家乐	副总裁	离任	2024 年 04 月 25 日	个人原因
薛嘉琛	代财务总监	任免	2024 年 08 月 23 日	工作调动

2、任职情况

公司现任董事、监事、高级管理人员专业背景、主要工作经历以及目前在公司的主要职责

1、董事任职情况

薛伟成，男，1958 年出生，中国国籍，无境外永久居留权，高级经济师，1976 年起历任江苏南通市川港工艺绣品厂科长、南通华源绣品有限公司总经理、南通罗莱家居用品有限公司董事长。薛伟成先生是本公司创始人，现任本公司董事长。

薛伟斌，男，1964 年出生，中国国籍，无境外永久居留权，硕士，高级经济师，中共党员，1986 年起历任南通市郊区政府多种经营管理局科员、通州川港工艺服装厂销售科科长、南通华源绣品有限公司副总经理、南通罗莱家居用品有限公司总经理、总裁。现任本公司副董事长。

薛嘉琛，男，1982 年出生，中国国籍，无境外永久居留权，本科，2006 年起历任本公司海外事业部经理，品牌发展事业部总监，采购中心总监。现任本公司董事、总裁，代行财务总监。

陶永瑛，女，1965 年出生，中国国籍，无境外永久居留权，硕士，1988 年起历任海门市人民医院妇产科医师、南通华源绣品有限公司事务部经理、南通罗莱家居用品有限公司办公室主任、外贸部经理、总经理助理、常务副总经理。现任上海罗莱投资控股有限公司执行董事、石河子众邦股权投资管理合伙企业（有限合伙）执行事务合伙人，现任本公司董事。

唐善永，男，1978 年出生，中国国籍，中共党员，汉族，税收学博士学位，经济学博士学位，毕业于上海财经大学，具有注册会计师、注册税务师、法律从业资格等。现为上海立信会计金融学院税务系副教授、北京盈科（上海）律师事务所兼职律师，罗莱生活科技股份有限公司独立董事、熊猫乳品集团股份有限公司独立董事、上海寰创通信科技股份有限公司独立董事，上海长远文化（集团）有限公司外部董事。

徐炳达，男，1965 年出生，中国国籍，中共党员，汉族，毕业于南京大学法律系。1986 年起就职于南通市司法局；1989 年起就职于南通市第二律师事务所（后更名为江苏平帆律师事务所）；2011 年起历任北京炜衡律师事务所主任、合伙人，现任北京炜衡（上海）律师事务所高级合伙人、龙利得智能科技股份有限公司独立董事、罗莱生活科技股份有限公司独立董事。

田志伟，男，1969 年出生，中国国籍，中共党员，汉族，硕士研究生学历。历任河南省建材研究设计院财务科主管会计、任广东发展银行郑州分行陇海支行营业部副经理、富友证券有限公司河南管理总部总裁助理兼总经理、渤海证券有限责任公司福州营业部总经理、长江经济联合发展集团股份有限公司项目部副总经理、长发集团长江投资实业股份有限公司财务总监、广州天赐高新材料股份有限公司独立董事、常州星宇车灯股份有限公司独立董事、千惠融资租赁（上海）有限公司董事。现任上海合银投资管理有限公司执行董事、北京联合德信投资有限责任公司执行董事、常德合银湘德股权投资合伙企业（有限合伙）执行事务合伙人代表、常德合银百利股权投资合伙企业（有限合伙）执行事务合伙人代表、万年县合银百利股权投资合伙企业（有限合伙）执行事务合伙人代表、湖南达峰私募股权投资企业（有限合伙）执行事务合伙人代表、湖南达峰二号私募股权投资企业（有限合伙）执行事务合伙人代表、苏州筑安科技有限公司董事、合诚技术股份有限公司独立董事、维业建设集团股份有限公司独立董事、深圳市英维克股份有限公司独立董事、罗莱生活科技股份有限公司独立董事、郑州列泽商务管理有限公司执行董事。

2、监事任职情况

邢耀宇，男，1960 年出生，中国国籍，无境外永久居留权，高中学历，1992 年起历任南通华源绣品有限公司上海办主任、上海罗莱家用纺织品有限公司上海市场部经理、南通罗莱家居用品有限公司公关法务部总监、本公司公关法务部总监，现任本公司监事会主席。

陆敬京，女，1972 年出生，本科学历。1996 年至今在本公司工作，现任本公司质量管理中心总监、公司监事。

朱伶俐，女，1982 年出生，大专学历。2008 年至今在本公司工作，现任本公司行政公关经理、公司监事。

3、高级管理人员任职情况

薛嘉琛工作经历分别见本节“董事”部分。

王梁，男，1975 年出生，中国国籍，无境外永久居留权，长江商学院工商管理硕士，1998 年起历任上海罗莱家用纺织品有限公司区域经理、市场部经理、销售服务经理、罗莱生活科技股份有限公司商务总监、渠道部总监，现任本公司副总裁。

冷志敏，男，1979 年出生，中国国籍，无境外永久居留权，中欧商学院工商管理硕士，2002 年起历任上海罗莱家用纺织品有限公司片区经理、市场部经理、市场总监、高端事业部总监，现任本公司副总裁。

陈晓东，男，1978 年出生，中国国籍，无境外永久居留权，中共党员，本科学历，曾任职于波司登国际控股集团，担任波司登居家事业部副总经理兼财务总监、波司登事业部财务总监、波司登集团财务运营总监，现任公司财务总监。

薛霞，女，1983 年出生，中国国籍，无境外永久居留权，毕业于西安交通大学管理学院。2005 年起历任 IBM/联想国际信息产品（深圳）有限公司大中华区财务中心财务管理；埃克森美孚（中国）投资有限公司亚太业务中心专家分析师；浙江红蜻蜓鞋业股份有限公司董事会秘书。现任本公司董事会秘书。

在股东单位任职情况

适用 不适用

任职人员姓名	股东单位名称	在股东单位担任的职务	任期起始日期	任期终止日期	在股东单位是否领取报酬津贴
薛伟成	伟佳国际企业有限公司	董事	2006 年 09 月 04 日		否
薛伟成	南通罗莱生活科技发展集团有限公司	监事	2015 年 06 月 17 日		否
薛伟斌	伟佳国际企业有限公司	董事	2006 年 09 月 04 日		否
陶永瑛	南通罗莱生活科技发展集团有限公司	执行董事、法定代表人	2015 年 06 月 17 日		否
在股东单位任职情况的说明	无				

在其他单位任职情况

适用 不适用

任职人员姓名	其他单位名称	在其他单位担任的职务	任期起始日期	任期终止日期	在其他单位是否领取报酬津贴
薛伟成	南通优诺服装有限公司	董事	2004 年 11 月 04 日	2024 年 06 月 28 日	否
薛伟成	上海罗莱绎行投资咨询有限公司	董事长	2016 年 04 月 12 日		否
薛伟成	罗莱礼品（上海）有限公司	监事	2020 年 09 月 30 日		否
薛伟成	上海昇蓉管理咨询有限公司	监事	2021 年 06 月 15 日		否
薛伟成	上海莱选科技有限公司	董事长	2022 年 09 月 05 日		否
薛伟成	广州星生西道品牌管理有限公司	董事长	2023 年 02 月 22 日		否

薛伟成	上海莱心礼网络科技有限公司	董事长	2022年09月02日		否
薛伟成	罗莱软装设计（上海）有限公司	监事	2020年07月21日		否
薛伟斌	上海立爱教育科技有限公司	董事	2021年04月23日		否
薛伟斌	上海微狮网络科技有限公司	执行董事	2021年03月31日		否
薛伟斌	南通优诺服装有限公司	董事	2004年11月04日	2024年06月28日	否
薛伟斌	上海罗莱绎行投资咨询有限公司	董事	2016年04月12日		否
薛伟斌	明德传承商务咨询股份有限公司	董事长	2018年07月02日		否
薛伟斌	明行企业管理咨询（上海）有限公司	董事长	2018年09月30日		否
薛伟斌	明乾教育科技（深圳）有限公司	总经理、执行董事	2019年11月05日		否
薛伟斌	明乾教育科技（上海）有限公司	董事长	2020年09月08日		否
薛伟斌	北京卓育英才文化有限公司	董事	2019年11月25日		否
薛伟斌	心本（上海）商务咨询有限公司	董事长	2019年11月29日		否
薛伟斌	南通市罗莱梧桐投资管理有限公司	董事长	2022年10月31日		否
薛伟斌	上海秦汉胡同文化科技有限公司	董事	2023年11月17日		否
陶永瑛	南通众邦商务咨询有限公司	执行董事	2019年11月25日		否
陶永瑛	石子河子众邦股权投资管理合伙企业	执行事务合伙人	2013年07月09日		否
陶永瑛	南通安泰典当有限公司	董事	2014年08月14日		否
陶永瑛	上海骏英投资控股有限公司	监事	2015年08月14日		否
陶永瑛	南通优诺服装有限公司	董事	2004年11月04日	2024年06月28日	否
陶永瑛	明德传承商务咨询股份有限公司	董事	2018年07月02日		否
陶永瑛	明行企业管理咨询（上海）有限公司	监事	2019年04月10日		否
陶永瑛	南通莱缦置业有限公司	董事	2023年09月15日		否
陶永瑛	江苏罗莱产业经济管理服务有限公司	执行董事	2021年04月27日		否
陶永瑛	江苏通纺互联科技有限公司	董事	2021年05月26日		否
陶永瑛	上海奥柯晟科技有限公司	监事	2021年10月13日		否
陶永瑛	上海辛特拉科技有限公司	监事	2021年06月16日		否
薛嘉琛	南通优诺服装有限公司	总经理	2004年11月04日	2024年06月28日	否
薛嘉琛	南通嘉合兴商务有限公司	监事	2007年02月12日		否
薛嘉琛	三门峡市中原置业有限公司	董事	2006年04月06日		否
薛嘉琛	北京大朴至向投资有限公司	董事	2015年07月30日		否
田志伟	上海合银投资管理有限公司	执行董事	2016年04月05日		是
田志伟	上海友兴百康实业发展有限公司	执行董事, 经理	2014年06月16日		否
田志伟	苏州筑安科技有限公司	董事	2020年07月06日		否
田志伟	合诚技术股份有限公司	独立董事	2020年12月22日		是
田志伟	深圳市正弦电气股份有限公司	独立董事	2020年05月21日	2024年09月05日	是
田志伟	深圳市英维克科技股份有限公司	独立董事	2021年11月26日	2025年09月15日	是
田志伟	维业建设集团股份有限公司	独立董事	2024年10月10日		是
田志伟	上海长晟千选商贸有限责任公司	财务负责人	2023年08月22日		否
田志伟	上海捷冠优胜环保科技发展有限责任公司	财务负责人	2023年08月23日		否
田志伟	郑州列泽商务管理有限公司	执行董事	2024年02月02日	2024年08月09日	否
唐善永	熊猫乳品集团股份有限公司	独立董事	2023年10月25日	2026年10月24日	是
唐善永	上海立信会计金融学院	副教授	2004年08月02日		是
唐善永	北京盈科（上海）律师事务所	律师	2018年05月01日		是
唐善永	上海寰创通信科技股份有限公司	独立董事	2023年05月17日	2027年05月16日	是
唐善永	上海长远文化（集团）有限公司	董事	2024年01月01日		是
邢耀宇	南通家纺联盟投资股份有限公司	董事长	2019年11月01日		否
朱伶俐	南通市罗莱梧桐投资管理有限公司	监事	2022年10月31日		否
冷志敏	上海冷志投资管理有限公司	执行董事	2015年09月09日		否
在其他单位	无				

任职情况的说明

公司现任及报告期内离任董事、监事和高级管理人员近三年证券监管机构处罚的情况

适用 不适用

2024年3月1日薛霞女士收到江苏证监局出具的警示函，具体详见公司于2024年3月2日在巨潮资讯网披露的《关于收到江苏证监局警示函的公告》（公告编号：2024-007）

3、董事、监事、高级管理人员报酬情况

董事、监事、高级管理人员报酬的决策程序、确定依据、实际支付情况

1、报酬的决策程序和报酬确定依据

按照《公司章程》的规定，并结合经股东大会审议通过的《2023年度董事、监事和高级管理人员薪酬（津贴）绩效方案》，对在公司领取薪酬的董事、监事、高级管理人员，根据公司年度经营目标以及在公司担任的职务，按公司年初制定的目标任务，结合目标任务的实际完成情况和绩效考核办法获得报酬。

（1）董事薛伟成是依据董事长岗位领取报酬，董事薛伟斌依据副董事长岗位领取报酬；

（2）董事兼总裁薛嘉琛、董事陶永瑛、副总裁王梁、副总裁冷志敏、财务总监陈晓东、董事会秘书薛霞是依据高级管理人员或业务部门负责人岗位领取的报酬；

（3）监事邢耀宇、陆敬京、朱伶俐是依据各业务部门负责人岗位领取的报酬。

2、本公司独立董事在本公司领取独立董事津贴，独立董事津贴为每年9.60万元。

公司报告期内董事、监事和高级管理人员报酬情况

单位：万元

姓名	性别	年龄	职务	任职状态	从公司获得的税前报酬总额	是否在公司关联方获取报酬
薛伟成	男	67	董事长	现任	48.17	否
薛伟斌	男	61	副董事长	现任	48.17	否
薛嘉琛	男	43	董事、总裁	现任	131.14	否
陶永瑛	女	60	董事	现任	42.87	否
唐善永	男	47	独立董事	现任	9.60	否
徐炳达	男	60	独立董事	现任	9.60	否
田志伟	男	56	独立董事	现任	9.60	否
邢耀宇	男	65	监事会主席	现任	12.00	否
朱伶俐	女	43	监事	现任	21.98	否
陆敬京	女	53	监事	现任	34.49	否
王梁	男	50	副总裁	现任	119.53	否
冷志敏	男	46	副总裁	现任	119.86	否
薛霞	女	42	董事会秘书	现任	56.72	否
陈晓东	男	47	财务总监	现任	41.82	否
吕家乐	男	53	副总裁	离任	50.01	否
合计	--	--	--	--	755.56	--

其他情况说明

适用 不适用

六、报告期内董事履行职责的情况

1、本报告期董事会情况

会议届次	召开日期	披露日期	会议决议
第六届董事会第八次会议	2024 年 04 月 25 日	2024 年 04 月 27 日	第六届董事会第八次会议决议的公告 (公告编号: 2024-011)
第六届董事会第九次会议	2024 年 08 月 23 日	2024 年 08 月 24 日	第六届董事会第九次会议决议的公告 (公告编号: 2024-041)
第六届董事会第十次(临时)会议	2024 年 10 月 28 日	2024 年 10 月 29 日	第六届董事会第十次(临时)会议决议
第六届董事会第十一次(临时)会议	2024 年 11 月 08 日	2024 年 11 月 09 日	第六届董事会第十一次(临时)会议决议的公告(公告编号: 2024-053)
第六届董事会第十二次(临时)会议	2024 年 12 月 31 日	2025 年 01 月 02 日	第六届董事会第十二次(临时)会议决议的公告(公告编号: 2025-001)

2、董事出席董事会及股东大会的情况

董事出席董事会及股东大会的情况							
董事姓名	本报告期应参加董事会次数	现场出席董事会次数	以通讯方式参加董事会次数	委托出席董事会次数	缺席董事会次数	是否连续两次未亲自参加董事会会议	出席股东大会次数
薛伟成	5	5	0	0	0	否	3
薛伟斌	5	5	0	0	0	否	3
陶永琪	5	5	0	0	0	否	3
薛嘉琛	5	4	1	0	0	否	3
唐善永	5	3	2	0	0	否	3
田志伟	5	3	2	0	0	否	3
徐炳达	5	3	2	0	0	否	3

连续两次未亲自出席董事会的说明

不适用

3、董事对公司有关事项提出异议的情况

董事对公司有关事项是否提出异议

是 否

报告期内董事对公司有关事项未提出异议。

4、董事履行职责的其他说明

董事对公司有关建议是否被采纳

是 否

董事对公司有关建议被采纳或未被采纳的说明

报告期内,公司董事严格按照《深圳证券交易所股票上市规则》、《公司章程》等相关规定,本着对公司、投资者负责的态度,积极出席相关会议,深入公司现场调查,了解经营状况和内部控制的建设及董事会决议执行情况,为公司经营和发展提出合理化的意见和建议。

七、董事会下设专门委员会在报告期内的情况

委员会名称	成员情况	召开会议次数	召开日期	会议内容	提出的重要意见和建议	其他履行职责的情况	异议事项具体情况（如有）
审计委员会	唐善永、田志伟、薛伟斌	5	2024年04月19日	审议通过了《2023年度财务报告》、《罗莱生活2023年度审计情况汇报》、《2023年度公司内部控制自我评价报告》、《〈2023年年度报告〉及其摘要》、《2024年第一季度报告》等议案	建议关注收入确认、存货跌价、关联交易、资金占用、对外担保、内部控制等。	严格按照法律法规要求履职。	无
			2024年08月16日	审议通过了《关于公司2024年半年度报告的议案》、《关于公司2023年半年度审计情况的议案》、《关于2024年下半年审计计划的议案》、《关于聘任高级管理人员的议案》	建议关注营业收入和利润下滑的原因，制定扭转策略。	认真核实了候选人的任职条件。	无
			2024年10月25日	《关于2024年第三季度报告的议案》《关于2024年第三季度审计情况的议案》	无	无	无
			2024年11月07日	《关于续聘会计师事务所的议案》	同意续聘容诚会计师事务所进行2024年度审计工作。	认真核查会计师事务所的资质和条件。	无
			2024年12月31日	关于2024年度审计计划	严格按照企业会计准则要求进行审计，保证年度报告准时披露。	将持续督促公司与年审会计师完成2024年度审计工作。	无
提名委员会	田志伟、徐炳达、薛伟斌	1	2024年08月16日	《关于聘任高级管理人员的议案》	同意聘任陈晓东为公司财务总监。	审查了候选人的任职资格。	无
			2024年04月19日	《关于2024年	符合行业	无	无

薪酬与考核委员会	徐炳达、薛嘉琛、唐善永	3		度董事薪酬（津贴）绩效方案的议案》 《关于 2024 年度高级管理人员薪酬（津贴）绩效方案的议案》 《关于购买董事、监事和高级管理人员责任保险的议案》 《关于回购注销限制性股票的议案》	和公司薪酬结构。		
			2024 年 11 月 07 日	《关于〈公司 2024 年限制性股票与股票期权激励计划（草案）〉及其摘要的议案》 《关于〈公司 2024 年限制性股票与股票期权激励计划实施考核管理办法〉的议案》	关注考核指标与公司业务成长的匹配性。	已核查被激励人员的名单和公司业绩考核指标的匹配性。	无
			2024 年 12 月 30 日	《关于调整 2024 年限制性股票与股票期权激励计划相关事项的议案》 《关于向激励对象首次授予限制性股票与股票期权的议案》	授予条件已经满足，同意首次授予限制性股票与股票期权。	已履行相应的程序。	无
战略委员会	薛伟成、薛嘉琛、唐善永	1	2024 年 04 月 19 日	《关于 2023 年度环境、社会及治理（ESG）报告的议案》 《关于公司〈2023 年度总裁工作报告〉的议案》	回顾 2023 年工作，对 2024 年工作提出要求。	无	无

八、监事会工作情况

监事会在报告期内的监督活动中发现公司是否存在风险

是 否

监事会对报告期内的监督事项无异议。

九、公司员工情况

1、员工数量、专业构成及教育程度

报告期末母公司在职员工的数量（人）	2,082
报告期末主要子公司在职员工的数量（人）	1,261
报告期末在职员工的数量合计（人）	3,343
当期领取薪酬员工总人数（人）	3,343
母公司及主要子公司需承担费用的离退休职工人数（人）	0
专业构成	
专业构成类别	专业构成人数（人）
生产人员	1,969
销售人员	692
技术人员	413
财务人员	71
行政人员	198
合计	3,343
教育程度	
教育程度类别	数量（人）
大专以下	1,876
大专	492
本科	912
硕士及以上	63
合计	3,343

2、薪酬政策

公司制定了人才吸引和保留策略，薪酬总预算与公司经营业绩合理匹配，同时结合员工发展和公平性，保证员工收入的市场竞争力。薪酬分配向突出价值贡献和高绩效的关键核心骨干进行倾斜，向公司核心战略业务进行倾斜。

公司以岗位职责、岗位绩效、发展潜能的 3P 模型进行岗位价值评估，依据胜任力模型进行有效人岗匹配，确定各岗位在职位体系的相对价值，并进行薪酬匹配。保持一年一次与目标市场尤其是一线消费品行业市场的薪酬情况进行对标，保持市场竞争力。公司实施全面薪酬管理体系，以固定薪资实现外部市场竞争性，以年度奖金和调薪界定绩效贡献，以长期激励评估岗位价值和骨干员工发展潜力，并在 2024 年进行了新一期的限制性股票与股票期权激励计划。通过薪酬和激励整体规划，在吸引并保留关键核心人才的同时逐步提升人均薪酬竞争力。

3、培训计划

公司持续增长和发展的核心竞争能力是组织和人才，公司始终将人才培养与发展置于长期发展的战略地位，聚焦在组织能力建设，各项人才培养和发展举措更聚焦业务，关注能力落地转化，期望成为零售行业内学习型组织的最佳实践者和行业标杆。

根据业务发展战略方向，公司制定了全方位、立体化的人才培养体系，并通过线上培训平台结合线下多元化的培训学习和应用方式，全面赋能员工能力提升和促进业务发展，主要体现在以下几个方面：

梯队领导力培养体系：致力于提升各层级梯队管理人员的综合素质和领导力。通过“飞龙计划—跃龙计划—见龙计划”三个层级的梯队项目，以及“线上线下+培训实践”双模式学习路径，覆盖到主管、经理和总监多个层级，2024 年度三个梯队项目共覆盖学员 120 余人，开展各项培训课程与学习任务 30 余次，为集团输送各层级梯队的核心人才。

专业培训体系：整合内外部优质资源和知识实践，在线上线下渠道运营、品牌和商品、研发设计趋势、供应链专业能力等不同领域规划和开展各自领域专业的培训项目，以提升不同岗位员工的专业能力；同时，通过公司内训师体系的赋能，加强企业知识沉淀和内部传承，为员工提供基础通用能力和专业知识内部应用的培训，满足不同发展需求。公司在专业培训方面更加注重理论与实际结合，培训采取少而精的策略，在 2024 年度共计开展内外部专业培训课程 180 余场，授课总时长达 500 小时。

校招生培养体系：校招生计划“龙驹项目”是集团的战略人才储备项目。针对应届校招生设立龙驹训练营，通过文化融入、门店见习、部门轮岗、导师辅导、项目实践等不同形式来识别和选拔符合公司长期业务发展的人才，并快速提升综合能力。2024 年度共引进各职能方向的优秀学生 60 余人。

文化价值观践行体系：落地公司文化价值观，从新员工入职培训、日常工作中的宣导与沟通、到内部评价体系不同场景的应用、以及企业文化活动的开展，全面识别和保留匹配公司文化价值观的人才，从而提升组织活力和团队凝聚力。

4、劳务外包情况

适用 不适用

劳务外包的工时总数（小时）	306,748
劳务外包支付的报酬总额（元）	8,216,814.00

十、公司利润分配及资本公积金转增股本情况

报告期内利润分配政策，特别是现金分红政策的制定、执行或调整情况

适用 不适用

报告期内，公司严格按照《公司章程》相关利润分配政策和审议程序实施利润分配方案，分红标准和分红比例明确清晰，相关的决策程序和机制完备。在历年的分配预案拟定和决策时，独立董事尽职尽责并发挥了应有的作用，公司也听取了中小股东的意见和诉求，相关的议案经由董事会、监事会审议过后提交股东大会审议，审议通过后在规定时间内进行实施，切实保证了全体股东的利益。

现金分红政策的专项说明	
是否符合公司章程的规定或股东大会决议的要求：	是
分红标准和比例是否明确和清晰：	是
相关的决策程序和机制是否完备：	是
独立董事是否履职尽责并发挥了应有的作用：	是
公司未进行现金分红的，应当披露具体原因，以及下一步为增强投资者回报水平拟采取的举措：	不适用
中小股东是否有充分表达意见和诉求的机会，其合法权益是否得到了充分保护：	是
现金分红政策进行调整或变更的，条件及程序是否合规、透明：	是

公司报告期内盈利且母公司可供股东分配利润为正但未提出现金红利分配预案

适用 不适用

本报告期利润分配及资本公积金转增股本情况

适用 不适用

每 10 股送红股数（股）	0
每 10 股派息数（元）（含税）	4

分配预案的股本基数（股）	834,092,481
现金分红金额（元）（含税）	333,636,992.40
以其他方式（如回购股份）现金分红金额（元）	0.00
现金分红总额（含其他方式）（元）	333,636,992.40
可分配利润（元）	1,851,981,859.94
现金分红总额（含其他方式）占利润分配总额的比例	100%
本次现金分红情况	
公司发展阶段不易区分但有重大资金支出安排的，进行利润分配时，现金分红在本次利润分配中所占比例最低应达到 20%	
利润分配或资本公积金转增预案的详细情况说明	
<p>根据容诚会计师事务所（特殊普通合伙）出具的标准无保留意见审计报告，公司 2024 年度合并报表归属于上市公司股东的净利润为 432,847,009.53 元，公司母公司 2024 年度实现净利润 274,077,449.08 元，公司法定公积金累计额已超过公司注册资本的 50%，根据《公司章程》等相关规定，本年度不再提取法定公积金。加年初未分配利润 2,076,493,899.46 元，减去 2023 年度利润分配现金红利 332,392,992.40 元和 2024 年半年度分配现金红利 166,196,496.20 后，2024 年度末可供股东分配的利润为 1,851,981,859.94 元。以现有总股本 834,092,481 股为基数进行利润分配，向全体股东每 10 股派现金红利 4 元（含税），合计派发现金股利 333,636,992.40 元。本年度不送红股、也不进行资本公积金转增股本。</p> <p>公司拟于 2025 年中期结合未分配利润与当期业绩情况进行分红，以当时总股本为基数，向全体股东按每 10 股派发现金红利不低于 2 元（含税）。</p>	

十一、公司股权激励计划、员工持股计划或其他员工激励措施的实施情况

适用 不适用

1、股权激励

1、2024 年 11 月 8 日，公司第六届董事会第十一次（临时）会议审议通过了《关于〈公司 2024 年限制性股票与股票期权激励计划（草案）〉及其摘要的议案》《关于〈公司 2024 年限制性股票与股票期权激励计划实施考核管理办法〉的议案》及《关于提请股东大会授权董事会办理公司 2024 年限制性股票与股票期权激励计划有关事项的议案》，同意公司实施本次激励计划。

2、2024 年 11 月 8 日，公司第六届监事会第十次（临时）会议审议通过了《关于〈公司 2024 年限制性股票与股票期权激励计划（草案）〉及其摘要的议案》《关于〈公司 2024 年限制性股票与股票期权激励计划实施考核管理办法〉的议案》及《关于核实公司〈2024 年限制性股票与股票期权激励计划首次授予激励对象名单〉的议案》，同意公司实施本次激励计划。

3、2024 年 11 月 9 日，公司通过内部管理系统公示 2024 年限制性股票与股票期权激励计划首次授予激励对象名单，对本次拟激励对象姓名及职务予以公示，公示时间为 2024 年 11 月 9 日至 2024 年 11 月 19 日，公示期为 11 天。公示期限内，公司员工可向公司监事会反馈意见。公示期满，公司监事会未收到与本次拟激励对象有关的异议。2024 年 11 月 23 日公司披露了《罗莱生活科技股份有限公司监事会关于 2024 年限制性股票与股票期权激励计划授予激励对象名单的公示情况说明及核查意见》。

4、2024 年 11 月 28 日，公司 2024 年第二次临时股东大会审议通过了《关于〈公司 2024 年限制性股票与股票期权激励计划（草案）〉及其摘要的议案》《关于〈公司 2024 年限制性股票与股票期权激励计划实施考核管理办法〉的议案》《关于提请股东大会授权董事会办理公司 2024 年限制性股票与股票期权激励计划有关事项的议案》，并于 2024 年 11 月 29 日披露了《关于 2024 年限制性股票与股票期权激励计划内幕信息知情人及激励对象买卖公司股票情况的自查报告》，

公司对内幕信息知情人及激励对象在公司本次激励计划公告前 6 个月内买卖公司股票的情况进行自查，未发现相关内幕信息知情人及激励对象存在利用与本次激励计划相关的内幕信息进行股票买卖的行为。

5、2024 年 12 月 31 日，公司第六届董事会第十二次（临时）会议和第六届监事会第十一次（临时）会议审议通过了《关于调整 2024 年限制性股票与股票期权激励计划相关事项的议案》《关于向激励对象首次授予限制性股票与股票期权的议案》等议案，监事会对调整后的激励对象名单进行了核实并对本次调整及授予事项发表了同意的意见。

公司董事、高级管理人员获得的股权激励情况

适用 不适用

单位：股

姓名	职务	年初持有股票期权数量	报告期新授予股票期权数量	报告期内可行权股数	报告期内已行权股数	报告期内已行权股数行权价格（元/股）	期末持有股票期权数量	报告期末市价（元/股）	期初持有限制性股票数量	本期已解锁股份数量	报告期新授予限制性股票数量	限制性股票的授予价格（元/股）	期末持有限制性股票数量
王梁	副总裁	0	1,200,000	0	0		0	7.8	300,000	0	600,000	3.66	0
冷志敏	副总裁	0	1,200,000	0	0		0	7.8	240,000	0	600,000	3.66	0
陈晓东	财务总监	0	300,000	0	0		0	7.8	0	0	150,000	3.66	0
薛霞	董事会秘书	0	300,000	0	0		0	7.8	75,000	0	150,000	3.66	0
合计	--	0	3,000,000	0	0	--	0	--	615,000	0	1,500,000	--	0
备注（如有）	2024 年 12 月 31 日，公司第六届董事会第十二次（临时）会议和第六届监事会第十一次（临时）会议，确认 2024 年 12 月 31 日为首次授予日，向激励对象授予限制性股票与股票期权，并于 2025 年 1 月 21 日完成限制性股票与股票期权登记，具体详见公司 2025 年 1 月 17 日在巨潮资讯网披露的相关公告（公告编号：2025-005、2025-006）												

高级管理人员的考评机制及激励情况

公司根据平衡计分卡绩效管理体系制定了高级管理人员考核制度，以季度为周期定期跟踪回顾公司平衡计分卡绩效指标运营状态，以半年度为周期对高管绩效结果进行考评，并组织高管述职以及对标企业文化价值观的落地情况对考评结果进行校准。根据公司业绩与个人绩效结果，结合公司不同业务线特点及业务发展侧重点，最终确定高管的年度激励。报告期内，公司妥善履行了高级管理人员考核制度。

2、员工持股计划的实施情况

适用 不适用

3、其他员工激励措施

适用 不适用

十二、报告期内的内部控制制度建设及实施情况

1、内部控制建设及实施情况

公司严格按照证监会、各部委的最新法规要求，开展公司的内控管理相关工作，建立健全内部控制体系，提升内部控制管理水平。公司会根据各业务流程变化、审计成果等及时对相关的制度进行梳理及优化。公司审计部按照深交所要求，依据《审计法》、《企业内部控制基本规范》、《罗莱生活审计制度》等相关法律、法规及制度，结合公司的实际情况，以风险为导向开展各项审计项目，做好日常风险管控工作。2024 年度，公司针对《公司章程》《股东大会议事规则》《董事会议事规则》等三十余项制度进行修订或制定，审计部完成内部审计项目内容涉及经营管理、财务收支、经济责任等方面，重点对公司各关键的业务流程内部控制情况进行评价，未发现公司存在内部控制设计或执行方面的重大缺陷。

2、报告期内发现的内部控制重大缺陷的具体情况

是 否

十三、公司报告期内对子公司的管理控制情况

公司名称	整合计划	整合进展	整合中遇到的问题	已采取的解决措施	解决进展	后续解决计划
不适用	不适用	不适用	不适用	不适用	不适用	不适用

十四、内部控制评价报告或内部控制审计报告

1、内控评价报告

内部控制评价报告全文披露日期	2025 年 04 月 25 日	
内部控制评价报告全文披露索引	《罗莱生活科技股份有限公司 2024 年度内部控制自我评价报告》，详见巨潮资讯网（www.cninfo.com.cn）	
纳入评价范围单位资产总额占公司合并财务报表资产总额的比例	100.00%	
纳入评价范围单位营业收入占公司合并财务报表营业收入的比例	100.00%	
缺陷认定标准		
类别	财务报告	非财务报告
定性标准	<p>重大缺陷：</p> <ul style="list-style-type: none"> ●该缺陷涉及董事、监事和高级管理人员舞弊。 ●更正已经公布的财务报表。 ●注册会计师发现当期财务报表存在重大错报，而内部控制在运行过程中未能发现该错报。 ●企业审计委员会和内部审计机构对内部控制的监督无效。 <p>重要缺陷：</p> <ul style="list-style-type: none"> ◎注册会计师发现当期财务报告存在一般错报，而内部控制在运行过程中未能发现该错报。 ◎企业审计委员会和内部审计机构对 	<p>重大缺陷：</p> <ul style="list-style-type: none"> ●公司经营活动严重违反国家法律法规。 ●媒体负面新闻频频曝光，对公司声誉造成重大损害。 ●中高级管理人员和高级技术人员严重流失。 ●重要业务缺乏制度控制或制度系统性失效。 ●内部控制评价的结果特别是重大缺陷或重要缺陷未得到整改。 <p>重要缺陷：</p> <ul style="list-style-type: none"> ◎公司违反国家法律法规受到轻微处罚。

	<p>内部控制的监督存在重要缺陷。</p> <p>一般缺陷： ○注册会计师发现当期财务报告存在小额错报，而内部控制在运行过程中未能发现该错报。 ○公司审计委员会和内部审计机构对内部控制的监督存在一般缺陷。</p>	<p>◎关键岗位业务人员流失严重。 ◎媒体出现负面新闻，波及局部区域。 ◎重要业务制度控制或系统存在缺陷。 ◎内部控制重要缺陷未得到整改。</p> <p>一般缺陷： ○违反企业内部规章，但未形成损失。 ○一般岗位业务人员流失严重。 ○媒体出现负面新闻，但影响不大。 ○一般业务制度或系统存在缺陷。 ○内部控制一般缺陷未得到整改。</p>
定量标准	<p>重大缺陷：错报本年税前利润影响数[5%，∞)</p> <p>重要缺陷：错报本年税前利润影响数[2%，5%)</p> <p>一般缺陷：错报本年税前利润影响数(0%，2%)</p>	<p>重大缺陷：直接损失本年税前利润影响数[5%，∞)</p> <p>重要缺陷：直接损失本年税前利润影响数[2%，5%)</p> <p>一般缺陷：直接损失本年税前利润影响数(0%，2%)</p>
财务报告重大缺陷数量（个）		0
非财务报告重大缺陷数量（个）		0
财务报告重要缺陷数量（个）		0
非财务报告重要缺陷数量（个）		0

2、内部控制审计报告

适用 不适用

内部控制审计报告中的审议意见段	
我们认为，罗莱生活于 2024 年 12 月 31 日按照《企业内部控制基本规范》和相关规定在所有重大方面保持了有效的财务报告内部控制。	
内控审计报告披露情况	披露
内部控制审计报告全文披露日期	2025 年 04 月 25 日
内部控制审计报告全文披露索引	详见巨潮资讯网（www.cninfo.com.cn）披露内部控制审计报告
内控审计报告意见类型	标准无保留意见
非财务报告是否存在重大缺陷	否

会计师事务所是否出具非标准意见的内部控制审计报告

是 否

会计师事务所出具的内部控制审计报告与董事会的自我评价报告意见是否一致

是 否

十五、上市公司治理专项行动自查问题整改情况

不适用。

第五节 环境和社会责任

一、重大环保问题

上市公司及其子公司是否属于环境保护部门公布的重点排污单位

是 否

报告期内因环境问题受到行政处罚的情况

公司或子公司名称	处罚原因	违规情形	处罚结果	对上市公司生产经营的影响	公司的整改措施
不适用	不适用	不适用	不适用	不适用	不适用

参照重点排污单位披露的其他环境信息

不适用

在报告期内为减少其碳排放所采取的措施及效果

适用 不适用

罗莱生活搭建了完善的环境体系。为严格控制污染物排放，推进组织的清洁生产，减少污染物产生和排放，公司在严格遵守国家法律法规要求的基础上，按照国际标准化组织（ISO）制定的 ISO14001 环境管理体系标准，建立健全企业环境风险管理体系，预防环境违规事件的发生。具体内容详见公司同日在巨潮资讯网披露的《2024 年度环境、社会及治理（ESG）报告》。

未披露其他环境信息的原因

不适用

公司需遵守《深圳证券交易所上市公司自律监管指引第 3 号——行业信息披露》中纺织服装相关业的披露要求
上市公司发生环境事故的相关情况

不适用。

二、社会责任情况

请参见公司于 2024 年年报同日披露的《2024 年度环境、社会及治理（ESG）报告》。

三、巩固拓展脱贫攻坚成果、乡村振兴的情况

多年来，罗莱生活坚持关注公众的福祉与利益，做有担当、有温度的企业，始终把社会责任作为企业责任来践行，成为中国乡村发展基金会（原中国扶贫基金会）“人道救援企业战略”合作圈成员单位，连续十余年荣获中国扶贫基金会爱心企业。2024 年，以“罗莱慈善基金”为平台，全年完成慈善项目 8 项，现金捐赠 1,016.48 万元。

第六节 重要事项

一、承诺事项履行情况

1、公司实际控制人、股东、关联方、收购人以及公司等承诺相关方在报告期内履行完毕及截至报告期末尚未履行完毕的承诺事项

适用 不适用

承诺事由	承诺方	承诺类型	承诺内容	承诺时间	承诺期限	履行情况
首次公开发行或再融资时所作承诺	薛伟成	关于同业竞争、关联交易、资金占用方面的承诺	<p>1、严格遵守《公司法》等相关法律、行政法规、规范性文件及公司章程的要求及规定，确保将来不出现占用公司资金或资产的情况。</p> <p>2、出具了《关于避免同业竞争的承诺函》，承诺自承诺函签署之日起，本人将不生产、开发任何与公司及其子公司生产的产品构成竞争或可能构成竞争的产品，不直接或间接经营任何与公司及其下属子公司经营的业务构成竞争或可能构成竞争的业务，也不参与投资任何与公司及其下属子公司生产的产品或经营的业务构成竞争或可能构成竞争的其他企业。</p>	2009年08月25日	长期有效	正常履行中
首次公开发行或再融资时所作承诺	控股股东、实际控制人	其他承诺	<p>1、不越权干预公司经营管理活动，不侵占公司利益。</p> <p>2、作为填补回报措施相关责任主体之</p>	2016年05月04日	长期有效	正常履行中

			一、若违反上述承诺或拒不履行上述承诺，本单位同意按照中国证监会和深圳证券交易所等证券监管机构制定或发布的有关规定、规则，对本单位作出相关处罚或采取相关管理措施。			
首次公开发行或再融资时所作承诺	公司董事及高级管理人员	其他承诺	1、不无偿或以不公平条件向其他单位或者个人输送利益，也不采用其他方式损害公司利益。 2、对董事和高级管理人员的职务消费行为进行约束。 3、不动用公司资产从事与其履行职责无关的投资、消费活动。4、由董事会或薪酬委员会制定的薪酬制度与公司填补回报措施的执行情况相挂钩。 5、若公司后续推出股权激励政策，拟公布的公司股权激励的行权条件与公司填补回报措施的执行情况相挂钩。	2016年05月04日	长期有效	正常履行中
首次公开发行或再融资时所作承诺	公司、伟佳国际企业、控股股东、实际控制人	其他承诺	公司、控股股东、实际控制人及其关联方不会违反《证券发行与承销管理办法》第十六条等有关法规的规定，直接或间接以任何形式向2016年度非公开发行的认购对象绍元九	2016年12月09日	长期有效	正常履行中

			鼎、启利九鼎、弘泰九鼎和九泰基金及其股东/合伙人提供财务资助或补偿；公司，以及公司、控股股东、实际控制人的关联方（不包括实际控制人控制的除公司外实体）亦不会向伟发投资及其股东提供财务资助或补偿。			
首次公开发行或再融资时所作承诺	公司	其他承诺	本次非公开发行股票募集资金到位后，公司将严格按照相关法律法规和公司《募集资金管理办法》等的规定使用募集资金，并及时进行信息披露。公司不存在变相通过本次募集资金投入非资本性支出以实施重大投资或资产购买、设立基金、并购资产的情形。	2016年12月09日	2016年12月9日至本次非公开发行股票募集资金使用完毕	履行完毕
股权激励承诺	公司	其他承诺	公司承诺不为激励对象依本计划获取的有关限制性股票提供贷款以及其他任何形式的财务资助，包括为其贷款提供担保。	2017年04月01日	长期有效	正常履行中
股权激励承诺	2017年限制性股票激励计划之激励对象	其他承诺	若公司因信息披露文件中有虚假记载、误导性陈述或者重大遗漏，导致不符合授予限制性股票或限制性股票解除限售安排的，激励对象应当自相关信息披露文件被	2017年04月01日	长期有效	正常履行中

			确认存在虚假记载、误导性陈述或者重大遗漏后，将由本计划所获得的全部利益返还公司。			
股权激励承诺	公司	其他承诺	公司承诺不为激励对象依本计划获取的有关限制性股票提供贷款以及其他任何形式的财务资助，包括为其贷款提供担保。	2018年08月16日	长期有效	正常履行中
股权激励承诺	2021年限制性股票激励计划之激励对象	其他承诺	若公司因信息披露文件中有虚假记载、误导性陈述或者重大遗漏，导致不符合授予限制性股票或限制性股票解除限售安排的，激励对象应当自相关信息披露文件被确认存在虚假记载、误导性陈述或者重大遗漏后，将由本计划所获得的全部利益返还公司。	2021年08月20日	长期有效	正常履行中
股权激励承诺	公司	其他承诺	1、本公司不为激励对象依本激励计划获取有关权益提供贷款以及其他任何形式的财务资助，包括为其贷款提供担保。2、本激励计划相关信息披露文件不存在虚假记载、误导性陈述或者重大遗漏。	2024年11月08日	长期有效	正常履行中
股权激励承诺	2024年限制性股票与股票期权激励计划之激励对象	其他承诺	若公司因信息披露文件中有虚假记载、误导性陈述或者重大遗漏，导致不符合授予权益或行使权益安排的，激	2024年11月08日	长期有效	正常履行中

			励对象应当自相关信息披露文件被确认存在虚假记载、误导性陈述或者重大遗漏后，将由本激励计划所获得的全部利益返还公司。			
承诺是否按时履行	是					
如承诺超期未履行完毕的，应当详细说明未完成履行的具体原因及下一步的工作计划	不适用					

2、公司资产或项目存在盈利预测，且报告期仍处在盈利预测期间，公司就资产或项目达到原盈利预测及其原因做出说明

适用 不适用

二、控股股东及其他关联方对上市公司的非经营性占用资金情况

适用 不适用

公司报告期不存在控股股东及其他关联方对上市公司的非经营性占用资金。

三、违规对外担保情况

适用 不适用

公司报告期无违规对外担保情况。

四、董事会对最近一期“非标准审计报告”相关情况的说明

适用 不适用

五、董事会、监事会、独立董事（如有）对会计师事务所本报告期“非标准审计报告”的说明

适用 不适用

六、与上年度财务报告相比，会计政策、会计估计变更或重大会计差错更正的情况说明

适用 不适用

(1) 重要会计政策变更

执行《企业会计准则解释第 17 号》

2023 年 10 月 25 日，财政部发布了《企业会计准则解释第 17 号》（财会[2023]21 号，以下简称解释 17 号），自 2024 年 1 月 1 日起施行。本公司于 2024 年 1 月 1 日起执行解释 17 号的规定。执行解释 17 号的相关规定对本公司报告期内财务报表无重大影响。

执行《企业数据资源相关会计处理暂行规定》

2023 年 8 月 1 日，财政部发布了《企业数据资源相关会计处理暂行规定》（财会【2023】11 号），自 2024 年 1 月 1 日起施行，本公司采用未来适用法执行该规定，该规定施行前已经费用化计入损益的数据资源相关支出不再调整。执行本规定对本公司报告期内财务报表无影响。

保证类质保费用重分类

财政部于 2024 年 3 月发布的《企业会计准则应用指南汇编 2024》以及 2024 年 12 月 6 日发布的《企业会计准则解释第 18 号》，规定保证类质保费用应计入营业成本。执行该规定对本公司报告期内财务报表无重大影响。

(2) 重要会计估计变更

本报告期内，本公司无重要会计估计变更。

七、与上年度财务报告相比，合并报表范围发生变化的情况说明

适用 不适用

序号	子公司全称	子公司简称	报告期间	纳入合并范围原因
1	上海莱选科技有限公司	莱选科技	2024 年	非同一控制企业合并

八、聘任、解聘会计师事务所情况

现聘任的会计师事务所

境内会计师事务所名称	容诚会计师事务所（特殊普通合伙）
境内会计师事务所报酬（万元）	85
境内会计师事务所审计服务的连续年限	18
境内会计师事务所注册会计师姓名	王辉达、朱鑫炎、刘文
境内会计师事务所注册会计师审计服务的连续年限	王辉达（1）、朱鑫炎（1）、刘文（3）
境外会计师事务所名称（如有）	无
境外会计师事务所报酬（万元）（如有）	0

境外会计师事务所审计服务的连续年限（如有）	不适用
境外会计师事务所注册会计师姓名（如有）	不适用
境外会计师事务所注册会计师审计服务的连续年限（如有）	不适用

当期是否改聘会计师事务所

是 否

聘请内部控制审计会计师事务所、财务顾问或保荐人情况

适用 不适用

公司报告期内聘请的内部控制审计会计师事务所为容诚会计师事务所（特殊普通合伙），已于 2024 年年报同日出具《2024 年年度内部控制审计报告》，支付的相关费用为 30 万元。

九、年度报告披露后面临退市情况

适用 不适用

十、破产重整相关事项

适用 不适用

公司报告期未发生破产重整相关事项。

十一、重大诉讼、仲裁事项

适用 不适用

诉讼（仲裁）基本情况	涉案金额（万元）	是否形成预计负债	诉讼（仲裁）进展	诉讼（仲裁）审理结果及影响	诉讼（仲裁）判决执行情况	披露日期	披露索引
2021 年 9 月中国电子系统工程第四建设有限公司（“中电四”）起诉公司要求支付智能仓储建设工程尾款等 2,557 万元。2021 年 12 月公司向法院反诉因中电四履行合同违约行为,要求中电四支付违约金 666.4 万元并已经完成财产保全。	2,557	否	2024 年 3 月双方达成和解。	不适用	不适用		不适用

十二、处罚及整改情况

适用 不适用

公司报告期不存在处罚及整改情况。

十三、公司及其控股股东、实际控制人的诚信状况

适用 不适用

十四、重大关联交易

1、与日常经营相关的关联交易

适用 不适用

关联交易方	关联关系	关联交易类型	关联交易内容	关联交易定价原则	关联交易价格	关联交易金额(万元)	占同类交易金额的比例	获批的交易额度(万元)	是否超过获批额度	关联交易结算方式	可获得的同类交易市价	披露日期	披露索引
南通莱罗包装装饰有限公司	薛伟成之姐夫之控股子公司	采购	采购印刷包装物	按市场价格定价	市场价格	2,567.83	20.94%	2,500	是	月结	不适用	2024年04月27日	《2024年度日常关联交易预计的公告》(公告编号:2024-018)
南通海亚包装有限公司	薛伟成之兄薛伟民持股40%的公司	采购	采购印刷包装物	按市场价格定价	市场价格	3,790.23	30.91%	4,500	否	月结	不适用	2024年04月27日	《2024年度日常关联交易预计的公告》(公告编号:2024-018)
上海莱心礼网络科技有限公司	薛伟成实际控制的公司	采购	采购赠品礼品	按市场价格定价	市场价格	208.35	1.18%	300	否	季结	不适用	2024年04月27日	《2024年度日常关联交易预计的公告》

													(公告编号: 2024-018)
罗莱礼品(上海)有限公司	薛伟实际控制的公司	采购	采购赠品礼品	按市场价格定价	市场价格	1,093.68	6.21%	1,000	是	季结	不适用	2024年04月27日	《2024年度日常关联交易预计的公告》(公告编号: 2024-018)
上海罗莱智家生态科技(集团)有限公司	薛伟实际控制的公司	采购	采购香氛香薰等小件家居品	按市场价格定价	市场价格	2.72	0.02%	300	否	季结	不适用	2024年04月27日	《2024年度日常关联交易预计的公告》(公告编号: 2024-018)
上海罗莱智家生态科技(集团)有限公司	薛伟实际控制的公司	向关联人出租房屋	房屋租赁	按市场价格定价	市场价格	336.11	27.84%	300	是	季结	不适用	2024年04月27日	《2024年度日常关联交易预计的公告》(公告编号: 2024-018)
明德传承商务咨询股份有限公司	薛伟实际控制的公司	向关联人出租房屋	房屋租赁	按市场价格定价	市场价格	39.16	3.24%	60	否	季结	不适用	2024年04月27日	《2024年度日常关联交易预计的公告》(公告编号: 2024-018)
上海	薛伟	授权	注册	按市	市场	110.9	68.93	300	否	季结	不适	2024	《202

罗莱智家生态科技(集团)有限公司	成实际控制的公司	关联人使用注册商标	商标	场价格定价	价格	3	%				用	年 04 月 27 日	4 年度日常关联交易预计的公告》(公告编号: 2024-018)
上海三赢奋斗者创新人才管理服务有限公	薛伟成实际控制的公司	接受关联人提供的人力资源服务	咨询服务	按市价格定价	市场价格	449.33	22.74%	500	否	季结	不适用	2024 年 04 月 27 日	《2024 年度日常关联交易预计的公告》(公告编号: 2024-018)
合计				--	--	8,598.34	--	9,760	--	--	--	--	--
大额销货退回的详细情况				无									
按类别对本期将发生的日常关联交易进行总金额预计的,在报告期内的实际履行情况(如有)				年度预计的关联交易在报告期内正常履行。超出额度预计的部分未超过公司最近一期经审计净资产值的 0.5%,公司已根据《公司章程》等制度的规定履行了相应的内部审批程序。									
交易价格与市场参考价格差异较大的原因(如适用)				不适用									

2、资产或股权收购、出售发生的关联交易

适用 不适用

公司报告期未发生资产或股权收购、出售的关联交易。

3、共同对外投资的关联交易

适用 不适用

公司报告期未发生共同对外投资的关联交易。

4、关联债权债务往来

适用 不适用

是否存在非经营性关联债权债务往来

是 否

公司报告期不存在非经营性关联债权债务往来。

5、与存在关联关系的财务公司的往来情况

适用 不适用

公司与存在关联关系的财务公司与关联方之间不存在存款、贷款、授信或其他金融业务。

6、公司控股的财务公司与关联方的往来情况

适用 不适用

公司控股的财务公司与关联方之间不存在存款、贷款、授信或其他金融业务。

7、其他重大关联交易

适用 不适用

公司报告期无其他重大关联交易。

十五、重大合同及其履行情况

1、托管、承包、租赁事项情况

(1) 托管情况

适用 不适用

公司报告期不存在托管情况。

(2) 承包情况

适用 不适用

公司报告期不存在承包情况。

(3) 租赁情况

适用 不适用

租赁情况说明

参考本年报“十四、重大关联交易 1、与日常经营相关的关联交易”中房屋租赁部分。

为公司带来的损益达到公司报告期利润总额 10%以上的项目

适用 不适用

公司报告期不存在为公司带来的损益达到公司报告期利润总额 10%以上的租赁项目。

2、重大担保

适用 不适用

公司报告期不存在重大担保情况。

3、委托他人进行现金资产管理情况

(1) 委托理财情况

适用 不适用

报告期内委托理财概况

单位：万元

具体类型	委托理财的资金来源	委托理财发生额	未到期余额	逾期未收回的金额	逾期未收回理财已计提减值金额
银行理财产品	自有资金	165,500	40,708.48	0	0
合计		165,500	40,708.48	0	0

单项金额重大或安全性较低、流动性较差的高风险委托理财具体情况

适用 不适用

委托理财出现预期无法收回本金或存在其他可能导致减值的情形

适用 不适用

(2) 委托贷款情况

适用 不适用

公司报告期不存在委托贷款。

4、其他重大合同

适用 不适用

公司报告期不存在其他重大合同。

十六、其他重大事项的说明

适用 不适用

公司报告期不存在需要说明的其他重大事项。

十七、公司子公司重大事项

适用 不适用

第七节 股份变动及股东情况

一、股份变动情况

1、股份变动情况

单位：股

	本次变动前		本次变动增减（+，-）					本次变动后	
	数量	比例	发行新股	送股	公积金转股	其他	小计	数量	比例
一、有限售条件股份	7,959,162	0.95%				-3,738,500	-3,738,500	4,220,662	0.51%
1、国家持股	0	0.00%				0		0	0.00%
2、国有法人持股	0	0.00%				0		0	0.00%
3、其他内资持股	7,959,162	0.95%				-3,738,500	-3,738,500	4,220,662	0.51%
其中：境内法人持股	0	0.00%				0	0	0	0.00%
境内自然人持股	7,959,162	0.95%				-3,738,500	-3,738,500	4,220,662	0.51%
4、外资持股	0	0.00%				0		0	0.00%
其中：境外法人持股	0	0.00%				0		0	0.00%
境外自然人持股	0	0.00%				0		0	0.00%
二、无限售条件股份	826,763,319	99.05%				-1,500	-1,500	826,761,819	99.49%
1、人民币普通股	826,763,319	99.05%				-1,500	-1,500	826,761,819	99.49%
2、境内上市的外资股	0	0.00%				0	0	0	0.00%
3、境外上市的外资股	0	0.00%				0	0	0	0.00%
4、其	0	0.00%				0	0	0	0.00%

他									
三、股份总数	834,722,481	100.00%				3,740,000	3,740,000	830,982,481	100.00%

股份变动的原因

适用 不适用

1、本次激励对象中 12 人因个人原因离职，失去本次限制性股票激励资格，对其持有的 2021 年限制性股票激励计划中尚未解锁的全部限制性股票（共计 243,000 股）进行回购注销的处理。

2、因 2023 年度业绩指标未达到 2021 年限制性股票激励计划首次授予第三个解锁期和预留部分第二个解锁期的业绩考核指标要求等原因，对 126 名激励对象其持有的 2021 年限制性股票激励计划中尚未解锁的全部限制性股票（共计 3,497,000 股）进行回购注销。

股份变动的批准情况

适用 不适用

1、2023 年 12 月 22 日召开的第六届董事会第七次会议、第六届监事会第六次会议以及 2024 年 1 月 9 日召开的公司 2024 年第一次临时股东大会，分别审议通过了《关于回购注销部分限制性股票的议案》，同意公司回购注销 12 名已不符合激励条件激励对象已获授但尚未解锁的 2021 年限制性股票共计 243,000 股。

2、2024 年 4 月 25 日召开的第六届董事会第八次会议、第六届监事会第七次会议以及 2024 年 5 月 21 日召开的公司 2023 年年度股东大会，分别审议通过了《关于回购注销限制性股票的议案》，同意公司回购注销 126 名激励对象已获授但尚未解锁的 2021 年限制性股票共计 3,497,000 股。

股份变动的过户情况

适用 不适用

1、2024 年 3 月 1 日完成限制性股票回购注销，公司股本由 834,722,481 股减少至 834,479,481 股。具体详见公司于 2024 年 3 月 2 日在巨潮资讯网披露的《关于部分限制性股票回购注销完成的公告》（公告编号：2024-006）

2、2024 年 7 月 10 日完成限制性股票回购注销，公司股本由 834,479,481 股减少至 830,982,481 股。具体详见公司于 2024 年 7 月 11 日在巨潮资讯网披露的《关于部分限制性股票回购注销完成的公告》（公告编号：2024-036）

股份变动对最近一年和最近一期基本每股收益和稀释每股收益、归属于公司普通股股东的每股净资产等财务指标的影响

适用 不适用

截至 2024 年 12 月 31 日，公司股本为 830,982,481 股，按此计算后，2024 年度的基本每股收益为 0.5209 元、稀释每股收益为 0.5209 元，归属于公司普通股股东的每股净资产为 5.04 元；截至 2025 年 3 月 31 日，公司股本为 834,092,481 股，按此计算 2025 年第一季度基本每股收益为 0.1355 元、稀释每股收益为 0.1355 元，归属于公司普通股股东的每股净资产为 5.16 元。

公司认为必要或证券监管机构要求披露的其他内容

适用 不适用

2、限售股份变动情况

适用 不适用

单位：股

股东名称	期初限售股数	本期增加限售	本期解除限售	期末限售股数	限售原因	解除限售日期
------	--------	--------	--------	--------	------	--------

		股数	股数			
股权激励人员	3,740,000	0	3,740,000	0	2021 年股权激励计划回购注销	2024 年 7 月 10 日
陈晓东	0	1,500	0	1,500	高管锁定股	不适用
合计	3,740,000	1,500	3,740,000	1,500	--	--

二、证券发行与上市情况

1、报告期内证券发行（不含优先股）情况

适用 不适用

2、公司股份总数及股东结构的变动、公司资产和负债结构的变动情况说明

适用 不适用

1、2023 年 12 月 22 日召开的第六届董事会第七次会议、第六届监事会第六次会议以及 2024 年 1 月 9 日召开的公司 2024 年第一次临时股东大会，分别审议通过了《关于回购注销部分限制性股票的议案》，同意公司回购注销 12 名已不符合激励条件激励对象已获授但尚未解锁的 2021 年限制性股票共计 243,000 股。

2、2024 年 4 月 25 日召开的第六届董事会第八次会议、第六届监事会第七次会议以及 2024 年 5 月 21 日召开的公司 2023 年年度股东大会，分别审议通过了《关于回购注销限制性股票的议案》，同意公司回购注销 126 名激励对象已获授但尚未解锁的 2021 年限制性股票共计 3,497,000 股。因上述限制性股票回购注销，2024 年度公司总股本由 834,722,481 股减少至 830,982,481 股。

3、现存的内部职工股情况

适用 不适用

三、股东和实际控制人情况

1、公司股东数量及持股情况

单位：股

报告期末普通股股东总数	25,502	年度报告披露日前上一月末普通股股东总数	24,132	报告期末表决权恢复的优先股股东总数（如有）（参见注 8）	0	年度报告披露日前上一月末表决权恢复的优先股股东总数（如有）（参见注 8）	0
持股 5%以上的股东或前 10 名股东持股情况（不含通过转融通出借股份）							
股东名称	股东性质	持股比例	报告期末持股数量	报告期内增减变动情况	持有有限售条件的股份数量	持有无限售条件的股份数量	质押、标记或冻结情况
							股份状态 数量
伟佳国际企业有限公司	境外法人	16.55%	137,500,000	0	0	137,500,000	不适用 0
南通罗莱生活科技	境内非国有法人	15.43%	128,202,869	0	0	128,202,869	质押 16,000,000

发展集团有限公司								
薛骏腾	境内自然人	6.01%	49,954,639	0	0	49,954,639	不适用	0
CA Fabric Investments	境外法人	4.99%	41,464,219	-24,909,810	0	41,464,219	不适用	0
王辰	境内自然人	4.64%	38,522,652	0	0	38,522,652	不适用	0
薛晋琛	境内自然人	4.64%	38,522,652	0	0	38,522,652	不适用	0
北京本杰明投资顾问有限公司	境内非国有法人	1.70%	14,150,289	-647,500	0	14,150,289	不适用	0
上海明河投资管理有限公司一明河2016私募证券投资基金	其他	1.58%	13,130,000	-2,220,000	0	13,130,000	不适用	0
香港中央结算有限公司	境外法人	1.14%	9,433,044	3,911,455	0	9,433,044	不适用	0
上海明河投资管理有限公司一明河成长2号私募证券投资基金	其他	0.80%	6,660,000	-1,920,000	0	6,660,000	不适用	0
战略投资者或一般法人因配售新股成为前10名股东的情况（如有）（参见注3）	无							
上述股东关联关系或一致行动的说明	公司的实际控制人为薛伟成先生，持有南通罗莱生活科技发展集团有限公司55%的股权。公司的控股股东为南通罗莱生活科技发展集团有限公司，截至报告期末，南通罗莱生活科技发展集团有限公司持有本公司15.43%的股份，伟佳国际企业有限公司持有本公司16.55%的股份。南通罗莱生活科技发展集团有限公司为伟佳国际企业有限公司唯一股东。薛骏腾先生系薛伟成的弟弟薛伟斌之子；王辰女士系薛伟成长子之配偶；薛晋琛先生系薛伟成之次子。除以上情况外，公司未知其他前十名股东之间是否存在关联关系，也未知是否属于一致行动人。							
上述股东涉及委托/受托表决权、放弃表决权情况的说明	不适用							
前10名股东中存在回购专户的特别说明（如有）（参见注10）	无							
前10名无限售条件股东持股情况（不含通过转融通出借股份、高管锁定股）								
股东名称	报告期末持有无限售条件股份数量		股份种类					
			股份种类	数量				
伟佳国际企业有限公司	137,500,000		人民币普通股	137,500,000				
南通罗莱生活科技发展	128,202,869		人民币普	128,202,8				

集团有限公司		普通股	69
薛骏腾	49,954,639	人民币普通股	49,954,639
CA Fabric Investments	41,464,219	人民币普通股	41,464,219
王辰	38,522,652	人民币普通股	38,522,652
薛晋琛	38,522,652	人民币普通股	38,522,652
北京本杰明投资顾问有限公司	14,150,289	人民币普通股	14,150,289
上海明河投资管理有限公司一明河 2016 私募证券投资基金	13,130,000	人民币普通股	13,130,000
香港中央结算有限公司	9,433,044	人民币普通股	9,433,044
上海明河投资管理有限公司一明河成长 2 号私募证券投资基金	6,660,000	人民币普通股	6,660,000
前 10 名无限售流通股股东之间，以及前 10 名无限售流通股股东和前 10 名股东之间关联关系或一致行动的说明	公司的实际控制人为薛伟成先生，持有南通罗莱生活科技发展集团有限公司 55% 的股权。公司的控股股东为南通罗莱生活科技发展集团有限公司，截至报告期末，南通罗莱生活科技发展集团有限公司持有本公司 15.43% 的股份，伟佳国际企业有限公司持有本公司 16.55% 的股份。南通罗莱生活科技发展集团有限公司为伟佳国际企业有限公司唯一股东。薛骏腾先生系薛伟成的弟弟薛伟斌之子；王辰女士系薛伟成长子之配偶；薛晋琛先生系薛伟成之次子。除以上情况外，公司未知其他前十名股东之间是否存在关联关系，也未知是否属于一致行动人。		
前 10 名普通股股东参与融资融券业务情况说明（如有）（参见注 4）	北京本杰明投资顾问有限公司通过普通证券账户持有公司股票 12,150,289 股，通过信用证券账户持有公司股票 2,000,000 股。		

持股 5% 以上股东、前 10 名股东及前 10 名无限售流通股股东参与转融通业务出借股份情况

适用 不适用

前 10 名股东及前 10 名无限售流通股股东因转融通出借/归还原因导致较上期发生变化

适用 不适用

公司前 10 名普通股股东、前 10 名无限售条件普通股股东在报告期内是否进行约定购回交易

是 否

公司前 10 名普通股股东、前 10 名无限售条件普通股股东在报告期内未进行约定购回交易。

2、公司控股股东情况

控股股东性质：自然人控股

控股股东类型：法人

控股股东名称	法定代表人/单位负责人	成立日期	组织机构代码	主要经营业务
南通罗莱生活科技发展集团有限公司	陶永瑛	1999 年 04 月 23 日	91360622343329078G	科技推广和应用服务；企业总部管理；企业管理咨询；商务秘书服务、市场营销策划等。
控股股东报告期内控股和参股的其他境内外上市公司的股权情况	无			

控股股东报告期内变更

适用 不适用

公司报告期控股股东未发生变更。

3、公司实际控制人及其一致行动人

实际控制人性质：境内自然人

实际控制人类型：自然人

实际控制人姓名	与实际控制人关系	国籍	是否取得其他国家或地区居留权
薛伟成	本人	中国	否
主要职业及职务	罗莱生活科技股份有限公司 董事长		
过去 10 年曾控股的境内外上市公司情况	罗莱生活科技股份有限公司		

实际控制人报告期内变更

适用 不适用

公司报告期实际控制人未发生变更。

公司与实际控制人之间的产权及控制关系的方框图

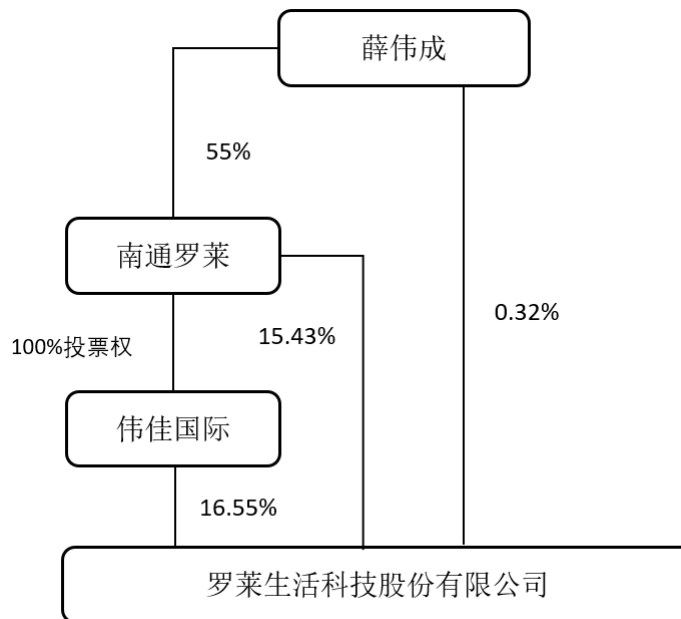

实际控制人通过信托或其他资产管理方式控制公司

适用 不适用

4、公司控股股东或第一大股东及其一致行动人累计质押股份数量占其所持公司股份数量比例达到 80%

适用 不适用

5、其他持股在 10%以上的法人股东

适用 不适用

6、控股股东、实际控制人、重组方及其他承诺主体股份限制减持情况

适用 不适用

四、股份回购在报告期的具体实施情况

股份回购的实施进展情况

适用 不适用

采用集中竞价交易方式减持回购股份的实施进展情况

适用 不适用

第八节 优先股相关情况

适用 不适用

报告期公司不存在优先股。

第九节 债券相关情况

适用 不适用

第十节 财务报告

一、审计报告

审计意见类型	标准的无保留意见
审计报告签署日期	2025 年 04 月 23 日
审计机构名称	容诚会计师事务所（特殊普通合伙）
审计报告文号	容诚审字[2025]200Z0038 号
注册会计师姓名	王辉达、朱鑫炎、刘文

审计报告正文

罗莱生活科技股份有限公司全体股东：

一、审计意见

我们审计了罗莱生活科技股份有限公司（以下简称罗莱生活）财务报表，包括 2024 年 12 月 31 日的合并及母公司资产负债表，2024 年度的合并及母公司利润表、合并及母公司现金流量表、合并及母公司所有者权益变动表以及相关财务报表附注。

我们认为，后附的财务报表在所有重大方面按照企业会计准则的规定编制，公允反映了罗莱生活 2024 年 12 月 31 日的合并及母公司财务状况以及 2024 年度的合并及母公司经营成果和现金流量。

二、形成审计意见的基础

我们按照中国注册会计师审计准则的规定执行了审计工作。审计报告的“注册会计师对财务报表审计的责任”部分进一步阐述了我们在这些准则下的责任。按照中国注册会计师职业道德守则，我们独立于罗莱生活，并履行了职业道德方面的其他责任。我们相信，我们获取的审计证据是充分、适当的，为发表审计意见提供了基础。

三、关键审计事项

关键审计事项是我们根据职业判断，认为对本期财务报表审计最为重要的事项。这些事项的应对以对财务报表整体进行审计并形成审计意见为背景，我们不对这些事项单独发表意见。

（一）收入确认

1、事项描述

2024 年度，罗莱生活主营业务收入为 451,427.91 万元。由于收入是罗莱生活关键业绩指标之一，存在罗莱生活管理层（以下简称管理层）通过不恰当的收入确认以达到特定目标或预期的固有风险，我们将罗莱生活收入确认识别为关键审计事项。

收入确认政策和信息参见财务报表附注“三、27. 收入确认原则和计量方法”、“五、43. 营业收入和营业成本”。

2、审计应对

我们对收入确认实施的相关程序主要包括：

(1) 我们测试了罗莱生活收入相关的关键内部控制的设计和执行，以确认内部控制的有效性；

(2) 我们获取了罗莱生活与主要客户签订的销售协议，对合同的关键条款进行核实，如发货与验收、付款与结算、返利计算方法及退换货政策等；

(3) 我们通过查询罗莱生活主要客户的工商资料并询问罗莱生活相关人员，以确认主要客户是否与罗莱生活存在关联关系；

(4) 我们获取本期主要客户的信用政策并与上期比较，以判断罗莱生活是否存在通过提高客户信用额度来促进销售的情形；

(5) 我们通过比较本期与上期主要客户销售额变动情况，了解销售额变动的原因及具体合同的执行情况等，如是否存在退换货情况、是否存在货物存放于经销商但产品仍由罗莱生活控制的情形；

(6) 我们通过检查客户对账单、发货单据、物流单据及回款记录，并通过执行函证程序，对选取的应收账款样本函证期末余额及当期销售额，以确认当期收入的真实性及完整性；

(7) 我们利用 IT 专家的工作对罗莱生活电商业务所依赖的信息技术，以及业务数据和财务数据的一致性、真实性进行了审计，主要程序包括了解业务流程及系统架构、进行控制测试、验证电商平台、EC 系统数据及 SAP 财务系统数据对接的匹配性、交易数据传递控制测试以及系统数据分析等；

(8) 我们通过获取供应链系统中退换货记录，了解是否存在影响收入确认的异常退换货情形；

(9) 我们获取并复核当期返利计算表，同时检查上期计提返利本期实际结算情况，以确认返利计提的真实性、准确性及完整性；

(10) 我们选取资产负债表日前后记录的交易，核对出库单及其他支持性文件，以评价收入是否被记录于恰当的会计期间。

(二) 应收账款坏账准备

1、事项描述

2024 年 12 月 31 日罗莱生活应收账款余额为 41,412.85 万元，已计提坏账准备 8,009.61 万元，账面价值为 33,403.24 万元。

由于管理层在确定应收账款预计可收回金额时需要运用重要会计估计和判断，且应收账款坏账准备对于财务报表具有重要性，因此我们将应收账款坏账准备识别为关键审计事项。

应收账款会计政策和信息参见附注“三、11. 金融工具”、“五、4. 应收账款”。

2、审计应对

我们对应收账款坏账准备计提实施的相关程序主要包括：

(1) 了解和评估管理层关于应收账款坏账准备计提相关的内部控制设计，并测试关键控制执行的有效性；

(2) 针对管理层按照组合计算信用损失的模型，评估预期信用损失模型计量方法的合理性；对模型中相关历史信用损失数据的准确性进行了测试，评估历史违约损失百分比；根据对罗莱生活所在行业的了解及参考外部数据源，评估管理层对前瞻性信息调整的合理性；按照考虑前瞻性信息调整后的违约损失百分比，重新计算了预期信用损失；

(3) 对于单项评估的应收账款，我们抽样复核了管理层评估信用风险以及预期信用损失金额的依据，包括管理层结合客户经营情况、市场环境、历史还款情况等对信用风险作出的评估；

(4) 对以账龄组合为基础评估预期信用损失的应收款项，评估管理层对应收款项信用风险组合的划分，检查应收款项账龄，重新计算预期信用损失计提金额的准确性；

(5) 结合应收账款函证和期后回款情况，评价管理层计提应收账款坏账准备的合理性。

四、其他信息

管理层对其他信息负责。其他信息包括罗莱生活 2024 年度报告中涵盖的信息，但不包括财务报表和我们的审计报告。

我们对财务报表发表的审计意见不涵盖其他信息，我们也不对其他信息发表任何形式的鉴证结论。

结合我们对财务报表的审计，我们的责任是阅读其他信息，在此过程中，考虑其他信息是否与财务报表或我们在审计过程中了解到的情况存在重大不一致或者似乎存在重大错报。

基于我们已执行的工作，如果我们确定其他信息存在重大错报，我们应当报告该事实。在这方面，我们无任何事项需要报告。

五、管理层和治理层对财务报表的责任

管理层负责按照企业会计准则的规定编制财务报表，使其实现公允反映，并设计、执行和维护必要的内部控制，以使财务报表不存在由于舞弊或错误导致的重大错报。

在编制财务报表时，管理层负责评估罗莱生活的持续经营能力，披露与持续经营相关的事项（如适用），并运用持续经营假设，除非管理层计划清算罗莱生活、终止运营或别无其他现实的选择。

治理层负责监督罗莱生活的财务报告过程。

六、注册会计师对财务报表审计的责任

我们的目标是对财务报表整体是否不存在由于舞弊或错误导致的重大错报获取合理保证，并出具包含审计意见的审计报告。合理保证是高水平的保证，但并不能保证按照审计准则执行的审计在某一重大错报存在时总能发现。错报可能由于舞弊或错误导致，如果合理预期错报单独或汇总起来可能影响财务报表使用者依据财务报表作出的经济决策，则通常认为错报是重大的。

在按照审计准则执行审计工作的过程中，我们运用职业判断，并保持职业怀疑。同时，我们也执行以下工作：

(1) 识别和评估由于舞弊或错误导致的财务报表重大错报风险，设计和实施审计程序以应对这些风险，并获取充分、适当的审计证据，作为发表审计意见的基础。由于舞弊可能涉及串通、伪造、故意遗漏、虚假陈述或凌驾于内部控制之上，未能发现由于舞弊导致的重大错报的风险高于未能发现由于错误导致的重大错报的风险。

(2) 了解与审计相关的内部控制，以设计恰当的审计程序。

(3) 评价管理层选用会计政策的恰当性和作出会计估计及相关披露的合理性。

(4) 对管理层使用持续经营假设的恰当性得出结论。同时，根据获取的审计证据，就可能对罗莱生活持续经营能力产生重大疑虑的事项或情况是否存在重大不确定性得出结论。如果我们得出结论认为存在重大不确定性，审计准则要求我们在审计报告中提请报表使用者注意财务报表中的相关披露；如果披露不充分，我们应当发表非无保留意见。我们的结论基于截至审计报告日可获得的信息。然而，未来的事项或情况可能导致罗莱生活不能持续经营。

(5) 评价财务报表的总体列报、结构和内容，并评价财务报表是否公允反映相关交易和事项。

(6) 就罗莱生活中实体或业务活动的财务信息获取充分、适当的审计证据，以对财务报表发表审计意见。我们负责指导、监督和执行集团审计，并对审计意见承担全部责任。

我们与治理层就计划的审计范围、时间安排和重大审计发现等事项进行沟通，包括沟通我们在审计中识别出的值得关注的内部控制缺陷。

我们还就已遵守与独立性相关的职业道德要求向治理层提供声明，并与治理层沟通可能被合理认为影响我们独立性的所有关系和其他事项，以及相关的防范措施（如适用）。

从与治理层沟通过的事项中，我们确定哪些事项对本期财务报表审计最为重要，因而构成关键审计事项。我们在审计报告中描述这些事项，除非法律法规禁止公开披露这些事项，或在极少数情形下，如果合理预期在审计报告中沟通某事项造成的负面后果超过在公众利益方面产生的益处，我们确定不应在审计报告中沟通该事项。

容诚会计师事务所

(特殊普通合伙)

中国·北京

中国注册会计师：

王辉达（项目合伙人）

中国注册会计师：

朱鑫炎

中国注册会计师：

刘文

2025 年 4 月 23 日

二、财务报表

财务附注中报表的单位为：元

1、合并资产负债表

编制单位：罗莱生活科技股份有限公司

2024 年 12 月 31 日

单位：元

项目	期末余额	期初余额
流动资产：		
货币资金	1,142,577,755.96	2,122,451,665.86
结算备付金		
拆出资金		
交易性金融资产	407,084,799.94	85,673,025.00
衍生金融资产		
应收票据	1,598,658.55	642,600.00
应收账款	334,032,381.60	462,902,052.19
应收款项融资	915,450.59	
预付款项	53,432,968.57	80,726,369.22
应收保费		
应收分保账款		
应收分保合同准备金		
其他应收款	32,861,062.82	43,730,260.62
其中：应收利息		
应收股利		
买入返售金融资产		
存货	1,086,618,634.27	1,344,156,072.04
其中：数据资源		
合同资产		
持有待售资产		
一年内到期的非流动资产	70,903,420.00	
其他流动资产	263,458,996.10	122,083,201.63
流动资产合计	3,393,484,128.40	4,262,365,246.56
非流动资产：		
发放贷款和垫款		
债权投资		
其他债权投资	170,832,291.66	
长期应收款		
长期股权投资	1,606,564.38	1,798,385.42
其他权益工具投资	198,248,323.21	240,886,541.17
其他非流动金融资产		
投资性房地产		
固定资产	893,823,376.62	898,828,408.60

在建工程	493,802,309.08	273,157,102.32
生产性生物资产		
油气资产		
使用权资产	186,026,948.72	385,803,782.35
无形资产	380,637,831.38	308,574,190.47
其中：数据资源		
开发支出		
其中：数据资源		
商誉	133,158,508.05	133,041,166.57
长期待摊费用	65,610,416.49	77,925,504.00
递延所得税资产	203,973,393.85	174,299,593.10
其他非流动资产	44,818,720.23	47,536,491.09
非流动资产合计	2,772,538,683.67	2,541,851,165.09
资产总计	6,166,022,812.07	6,804,216,411.65
流动负债：		
短期借款	250,216,645.53	260,768,264.05
向中央银行借款		
拆入资金		
交易性金融负债		
衍生金融负债		
应付票据	279,836,989.13	94,710,057.10
应付账款	420,219,003.41	597,438,532.34
预收款项		
合同负债	176,186,070.23	185,781,065.21
卖出回购金融资产款		
吸收存款及同业存放		
代理买卖证券款		
代理承销证券款		
应付职工薪酬	107,191,057.69	114,015,487.39
应交税费	81,523,142.41	62,606,368.29
其他应付款	132,401,405.68	154,150,757.38
其中：应付利息		
应付股利		
应付手续费及佣金		
应付分保账款		
持有待售负债		
一年内到期的非流动负债	51,264,804.90	535,836,498.70
其他流动负债	171,301,312.03	166,162,905.61
流动负债合计	1,670,140,431.01	2,171,469,936.07
非流动负债：		
保险合同准备金		

长期借款	86,052,555.56	
应付债券		
其中：优先股		
永续债		
租赁负债	139,043,451.99	327,637,666.33
长期应付款		
长期应付职工薪酬		9,528,214.66
预计负债		
递延收益	21,670,000.00	
递延所得税负债	43,988,017.07	36,864,914.35
其他非流动负债	8,528.25	58,816.72
非流动负债合计	290,762,552.87	374,089,612.06
负债合计	1,960,902,983.88	2,545,559,548.13
所有者权益：		
股本	830,982,481.00	834,722,481.00
其他权益工具		
其中：优先股		
永续债		
资本公积	740,605,023.33	758,087,023.33
减：库存股		21,222,000.00
其他综合收益	89,933,934.95	106,318,815.41
专项储备		
盈余公积	475,588,598.83	475,588,598.83
一般风险准备		
未分配利润	2,048,221,134.74	2,080,841,697.24
归属于母公司所有者权益合计	4,185,331,172.85	4,234,336,615.81
少数股东权益	19,788,655.34	24,320,247.71
所有者权益合计	4,205,119,828.19	4,258,656,863.52
负债和所有者权益总计	6,166,022,812.07	6,804,216,411.65

法定代表人：薛嘉琛

主管会计工作负责人：陈晓东

会计机构负责人：张金玉

2、母公司资产负债表

单位：元

项目	期末余额	期初余额
流动资产：		
货币资金	929,255,079.00	2,025,956,190.60
交易性金融资产	100,006,527.78	85,673,025.00
衍生金融资产		
应收票据	30,000.00	
应收账款	1,058,050,282.31	1,305,393,951.58
应收款项融资		
预付款项	12,269,558.31	16,404,913.78
其他应收款	11,481,068.32	19,916,795.80
其中：应收利息		
应收股利		

存货	329,039,086.15	273,747,192.89
其中：数据资源		
合同资产		
持有待售资产		
一年内到期的非流动资产	70,903,420.00	
其他流动资产	6,907,428.86	41,829,131.57
流动资产合计	2,517,942,450.73	3,768,921,201.22
非流动资产：		
债权投资		
其他债权投资	160,773,791.66	
长期应收款		
长期股权投资	1,649,054,689.03	1,649,054,689.03
其他权益工具投资		
其他非流动金融资产		
投资性房地产		
固定资产	390,422,903.93	378,499,699.58
在建工程	493,460,604.82	191,616,962.22
生产性生物资产		
油气资产		
使用权资产		
无形资产	132,932,312.55	136,284,573.90
其中：数据资源		
开发支出		
其中：数据资源		
商誉		
长期待摊费用	4,973,957.74	6,444,414.20
递延所得税资产	14,561,048.31	13,472,698.96
其他非流动资产	2,869,246.52	5,746,933.31
非流动资产合计	2,849,048,554.56	2,381,119,971.20
资产总计	5,366,991,005.29	6,150,041,172.42
流动负债：		
短期借款	250,146,666.67	260,685,670.84
交易性金融负债		
衍生金融负债		
应付票据	79,785,834.75	94,659,654.91
应付账款	345,431,601.21	475,428,665.89
预收款项		
合同负债	398,526,891.68	402,771,923.07
应付职工薪酬	38,777,117.91	39,781,323.27
应交税费	29,926,120.62	44,014,024.24
其他应付款	63,896,125.18	92,210,757.22

其中：应付利息		
应付股利		
持有待售负债		
一年内到期的非流动负债		463,293,174.44
其他流动负债	61,748,246.67	60,608,058.83
流动负债合计	1,268,238,604.69	1,933,453,252.71
非流动负债：		
长期借款	86,052,555.56	
应付债券		
其中：优先股		
永续债		
租赁负债		
长期应付款		
长期应付职工薪酬		
预计负债		
递延收益	21,670,000.00	
递延所得税负债		1,046,035.15
其他非流动负债		
非流动负债合计	107,722,555.56	1,046,035.15
负债合计	1,375,961,160.25	1,934,499,287.86
所有者权益：		
股本	830,982,481.00	834,722,481.00
其他权益工具		
其中：优先股		
永续债		
资本公积	832,476,905.27	849,958,905.27
减：库存股		21,222,000.00
其他综合收益		
专项储备		
盈余公积	475,588,598.83	475,588,598.83
未分配利润	1,851,981,859.94	2,076,493,899.46
所有者权益合计	3,991,029,845.04	4,215,541,884.56
负债和所有者权益总计	5,366,991,005.29	6,150,041,172.42

3、合并利润表

单位：元

项目	2024 年度	2023 年度
一、营业总收入	4,559,240,138.83	5,315,293,796.27
其中：营业收入	4,559,240,138.83	5,315,293,796.27
利息收入		
已赚保费		
手续费及佣金收入		
二、营业总成本	3,984,508,037.66	4,570,776,962.86
其中：营业成本	2,370,298,917.55	2,802,894,959.79

利息支出		
手续费及佣金支出		
退保金		
赔付支出净额		
提取保险责任合同准备金净额		
保单红利支出		
分保费用		
税金及附加	32,928,998.37	50,263,786.12
销售费用	1,202,855,213.23	1,312,665,656.23
管理费用	300,198,899.28	316,132,671.48
研发费用	99,390,559.45	111,476,159.05
财务费用	-21,164,550.22	-22,656,269.81
其中：利息费用	27,029,685.74	29,146,946.14
利息收入	51,548,048.69	53,107,667.33
加：其他收益	38,000,647.04	55,912,186.88
投资收益（损失以“-”号填列）	10,665,771.79	16,970,612.27
其中：对联营企业和合营企业的投资收益	-191,821.04	48,166.16
以摊余成本计量的金融资产终止确认收益		
汇兑收益（损失以“-”号填列）		
净敞口套期收益（损失以“-”号填列）		
公允价值变动收益（损失以“-”号填列）	-588,225.06	-4,038,665.40
信用减值损失（损失以“-”号填列）	-48,774,563.41	3,117,682.34
资产减值损失（损失以“-”号填列）	-94,817,404.41	-156,033,963.59
资产处置收益（损失以“-”号填列）	10,956,452.71	1,183,128.65
三、营业利润（亏损以“-”号填列）	490,174,779.83	661,627,814.56
加：营业外收入	14,915,052.94	19,538,079.06
减：营业外支出	27,741,968.65	7,539,246.53
四、利润总额（亏损总额以“-”号填列）	477,347,864.12	673,626,647.09
减：所得税费用	46,968,360.46	102,722,612.32
五、净利润（净亏损以“-”号填列）	430,379,503.66	570,904,034.77
（一）按经营持续性分类		
1. 持续经营净利润（净亏损以“-”号填列）	430,379,503.66	570,904,034.77

2. 终止经营净利润（净亏损以“—”号填列）		
（二）按所有权归属分类		
1. 归属于母公司股东的净利润	432,847,009.53	572,443,884.45
2. 少数股东损益	-2,467,505.87	-1,539,849.68
六、其他综合收益的税后净额	-16,384,880.46	971,497.79
归属母公司所有者的其他综合收益的税后净额	-16,384,880.46	971,497.79
（一）不能重分类进损益的其他综合收益	-32,781,041.45	-14,401,665.84
1. 重新计量设定受益计划变动额	-1,646,044.05	1,485,132.19
2. 权益法下不能转损益的其他综合收益		
3. 其他权益工具投资公允价值变动	-31,134,997.40	-15,886,798.03
4. 企业自身信用风险公允价值变动		
5. 其他		
（二）将重分类进损益的其他综合收益	16,396,160.99	15,373,163.63
1. 权益法下可转损益的其他综合收益		
2. 其他债权投资公允价值变动		
3. 金融资产重分类计入其他综合收益的金额		
4. 其他债权投资信用减值准备		
5. 现金流量套期储备		
6. 外币财务报表折算差额	16,396,160.99	15,373,163.63
7. 其他		
归属于少数股东的其他综合收益的税后净额		
七、综合收益总额	413,994,623.20	571,875,532.56
归属于母公司所有者的综合收益总额	416,462,129.07	573,415,382.24
归属于少数股东的综合收益总额	-2,467,505.87	-1,539,849.68
八、每股收益		
（一）基本每股收益	0.5209	0.6837
（二）稀释每股收益	0.5209	0.6837

本期发生同一控制下企业合并的，被合并方在合并前实现的净利润为：元，上期被合并方实现的净利润为：元。

法定代表人：薛嘉琛

主管会计工作负责人：陈晓东

会计机构负责人：张金玉

4、母公司利润表

单位：元

项目	2024 年度	2023 年度
一、营业收入	2,082,878,669.30	3,017,634,108.17
减：营业成本	1,488,940,171.95	2,074,214,388.68
税金及附加	8,953,885.37	30,921,586.85
销售费用	105,594,054.22	94,580,121.38
管理费用	92,843,002.23	89,349,465.77

研发费用	97,124,124.54	106,776,256.77
财务费用	-20,899,666.51	-36,454,650.08
其中：利息费用	14,134,864.53	7,992,331.49
利息收入	34,420,056.49	40,071,048.70
加：其他收益	11,297,281.82	35,713,973.29
投资收益（损失以“-”号填列）	4,858,200.80	16,887,573.30
其中：对联营企业和合营企业的投资收益		
以摊余成本计量的金融资产终止确认收益（损失以“-”号填列）		
净敞口套期收益（损失以“-”号填列）		
公允价值变动收益（损失以“-”号填列）	-666,497.22	-4,036,175.28
信用减值损失（损失以“-”号填列）	12,774,353.61	-18,556,026.87
资产减值损失（损失以“-”号填列）	-14,418,927.02	-14,178,617.82
资产处置收益（损失以“-”号填列）		
二、营业利润（亏损以“-”号填列）	324,167,509.49	674,077,665.42
加：营业外收入	9,997,673.45	7,443,451.33
减：营业外支出	7,443,106.67	6,299,372.39
三、利润总额（亏损总额以“-”号填列）	326,722,076.27	675,221,744.36
减：所得税费用	52,644,627.19	93,708,670.37
四、净利润（净亏损以“-”号填列）	274,077,449.08	581,513,073.99
（一）持续经营净利润（净亏损以“-”号填列）	274,077,449.08	581,513,073.99
（二）终止经营净利润（净亏损以“-”号填列）		
五、其他综合收益的税后净额		16,099,729.18
（一）不能重分类进损益的其他综合收益		16,099,729.18
1. 重新计量设定受益计划变动额		
2. 权益法下不能转损益的其他综合收益		
3. 其他权益工具投资公允价值变动		16,099,729.18
4. 企业自身信用风险公允价值变动		
5. 其他		
（二）将重分类进损益的其他综合收益		
1. 权益法下可转损益的其他综合收益		

2. 其他债权投资公允价值变动		
3. 金融资产重分类计入其他综合收益的金额		
4. 其他债权投资信用减值准备		
5. 现金流量套期储备		
6. 外币财务报表折算差额		
7. 其他		
六、综合收益总额	274,077,449.08	597,612,803.17
七、每股收益		
（一）基本每股收益		
（二）稀释每股收益		

5、合并现金流量表

单位：元

项目	2024 年度	2023 年度
一、经营活动产生的现金流量：		
销售商品、提供劳务收到的现金	5,093,416,703.75	5,980,609,846.30
客户存款和同业存放款项净增加额		
向中央银行借款净增加额		
向其他金融机构拆入资金净增加额		
收到原保险合同保费取得的现金		
收到再保业务现金净额		
保户储金及投资款净增加额		
收取利息、手续费及佣金的现金		
拆入资金净增加额		
回购业务资金净增加额		
代理买卖证券收到的现金净额		
收到的税费返还		194,184.18
收到其他与经营活动有关的现金	114,089,293.81	67,752,275.44
经营活动现金流入小计	5,207,505,997.56	6,048,556,305.92
购买商品、接受劳务支付的现金	2,349,793,677.99	2,584,165,491.16
客户贷款及垫款净增加额		
存放中央银行和同业款项净增加额		
支付原保险合同赔付款项的现金		
拆出资金净增加额		
支付利息、手续费及佣金的现金		
支付保单红利的现金		
支付给职工以及为职工支付的现金	885,054,294.11	950,595,746.58
支付的各项税费	212,360,282.70	461,978,326.32
支付其他与经营活动有关的现金	913,244,288.34	1,116,260,100.76
经营活动现金流出小计	4,360,452,543.14	5,112,999,664.82
经营活动产生的现金流量净额	847,053,454.42	935,556,641.10
二、投资活动产生的现金流量：		
收回投资收到的现金	3,440,811,540.23	1,220,783,145.23
取得投资收益收到的现金	40,913,797.74	16,922,446.11
处置固定资产、无形资产和其他长期资产收回的现金净额	1,082,029.63	3,660,032.31
处置子公司及其他营业单位收到的		

现金净额		
收到其他与投资活动有关的现金	51,668,819.92	53,107,667.33
投资活动现金流入小计	3,534,476,187.52	1,294,473,290.98
购建固定资产、无形资产和其他长期资产支付的现金	330,342,945.80	244,485,020.82
投资支付的现金	4,190,350,000.00	506,000,000.00
质押贷款净增加额		
取得子公司及其他营业单位支付的现金净额		
支付其他与投资活动有关的现金		
投资活动现金流出小计	4,520,692,945.80	750,485,020.82
投资活动产生的现金流量净额	-986,216,758.28	543,988,270.16
三、筹资活动产生的现金流量：		
吸收投资收到的现金		
其中：子公司吸收少数股东投资收到的现金		
取得借款收到的现金	560,000,000.00	563,500,000.00
收到其他与筹资活动有关的现金	198,920,222.20	
筹资活动现金流入小计	758,920,222.20	563,500,000.00
偿还债务支付的现金	947,500,000.00	501,648,026.31
分配股利、利润或偿付利息支付的现金	513,936,812.73	520,766,483.03
其中：子公司支付给少数股东的股利、利润	2,000,000.00	
支付其他与筹资活动有关的现金	114,006,354.98	135,933,203.33
筹资活动现金流出小计	1,575,443,167.71	1,158,347,712.67
筹资活动产生的现金流量净额	-816,522,945.51	-594,847,712.67
四、汇率变动对现金及现金等价物的影响	12,775,933.84	12,441,772.30
五、现金及现金等价物净增加额	-942,910,315.53	897,138,970.89
加：期初现金及现金等价物余额	2,075,891,947.41	1,178,752,976.52
六、期末现金及现金等价物余额	1,132,981,631.88	2,075,891,947.41

6、母公司现金流量表

单位：元

项目	2024 年度	2023 年度
一、经营活动产生的现金流量：		
销售商品、提供劳务收到的现金	2,408,781,609.98	3,284,289,756.00
收到的税费返还		
收到其他与经营活动有关的现金	89,923,902.52	53,406,775.48
经营活动现金流入小计	2,498,705,512.50	3,337,696,531.48
购买商品、接受劳务支付的现金	1,843,932,160.88	1,931,951,435.36
支付给职工以及为职工支付的现金	334,248,755.31	371,288,696.01
支付的各项税费	78,235,798.91	297,448,281.09
支付其他与经营活动有关的现金	99,206,147.38	118,271,718.00
经营活动现金流出小计	2,355,622,862.48	2,718,960,130.46
经营活动产生的现金流量净额	143,082,650.02	618,736,401.02
二、投资活动产生的现金流量：		
收回投资收到的现金	174,225,309.57	1,209,569,718.45
取得投资收益收到的现金	3,530,989.14	16,887,573.30
处置固定资产、无形资产和其他长	898,282.55	2,147,540.50

期资产收回的现金净额		
处置子公司及其他营业单位收到的现金净额		
收到其他与投资活动有关的现金	34,420,056.49	48,811,022.63
投资活动现金流入小计	213,074,637.75	1,277,415,854.88
购建固定资产、无形资产和其他长期资产支付的现金	278,712,204.74	149,005,194.03
投资支付的现金	407,350,000.00	520,659,570.00
取得子公司及其他营业单位支付的现金净额		
支付其他与投资活动有关的现金		
投资活动现金流出小计	686,062,204.74	669,664,764.03
投资活动产生的现金流量净额	-472,987,566.99	607,751,090.85
三、筹资活动产生的现金流量：		
吸收投资收到的现金		
取得借款收到的现金	560,000,000.00	563,500,000.00
收到其他与筹资活动有关的现金	198,920,222.20	
筹资活动现金流入小计	758,920,222.20	563,500,000.00
偿还债务支付的现金	947,500,000.00	392,525,840.82
分配股利、利润或偿付利息支付的现金	511,924,198.38	513,483,722.64
支付其他与筹资活动有关的现金	21,222,000.00	29,288,304.00
筹资活动现金流出小计	1,480,646,198.38	935,297,867.46
筹资活动产生的现金流量净额	-721,725,976.18	-371,797,867.46
四、汇率变动对现金及现金等价物的影响		
五、现金及现金等价物净增加额	-1,051,630,893.15	854,689,624.41
加：期初现金及现金等价物余额	1,979,396,472.15	1,124,706,847.74
六、期末现金及现金等价物余额	927,765,579.00	1,979,396,472.15

7、合并所有者权益变动表

本期金额

单位：元

项目	2024 年度														
	归属于母公司所有者权益												少数股东权益	所有者权益合计	
	股本	其他权益工具			资本公积	减：库存股	其他综合收益	专项储备	盈余公积	一般风险准备	未分配利润	其他			小计
	优先股	永续债	其他												
一、上年期末余额	834,722,481.00				758,087,023.33	21,222,000.00	106,318,815.41		475,588,598.83		2,080,841,697.24		4,234,336,615.81	24,320,247.71	4,258,656,863.52
加：会计政策变更															
期差错更正															

他														-	-
														64,0	64,0
														86.5	86.5
														0	0
二、 本年期初 余额	834, 722, 481. 00				758, 087, 023. 33	21,2 22,0 00.0 0	106, 318, 815. 41		475, 588, 598. 83		2,08 0,84 1,69 7.24		4,23 4,33 6,61 5.81	24,2 56,1 61.2 1	4,25 8,59 2,77 7.02
三、 本期增 减变动 金额 (减少以 “-”号 填列)	- 3,74 0,00 0.00				- 17,4 82,0 00.0 0	- 21,2 22,0 00.0 0	- 16,3 84,8 80.4 6				- 32,6 20,5 62.5 0		- 49,0 05,4 42.9 6	- 4,46 7,50 5.87	- 53,4 72,9 48.8 3
(一) 综合收 益总额							16,7 37,0 36.1 1				432, 847, 009. 53		449, 584, 045. 64	- 2,46 7,50 5.87	447, 116, 539. 77
(二) 所有者 投入和 减少资 本	- 3,74 0,00 0.00				- 17,4 82,0 00.0 0	- 21,2 22,0 00.0 0									
1. 所有者 投入的 普通股	- 3,74 0,00 0.00				- 17,4 82,0 00.0 0	- 21,2 22,0 00.0 0									
2. 其他 权益工 具持有 者投入 资本															
3. 股份支 付计入 所有者 权益的 金额															
4. 其他															

(三) 利润分配											-		-	-	-
											498,589.60		498,589.60	2,000.00	500,589.488.60
1. 提取盈余公积															
2. 提取一般风险准备															
3. 对所有者(或股东)的分配											-		-	-	-
											498,589.60		498,589.60	2,000.00	500,589.488.60
4. 其他															
(四) 所有者权益内部结转															
											-				
											33,121.916.57				
1. 资本公积转增资本(或股本)															
2. 盈余公积转增资本(或股本)															
3. 盈余公积弥补亏损															
4. 设定受益计划															

变动额结转留存收益															
5. 其他综合收益结转留存收益							- 33,121,916.57					33,121,916.57			
6. 其他															
(五) 专项储备															
1. 本期提取															
2. 本期使用															
(六) 其他															
四、本期末期末余额	830,982,481.00				740,605,023.33		89,933,934.95		475,588,598.83		2,048,221,134.74		4,185,317,285.4	19,788,655.34	4,205,119,828.19

上期金额

单位：元

项目	2023 年度														
	归属于母公司所有者权益												少数股东权益	所有者权益合计	
	股本	其他权益工具			资本公积	减：库存股	其他综合收益	专项储备	盈余公积	一般风险准备	未分配利润	其他			小计
	优先股	永续债	其他												
一、上年期末余额	839,882,881.00				790,838,366.97	50,510,304.00	105,347,317.62		477,470,823.10		2,005,499,049.37		4,168,813,406.06	25,860,097.39	4,194,823,145.45
加：会计政策变更											6,521,048.11		6,521,048.11		6,521,048.11
期差错更正															

他															
二、 本年期初 余额	839, 882, 881. 00				790, 838, 366. 97	50,5 10,3 04.0 0	105, 347, 317. 62		477, 470, 823. 10		2,01 2,02 0,09 7.48		4,17 5,04 9,18 2.17	25,8 60,0 97.3 9	4,20 0,90 9,27 9.56
三、 本期增 减变动 金额 (减少以 “一”号 填列)	- 5,16 0,40 0.00				- 32,7 51,3 43.6 4	- 29,2 88,3 04.0 0	971, 497. 79		- 1,88 2,22 4.27		68,8 21,5 99.7 6		59,2 87,4 33.6 4	- 1,53 9,84 9.68	57,7 47,5 83.9 6
(一) 综合收 益总额							- 13,9 99,7 79.0 0				572, 443, 884. 45		558, 444, 105. 45	- 1,53 9,84 9.68	556, 904, 255. 77
(二) 所有者 投入和 减少资 本	- 5,16 0,40 0.00				- 32,7 51,3 43.6 4	- 29,2 88,3 04.0 0							- 8,62 3,43 9.64		- 8,62 3,43 9.64
1. 所有者 投入的 普通股	- 5,16 0,40 0.00				- 24,1 27,9 04.0 0	- 29,2 88,3 04.0 0									
2. 其他 权益工 具持有 者投入 资本															
3. 股份 支付计 入所有 者权益 的金额					- 8,62 3,43 9.64								- 8,62 3,43 9.64		- 8,62 3,43 9.64
4. 其他															
(三)											-		-		-

利润分配											488,855,408.60		488,855,408.60		488,855,408.60
1. 提取盈余公积															
2. 提取一般风险准备															
3. 对所有者（或股东）的分配											-488,855,408.60		-488,855,408.60		-488,855,408.60
4. 其他															
（四）所有者权益内部结转						14,971,276.79		-1,882,224.27			-14,766,876.09		-1,677,823.57		-1,677,823.57
1. 资本公积转增资本（或股本）															
2. 盈余公积转增资本（或股本）															
3. 盈余公积弥补亏损															
4. 设定受益计划变动															

额结转留存收益															
5. 其他综合收益结转留存收益							14,971,276.79		-1,882,224.27		-14,766,876.09		-1,677,823.57		-1,677,823.57
6. 其他															
(五) 专项储备															
1. 本期提取															
2. 本期使用															
(六) 其他															
四、本期末余额	834,722,481.00				758,087,023.33	21,222,000.00	106,318,815.41		475,588,598.83		2,080,841,697.24		4,234,336,615.81	24,320,247.71	4,258,666,863.52

8、母公司所有者权益变动表

本期金额

单位：元

项目	2024 年度											
	股本	其他权益工具			资本公积	减：库存股	其他综合收益	专项储备	盈余公积	未分配利润	其他	所有者权益合计
		优先股	永续债	其他								
一、上年期末余额	834,722,481.00				849,958,905.27	21,222,000.00			475,588,598.83	2,076,493,899.46		4,215,541,884.56
加：会计政策变更												
期差错更正												

正												
他												
二、 本年期初 余额	834,722.48 1.00				849,958.90 5.27	21,222,000.00			475,588.59 8.83	2,076,493,899.46		4,215,541,884.56
三、 本期增减 变动金额 (减少以 “-”号 填列)	- 3,740,000.00				- 17,482,000.00	- 21,222,000.00			- 224,512,039.52			- 224,512,039.52
(一) 综合收益 总额									274,077.44 9.08			274,077.44 9.08
(二) 所有者 投入和减 少资本	- 3,740,000.00				- 17,482,000.00	- 21,222,000.00						
1. 所 有者 投入的普 通股	- 3,740,000.00				- 17,482,000.00	- 21,222,000.00						
2. 其 他权 益工 具持 有者 投入 资本												
3. 股 份支 付计 入所 有者 权益 的金 额												
4. 其 他												
(三) 利									- 498,5			- 498,5

利润分配										89,488.60		89,488.60
1. 提取盈余公积												
2. 对所有者（或股东）的分配										-498,589.488.60		-498,589.488.60
3. 其他												
（四）所有者权益内部结转												
1. 资本公积转增资本（或股本）												
2. 盈余公积转增资本（或股本）												
3. 盈余公积弥补亏损												
4. 设定受益计划变动额结转留存收益												
5. 其他综合收												

益结转留存收益												
6. 其他												
(五) 专项储备												
1. 本期提取												
2. 本期使用												
(六) 其他												
四、本期期末余额	830,982,481.00				832,476,905.27					475,588,598.83	1,851,981,859.94	3,991,029,845.04

上期金额

单位：元

项目	2023 年度											
	股本	其他权益工具			资本公积	减：库存股	其他综合收益	专项储备	盈余公积	未分配利润	其他	所有者权益合计
		优先股	永续债	其他								
一、上年期末余额	839,882,881.00				882,710,248.91	50,510,304.00	16,099,729.18	0.00	477,470,823.10	2,000,776,252.52		4,134,230,172.35
加：会计政策变更												
期差错更正												
其他												
二、本年期初余额	839,882,881.00				882,710,248.91	50,510,304.00	16,099,729.18		477,470,823.10	2,000,776,252.52		4,134,230,172.35
三、本期	5,160,400.				32,751,343	29,288,304	9,729.18		1,882,224.	75,717,646.94		81,311,712.21

增减变动金额 (减少以“－”号填列)	00				.64	.00			27			
(一) 综合收益总额											581,513.07	580,771.06
											3.99	3.17
(二) 所有者投入和减少资本	-				-	-						-
	5,160,400.00				32,751,343.64	29,288,304.00						8,623,439.64
1. 所有者投入的普通股	-				-	-						
	5,160,400.00				24,127,904.00	29,288,304.00						
2. 其他权益工具持有者投入资本												
3. 股份支付计入所有者权益的金额					-	-						-
					8,623,439.64							8,623,439.64
4. 其他												
(三) 利润分配											-	-
											488,855.40	488,855.40
											8.60	8.60
1. 提取盈余公积												
2. 对所有者											-	-
											488,855.40	488,855.40
											8.60	8.60

(或 股东) 的分配												
3. 其他												
(四) 所有者 权益内 部结转						16,84 1,740 .00			- 1,882 ,224. 27	- 16,94 0,018 .45		- 1,980 ,502. 72
1. 资 本公 积转 增资 本 (或 股 本)												
2. 盈 余公 积转 增资 本 (或 股 本)												
3. 盈 余公 积弥 补亏 损												
4. 设 定受 益计 划变 动额 结转 留存 收益												
5. 其 他综 合收 益结 转留 存收 益						16,84 1,740 .00			- 1,882 ,224. 27	- 16,94 0,018 .45		- 1,980 ,502. 72
6. 其 他												
(五) 专项 储												

备												
1. 本期提取												
2. 本期使用												
(六) 其他												
四、本期期末余额	834,722,481.00			849,958,905.27	21,222,000.00			475,588,598.83	2,076,493,899.46			4,215,541,884.56

三、公司基本情况

罗莱生活科技股份有限公司（由罗莱家纺股份有限公司于 2016 年 12 月 10 日更名而来）（以下简称“公司”或“罗莱生活”）前身为南通罗莱家居用品有限公司，是经江苏省人民政府外经贸苏府字（2002）36221 号《中华人民共和国外商投资企业批准证书》批准，由上海罗莱投资控股有限公司（由原“上海罗莱家用纺织品有限公司”更名而来，以下简称“罗莱控股”）出资 90,010.00 美元和美籍华人顾庆生出资 29,990.00 美元共同设立，公司于 2002 年 5 月 23 日办理工商登记，注册资本为 12.00 万美元。

2003 年 8 月，罗莱控股对本公司增资 629,174.33 美元，顾庆生对本公司增资 452,112.00 美元，公司注册资本增至 120.00 万美元。

根据 2005 年 10 月召开的南通罗莱家居用品有限公司董事会决议、南通罗莱卧室用品有限公司（以下简称“罗莱卧室”）董事会决议以及《南通罗莱家居用品有限公司与南通罗莱卧室用品有限公司之合并框架协议》，并经江苏省人民政府《中华人民共和国外商投资企业批准证书》批准，2006 年 6 月 30 日公司同一控制下吸收合并罗莱卧室，注册资本增至 178.00 万美元。

2006 年 12 月，顾庆生将持有的本公司 25% 的股权转让给伟佳国际企业有限公司（注册地在香港），将 13.53% 的股权转让给南通众邦投资管理有限公司（2013 年 1 月更名为石河子众邦股权投资管理合伙企业（有限合伙）），罗莱控股将其持有的本公司 6.47% 的股权转让给南通众邦投资管理有限公司。

2007 年 3 月，本公司以 2006 年末部分未分配利润向股东同比例转增注册资本 472.00 万美元。

根据《罗莱家纺股份有限公司发起人协议》并经商务部商资批（2007）1054 号文批准，2007 年 6 月，本公司以 2006 年末净资产整体变更为股份有限公司，变更后股本为人民币 10,000.00 万元，于 2007 年 7 月 10 日取得营业执照，注册号为企股苏通总副字第 003720 号，注册地址为江苏省南通经济技术开发区星湖大道 1699 号。

经公司 2007 年第一次临时股东大会决议及江苏省人民政府商外资资审 A 字（2007）0143 号文批准，2007 年 11 月，北京本杰明投资顾问有限公司、星邦国际集团有限公司（注册地在香港）分别向公司增资 394.73 万元、131.58 万元。

根据公司 2008 年度股东大会决议及修改后公司章程规定，公司申请首次向社会公开发行人民币普通股 3,510 万股。2009 年 8 月，经中国证券监督管理委员会证监许可（2009）804 号文《关于核准罗莱家纺股份有限公司首次公开发行股票批复》核准，公司公开发行人民币普通股 3,510 万股，同年 9 月在深圳证券交易所挂牌上市，至此公司股本增至人民币 14,036.31 万元，其中：罗莱控股出资 5,500.00 万元，持股比例为 39.18%，伟佳国际企业有限公司出资 2,500.00 万元，持股比例为 17.81%，南通众邦投资管理有限公司出资 2,000.00 万元，持股比例为 14.25%，北京本杰明投资顾问有限公司出资 394.73 万元，持股比例为 2.81%，星邦国际集团有限公司出资 131.58 万元，持股比例为 0.94%，社会公众股 3,510.00 万元，持股比例为 25.01%。

根据公司 2012 年股东大会决议及修改后公司章程规定，公司以股本 14,036.31 万股为基数，以资本公积金向全体股东每 10 股转增 10 股，共计转增 14,036.31 万股，转增后公司总股本变更为 28,072.62 万股。

根据公司 2014 年股东大会决议及修改后公司章程规定，公司以股本 28,072.62 万股为基数，以资本公积金向全体股东每 10 股转增 15 股，共计转增 42,108.93 万股，转增后公司总股本变更为 70,181.55 万股。

根据公司 2017 年第二次临时股东大会决议及修改后公司章程规定，公司发行限制性股票 309 万股，发行后公司总股本变更为 70,490.55 万股。

根据公司 2016 年第一次临时股东大会决议、2016 年第二次临时股东大会决议及 2016 年度股东大会决议，并经中国证券监督管理委员会《关于核准罗莱生活科技股份有限公司非公开发行股票的批复》（证监许可[2017]1430 号）核准，公司向特定投资者非公开发行人民币普通股 39,273,647 股（其中向上海伟发投资控股有限公司发行人民币普通股 30,827,702 股，向苏州弘泰九鼎创业投资中心（有限合伙）发行人民币普通股 5,912,162 股，向九泰基金管理有限公司发行人民币普通股 2,533,783 股），每股面值为人民币 1 元，申请增加注册资本人民币 3,927.3647 万元，变更后的注册资本为人民币 74,417.9147 万元。

根据公司 2018 年第二次临时股东大会决议及修改后公司章程规定，公司发行限制性股票 968 万股，发行后公司总股本变为 75,440.9147 万股。

根据公司 2019 年 3 月第四届董事会第十六次（临时）会议决议及 2019 年第一次临时股东大会决议，公司回购注销限制性股票 90.2 万股。

根据公司 2019 年 5 月 17 日召开的 2018 年年度股东大会决议，公司申请新增的注册资本为人民币 75,440,914.00 元，公司按每 10 股转增 1 股的比例，以资本公积向全体股东转增股份总额 75,440,914 股，每股面值 1 元，增加股本 75,440,914.00 元。转增后公司总股本变更为 82,985.0061 万股。

根据公司 2019 年 6 月 10 日第四届董事会第十八次（临时）会议决议，2017 年限制性股票回购数量调整为 44.22 万股，2018 年限制性股票回购数量调整为 55 万股，公司回购注销限制性股票 99.22 万股，总股本变更为 82,885.7861 万股。

根据公司 2019 年 7 月 1 日第四届董事会第十九次（临时）会议决议，公司授予 33 名股权激励对象人民币 A 股普通股限制性股票 230.6 万股，每股面值人民币 1 元，增加注册资本人民币 2,306,000.00 元，变更后的注册资本为人民币 83,116.3861 万元。

根据公司 2019 年第四次（临时）股东大会决议及修改后的章程规定，回购注销限制性股票 55.66 万股。注销完成后，公司总股本由 83,116.3861 万股减少至 83,060.7261 万股。

根据公司 2020 年度第二次临时股东大会决议及修改后的章程规定，回购注销限制性股票 247.938 万股。注销完成后，公司总股本由 83,060.7261 万股减少至 82812.7881 万股。

根据公司 2020 年度第三次临时股东大会决议及修改后的章程规定，回购注销限制性股票 46.20 万股。注销完成后，公司总股本由 82,812.7881 万股减少至 82,766.5881 万股。

根据公司 2021 年 4 月第五届董事会第八次会议决议及 2020 年年度股东大会决议，回购注销限制性股票 41.80 万股。注销完成后，公司总股本由 82,766.5881 万股减少至 82,724.7881 万股。

根据公司 2021 年 8 月第五届董事会第十次会议决议及 2021 年 9 月第一次临时股东大会决议，公司拟授予 151 名股权激励对象人民币 A 股普通股限制性股票 1,204.00 万股，每股面值人民币 1 元，增加注册资本人民币 12,040,000.00 元。因拟授予股权激励对象中 1 人放弃认购，4 人违反承诺取消资格，实际授予人数变更为 146 人，实际授予人民币 A 股普通股限制性股票变更为 1,175.00 万股，实际增加注册资本人民币 11,750,000.00 元，变更后注册资本为人民币 83,899.7881 万元。

根据公司 2021 年 12 月第五届董事会第十四次（临时）会议决议及 2021 年第三次临时股东大会决议，回购注销限制性股票 61.50 万股。本次注销完成后，公司总股本由 83,899.7881 万股减少至 83,838.2881 万股。

根据公司 2022 年 6 月召开的第五届董事会第十六次（临时）会议、第五届监事会第十五次（临时）会议决议，回购注销限制性股票 60.00 万股。本次注销完成后，公司总股本由 83,838.2881 万股减少至 83,778.2881 万股。

根据公司 2022 年 8 月召开的第五届董事会第十七次会议、第五届监事会第十六次（临时）会议决议，公司授予 25 名股权激励对象 2021 年限制性股票激励计划预留部分人民币 A 股普通股限制性股票 210.00 万股，每股面值人民币 1 元，增加注册资本人民币 210.002 万元。变更后注册资本为人民币 83,988.2881 万元。

根据公司 2022 年 12 月召开的第五届董事会第十九次（临时）会议、第五届监事会第十八次（临时）会议决议，回购注销限制性股票 76.84 万股。本次注销完成后，公司总股本为 83,911.4481 万股。

根据公司 2023 年 5 月召开的第六届董事会第三次（临时）会议、第六届监事会第三次（临时）会议及 2023 年 6 月召开的 2023 年第二次临时股东大会会议决议，公司回购注销限制性股票 439.20 万股。本次注销完成后，公司总股本为 83,472.2481 万股。

根据贵公司 2024 年 1 月 9 日召开的 2024 年第一次临时股东大会决议，公司回购注销限制性股票 24.30 万股，本次注销完成后，公司总股本为 83,447.9481 万股。

根据贵公司 2024 年 5 月 21 日召开的 2023 年年度股东大会决议，公司回购注销限制性股票 349.70 万股，本次注销完成后，公司总股本为 83,098.2481 万股。

公司总部的经营地址：江苏省南通经济技术开发区星湖大道 1699 号。法定代表人为薛嘉琛。

公司主要的经营活动为：聚焦以床品为主的家用纺织品业务，集研发、设计、生产、销售于一体，通过购物中心、百货、品牌旗舰店、电商等线上、线下各销售渠道进行销售。

财务报表批准报出日：本财务报表业经本公司董事会于 2025 年 4 月 23 日决议批准报出。

四、财务报表的编制基础

1、编制基础

本公司以持续经营为基础，根据实际发生的交易和事项，按照企业会计准则及其应用指南和准则解释的规定进行确认和计量，在此基础上编制财务报表。此外，本公司还按照中国证监会《公开发行证券的公司信息披露编报规则第 15 号——财务报告的一般规定（2023 年修订）》披露有关财务信息。

2、持续经营

本公司对自报告期末起 12 个月的持续经营能力进行了评估，未发现影响本公司持续经营能力的事项，本公司以持续经营为基础编制财务报表是合理的。

五、重要会计政策及会计估计

具体会计政策和会计估计提示：

本公司下列重要会计政策、会计估计根据企业会计准则制定。未提及的业务按企业会计准则中相关会计政策执行。

1、遵循企业会计准则的声明

本公司所编制的财务报表符合企业会计准则的要求，真实、完整地反映了公司的财务状况、经营成果、所有者权益变动和现金流量等有关信息。

2、会计期间

本公司会计年度自公历 1 月 1 日起至 12 月 31 日止。

3、营业周期

本公司正常营业周期为一年。

4、记账本位币

本公司的记账本位币为人民币，境外（分）子公司按经营所处的主要经济环境中的货币为记账本位币。

5、重要性标准确定方法和选择依据

适用 不适用

项目	重要性标准
重要的应收款项坏账准备收回或转回	单项收回或转回金额占各类应收款项总额的 5%以上且金额大于 2000 万元
重要的在建工程	单个项目的预算大于 3000 万元
重要账龄超过 1 年的应付账款	单个供应商应付账款大于 2000 万元
重要的非全资子公司	非全资子公司收入及净利润金额占集团总收入的 10%以上
重要的合营企业或联营企业	对合营企业或联营企业的长期股权投资账面价值占集团总资产 5%以上
重要的投资活动	单个项目的投资大于 3000 万元

6、同一控制下和非同一控制下企业合并的会计处理方法

（1）同一控制下的企业合并

本公司在企业合并中取得的资产和负债，在合并日按取得被合并方在最终控制方合并财务报表中的账面价值计量。其中，对于被合并方与本公司在企业合并前采用的会计政策和会计期间不同的，基于重要性原则统一会计政策和会计期间，即按照本公司的会计政策和会计期间对被合并方资产、负债的账面价值进行调整。本公司在企业合并中取得的净资产账面价值与所支付对价的账面价值之间存在差额的，首先调整资本公积（资本溢价或股本溢价），资本公积（资本溢价或股本溢价）的余额不足冲减的，依次冲减盈余公积和未分配利润。

通过分步交易实现同一控制下企业合并的会计处理方法见附注五、7（6）。

（2）非同一控制下的企业合并

本公司在企业合并中取得的被购买方各项可辨认资产和负债，在购买日按其公允价值计量。其中，对于被购买方与本公司在企业合并前采用的会计政策和会计期间不同的，基于重要性原则统一会计政策和会计期间，即按照本公司的会计政策和会计期间对被购买方资产、负债的账面价值进行调整。本公司在购买日的合并成本大于企业合并中取得的被购买方可辨认资产、负债公允价值的差额，确认为商誉；如果合并成本小于企业合并中取得的被购买方可辨认资产、负债公允价值的差额，首先对合并成本以及在企业合并中取得的

被购买方可辨认资产、负债的公允价值进行复核，经复核后合并成本仍小于取得的被购买方可辨认资产、负债公允价值的，其差额确认为合并当期损益。

通过分步交易实现非同一控制下企业合并的会计处理方法见附注五、7（6）。

（3）企业合并中有关交易费用的处理

为进行企业合并发生的审计、法律服务、评估咨询等中介费用以及其他相关管理费用，于发生时计入当期损益。作为合并对价发行的权益性证券或债务性证券的交易费用，计入权益性证券或债务性证券的初始确认金额。

7、控制的判断标准和合并财务报表的编制方法

（1）控制的判断标准和合并范围的确定

控制是指本公司拥有对被投资方的权力，通过参与被投资方的相关活动而享有可变回报，并且有能力运用对被投资方的权力影响其回报金额。控制的定义包含三项基本要素：一是投资方拥有对被投资方的权力，二是因参与被投资方的相关活动而享有可变回报，三是有能力运用对被投资方的权力影响其回报金额。当本公司对被投资方的投资具备上述三要素时，表明本公司能够控制被投资方。

合并财务报表的合并范围以控制为基础予以确定，不仅包括根据表决权（或类似表决权）本身或者结合其他安排确定的子公司，也包括基于一项或多项合同安排决定的结构化主体。

子公司是指被本公司控制的主体（含企业、被投资单位中可分割的部分，以及企业所控制的结构化主体等），结构化主体是指在确定其控制方时没有将表决权或类似权利作为决定性因素而设计的主体（注：有时也称为特殊目的主体）。

（2）关于母公司是投资性主体的特殊规定

如果母公司是投资性主体，则只将那些为投资性主体的投资活动提供相关服务的子公司纳入合并范围，其他子公司不予以合并，对不纳入合并范围的子公司的股权投资方确认为以公允价值计量且其变动计入当期损益的金融资产。

当母公司同时满足下列条件时，该母公司属于投资性主体：

①该公司是以向投资方提供投资管理服务为目的，从一个或多个投资者处获取资金。

②该公司的唯一经营目的，是通过资本增值、投资收益或两者兼有而让投资者获得回报。

③该公司按照公允价值对几乎所有投资的业绩进行考量和评价。

当母公司由非投资性主体转变为投资性主体时，除仅将其投资活动提供相关服务的子公司纳入合并财务报表范围编制合并财务报表外，企业自转变日起对其他子公司不再予以合并，并参照部分处置子公司股权但未丧失控制权的原则处理。

当母公司由投资性主体转变为非投资性主体时，应将原未纳入合并财务报表范围的子公司于转变日纳入合并财务报表范围，原未纳入合并财务报表范围的子公司在转变日的公允价值视同为购买的交易对价，按照非同一控制下企业合并的会计处理方法进行处理。

(3) 合并财务报表的编制方法

本公司以自身和子公司的财务报表为基础，根据其他有关资料，编制合并财务报表。

本公司编制合并财务报表，将整个企业集团视为一个会计主体，依据相关企业会计准则的确认、计量和列报要求，按照统一的会计政策和会计期间，反映企业集团整体财务状况、经营成果和现金流量。

①合并母公司与子公司的资产、负债、所有者权益、收入、费用和现金流等项目。

②抵销母公司对子公司的长期股权投资与母公司在子公司所有者权益中所享有的份额。

③抵销母公司与子公司、子公司相互之间发生的内部交易的影响。内部交易表明相关资产发生减值损失的，应当全额确认该部分损失。

④站在企业集团角度对特殊交易事项予以调整。

(4) 报告期内增减子公司的处理

①增加子公司或业务

A. 同一控制下企业合并增加的子公司或业务

(a) 编制合并资产负债表时，调整合并资产负债表的期初数，同时对比较报表的相关项目进行调整，视同合并后的报告主体自最终控制方开始控制时点起一直存在。

(b) 编制合并利润表时，将该子公司以及业务合并当期期初至报告期末的收入、费用、利润纳入合并利润表，同时对比较报表的相关项目进行调整，视同合并后的报告主体自最终控制方开始控制时点起一直存在。

(c) 编制合并现金流量表时，将该子公司以及业务合并当期期初至报告期末的现金流量纳入合并现金流量表，同时对比较报表的相关项目进行调整，视同合并后的报告主体自最终控制方开始控制时点起一直存在。

B. 非同一控制下企业合并增加的子公司或业务

(a) 编制合并资产负债表时，不调整合并资产负债表的期初数。

(b) 编制合并利润表时，将该子公司以及业务购买日至报告期末的收入、费用、利润纳入合并利润表。

(c) 编制合并现金流量表时，将该子公司购买日至报告期末的现金流量纳入合并现金流量表。

②处置子公司或业务

A. 编制合并资产负债表时，不调整合并资产负债表的期初数。

B. 编制合并利润表时，将该子公司以及业务期初至处置日的收入、费用、利润纳入合并利润表。

C. 编制合并现金流量表时将该子公司以及业务期初至处置日的现金流量纳入合并现金流量表。

(5) 合并抵销中的特殊考虑

①子公司持有本公司的长期股权投资，应当视为本公司的库存股，作为所有者权益的减项，在合并资产负债表中所有者权益项目下以“减：库存股”项目列示。

子公司相互之间持有的长期股权投资，比照本公司对子公司的股权投资的抵销方法，将长期股权投资与其对应的子公司所有者权益中所享有的份额相互抵销。

②“专项储备”和“一般风险准备”项目由于既不属于实收资本（或股本）、资本公积，也与留存收益、未分配利润不同，在长期股权投资与子公司所有者权益相互抵销后，按归属于母公司所有者的份额予以恢复。

③因抵销未实现内部销售损益导致合并资产负债表中资产、负债的账面价值与其在所属纳税主体的计税基础之间产生暂时性差异的，在合并资产负债表中确认递延所得税资产或递延所得税负债，同时调整合并利润表中的所得税费用，但与直接计入所有者权益的交易或事项及企业合并相关的递延所得税除外。

④本公司向子公司出售资产所发生的未实现内部交易损益，应当全额抵销“归属于母公司所有者的净利润”。子公司向本公司出售资产所发生的未实现内部交易损益，应当按照本公司对该子公司的分配比例在“归属于母公司所有者的净利润”和“少数股东损益”之间分配抵销。子公司之间出售资产所发生的未实现内部交易损益，应当按照本公司对出售方子公司的分配比例在“归属于母公司所有者的净利润”和“少数股东损益”之间分配抵销。

⑤子公司少数股东分担的当期亏损超过了少数股东在该子公司期初所有者权益中所享有的份额的，其余额仍应当冲减少数股东权益。

(6) 特殊交易的会计处理

①购买少数股东股权

本公司购买子公司少数股东拥有的子公司股权，在个别财务报表中，购买少数股权新取得的长期股权投资的投资成本按照所支付对价的公允价值计量。在合并财务报表中，因购买少数股权新取得的长期股权投资与按照新增持股比例计算应享有子公司自购买日或合并日开始持续计算的净资产份额之间的差额，应当调整资本公积（资本溢价或股本溢价），资本公积不足冲减的，依次冲减盈余公积和未分配利润。

②通过多次交易分步取得子公司控制权的

A. 通过多次交易分步实现同一控制下企业合并

在合并日，本公司在个别财务报表中，根据合并后应享有的子公司净资产在最终控制方合并财务报表中的账面价值的份额，确定长期股权投资的初始投资成本；初始投资成本与达到合并前的长期股权投资账面价值加上合并日取得进一步股份新支付对价的账面价值之和的差额，调整资本公积（资本溢价或股本溢价），资本公积（资本溢价或股本溢价）不足冲减的，依次冲减盈余公积和未分配利润。

在合并财务报表中，合并方在合并中取得的被合并方的资产、负债，除因会计政策和会计期间不同而进行的调整以外，按合并日在最终控制方合并财务报表中的账面价值计量；合并前持有投资的账面价值加上合并日新支付对价的账面价值之和，与合并中取得的净资产账面价值的差额，调整资本公积（股本溢价/资本溢价），资本公积不足冲减的，调整留存收益。

合并方在取得被合并方控制权之前持有的股权投资，在取得原股权之日与合并方和被合并方同处于同一方最终控制之日孰晚日起至合并日之间已确认有关损益、其他综合收益以及其他所有者权益变动，应分别冲减比较报表期间的期初留存收益或当期损益。

B. 通过多次交易分步实现非同一控制下企业合并

在合并日，在个别财务报表中，按照原持有的长期股权投资的账面价值加上合并日新增投资成本之和，作为合并日长期股权投资的初始投资成本。

在合并财务报表中，对于购买日之前持有的被购买方的股权，按照该股权在购买日的公允价值进行重新计量，购买日之前持有的被购买方股权被指定为以公允价值计量且其变动计入其他综合收益的金融资产的，公允价值与其账面价值之间的差额计入留存收益，该股权原计入其他综合收益的累计公允价值变动转出至留存收益；购买日之前持有的被购买方的股权作为以公允价值计量且其变动计入当期损益的金融资产或者权益法核算的长期股权投资的，公允价值与其账面价值的差额计入当期投资收益；购买日之前持有的被购买方的股权涉及权益法核算下的其他综合收益以及权益法核算下的除净损益、其他综合收益和利润分配外的其他所有者权益变动的，与其相关的其他综合收益在购买日采用与被投资方直接处置相关资产或负债相同的基础进行会计处理，与其相关的其他所有者权益变动转为购买日所属当期投资收益。

③本公司处置对子公司长期股权投资但未丧失控制权

母公司在不丧失控制权的情况下部分处置对子公司的长期股权投资，在合并财务报表中，处置价款与处置长期股权投资相对应享有子公司自购买日或合并日开始持续计算的净资产份额之间的差额，调整资本公积（资本溢价或股本溢价），资本公积不足冲减的，调整留存收益。

④本公司处置对子公司长期股权投资且丧失控制权

A. 一次交易处置

本公司因处置部分股权投资等原因丧失了对被投资方的控制权的，在编制合并财务报表时，对于剩余股权，按照其在丧失控制权日的公允价值进行重新计量。处置股权取得的对价与剩余股权公允价值之和，减去按原持股比例计算应享有原有子公司自购买日或合并日开始持续计算的净资产的份额与商誉之和的差额，计入丧失控制权当期的投资收益。

与原子公司的股权投资相关的其他综合收益在丧失控制权时采用与原有子公司直接处置相关资产或负债相同的基础进行会计处理，与原有子公司相关的涉及权益法核算下的其他所有者权益变动在丧失控制权时转入当期损益。

B. 多次交易分步处置

在合并财务报表中，应首先判断分步交易是否属于“一揽子交易”。

如果分步交易不属于“一揽子交易”的，在个别财务报表中，对丧失子公司控制权之前的各项交易，结转每一次处置股权相对应的长期股权投资的账面价值，所得价款与处置长期股权投资账面价值之间的差额计入当期投资收益；在合并财务报表中，应按照“母公司处置对子公司长期股权投资但未丧失控制权”的有关规定处理。

如果分步交易属于“一揽子交易”的，应当将各项交易作为一项处置子公司并丧失控制权的交易进行会计处理；在个别财务报表中，在丧失控制权之前的每一次处置价款与所处置的股权对应的长期股权投资账面价值之间的差额，先确认为其他综合收益，到丧失控制权时再一并转入丧失控制权的当期损益；在合并财务报表中，对于丧失控制权之前的每一次交易，处置价款与处置投资对应的享有该子公司净资产份额的差额应当确认为其他综合收益，在丧失控制权时一并转入丧失控制权当期的损益。

各项交易的条款、条件以及经济影响符合下列一种或多种情况的，通常将多次交易作为“一揽子交易”进行会计处理：

- (a) 这些交易是同时或者在考虑了彼此影响的情况下订立的。
- (b) 这些交易整体才能达成一项完整的商业结果。
- (c) 一项交易的发生取决于其他至少一项交易的发生。
- (d) 一项交易单独考虑时是不经济的，但是和其他交易一并考虑时是经济的。

⑤因子公司的少数股东增资而稀释母公司拥有的股权比例

子公司的其他股东（少数股东）对子公司进行增资，由此稀释了母公司对子公司的股权比例。在合并财务报表中，按照增资前的母公司股权比例计算其在增资前子公司账面净资产中的份额，该份额与增资后按照母公司持股比例计算的在增资后子公司账面净资产份额之间的差额调整资本公积（资本溢价或股本溢价），资本公积（资本溢价或股本溢价）不足冲减的，调整留存收益。

8、合营安排分类及共同经营会计处理方法

合营安排，是指一项由两个或两个以上的参与方共同控制的安排。本公司合营安排分为共同经营和合营企业。

（1）共同经营

共同经营是指本公司享有该安排相关资产且承担该安排相关负债的合营安排。

本公司确认其与共同经营中利益份额相关的下列项目，并按照相关企业会计准则的规定进行会计处理：

- ①确认单独所持有的资产，以及按其份额确认共同持有的资产；
- ②确认单独所承担的负债，以及按其份额确认共同承担的负债；
- ③确认出售其享有的共同经营产出份额所产生的收入；
- ④按其份额确认共同经营因出售产出所产生的收入；
- ⑤确认单独所发生的费用，以及按其份额确认共同经营发生的费用。

（2）合营企业

合营企业是指本公司仅对该安排的净资产享有权利的合营安排。

本公司按照长期股权投资有关权益法核算的规定对合营企业的投资进行会计处理。

9、现金及现金等价物的确定标准

现金指企业库存现金及可以随时用于支付的存款。现金等价物指持有的期限短（一般是指从购买日起三个月内到期）、流动性强、易于转换为已知金额现金、价值变动风险很小的投资。

10、外币业务和外币报表折算

(1) 外币交易时折算汇率的确定方法

本公司外币交易初始确认时采用交易发生日的即期汇率或采用按照系统合理的方法确定的、与交易发生日即期汇率近似的汇率（以下简称即期汇率的近似汇率）折算为记账本位币。

(2) 资产负债表日外币货币性项目的折算方法

在资产负债表日，对于外币货币性项目，采用资产负债表日的即期汇率折算。因资产负债表日即期汇率与初始确认时或前一资产负债表日即期汇率不同而产生的汇兑差额，计入当期损益。对以历史成本计量的外币非货币性项目，仍采用交易发生日的即期汇率折算；对于以成本与可变现净值孰低计量的存货，在以外币购入存货并且该存货在资产负债表日的可变现净值以外币反映的情况下，先将可变现净值按资产负债表日即期汇率折算为记账本位币金额，再与以记账本位币反映的存货成本进行比较，从而确定该项存货的期末价值；对以公允价值计量的外币非货币性项目，采用公允价值确定日的即期汇率折算，对于以公允价值计量且其变动计入当期损益的金融资产，折算后的记账本位币金额与原记账本位币金额之间的差额计入当期损益，对于指定为以公允价值计量且其变动计入其他综合收益的非交易性权益工具投资，其折算后的记账本位币金额与原记账本位币金额之间的差额计入其他综合收益。

(3) 外币报表折算方法

对企业境外经营财务报表进行折算前先调整境外经营的会计期间和会计政策，使之与企业会计期间和会计政策相一致，再根据调整后会计政策及会计期间编制相应货币（记账本位币以外的货币）的财务报表，再按照以下方法对境外经营财务报表进行折算：

①资产负债表中的资产和负债项目，采用资产负债表日的即期汇率折算，所有者权益项目除“未分配利润”项目外，其他项目采用发生时的即期汇率折算。

②利润表中的收入和费用项目，采用交易发生日的即期汇率或即期汇率的近似汇率折算。

③外币现金流量以及境外子公司的现金流量，采用现金流量发生日的即期汇率或即期汇率的近似汇率折算。汇率变动对现金的影响额应当作为调节项目，在现金流量表中单独列报。

④产生的外币财务报表折算差额，在编制合并财务报表时，在合并资产负债表中所有者权益项目下的“其他综合收益”项目列示。

处置境外经营并丧失控制权时，将资产负债表中所有者权益项目下列示的、与该境外经营相关的外币报表折算差额，全部或按处置该境外经营的比例转入处置当期损益。

11、金融工具

金融工具，是指形成一方的金融资产并形成其他方的金融负债或权益工具的合同。

（1）金融工具的确认和终止确认

当本公司成为金融工具合同的一方时，确认相关的金融资产或金融负债。

金融资产满足下列条件之一的，终止确认：

- ①收取该金融资产现金流量的合同权利终止；
- ②该金融资产已转移，且符合下述金融资产转移的终止确认条件。

金融负债（或其一部分）的现时义务已经解除的，终止确认该金融负债（或该部分金融负债）。本公司（借入方）与借出方之间签订协议，以承担新金融负债方式替换原金融负债，且新金融负债与原金融负债的合同条款实质上不同的，终止确认原金融负债，并同时确认新金融负债。本公司对原金融负债（或其一部分）的合同条款作出实质性修改的，应当终止原金融负债，同时按照修改后的条款确认一项新的金融负债。

以常规方式买卖金融资产，按交易日进行会计确认和终止确认。常规方式买卖金融资产，是指按照合同条款规定，在法规或市场惯例所确定的时间安排来交付金融资产。交易日，是指本公司承诺买入或卖出金融资产的日期。

（2）金融资产的分类与计量

本公司在初始确认时根据管理金融资产的业务模式和金融资产的合同现金流量特征，将金融资产分类为：以摊余成本计量的金融资产、以公允价值计量且其变动计入当期损益的金融资产、以公允价值计量且其变动计入其他综合收益的金融资产。除非本公司改变管

理金融资产的业务模式，在此情形下，所有受影响的相关金融资产在业务模式发生变更后的首个报告期间的第一天进行重分类，否则金融资产在初始确认后不得进行重分类。

金融资产在初始确认时以公允价值计量。对于以公允价值计量且其变动计入当期损益的金融资产，相关交易费用直接计入当期损益，其他类别的金融资产相关交易费用计入其初始确认金额。因销售商品或提供劳务而产生的、未包含或不考虑重大融资成分的应收票据及应收账款，本公司则按照收入准则定义的交易价格进行初始计量。

金融资产的后续计量取决于其分类：

①以摊余成本计量的金融资产

金融资产同时符合下列条件的，分类为以摊余成本计量的金融资产：本公司管理该金融资产的业务模式是以收取合同现金流量为目标；该金融资产的合同条款规定，在特定日期产生的现金流量，仅为对本金和以未偿付本金金额为基础的利息的支付。对于此类金融资产，采用实际利率法，按照摊余成本进行后续计量，其终止确认、按实际利率法摊销或减值产生的利得或损失，均计入当期损益。

②以公允价值计量且其变动计入其他综合收益的金融资产

金融资产同时符合下列条件的，分类为以公允价值计量且其变动计入其他综合收益的金融资产：本公司管理该金融资产的业务模式是既以收取合同现金流量为目标又以出售金融资产为目标；该金融资产的合同条款规定，在特定日期产生的现金流量，仅为对本金和以未偿付本金金额为基础的利息的支付。对于此类金融资产，采用公允价值进行后续计量。除减值损失或利得及汇兑损益确认为当期损益外，此类金融资产的公允价值变动作为其他综合收益确认，直到该金融资产终止确认时，其累计利得或损失转入当期损益。但是采用实际利率法计算的该金融资产的相关利息收入计入当期损益。

本公司不可撤销地选择将部分非交易性权益工具投资指定为以公允价值计量且其变动计入其他综合收益的金融资产，仅将相关股利收入计入当期损益，公允价值变动作为其他综合收益确认，直到该金融资产终止确认时，其累计利得或损失转入留存收益。

③以公允价值计量且其变动计入当期损益的金融资产

上述以摊余成本计量的金融资产和以公允价值计量且其变动计入其他综合收益的金融资产之外的金融资产，分类为以公允价值计量且其变动计入当期损益的金融资产。对于此类金融资产，采用公允价值进行后续计量，所有公允价值变动计入当期损益。

(3) 金融负债的分类与计量

本公司将金融负债分类为以公允价值计量且其变动计入当期损益的金融负债、低于市场利率贷款的贷款承诺及财务担保合同负债及以摊余成本计量的金融负债。

金融负债的后续计量取决于其分类：

①以公允价值计量且其变动计入当期损益的金融负债

该类金融负债包括交易性金融负债（含属于金融负债的衍生工具）和指定为以公允价值计量且其变动计入当期损益的金融负债。初始确认后，对于该类金融负债以公允价值进行后续计量，除与套期会计有关外，产生的利得或损失（包括利息费用）计入当期损益。但本公司对指定为以公允价值计量且其变动计入当期损益的金融负债，由其自身信用风险变动引起的该金融负债公允价值的变动金额计入其他综合收益，当该金融负债终止确认时，之前计入其他综合收益的累计利得和损失应当从其他综合收益中转出，计入留存收益。

②贷款承诺及财务担保合同负债

贷款承诺是本公司向客户提供的一项在承诺期间内以既定的合同条款向客户发放贷款的承诺。贷款承诺按照预期信用损失模型计提减值损失。

财务担保合同指，当特定债务人到期不能按照最初或修改后的债务工具条款偿付债务时，要求本公司向蒙受损失的合同持有人赔付特定金额的合同。财务担保合同负债以按照依据金融工具的减值原则所确定的损失准备金额以及初始确认金额扣除按收入确认原则确定的累计摊销额后的余额孰高进行后续计量。

③以摊余成本计量的金融负债

初始确认后，对其他金融负债采用实际利率法以摊余成本计量。

除特殊情况外，金融负债与权益工具按照下列原则进行区分：

①如果本公司不能无条件地避免以交付现金或其他金融资产来履行一项合同义务，则该合同义务符合金融负债的定义。有些金融工具虽然没有明确地包含交付现金或其他金融资产义务的条款和条件，但有可能通过其他条款和条件间接地形成合同义务。

②如果一项金融工具须用或可用本公司自身权益工具进行结算，需要考虑用于结算该工具的本公司自身权益工具，是作为现金或其他金融资产的替代品，还是为了使该工具持有方享有在发行方扣除所有负债后的资产中的剩余权益。如果是前者，该工具是发行方的金融负债；如果是后者，该工具是发行方的权益工具。在某些情况下，一项金融工具合同规定本公司须用或可用自身权益工具结算该金融工具，其中合同权利或合同义务的金额等于可获取或需交付的自身权益工具的数量乘以其结算时的公允价值，则无论该合同权利或合同义务的金额是固定的，还是完全或部分地基于除本公司自身权益工具的市场价格以外变量（例如利率、某种商品的价格或某项金融工具的价格）的变动而变动，该合同分类为金融负债。

（4）衍生金融工具及嵌入衍生工具

衍生金融工具以衍生交易合同签订当日的公允价值进行初始计量，并以其公允价值进行后续计量。公允价值为正数的衍生金融工具确认为一项资产，公允价值为负数的确认为一项负债。

除现金流量套期中属于套期有效的部分计入其他综合收益并于被套期项目影响损益时转出计入当期损益之外，衍生工具公允价值变动而产生的利得或损失，直接计入当期损益。

对包含嵌入衍生工具的混合工具，如主合同为金融资产的，混合工具作为一个整体适用金融资产分类的相关规定。如主合同并非金融资产，且该混合工具不是以公允价值计量且其变动计入当期损益进行会计处理，嵌入衍生工具与该主合同在经济特征及风险方面不存在紧密关系，且与嵌入衍生工具条件相同、单独存在的工具符合衍生工具定义的，嵌入衍生工具从混合工具中分拆，作为单独的衍生金融工具处理。如果该嵌入衍生工具在取得日或后续资产负债表日的公允价值无法单独计量，则将混合工具整体指定为以公允价值计量且其变动计入当期损益的金融资产或金融负债。

（5）金融工具减值

本公司对于以摊余成本计量的金融资产、以公允价值计量且其变动计入其他综合收益的债权投资、合同资产、租赁应收款、贷款承诺及财务担保合同等，以预期信用损失为基础确认损失准备。

①预期信用损失的计量

预期信用损失，是指以发生违约的风险为权重的金融工具信用损失的加权平均值。信用损失，是指本公司按照原实际利率折现的、根据合同应收的所有合同现金流量与预期收取的所有现金流量之间的差额，即全部现金短缺的现值。其中，对于本公司购买或源生的已发生信用减值的金融资产，应按照该金融资产经信用调整的实际利率折现。

整个存续期预期信用损失，是指因金融工具整个预计存续期内所有可能发生的违约事件而导致的预期信用损失。

未来 12 个月内预期信用损失，是指因资产负债表日后 12 个月内（若金融工具的预计存续期少于 12 个月，则为预计存续期）可能发生的金融工具违约事件而导致的预期信用损失，是整个存续期预期信用损失的一部分。

于每个资产负债表日，本公司对于处于不同阶段的金融工具的预期信用损失分别进行计量。金融工具自初始确认后信用风险未显著增加的，处于第一阶段，本公司按照未来 12 个月内的预期信用损失计量损失准备；金融工具自初始确认后信用风险已显著增加但尚未发生信用减值的，处于第二阶段，本公司按照该工具整个存续期的预期信用损失计量损失准备；金融工具自初始确认后已经发生信用减值的，处于第三阶段，本公司按照该工具整个存续期的预期信用损失计量损失准备。

对于在资产负债表日具有较低信用风险的金融工具，本公司假设其信用风险自初始确认后并未显著增加，按照未来 12 个月内的预期信用损失计量损失准备。

本公司对于处于第一阶段和第二阶段、以及较低信用风险的金融工具，按照其未扣除减值准备的账面余额和实际利率计算利息收入。对于处于第三阶段的金融工具，按照其账面余额减已计提减值准备后的摊余成本和实际利率计算利息收入。

对于应收票据、应收账款、应收款项融资，无论是否存在重大融资成分，本公司均按照整个存续期的预期信用损失计量损失准备。

A. 应收款项

对于存在客观证据表明存在减值，以及其他适用于单项评估的应收票据、应收账款，其他应收款、应收款项融资等单独进行减值测试，确认预期信用损失，计提单项减值准备。对于不存在减值客观证据的应收票据、应收账款、其他应收款、应收款项融资或当单项金融资产无法以合理成本评估预期信用损失的信息时，本公司依据信用风险特征将应收票据、应收账款、其他应收款、应收款项融资等划分为若干组合，在组合基础上计算预期信用损失，确定组合的依据如下：

应收票据确定组合的依据如下：

应收票据组合 1 商业承兑汇票

应收票据组合 2 银行承兑汇票

应收票据组合 3 财务公司承兑汇票

对于划分为组合的应收票据，本公司参考历史信用损失经验，结合当前状况以及对未来经济状况的预测，通过违约风险敞口和整个存续期预期信用损失率，计算预期信用损失。

应收账款确定组合的依据如下：

应收账款组合 1 账龄组合

应收账款组合 2 应收合并范围内关联方款项

对于划分为组合的应收账款，本公司参考历史信用损失经验，结合当前状况以及对未来经济状况的预测，编制应收账款账龄与整个存续期预期信用损失率对照表，计算预期信用损失。

其他应收款确定组合的依据如下：

其他应收款组合 1 账龄组合

其他应收款组合 2 应收合并范围内关联方款项

对于划分为组合的其他应收款，本公司参考历史信用损失经验，结合当前状况以及对未来经济状况的预测，通过违约风险敞口和未来 12 个月内或整个存续期预期信用损失率，计算预期信用损失。

应收款项融资确定组合的依据如下：

应收款项融资组合 1 应收票据

应收款项融资组合 2 应收债券凭证

对于划分为组合的应收款项融资，本公司参考历史信用损失经验，结合当前状况以及对未来经济状况的预测，通过违约风险敞口和整个存续期预期信用损失率，计算预期信用损失。

本公司基于账龄确认信用风险特征组合的账龄计算方法：应收账款、其他应收款账龄按照入账日期至资产负债表日的时间计算。

账龄	应收账款计提比例	其他应收款计提比例
1 年以内	5%	5%
1-2 年	10%	10%
2-3 年	30%	30%
3-4 年	50%	50%
4-5 年	80%	80%
5 年以上	100%	100%

B. 债权投资、其他债权投资

对于债权投资和其他债权投资，本公司按照投资的性质，根据交易对手和风险敞口的各种类型，通过违约风险敞口和未来 12 个月内或整个存续期预期信用损失率，计算预期信用损失。

②具有较低的信用风险

如果金融工具的违约风险较低，借款人在短期内履行其合同现金流量义务的能力很强，并且即便较长时期内经济形势和经营环境存在不利变化但未必一定降低借款人履行其合同现金流量义务的能力，该金融工具被视为具有较低的信用风险。

③信用风险显著增加

本公司通过比较金融工具在资产负债表日所确定的预计存续期内的违约概率与在初始确认时所确定的预计存续期内的违约概率，以确定金融工具预计存续期内发生违约概率的相对变化，以评估金融工具的信用风险自初始确认后是否已显著增加。

在确定信用风险自初始确认后是否显著增加时，本公司考虑无须付出不必要的额外成本或努力即可获得的合理且有依据的信息，包括前瞻性信息。本公司考虑的信息包括：

A. 信用风险变化所导致的内部价格指标是否发生显著变化；

B. 预期将导致债务人履行其偿债义务的能力是否发生显著变化的业务、财务或经济状况的不利变化；

C. 债务人经营成果实际或预期是否发生显著变化；债务人所处的监管、经济或技术环境是否发生显著不利变化；

D. 作为债务抵押的担保物价值或第三方提供的担保或信用增级质量是否发生显著变化。这些变化预期将降低债务人按合同规定期限还款的经济动机或者影响违约概率；

E. 预期将降低债务人按合同约定期限还款的经济动机是否发生显著变化；

F. 借款合同的预期变更，包括预计违反合同的行为是否可能导致的合同义务的免除或修订、给予免息期、利率跳升、要求追加抵押品或担保或者对金融工具的合同框架做出其他变更；

G. 债务人预期表现和还款行为是否发生显著变化；

H. 合同付款是否发生逾期超过（含）30 日。

根据金融工具的性质，本公司以单项金融工具或金融工具组合为基础评估信用风险是否显著增加。以金融工具组合为基础进行评估时，本公司可基于共同信用风险特征对金融工具进行分类，例如逾期信息和信用风险评级。

通常情况下，如果逾期超过 30 日，本公司确定金融工具的信用风险已经显著增加。除非本公司无需付出过多成本或努力即可获得合理且有依据的信息，证明虽然超过合同约定的付款期限 30 天，但信用风险自初始确认以来并未显著增加。

④已发生信用减值的金融资产

本公司在资产负债表日评估以摊余成本计量的金融资产和以公允价值计量且其变动计入其他综合收益的债权投资是否已发生信用减值。当对金融资产预期未来现金流量具有不利影响的一项或多项事件发生时，该金融资产成为已发生信用减值的金融资产。金融资产已发生信用减值的证据包括下列可观察信息：

发行方或债务人发生重大财务困难；债务人违反合同，如偿付利息或本金违约或逾期等；债权人出于与债务人财务困难有关的经济或合同考虑，给予债务人在任何其他情况下都不会做出的让步；债务人很可能破产或进行其他财务重组；发行方或债务人财务困难导

致该金融资产的活跃市场消失；以大幅折扣购买或源生一项金融资产，该折扣反映了发生信用损失的事实。

⑤预期信用损失准备的列报

为反映金融工具的信用风险自初始确认后的变化，本公司在每个资产负债表日重新计量预期信用损失，由此形成的损失准备的增加或转回金额，应当作为减值损失或利得计入当期损益。对于以摊余成本计量的金融资产，损失准备抵减该金融资产在资产负债表中列示的账面价值；对于以公允价值计量且其变动计入其他综合收益的债权投资，本公司在其他综合收益中确认其损失准备，不抵减该金融资产的账面价值。

⑥核销

如果本公司不再合理预期金融资产合同现金流量能够全部或部分收回，则直接减记该金融资产的账面余额。这种减记构成相关金融资产的终止确认。这种情况通常发生在本公司确定债务人没有资产或收入来源可产生足够的现金流量以偿还将被减记的金额。

已减记的金融资产以后又收回的，作为减值损失的转回计入收回当期的损益。

(6) 金融资产转移

金融资产转移是指下列两种情形：

A. 将收取金融资产现金流量的合同权利转移给另一方；

B. 将金融资产整体或部分转移给另一方，但保留收取金融资产现金流量的合同权利，并承担将收取的现金流量支付给一个或多个收款方的合同义务。

①终止确认所转移的金融资产

已将金融资产所有权上几乎所有的风险和报酬转移给转入方的，或既没有转移也没有保留金融资产所有权上几乎所有的风险和报酬的，但放弃了对该金融资产控制的，终止确认该金融资产。

在判断是否已放弃对所转移金融资产的控制时，根据转入方出售该金融资产的实际能力。转入方能够单方面将转移的金融资产整体出售给不相关的第三方，且没有额外条件对此项出售加以限制的，则公司已放弃对该金融资产的控制。

本公司在判断金融资产转移是否满足金融资产终止确认条件时，注重金融资产转移的实质。

金融资产整体转移满足终止确认条件的，将下列两项金额的差额计入当期损益：

A. 所转移金融资产的账面价值；

B. 因转移而收到的对价，与原直接计入其他综合收益的公允价值变动累计额中对于终止确认部分的金额（涉及转移的金融资产为根据《企业会计准则第 22 号-金融工具确认和计量》第十八条分类为以公允价值计量且其变动计入其他综合收益的金融资产的情形）之和。

金融资产部分转移满足终止确认条件的，将所转移金融资产整体的账面价值，在终止确认部分和未终止确认部分（在此种情况下，所保留的服务资产视同继续确认金融资产的一部分）之间，按照转移日各自的相对公允价值进行分摊，并将下列两项金额的差额计入当期损益：

A. 终止确认部分在终止确认日的账面价值；

B. 终止确认部分的对价，与原计入其他综合收益的公允价值变动累计额中对应终止确认部分的金额（涉及转移的金融资产为根据《企业会计准则第 22 号-金融工具确认和计量》第十八条分类为以公允价值计量且其变动计入其他综合收益的金融资产的情形）之和。

②继续涉入所转移的金融资产

既没有转移也没有保留金融资产所有权上几乎所有的风险和报酬的，且未放弃对该金融资产控制的，应当按照其继续涉入所转移金融资产的程度确认有关金融资产，并相应确认有关负债。

继续涉入所转移金融资产的程度，是指企业承担的被转移金融资产价值变动风险或报酬的程度。

③继续确认所转移的金融资产

仍保留与所转移金融资产所有权上几乎所有的风险和报酬的，应当继续确认所转移金融资产整体，并将收到的对价确认为一项金融负债。

该金融资产与确认的相关金融负债不得相互抵销。在随后的会计期间，企业应当继续确认该金融资产产生的收入（或利得）和该金融负债产生的费用（或损失）。

（7）金融资产和金融负债的抵销

金融资产和金融负债应当在资产负债表内分别列示，不得相互抵销。但同时满足下列条件的，以相互抵销后的净额在资产负债表内列示：

本公司具有抵销已确认金额的法定权利，且该种法定权利是当前可执行的；

本公司计划以净额结算，或同时变现该金融资产和清偿该金融负债。

不满足终止确认条件的金融资产转移，转出方不得将已转移的金融资产和相关负债进行抵销。

（8）金融工具公允价值的确定方法

公允价值是指市场参与者在计量日发生的有序交易中，出售一项资产所能收到或者转移一项负债所需支付的价格。

本公司以主要市场的价格计量相关资产或负债的公允价值，不存在主要市场的，本公司以最有利市场的价格计量相关资产或负债的公允价值。本公司采用市场参与者在对该资产或负债定价时为实现其经济利益最大化所使用的假设。

主要市场，是指相关资产或负债交易量最大和交易活跃程度最高的市场；最有利市场，是指在考虑交易费用和运输费用后，能够以最高金额出售相关资产或者以最低金额转移相关负债的市场。

存在活跃市场的金融资产或金融负债，本公司采用活跃市场中的报价确定其公允价值。金融工具不存在活跃市场的，本公司采用估值技术确定其公允价值。

以公允价值计量非金融资产的，考虑市场参与者将该资产用于最佳用途产生经济利益的能力，或者将该资产出售给能够用于最佳用途的其他市场参与者产生经济利益的能力。

①估值技术

本公司采用在当期情况下适用并且有足够可利用数据和其他信息支持的估值技术，使用的估值技术主要包括市场法、收益法和成本法。本公司使用与其中一种或多种估值技术

相一致的方法计量公允价值，使用多种估值技术计量公允价值的，考虑各估值结果的合理性，选取在当期情况下最能代表公允价值的金额作为公允价值。

本公司在估值技术的应用中，优先使用相关可观察输入值，只有在相关可观察输入值无法取得或取得不切实可行的情况下，才使用不可观察输入值。可观察输入值，是指能够从市场数据中取得的输入值。该输入值反映了市场参与者在对相关资产或负债定价时所使用的假设。不可观察输入值，是指不能从市场数据中取得的输入值。该输入值根据可获得的的市场参与者在对相关资产或负债定价时所使用假设的最佳信息取得。

②公允价值层次

本公司将公允价值计量所使用的输入值划分为三个层次，并首先使用第一层次输入值，其次使用第二层次输入值，最后使用第三层次输入值。第一层次输入值是在计量日能够取得的相同资产或负债在活跃市场上未经调整的报价。第二层次输入值是除第一层次输入值外相关资产或负债直接或间接可观察的输入值。第三层次输入值是相关资产或负债的不可观察输入值。

12、应收票据

见附注五、11、金融工具。

13、应收账款

见附注五、11、金融工具。

14、应收款项融资

见附注五、11、金融工具。

15、其他应收款

见附注五、11、金融工具。

16、合同资产

本公司根据履行履约义务与客户付款之间的关系在资产负债表中列示合同资产或合同负债。本公司已向客户转让商品或提供服务而有权收取的对价（且该权利取决于时间流逝之外的其他因素）列示为合同资产。本公司已收或应收客户对价而应向客户转让商品或提供服务的义务列示为合同负债。

本公司对合同资产的预期信用损失的确定方法及会计处理方法详见附注五、11。

合同资产和合同负债在资产负债表中单独列示。同一合同下的合同资产和合同负债以净额列示，净额为借方余额的，根据其流动性在“合同资产”或“其他非流动资产”项目中列示；净额为贷方余额的，根据其流动性在“合同负债”或“其他非流动负债”项目中列示。不同合同下的合同资产和合同负债不能相互抵销。

17、存货

（1）存货的分类

存货是指本公司在日常活动中持有以备出售的产成品或商品、处在生产过程中的在产品、在生产过程或提供劳务过程中耗用的材料和物料等，包括原材料、在产品、半成品、产成品、库存商品、周转材料等。

（2）发出存货的计价方法

本公司存货发出时采用加权平均法计价。

（3）存货的盘存制度

本公司存货采用永续盘存制，每年至少盘点一次，盘盈及盘亏金额计入当年度损益。

（4）存货跌价准备的确认标准和计提方法

资产负债表日按成本与可变现净值孰低计量，存货成本高于其可变现净值的，计提存货跌价准备，计入当期损益。

在确定存货的可变现净值时，以取得的可靠证据为基础，并且考虑持有存货的目的、资产负债表日后事项的影响等因素。

①产成品、商品和用于出售的材料等直接用于出售的存货，在正常生产经营过程中，以该存货的估计售价减去估计的销售费用和相关税费后的金额确定其可变现净值。为执行销售合同或者劳务合同而持有的存货，以合同价格作为其可变现净值的计量基础；如果持有存货的数量多于销售合同订购数量，超出部分的存货可变现净值以一般销售价格为计量基础。用于出售的材料等，以市场价格作为其可变现净值的计量基础。

②需要经过加工的材料存货，在正常生产经营过程中，以所生产的产成品的估计售价减去至完工时估计将要发生的成本、估计的销售费用和相关税费后的金额确定其可变现净值。如果用其生产的产成品的可变现净值高于成本，则该材料按成本计量；如果材料价格的下降表明产成品的可变现净值低于成本，则该材料按可变现净值计量，按其差额计提存货跌价准备。

③本公司一般按单个存货项目计提存货跌价准备；对于数量繁多、单价较低的存货，按存货类别计提。

本公司按照组合计提存货跌价准备的情况如下：

组合类别	组合类别确定依据	可变现净值计算方法和确定依据
原材料	根据存货类别	以所生产的产成品的估计售价减去至完工时估计将要发生的成本、估计的销售费用和相关税费后的金额确定其可变现净值。
委托加工物资	根据存货类别	以所生产的产成品的估计售价减去至完工时估计将要发生的成本、估计的销售费用和相关税费后的金额确定其可变现净值。
在产品	根据存货类别	以所生产的产成品的估计售价减去至完工时估计将要发生的成本、估计的销售费用和相关税费后的金额确定其可变现净值。
库存商品	根据存货类别	以该存货的估计售价减去估计的销售费用和相关税费后的金额确定其可变现净值

④资产负债表日如果以前减记存货价值的影响因素已经消失，则减记的金额予以恢复，并在原已计提的存货跌价准备的金额内转回，转回的金额计入当期损益。

(5) 周转材料的摊销方法

①低值易耗品摊销方法：在领用时采用一次转销法。

②包装物的摊销方法：在领用时采用一次转销法。

18、持有待售资产

(1) 持有待售的非流动资产或处置组的分类

本公司将同时满足下列条件的非流动资产或处置组划分为持有待售类别：

①根据类似交易中出售此类资产或处置组的惯例，在当前状况下即可立即出售；

②出售极可能发生，即本公司已经就一项出售计划作出决议且获得确定的购买承诺，预计出售将在一年内完成。有关规定要求本公司相关权力机构或者监管部门批准后方可出售的，已经获得批准。

本公司专为转售而取得的非流动资产或处置组，在取得日满足“预计出售将在一年内完成”的规定条件，且短期（通常为 3 个月）内很可能满足持有待售类别的其他划分条件的，本公司在取得日将其划分为持有待售类别。

本公司因出售对子公司的投资等原因导致其丧失对子公司控制权的，无论出售后本公司是否保留部分权益性投资，在拟出售的对子公司投资满足持有待售类别划分条件时，在母公司个别财务报表中将对子公司投资整体划分为持有待售类别，在合并财务报表中将子公司所有资产和负债划分为持有待售类别。

(2) 持有待售的非流动资产或处置组的计量

采用公允价值模式进行后续计量的投资性房地产、采用公允价值减去出售费用后的净额计量的生物资产、职工薪酬形成的资产、递延所得税资产、由金融工具相关会计准则规范的金融资产及由保险合同相关会计准则规范的保险合同所产生的权利的计量分别适用于其他相关会计准则。

初始计量或在资产负债表日重新计量持有待售的非流动资产或处置组时，其账面价值高于公允价值减去出售费用后的净额的，将账面价值减记至公允价值减去出售费用后的净额，减记的金额确认为资产减值损失，计入当期损益，同时计提持有待售资产减值准备。后续资产负债表日持有待售的非流动资产或处置组公允价值减去出售费用后的净额增加的，以前减记的金额予以恢复，并在划分为持有待售类别后确认的资产减值损失金额内转回，转回金额计入当期损益。已抵减的商誉账面价值不得转回。

非流动资产或处置组因不再满足持有待售类别的划分条件而不再继续划分为持有待售类别或非流动资产从持有待售的处置组中移除时，按照以下两者孰低计量：

①划分为持有待售类别前的账面价值，按照假定不划分为持有待售类别情况下本应确认的折旧、摊销或减值等进行调整后的金额；

②可收回金额。

(3) 终止经营的认定标准

终止经营，是指本公司满足下列条件之一的、能够单独区分的组成部分，且该组成部分已经处置或划分为持有待售类别：

①该组成部分代表一项独立的主要业务或一个单独的主要经营地区；

②该组成部分是拟对一项独立的主要业务或一个单独的主要经营地区进行处置的一项相关联计划的一部分；

③该组成部分是专为转售而取得的子公司。

(4) 列报

本公司在资产负债表中区别于其他资产单独列示持有待售的非流动资产或持有待售的处置组中的资产，区别于其他负债单独列示持有待售的处置组中的负债。持有待售的非流动资产或持有待售的处置组中的资产与持有待售的处置组中的负债不予相互抵销，分别作为流动资产和流动负债列示。

本公司在利润表中分别列示持续经营损益和终止经营损益。对于当期列报的终止经营，本公司在当期财务报表中，将原来作为持续经营损益列报的信息重新作为可比会计期间的终止经营损益列报。终止经营不再满足持有待售类别划分条件的，本公司在当期财务报表中，将原来作为终止经营损益列报的信息重新作为可比会计期间的持续经营损益列报。

19、债权投资

见附注五、11、金融工具。

20、其他债权投资

见附注五、11、金融工具。

21、长期应收款

22、长期股权投资

本公司长期股权投资包括对被投资单位实施控制、重大影响的权益性投资，以及对合营企业的权益性投资。本公司能够对被投资单位施加重大影响的，为本公司的联营企业。

（1）确定对被投资单位具有共同控制、重大影响的依据

共同控制，是指按照相关约定对某项安排所共有的控制，并且该安排的相关活动必须经过分享控制权的参与方一致同意后才能决策。在判断是否存在共同控制时，首先判断所有参与方或参与方组合是否集体控制该安排，如果所有参与方或一组参与方必须一致行动才能决定某项安排的相关活动，则认为所有参与方或一组参与方集体控制该安排。其次再判断该安排相关活动的决策是否必须经过这些集体控制该安排的参与方一致同意。如果存在两个或两个以上的参与方组合能够集体控制某项安排的，不构成共同控制。判断是否存在共同控制时，不考虑享有的保护性权利。

重大影响，是指投资方对被投资单位的财务和经营政策有参与决策的权力，但并不能够控制或者与其他方一起共同控制这些政策的制定。在确定能否对被投资单位施加重大影响时，考虑投资方直接或间接持有被投资单位的表决权股份以及投资方及其他方持有的当期可执行潜在表决权在假定转换为对被投资方单位的股权后产生的影响，包括被投资单位发行的当期可转换的认股权证、股份期权及可转换公司债券等的影响。

当本公司直接或通过子公司间接拥有被投资单位 20%（含 20%）以上但低于 50%的表决权股份时，一般认为对被投资单位具有重大影响，除非有明确证据表明该种情况下不能参与被投资单位的生产经营决策，不形成重大影响。

（2）初始投资成本确定

- 企业合并形成的长期股权投资，按照下列规定确定其投资成本：

A. 同一控制下的企业合并，合并方以支付现金、转让非现金资产或承担债务方式作为合并对价的，在合并日按照被合并方所有者权益在最终控制方合并财务报表中的账面价值的份额作为长期股权投资的初始投资成本。长期股权投资初始投资成本与支付的现金、转让的非现金资产以及所承担债务账面价值之间的差额，调整资本公积；资本公积不足冲减的，调整留存收益；

B. 同一控制下的企业合并，合并方以发行权益性证券作为合并对价的，在合并日按照被合并方所有者权益在最终控制方合并财务报表中的账面价值的份额作为长期股权投资的

初始投资成本。按照发行股份的面值总额作为股本，长期股权投资初始投资成本与所发行股份面值总额之间的差额，调整资本公积；资本公积不足冲减的，调整留存收益；

C. 非同一控制下的企业合并，以购买日为取得对被购买方的控制权而付出的资产、发生或承担的负债以及发行的权益性证券的公允价值确定为合并成本作为长期股权投资的初始投资成本。合并方为企业合并发生的审计、法律服务、评估咨询等中介费用以及其他相关管理费用，于发生时计入当期损益。

- 除企业合并形成的长期股权投资以外，其他方式取得的长期股权投资，按照下列规定确定其投资成本：

A. 以支付现金取得的长期股权投资，按照实际支付的购买价款作为投资成本。初始投资成本包括与取得长期股权投资直接相关的费用、税金及其他必要支出；

B. 以发行权益性证券取得的长期股权投资，按照发行权益性证券的公允价值作为初始投资成本；

C. 通过非货币性资产交换取得的长期股权投资，如果该项交换具有商业实质且换入资产或换出资产的公允价值能可靠计量，则以换出资产的公允价值和相关税费作为初始投资成本，换出资产的公允价值与账面价值之间的差额计入当期损益；若非货币资产交换不同时具备上述两个条件，则按换出资产的账面价值和相关税费作为初始投资成本。

D. 通过债务重组取得的长期股权投资，以所放弃债权的公允价值和可直接归属于该资产的税金等其他成本确定其入账价值，并将所放弃债权的公允价值与账面价值之间的差额，计入当期损益。

(3) 后续计量及损益确认方法

本公司能够对被投资单位实施控制的长期股权投资采用成本法核算；对联营企业和合营企业的长期股权投资采用权益法核算。本公司对联营企业的权益性投资，其中通过风险投资机构、共同基金、信托公司或包括投连险基金在内的类似主体间接持有的部分，以公允价值计量且其变动计入损益，并对其余部分采用权益法核算。

①成本法

采用成本法核算的长期股权投资，追加或收回投资时调整长期股权投资的成本；被投资单位宣告分派的现金股利或利润，确认为当期投资收益。

②权益法

按照权益法核算的长期股权投资，一般会计处理为：

本公司长期股权投资的投资成本大于投资时应享有被投资单位可辨认净资产公允价值份额的，不调整长期股权投资的初始投资成本；长期股权投资的投资成本小于投资时应享有被投资单位可辨认净资产公允价值份额的，其差额计入当期损益，同时调整长期股权投资的成本。

本公司按照应享有或应分担的被投资单位实现的净损益和其他综合收益的份额，分别确认投资收益和其他综合收益，同时调整长期股权投资的账面价值；本公司按照被投资单位宣告分派的利润或现金股利计算应享有的部分，相应减少长期股权投资的账面价值；被投资单位除净损益、其他综合收益和利润分配以外所有者权益的其他变动，调整长期股权投资的账面价值并计入所有者权益。在确认应享有被投资单位净损益的份额时，以取得投资时被投资单位可辨认净资产的公允价值为基础，对被投资单位的净利润进行调整后确认。被投资单位采用的会计政策及会计期间与本公司不一致的，应按照本公司的会计政策及会计期间对被投资单位的财务报表进行调整，并据以确认投资收益和其他综合收益等。本公司与联营企业及合营企业之间发生的未实现内部交易损益按照享有的比例计算归属于本公司的部分予以抵销，在此基础上确认投资损益。本公司与被投资单位发生的未实现内部交易损失属于资产减值损失的，应全额确认。

因追加投资等原因能够对被投资单位施加重大影响或实施共同控制但不构成控制的，按照原持有的股权投资的公允价值加上新增投资成本之和，作为改按权益法核算的初始投资成本。原持有的股权投资分类为其他权益工具投资的，其公允价值与账面价值之间的差额，以及原计入其他综合收益的累计利得或损失应当在改按权益法核算的当期从其他综合收益中转出，计入留存收益。

因处置部分股权投资等原因丧失了对被投资单位的共同控制或重大影响的，处置后的剩余股权改按公允价值计量，其在丧失共同控制或重大影响之日的公允价值与账面价值之间的差额计入当期损益。原股权投资因采用权益法核算而确认的其他综合收益，在终止采用权益法核算时采用与被投资单位直接处置相关资产或负债相同的基础进行会计处理。

（4）持有待售的权益性投资

对联营企业或合营企业的权益性投资全部或部分分类为持有待售资产的，相关会计处理见附注五、18。

对于未划分为持有待售资产的剩余权益性投资，采用权益法进行会计处理。

已划分为持有待售的对联营企业或合营企业的权益性投资，不再符合持有待售资产分类条件的，从被分类为持有待售资产之日起采用权益法进行追溯调整。分类为持有待售期间的财务报表做相应调整。

(5) 减值测试方法及减值准备计提方法

对子公司、联营企业及合营企业的投资，计提资产减值的方法见附注五、30。

23、投资性房地产

投资性房地产计量模式

不适用

24、固定资产

(1) 确认条件

固定资产是指为生产商品、提供劳务、出租或经营管理而持有的使用寿命超过一年的单位价值较高的有形资产。

固定资产在同时满足下列条件时，按取得时的实际成本予以确认：

①与该固定资产有关的经济利益很可能流入企业。

②该固定资产的成本能够可靠地计量。

固定资产发生的后续支出，符合固定资产确认条件的计入固定资产成本；不符合固定资产确认条件的在发生时计入当期损益。

(2) 折旧方法

类别	折旧方法	折旧年限	残值率	年折旧率
房屋及建筑物	年限平均法	10-35	10	9.00-2.57
机器设备	年限平均法	10-14	10	9.00-6.43
电子设备	年限平均法	3-8	10	30.00-11.25

运输设备	年限平均法	5-8	10	18.00-11.25
其他设备	年限平均法	5-8	10	18.00-11.25

对于已经计提减值准备的固定资产，在计提折旧时扣除已计提的固定资产减值准备。

每年年度终了，公司对固定资产的使用寿命、预计净残值和折旧方法进行复核。使用寿命预计数与原先估计数有差异的，调整固定资产使用寿命。

25、在建工程

(1) 在建工程以立项项目分类核算。

(2) 在建工程结转为固定资产的标准和时点

在建工程项目按建造该项资产达到预定可使用状态前所发生的全部支出，作为固定资产的入账价值。包括建筑费用、机器设备原价、其他为使在建工程达到预定可使用状态所发生的必要支出以及在资产达到预定可使用状态之前为该项目专门借款所发生的借款费用及占用的一般借款发生的借款费用。本公司在工程安装或建设完成达到预定可使用状态时将在在建工程转入固定资产。所建造的已达到预定可使用状态、但尚未办理竣工决算的固定资产，自达到预定可使用状态之日起，根据工程预算、造价或者工程实际成本等，按估计的价值转入固定资产，并按本公司固定资产折旧政策计提固定资产的折旧，待办理竣工决算后，再按实际成本调整原来的暂估价值，但不调整原已计提的折旧额。

本公司各类别在建工程具体转固标准和时点如下：

类别	转固标准和时点
房屋及建筑物	(1) 主体建设工程及配套工程已实质上完工； (2) 建设工程在达到预定设计要求，经勘察、设计、施工、监理等单位完成验收； (3) 经消防、国土、规划等外部部门验收； (4) 建设工程达到预定可使用状态但尚未办理竣工决算的，自达到预定可使用状态之日起，根据工程实际造价按预估价值转入固定资产。
需安装调试的机器设备	(1) 相关设备及其他配套设施已安装完毕； (2) 设备经过调试可在一段时间内保持正常稳定运行； (3) 生产设备能够在一段时间内稳定的产出合格产品； (4) 设备经过资产管理人員和使用人員验收。

26、借款费用

(1) 借款费用资本化的确认原则和资本化期间

本公司发生的可直接归属于符合资本化条件的资产的购建或生产的借款费用在同时满足下列条件时予以资本化计入相关资产成本：

- ①资产支出已经发生；
- ②借款费用已经发生；
- ③为使资产达到预定可使用状态所必要的购建或者生产活动已经开始。

其他的借款利息、折价或溢价和汇兑差额，计入发生当期的损益。

符合资本化条件的资产在购建或者生产过程中发生非正常中断，且中断时间连续超过 3 个月的，暂停借款费用的资本化。

当购建或者生产符合资本化条件的资产达到预定可使用或者可销售状态时，停止其借款费用的资本化；以后发生的借款费用于发生当期确认为费用。

（2）借款费用资本化率以及资本化金额的计算方法

为购建或者生产符合资本化条件的资产而借入专门借款的，以专门借款当期实际发生的利息费用，减去将尚未动用的借款资金存入银行取得的利息收入或者进行暂时性投资取得的投资收益后的金额，确定为专门借款利息费用的资本化金额。

购建或者生产符合资本化条件的资产占用了一般借款的，一般借款应予资本化的利息金额按累计资产支出超过专门借款部分的资产支出加权平均数乘以所占用一般借款的资本化率，计算确定一般借款应予资本化的利息金额。资本化率根据一般借款加权平均利率计算确定。

27、生物资产

28、油气资产

29、无形资产

（1）使用寿命及其确定依据、估计情况、摊销方法或复核程序

（1）无形资产的计价方法

按取得时的实际成本入账。

（2）无形资产使用寿命及摊销

①使用寿命有限的无形资产的使用寿命估计情况：

项 目	预计使用寿命	依据
土地使用权	50 年	法定使用权
计算机软件	5-10 年	参考能为公司带来经济利益的期限确定使用寿命
品牌及商标	10-40 年	参考能为公司带来经济利益的期限确定使用寿命
营销网络	10-40 年	参考能为公司带来经济利益的期限确定使用寿命

每年年度终了，公司对使用寿命有限的无形资产的使用寿命及摊销方法进行复核。经复核，本期末无形资产的使用寿命及摊销方法与以前估计未有不同。

②无法预见无形资产为企业带来经济利益期限的，视为使用寿命不确定的无形资产。对于使用寿命不确定的无形资产，公司在每年年度终了对使用寿命不确定的无形资产的使用寿命进行复核，如果重新复核后仍为不确定的，于资产负债表日进行减值测试。

③无形资产的摊销

对于使用寿命有限的无形资产，本公司在取得时确定其使用寿命，在使用寿命内采用直线法系统合理摊销，摊销金额按受益项目计入当期损益或计入相关资产的成本。具体应摊销金额为其成本扣除预计残值后的金额。已计提减值准备的无形资产，还应扣除已计提的无形资产减值准备累计金额。使用寿命有限的无形资产，其残值视为零，但下列情况除外：有第三方承诺在无形资产使用寿命结束时购买该无形资产或可以根据活跃市场得到预计残值信息，并且该市场在无形资产使用寿命结束时很可能存在。

对使用寿命不确定的无形资产，不予摊销。每年年度终了对使用寿命不确定的无形资产的使用寿命进行复核，如果有证据表明无形资产的使用寿命是有限的，估计其使用寿命并在预计使用年限内系统合理摊销。

(2) 研发支出的归集范围及相关会计处理方法

(3) 研发支出归集范围

本公司将与开展研发活动直接相关的各项费用归集为研发支出，包括研发人员职工薪酬、直接投入费用、折旧费用与长期待摊费用、设计费用、装备调试费、无形资产摊销费用、委托外部研究开发费用、其他费用等。

(4) 划分内部研究开发项目的研究阶段和开发阶段具体标准

①本公司将为进一步开发活动进行的资料及相关方面的准备活动作为研究阶段，无形资产研究阶段的支出在发生时计入当期损益。

②在本公司已完成研究阶段的工作后再进行的开发活动作为开发阶段。

(5) 开发阶段支出资本化的具体条件

开发阶段的支出同时满足下列条件时，才能确认为无形资产：

A. 完成该无形资产以使其能够使用或出售在技术上具有可行性；

B. 具有完成该无形资产并使用或出售的意图；

C. 无形资产产生经济利益的方式，包括能够证明运用该无形资产生产的产品存在市场或无形资产自身存在市场，无形资产将在内部使用的，能够证明其有用性；

D. 有足够的技术、财务资源和其他资源支持，以完成该无形资产的开发，并有能力使用或出售该无形资产；

E. 归属于该无形资产开发阶段的支出能够可靠地计量。

30、长期资产减值

对子公司、联营企业和合营企业的长期股权投资、固定资产、在建工程、使用权资产、无形资产、商誉等（存货、递延所得税资产、金融资产除外）的资产减值，按以下方法确定：

于资产负债表日判断资产是否存在可能发生减值的迹象，存在减值迹象的，本公司将估计其可收回金额，进行减值测试。对因企业合并所形成的商誉、使用寿命不确定的无形资产和尚未达到可使用状态的无形资产无论是否存在减值迹象，每年都进行减值测试。

可收回金额根据资产的公允价值减去处置费用后的净额与资产预计未来现金流量的现值两者之间较高者确定。本公司以单项资产为基础估计其可收回金额；难以对单项资产的可收回金额进行估计的，以该资产所属的资产组为基础确定资产组的可收回金额。资产组的认定，以资产组产生的主要现金流入是否独立于其他资产或者资产组的现金流入为依据。

当资产或资产组的可收回金额低于其账面价值时，本公司将其账面价值减记至可收回金额，减记的金额计入当期损益，同时计提相应的资产减值准备。

就商誉的减值测试而言，对于因企业合并形成的商誉的账面价值，自购买日起按照合理的方法分摊至相关的资产组；难以分摊至相关的资产组的，将其分摊至相关的资产组组合。相关的资产组或资产组组合，是能够从企业合并的协同效应中受益的资产组或者资产组组合，且不大于本公司确定的报告分部。

减值测试时，如与商誉相关的资产组或者资产组组合存在减值迹象的，首先对不包含商誉的资产组或者资产组组合进行减值测试，计算可收回金额，确认相应的减值损失。然后对包含商誉的资产组或者资产组组合进行减值测试，比较其账面价值与可收回金额，如可收回金额低于账面价值的，确认商誉的减值损失。

资产减值损失一经确认，在以后会计期间不再转回。

31、长期待摊费用

长期待摊费用核算本公司已经发生但应由本期和以后各期负担的分摊期限在一年以上的各项费用。

本公司长期待摊费用在受益期内平均摊销。

32、合同负债

详见附注五、16。

33、职工薪酬

(1) 短期薪酬的会计处理方法

职工薪酬，是指本公司为获得职工提供的服务或解除劳动关系而给予的各种形式的报酬或补偿。职工薪酬包括短期薪酬、离职后福利、辞退福利和其他长期职工福利。本公司提供给职工配偶、子女、受赡养人、已故员工遗属及其他受益人等的福利，也属于职工薪酬。

根据流动性，职工薪酬分别列示于资产负债表的“应付职工薪酬”项目和“长期应付职工薪酬”项目。

(1) 短期薪酬的会计处理方法

①职工基本薪酬（工资、奖金、津贴、补贴）

本公司在职工为其提供服务的会计期间，将实际发生的短期薪酬确认为负债，并计入当期损益，其他会计准则要求或允许计入资产成本的除外。

②职工福利费

本公司发生的职工福利费，在实际发生时根据实际发生额计入当期损益或相关资产成本。职工福利费为非货币性福利的，按照公允价值计量。

③医疗保险费、工伤保险费、生育保险费等社会保险费和住房公积金，以及工会经费和职工教育经费

本公司为职工缴纳的医疗保险费、工伤保险费、生育保险费等社会保险费和住房公积金，以及按规定提取的工会经费和职工教育经费，在职工为其提供服务的会计期间，根据规定的计提基础和计提比例计算确定相应的职工薪酬金额，并确认相应负债，计入当期损益或相关资产成本。

④短期带薪缺勤

本公司在职工提供服务从而增加了其未来享有的带薪缺勤权利时，确认与累积带薪缺勤相关的职工薪酬，并以累积未行使权利而增加的预期支付金额计量。本公司在职工实际发生缺勤的会计期间确认与非累积带薪缺勤相关的职工薪酬。

⑤短期利润分享计划

利润分享计划同时满足下列条件的，本公司确认相关的应付职工薪酬：

- A. 企业因过去事项导致现在具有支付职工薪酬的法定义务或推定义务；
- B. 因利润分享计划所产生的应付职工薪酬义务金额能够可靠估计。

(2) 离职后福利的会计处理方法

①设定提存计划

本公司在职工为其提供服务的会计期间，将根据设定提存计划计算的应缴存金额确认为负债，并计入当期损益或相关资产成本。

根据设定提存计划，预期不会在职工提供相关服务的年度报告期结束后十二个月内支付全部应缴存金额的，本公司参照相应的折现率（根据资产负债表日与设定提存计划义务

期限和币种相匹配的国债或活跃市场上的高质量公司债券的市场收益率确定），将全部应缴存金额以折现后的金额计量应付职工薪酬。

②设定受益计划

A. 确定设定受益计划义务的现值和当期服务成本

根据预期累计福利单位法，采用无偏且相互一致的精算假设对有关人口统计变量和财务变量等做出估计，计量设定受益计划所产生的义务，并确定相关义务的归属期间。本公司按照相应的折现率（根据资产负债表日与设定受益计划义务期限和币种相匹配的国债或活跃市场上的高质量公司债券的市场收益率确定）将设定受益计划所产生的义务予以折现，以确定设定受益计划义务的现值和当期服务成本。

B. 确认设定受益计划净负债或净资产

设定受益计划存在资产的，本公司将设定受益计划义务现值减去设定受益计划资产公允价值所形成的赤字或盈余确认为一项设定受益计划净负债或净资产。

设定受益计划存在盈余的，本公司以设定受益计划的盈余和资产上限两项的孰低者计量设定受益计划净资产。

C. 确定应计入资产成本或当期损益的金额

服务成本，包括当期服务成本、过去服务成本和结算利得或损失。其中，除了其他会计准则要求或允许计入资产成本的当期服务成本之外，其他服务成本均计入当期损益。

设定受益计划净负债或净资产的利息净额，包括计划资产的利息收益、设定受益计划义务的利息费用以及资产上限影响的利息，均计入当期损益。

D. 确定应计入其他综合收益的金额

重新计量设定受益计划净负债或净资产所产生的变动，包括：

(a) 精算利得或损失，即由于精算假设和经验调整导致之前所计量的设定受益计划义务现值的增加或减少；

(b) 计划资产回报，扣除包括在设定受益计划净负债或净资产的利息净额中的金额；

(c) 资产上限影响的变动，扣除包括在设定受益计划净负债或净资产的利息净额中的金额。

上述重新计量设定受益计划净负债或净资产所产生的变动直接计入其他综合收益，并且在后续会计期间不允许转回至损益，在原设定受益计划终止时，本公司在权益范围内将原计入其他综合收益的部分全部结转至未分配利润。

（3）辞退福利的会计处理方法

本公司向职工提供辞退福利的，在下列两者孰早日确认辞退福利产生的职工薪酬负债，并计入当期损益：

- ①企业不能单方面撤回因解除劳动关系计划或裁减建议所提供的辞退福利时；
- ②企业确认与涉及支付辞退福利的重组相关的成本或费用时。

辞退福利预期在年度报告期结束后十二个月内不能完全支付的，参照相应的折现率（根据资产负债表日与设定受益计划义务期限和币种相匹配的国债或活跃市场上的高质量公司债券的市场收益率确定）将辞退福利金额予以折现，以折现后的金额计量应付职工薪酬。

（4）其他长期职工福利的会计处理方法

①符合设定提存计划条件的

本公司向职工提供的其他长期职工福利，符合设定提存计划条件的，将全部应缴存金额以折现后的金额计量应付职工薪酬。

②符合设定受益计划条件的

在报告期末，本公司将其他长期职工福利产生的职工薪酬成本确认为下列组成部分：

- A. 服务成本；
- B. 其他长期职工福利净负债或净资产的利息净额；
- C. 重新计量其他长期职工福利净负债或净资产所产生的变动。

为简化相关会计处理，上述项目的总净额计入当期损益或相关资产成本。

34、预计负债

（1）预计负债的确认标准

如果与或有事项相关的义务同时符合以下条件，本公司将其确认为预计负债：

- ①该义务是本公司承担的现时义务；
- ②该义务的履行很可能导致经济利益流出本公司；
- ③该义务的金额能够可靠地计量。

(2) 预计负债的计量方法

预计负债按照履行相关现时义务所需支出的最佳估计数进行初始计量，并综合考虑与或有事项有关的风险、不确定性和货币时间价值等因素。每个资产负债表日对预计负债的账面价值进行复核。有确凿证据表明该账面价值不能反映当前最佳估计数的，按照当前最佳估计数对该账面价值进行调整。

35、股份支付

(1) 股份支付的种类

本公司股份支付包括以现金结算的股份支付和以权益结算的股份支付。

(2) 权益工具公允价值的确定方法

①对于授予职工的股份，其公允价值按公司股份的市场价格计量，同时考虑授予股份所依据的条款和条件（不包括市场条件之外的可行权条件）进行调整。②对于授予职工的股票期权，在许多情况下难以获得其市场价格。如果不存在条款和条件相似的交易期权，公司选择适用的期权定价模型估计所授予的期权的公允价值。

(3) 确认可行权权益工具最佳估计的依据

在等待期内每个资产负债表日，公司根据最新取得的可行权职工人数变动等后续信息作出最佳估计，修正预计可行权的权益工具数量，以作出可行权权益工具的最佳估计。

(4) 股份支付计划实施的会计处理

以现金结算的股份支付

①授予后立即可行权的以现金结算的股份支付，在授予日以本公司承担负债的公允价值计入相关成本或费用，相应增加负债。并在结算前的每个资产负债表日和结算日对负债的公允价值重新计量，将其变动计入损益。

②完成等待期内的服务或达到规定业绩条件以后才可行权的以现金结算的股份支付，在等待期内的每个资产负债表日以对可行权情况的最佳估计为基础，按本公司承担负债的公允价值金额，将当期取得的服务计入成本或费用和相应的负债。

以权益结算的股份支付

①授予后立即可行权的换取职工服务的以权益结算的股份支付，在授予日以权益工具的公允价值计入相关成本或费用，相应增加资本公积。

②完成等待期内的服务或达到规定业绩条件以后才可行权换取职工服务的以权益结算的股份支付，在等待期内的每个资产负债表日，以对可行权权益工具数量的最佳估计为基础，按权益工具授予日的公允价值，将当期取得的服务计入成本或费用和资本公积。

(5) 股份支付计划修改的会计处理

本公司对股份支付计划进行修改时，若修改增加了所授予权益工具的公允价值，按照权益工具公允价值的增加相应地确认取得服务的增加；若修改增加了所授予权益工具的数量，则将增加的权益工具的公允价值相应地确认为取得服务的增加。权益工具公允价值的增加是指修改前后的权益工具在修改日的公允价值之间的差额。若修改减少了股份支付公允价值总额或采用了其他不利于职工的方式修改股份支付计划的条款和条件，则仍继续对取得的服务进行会计处理，视同该变更从未发生，除非本公司取消了部分或全部已授予的权益工具。

(6) 股份支付计划终止的会计处理

如果在等待期内取消了所授予的权益工具或结算了所授予的权益工具（因未满足可行权条件而被取消的除外），本公司：

①将取消或结算作为加速可行权处理，立即确认原本应在剩余等待期内确认的金额；

②在取消或结算时支付给职工的所有款项均作为权益的回购处理，回购支付的金额高于该权益工具在回购日公允价值的部分，计入当期费用。

本公司如果回购其职工已可行权的权益工具，冲减企业的所有者权益；回购支付的款项高于该权益工具在回购日公允价值的部分，计入当期损益。

36、优先股、永续债等其他金融工具

37、收入

按照业务类型披露收入确认和计量所采用的会计政策

(1) 一般原则

收入是本公司在日常活动中形成的、会导致股东权益增加且与股东投入资本无关的经济利益的总流入。

本公司在履行了合同中的履约义务，即在客户取得相关商品控制权时确认收入。取得相关商品控制权，是指能够主导该商品的使用并从中获得几乎全部的经济利益。

合同中包含两项或多项履约义务的，本公司在合同开始日，按照各单项履约义务所承诺商品或服务的单独售价的相对比例，将交易价格分摊至各单项履约义务，按照分摊至各单项履约义务的交易价格计量收入。

交易价格是本公司因向客户转让商品或服务而预期有权收取的对价金额，不包括代第三方收取的款项。在确定合同交易价格时，如果存在可变对价，本公司按照期望值或最可能发生金额确定可变对价的最佳估计数，并以不超过在相关不确定性消除时累计已确认收入极可能不会发生重大转回的金额计入交易价格。合同中如果存在重大融资成分，本公司将根据客户在取得商品控制权时即以现金支付的应付金额确定交易价格，该交易价格与合同对价之间的差额，在合同期间内采用实际利率法摊销，对于控制权转移与客户支付价款间隔未超过一年的，本公司不考虑其中的融资成分。

满足下列条件之一的，属于在某一时段内履行履约义务；否则，属于在某一时点履行履约义务：

①客户在本公司履约的同时即取得并消耗本公司履约所带来的经济利益；

②客户能够控制本公司履约过程中在建的商品；

③本公司履约过程中所产出的商品具有不可替代用途，且本公司在整个合同期间内有权就累计至今已完成的履约部分收取款项。

对于在某一时段内履行的履约义务，本公司在该段时间内按照履约进度确认收入，但是，履约进度不能合理确定的除外。本公司按照投入法（或产出法）确定提供服务的履约

进度。当履约进度不能合理确定时，本公司已经发生的成本预计能够得到补偿的，按照已经发生的成本金额确认收入，直到履约进度能够合理确定为止。

对于在某一时点履行的履约义务，本公司在客户取得相关商品控制权时点确认收入。在判断客户是否已取得商品或服务控制权时，本公司会考虑下列迹象：

- ①本公司就该商品或服务享有现时收款权利，即客户就该商品负有现时付款义务；
- ②本公司已将该商品的法定所有权转移给客户，即客户已拥有了该商品的法定所有权；
- ③本公司已将该商品的实物转移给客户，即客户已实物占有该商品；
- ④本公司已将该商品所有权上的主要风险和报酬转移给客户，即客户已取得该商品所有权上的主要风险和报酬；
- ⑤客户已接受该商品。

销售退回条款

对于附有销售退回条款的销售，公司在客户取得相关商品控制权时，按照因向客户转让商品而与其有权取得的对价金额确认收入，按照预期因销售退回将退还的金额确认为预计负债；同时，按照预期将退回商品转让时的账面价值，扣除收回该商品预计发生的成本（包括退回商品的价值减损）后的余额，确认为一项资产，即应收退货成本，按照所转让商品转让时的账面价值，扣除上述资产成本的净额结转成本。每一资产负债表日，公司重新估计未来销售退回情况，并对上述资产和负债进行重新计量。

质保义务

根据合同约定、法律规定等，本公司为所销售的商品、所建造的工程等提供质量保证。对于为向客户保证所销售的商品符合既定标准的保证类质量保证，本公司按照《企业会计准则第 13 号——或有事项》进行会计处理。对于为向客户保证所销售的商品符合既定标准之外提供了一项单独服务的服务类质量保证，本公司将其作为一项单项履约义务，按照提供商品和服务类质量保证的单独售价的相对比例，将部分交易价格分摊至服务类质量保证，并在客户取得服务控制权时确认收入。在评估质量保证是否在向客户保证所销售商品符合既定标准之外提供了一项单独服务时，本公司考虑该质量保证是否为法定要求、质量保证期限以及本公司承诺履行任务的性质等因素。

主要责任人与代理人

本公司根据在向客户转让商品或服务前是否拥有对该商品或服务的控制权，来判断从事交易时本公司的身份是主要责任人还是代理人。本公司在向客户转让商品或服务前能够控制该商品或服务的，本公司是主要责任人，按照已收或应收对价总额确认收入。否则，本公司为代理人，按照预期有权收取的佣金或手续费的金额确认收入，该金额应当按照已收或应收对价总额扣除应支付给其他相关方的价款后的净额，或者按照既定的佣金金额或比例等确定。

应付客户对价

合同中存在应付客户对价的，除非该对价是为了向客户取得其他可明确区分商品或服务的，本公司将该应付对价冲减交易价格，并在确认相关收入与支付（或承诺支付）客户对价二者孰晚的时点冲减当期收入。

客户未行使的合同权利

本公司向客户预收销售商品或服务款项的，首先将该款项确认为负债，待履行了相关履约义务时再转为收入。当本公司预收款项无需退回，且客户可能会放弃其全部或部分合同权利时，本公司预期将有权获得与客户所放弃的合同权利相关的金额的，按照客户行使合同权利的模式按比例将上述金额确认为收入；否则，本公司只有在客户要求履行剩余履约义务的可能性极低时，才将上述负债的相关余额转为收入。

合同变更

本公司与客户之间的建造合同发生合同变更时：

①如果合同变更增加了可明确区分的建造服务及合同价款，且新增合同价款反映了新增建造服务单独售价的，本公司将该合同变更作为一份单独的合同进行会计处理；

②如果合同变更不属于上述第①种情形，且在合同变更日已转让的建造服务与未转让的建造服务之间可明确区分的，本公司将其视为原合同终止，同时，将原合同未履约部分与合同变更部分合并为新合同进行会计处理；

③如果合同变更不属于上述第①种情形，且在合同变更日已转让的建造服务与未转让的建造服务之间不可明确区分，本公司将该合同变更部分作为原合同的组成部分进行会计处理，由此产生的对已确认收入的影响，在合同变更日调整当期收入。

(2) 具体方法

本公司收入确认的具体方法如下：

本公司与客户之间的销售商品合同包含转让商品的履约义务，属于在某一时点履行履约义务。

内销产品收入确认需满足以下条件：本公司已根据合同约定将产品交付给客户且客户已接受该商品，已经收回货款或取得了收款凭证且相关的经济利益很可能流入，商品所有权上的主要风险和报酬已转移，商品的法定所有权已转移，具体情况如下：

内销的具体情况

A、加盟渠道：根据公司与加盟商签订的协议相关条款，货物的所有权和风险自交付承运商时转移，此种模式下，公司于货物交付承运商时点确认销售收入；

B、直营渠道：专卖店将商品交付给消费者并收取货款后，确认销售收入；

C、代销：根据代销商提供的销售清单，以终端零售价扣除相关费用后确认收入；

D、线上平台：在客户确认收货时确认收入；

E、其他销售：将产品交付给购货方，且由对方签收后确认收入。

外销产品收入确认需满足以下条件：本公司已根据合同约定将产品报关，取得提单，已经收回货款或取得了收款凭证且相关的经济利益很可能流入，商品所有权上的主要风险和报酬已转移，商品的法定所有权已转移。

同类业务采用不同经营模式涉及不同收入确认方式及计量方法的情况

38、合同成本

合同成本分为合同履约成本与合同取得成本。

本公司为履行合同而发生的成本，在同时满足下列条件时作为合同履约成本确认为一项资产：

①该成本与一份当前或预期取得的合同直接相关，包括直接人工、直接材料、制造费用（或类似费用）、明确由客户承担的成本以及仅因该合同而发生的其他成本。

②该成本增加了本公司未来用于履行履约义务的资源。

③该成本预期能够收回。

本公司为取得合同发生的增量成本预期能够收回的，作为合同取得成本确认为一项资产。

与合同成本有关的资产采用与该资产相关的商品或服务收入确认相同的基础进行摊销；但是对于合同取得成本摊销期限未超过一年的，本公司将其在发生时计入当期损益。

与合同成本有关的资产，其账面价值高于下列两项的差额的，本公司将对于超出部分计提减值准备，并确认为资产减值损失，并进一步考虑是否应计提亏损合同有关的预计负债：

- ①因转让与该资产相关的商品或服务预期能够取得的剩余对价；
- ②为转让该相关商品或服务估计将要发生的成本。

上述资产减值准备后续发生转回的，转回后的资产账面价值不超过假定不计提减值准备情况下该资产在转回日的账面价值。

确认为资产的合同履约成本，初始确认时摊销期限不超过一年或一个正常营业周期，在“存货”项目中列示，初始确认时摊销期限超过一年或一个正常营业周期，在“其他非流动资产”项目中列示。

确认为资产的合同取得成本，初始确认时摊销期限不超过一年或一个正常营业周期，在“其他流动资产”项目中列示，初始确认时摊销期限超过一年或一个正常营业周期，在“其他非流动资产”项目中列示。

39、政府补助

（1）政府补助的确认

政府补助同时满足下列条件的，才能予以确认：

- ①本公司能够满足政府补助所附条件；
- ②本公司能够收到政府补助。

（2）政府补助的计量

政府补助为货币性资产的，按照收到或应收的金额计量。政府补助为非货币性资产的，按照公允价值计量；公允价值不能可靠取得的，按照名义金额 1 元计量。

（3）政府补助的会计处理

①与资产相关的政府补助

公司取得的、用于购建或以其他方式形成长期资产的政府补助划分为与资产相关的政府补助。与资产相关的政府补助确认为递延收益，在相关资产使用期限内按照合理、系统的方法分期计入损益。按照名义金额计量的政府补助，直接计入当期损益。相关资产在使用寿命结束前被出售、转让、报废或发生毁损的，将尚未分配的相关递延收益余额转入资产处置当期的损益。

②与收益相关的政府补助

除与资产相关的政府补助之外的政府补助划分为与收益相关的政府补助。与收益相关的政府补助，分情况按照以下规定进行会计处理：

用于补偿本公司以后期间的相关成本费用或损失的，确认为递延收益，并在确认相关成本费用或损失的期间，计入当期损益；

用于补偿本公司已发生的相关成本费用或损失的，直接计入当期损益。

对于同时包含与资产相关部分和与收益相关部分的政府补助，区分不同部分分别进行会计处理；难以区分的，整体归类为与收益相关的政府补助。

与本公司日常活动相关的政府补助，按照经济业务实质，计入其他收益。与本公司日常活动无关的政府补助，计入营业外收支。

③政策性优惠贷款贴息

财政将贴息资金直接拨付给本公司，本公司将对应的贴息冲减相关借款费用。

④政府补助退回

已确认的政府补助需要返还时，初始确认时冲减相关资产账面价值的，调整资产账面价值；存在相关递延收益余额的，冲减相关递延收益账面余额，超出部分计入当期损益；属于其他情况的，直接计入当期损益。

40、递延所得税资产/递延所得税负债

本公司通常根据资产与负债在资产负债表日的账面价值与计税基础之间的暂时性差异，采用资产负债表债务法将应纳税暂时性差异或可抵扣暂时性差异对所得税的影响额确认和

计量为递延所得税负债或递延所得税资产。本公司不对递延所得税资产和递延所得税负债进行折现。

(1) 递延所得税资产的确认

对于可抵扣暂时性差异、能够结转以后年度的可抵扣亏损和税款抵减，其对所得税的影响额按预计转回期间的所得税税率计算，并将该影响额确认为递延所得税资产，但是以本公司很可能取得用来抵扣可抵扣暂时性差异、可抵扣亏损和税款抵减的未来应纳税所得额为限。

同时具有下列特征的交易或事项中因资产或负债的初始确认所产生的可抵扣暂时性差异对所得税的影响额不确认为递延所得税资产：

- A. 该项交易不是企业合并；
- B. 交易发生时既不影响会计利润也不影响应纳税所得额（或可抵扣亏损）。

但同时满足上述两个条件，且初始确认的资产和负债导致产生等额应纳税暂时性差异和可抵扣暂时性差异的单项交易，不适用该项豁免初始确认递延所得税负债和递延所得税资产的规定。对该交易因资产和负债的初始确认所产生的应纳税暂时性差异和可抵扣暂时性差异，本公司在交易发生时分别确认相应的递延所得税负债和递延所得税资产。

本公司对与子公司、联营公司及合营企业投资相关的可抵扣暂时性差异，同时满足下列两项条件的，其对所得税的影响额（才能）确认为递延所得税资产：

- A. 暂时性差异在可预见的未来很可能转回；
- B. 未来很可能获得用来抵扣可抵扣暂时性差异的应纳税所得额；

资产负债表日，有确凿证据表明未来期间很可能获得足够的应纳税所得额用来抵扣可抵扣暂时性差异的，确认以前期间未确认的递延所得税资产。

在资产负债表日，本公司对递延所得税资产的账面价值进行复核。如果未来期间很可能无法获得足够的应纳税所得额用以抵扣递延所得税资产的利益，减记递延所得税资产的账面价值。在很可能获得足够的应纳税所得额时，减记的金额予以转回。

(2) 递延所得税负债的确认

本公司所有应纳税暂时性差异均按预计转回期间的所得税税率计量对所得税的影响，并将该影响额确认为递延所得税负债，但下列情况的除外：

①因下列交易或事项中产生的应纳税暂时性差异对所得税的影响不确认为递延所得税负债：

A. 商誉的初始确认；

B. 具有以下特征的交易中产生的资产或负债的初始确认：该交易不是企业合并，并且交易发生时既不影响会计利润也不影响应纳税所得额或可抵扣亏损。

②本公司对与子公司、合营企业及联营企业投资相关的应纳税暂时性差异，其对所得税的影响额一般确认为递延所得税负债，但同时满足以下两项条件的除外：

A. 本公司能够控制暂时性差异转回的时间；

B. 该暂时性差异在可预见的未来很可能不会转回。

(3) 特定交易或事项所涉及的递延所得税负债或资产的确认

①与企业合并相关的递延所得税负债或资产

非同一控制下企业合并产生的应纳税暂时性差异或可抵扣暂时性差异，在确认递延所得税负债或递延所得税资产的同时，相关的递延所得税费用（或收益），通常调整企业合并中所确认的商誉。

②直接计入所有者权益的项目

与直接计入所有者权益的交易或者事项相关的当期所得税和递延所得税，计入所有者权益。暂时性差异对所得税的影响计入所有者权益的交易或事项包括：其他债权投资公允价值变动等形成的其他综合收益、会计政策变更采用追溯调整法或对前期（重要）会计差错更正差异追溯重述法调整期初留存收益、同时包含负债成份及权益成份的混合金融工具在初始确认时计入所有者权益等。

③可弥补亏损和税款抵减

A. 本公司自身经营产生的可弥补亏损以及税款抵减

可抵扣亏损是指按照税法规定计算确定的准予用以后年度的应纳税所得额弥补的亏损。对于按照税法规定可以结转以后年度的未弥补亏损（可抵扣亏损）和税款抵减，视同可抵

扣暂时性差异处理。在预计可利用可弥补亏损或税款抵减的未来期间内很可能取得足够的应纳税所得额时，以很可能取得的应纳税所得额为限，确认相应的递延所得税资产，同时减少当期利润表中的所得税费用。

B. 因企业合并而形成的可弥补的被合并企业的未弥补亏损

在企业合并中，本公司取得被购买方的可抵扣暂时性差异，在购买日不符合递延所得税资产确认条件的，不予以确认。购买日后 12 个月内，如取得新的或进一步的信息表明购买日的相关情况已经存在，预期被购买方在购买日可抵扣暂时性差异带来的经济利益能够实现的，确认相关的递延所得税资产，同时减少商誉，商誉不足冲减的，差额部分确认为当期损益；除上述情况以外，确认与企业合并相关的递延所得税资产，计入当期损益。

④合并抵销形成的暂时性差异

本公司在编制合并财务报表时，因抵销未实现内部销售损益导致合并资产负债表中资产、负债的账面价值与其在所属纳税主体的计税基础之间产生暂时性差异的，在合并资产负债表中确认递延所得税资产或递延所得税负债，同时调整合并利润表中的所得税费用，但与直接计入所有者权益的交易或事项及企业合并相关的递延所得税除外。

⑤以权益结算的股份支付

如果税法规定与股份支付相关的支出允许税前扣除，在按照会计准则规定确认成本费用的期间内，本公司根据会计期末取得信息估计可税前扣除的金额计算确定其计税基础及由此产生的暂时性差异，符合确认条件的情况下确认相关的递延所得税。其中预计未来期间可税前扣除的金额超过按照会计准则规定确认的与股份支付相关的成本费用，超过部分的所得税影响应直接计入所有者权益。

⑥分类为权益工具的金融工具相关股利

对于本公司作为发行方分类为权益工具的金融工具，相关股利支出按照税收政策相关规定在企业所得税税前扣除的，本公司在确认应付股利时，确认与股利相关的所得税影响。对于所分配的利润来源于以前产生损益的交易或事项，该股利的所得税影响计入当期损益；对于所分配的利润来源于以前确认在所有者权益中的交易或事项，该股利的所得税影响计入所有者权益项目。

(4) 递延所得税资产和递延所得税负债以净额列示的依据

本公司在同时满足下列条件时，将递延所得税资产及递延所得税负债以抵销后的净额列示：

①本公司拥有以净额结算当期所得税资产及当期所得税负债的法定权利；

②递延所得税资产及递延所得税负债是与同一税收征管部门对同一纳税主体征收的所得税相关或者对不同的纳税主体相关，但在未来每一具有重要性的递延所得税资产和递延所得税负债转回的期间内，涉及的纳税主体意图以净额结算当期所得税资产和负债或是同时取得资产、清偿负债。

41、租赁

(1) 作为承租方租赁的会计处理方法

(1) 租赁的识别

在合同开始日，本公司评估合同是否为租赁或者包含租赁，如果合同中一方让渡了在一定期间内控制一项或多项已识别资产使用的权利以换取对价，则该合同为租赁或者包含租赁。为确定合同是否让渡了在一定期间内控制已识别资产使用的权利，本公司评估合同中的客户是否有权获得在使用期间内因使用已识别资产所产生的几乎全部经济利益，并有权在该使用期间主导已识别资产的使用。

(2) 单独租赁的识别

合同中同时包含多项单独租赁的，本公司将合同予以分拆，并分别各项单独租赁进行会计处理。同时符合下列条件的，使用已识别资产的权利构成合同中的一项单独租赁：①承租人可从单独使用该资产或将其与易于获得的其他资源一起使用中获利；② 该资产与合同中的其他资产不存在高度依赖或高度关联关系。

(3) 本公司作为承租人的会计处理方法

在租赁期开始日，本公司将租赁期不超过 12 个月，且不包含购买选择权的租赁认定为短期租赁；将单项租赁资产为全新资产时价值较低的租赁认定为低价值资产租赁。本公司转租或预期转租租赁资产的，原租赁不认定为低价值资产租赁。

对于所有短期租赁和低价值资产租赁，本公司在租赁期内各个期间按照直线法将租赁付款额计入相关资产成本或当期损益。

除上述采用简化处理的短期租赁和低价值资产租赁外，在租赁期开始日，公司对租赁确认使用权资产和租赁负债。

①使用权资产

使用权资产，是指承租人可在租赁期内使用租赁资产的权利。

在租赁期开始日，使用权资产按照成本进行初始计量。该成本包括：

- 租赁负债的初始计量金额；
- 在租赁期开始日或之前支付的租赁付款额，存在租赁激励的，扣除已享受的租赁激励相关金额；
- 承租人发生的初始直接费用；
- 承租人为拆卸及移除租赁资产、复原租赁资产所在场地或将租赁资产恢复至租赁条款约定状态预计将发生的成本。本公司按照预计负债的确认标准和计量方法对该成本进行确认和计量，详见附注五、34。前述成本属于为生产存货而发生的将计入存货成本。

使用权资产折旧采用年限平均法分类计提。对于能合理确定租赁期届满时将会取得租赁资产所有权的，在租赁资产预计剩余使用寿命内，根据使用权资产类别和预计净残值率确定折旧率；对于无法合理确定租赁期届满时将会取得租赁资产所有权的，在租赁期与租赁资产剩余使用寿命两者孰短的期间内，根据使用权资产类别确定折旧率。

各类使用权资产折旧方法、折旧年限、残值率和年折旧率如下：

类别	折旧方法	折旧年限（年）	残值率（%）	年折旧率（%）
房屋及建筑物	直线法	2-5	—	20.00-50.00
其他	直线法	2-5	—	20.00-50.00

②租赁负债

租赁负债应当按照租赁期开始日尚未支付的租赁付款额的现值进行初始计量。租赁付款额包括以下五项内容：

- 固定付款额及实质固定付款额，存在租赁激励的，扣除租赁激励相关金额；
- 取决于指数或比率的可变租赁付款额；
- 购买选择权的行权价格，前提是承租人合理确定将行使该选择权；
- 行使终止租赁选择权需支付的款项，前提是租赁期反映出承租人将行使终止租赁选择权；
- 根据承租人提供的担保余值预计应支付的款项。

计算租赁付款额现值时采用租赁内含利率作为折现率，无法确定租赁内含利率的，采用公司增量借款利率作为折现率。租赁付款额与其现值之间的差额作为未确认融

资费用，在租赁期各个期间内按照确认租赁付款额现值的折现率确认利息费用，并计入当期损益。未纳入租赁负债计量的可变租赁付款额于实际发生时计入当期损益。

租赁期开始日后，当实质固定付款额发生变动、担保余值预计的应付金额发生变化、用于确定租赁付款额的指数或比率发生变动、购买选择权、续租选择权或终止选择权的评估结果或实际行权情况发生变化时，本公司按照变动后的租赁付款额的现值重新计量租赁负债，并相应调整使用权资产的账面价值。

(2) 作为出租方租赁的会计处理方法

(4) 本公司作为出租人的会计处理方法

在租赁开始日，本公司将实质上转移了与租赁资产所有权有关的几乎全部风险和报酬的租赁划分为融资租赁，除此之外的均为经营租赁。

①经营租赁

本公司在租赁期内各个期间按照直线法将租赁收款额确认为租金收入，发生的初始直接费用予以资本化并按照与租金收入确认相同的基础进行分摊，分期计入当期损益。本公司取得的与经营租赁有关的未计入租赁收款额的可变租赁付款额在实际发生时计入当期损益。

②融资租赁

在租赁开始日，本公司按照租赁投资净额（未担保余值和租赁期开始日尚未收到的租赁收款额按照租赁内含利率折现的现值之和）确认应收融资租赁款，并终止确认融资租赁资产。在租赁期的各个期间，本公司按照租赁内含利率计算并确认利息收入。

本公司取得的未纳入租赁投资净额计量的可变租赁付款额在实际发生时计入当期损益。

(5) 租赁变更的会计处理

①租赁变更作为一项单独租赁

租赁发生变更且同时符合下列条件的，本公司将该租赁变更作为一项单独租赁进行会计处理：A. 该租赁变更通过增加一项或多项租赁资产的使用权而扩大了租赁范围；B. 增加的对价与租赁范围扩大部分的单独价格按该合同情况调整后的金额相当。

②租赁变更未作为一项单独租赁

A. 本公司作为承租人

在租赁变更生效日，本公司重新确定租赁期，并采用修订后的折现率对变更后的租赁付款额进行折现，以重新计量租赁负债。在计算变更后租赁付款额的现值时，采用剩余租赁期间的租赁内含利率作为折现率；无法确定剩余租赁期间的租赁内含利率的，采用租赁变更生效日的增量借款利率作为折现率。

就上述租赁负债调整的影响，区分以下情形进行会计处理：

- 租赁变更导致租赁范围缩小或租赁期缩短的，调减使用权资产的账面价值，并将部分终止或完全终止租赁的相关利得或损失计入当期损益；
- 其他租赁变更，相应调整使用权资产的账面价值。

B. 本公司作为出租人

经营租赁发生变更的，本公司自变更生效日起将其作为一项新租赁进行会计处理，与变更前租赁有关的预收或应收租赁收款额视为新租赁的收款额。

融资租赁的变更未作为一项单独租赁进行会计处理的，本公司分别下列情形对变更后的租赁进行处理：如果租赁变更在租赁开始日生效，该租赁会被分类为经营租赁的，本公司自租赁变更生效日开始将其作为一项新租赁进行会计处理，并以租赁变更生效日前的租赁投资净额作为租赁资产的账面价值；如果租赁变更在租赁开始日生效，该租赁会被分类为融资租赁的，本公司按照关于修改或重新议定合同的规定进行会计处理。

(6) 售后租回

本公司按照附注五、37 的规定，评估确定售后租回交易中的资产转让是否属于销售。

- 本公司作为卖方（承租人）

售后租回交易中的资产转让不属于销售的，本公司继续确认被转让资产，同时确认一项与转让收入等额的金融负债，并按照附注五、11 对该金融负债进行会计处理。该资产转让属于销售的，本公司按原资产账面价值中与租回获得的使用权有关的部分，计量售后租回所形成的使用权资产，并仅就转让至出租人的权利确认相关利得或损失。

- 本公司作为买方（出租人）

售后租回交易中的资产转让不属于销售的，本公司不确认被转让资产，但确认一项与转让收入等额的金融资产，并按照附注五、11 对该金融资产进行会计处理。该资产转让属于销售的，本公司根据其他适用的企业会计准则对资产购买进行会计处理，并对资产出租进行会计处理。

42、其他重要的会计政策和会计估计

1. 回购公司股份

(1) 本公司按法定程序报经批准采用收购本公司股票方式减资的，按注销股票面值总额减少股本，购回股票支付的价款（含交易费用）与股票面值的差额调整所有者权益，超过面值总额的部分，依次冲减资本公积（股本溢价）、盈余公积和未分配利润；低于面值总额的，低于面值总额的部分增加资本公积（股本溢价）。

(2) 公司回购的股份在注销或者转让之前，作为库存股管理，回购股份的全部支出转作库存股成本。

(3) 库存股转让时，转让收入高于库存股成本的部分，增加资本公积（股本溢价）；低于库存股成本的部分，依次冲减资本公积（股本溢价）、盈余公积、未分配利润。

2. 限制性股票

股权激励计划中，本公司授予被激励对象限制性股票，被激励对象先认购股票，如果后续未达到股权激励计划规定的解锁条件，则本公司按照事先约定的价格回购股票。向职工发行的限制性股票按有关规定履行了注册登记等增资手续的，在授予日，本公司根据收到的职工缴纳的认股款确认股本和资本公积（股本溢价）；同时就回购义务确认库存股和其他应付款。

3. 重大会计判断和估计

本公司根据历史经验和其它因素，包括对未来事项的合理预期，对所采用的重要会计估计和关键假设进行持续的评价。很可能导致下一会计年度资产和负债的账面价值出现重大调整风险的重要会计估计和关键假设列示如下：

应收账款预期信用损失的计量

本公司通过应收账款违约风险敞口和预期信用损失率计算应收账款预期信用损失，并基于违约概率和违约损失率确定预期信用损失率。在确定预期信用损失率时，本公司使用内部历史信用损失经验等数据，并结合当前状况和前瞻性信息对历史数据进行调整。在考虑前瞻性信息时，本公司使用的指标包括经济下滑的风险、外部市场环境、技术环境和客户情况的变化等。本公司定期监控并复核与预期信用损失计算相关的假设。

商誉减值

本公司至少每年评估商誉是否发生减值。这要求对分配了商誉的资产组的使用价值进行估计。估计使用价值时，本公司需要估计未来来自资产组的现金流量，同时选择恰当的折现率计算未来现金流量的现值。

递延所得税资产

在很有可能有足够的应纳税利润来抵扣亏损的限度内，应就所有未利用的税务亏损确认递延所得税资产。这需要管理层运用大量的判断来估计未来应纳税利润发生的时间和金额，结合纳税筹划策略，以决定应确认的递延所得税资产的金额。

未上市权益投资的公允价值确定

未上市的权益投资的公允价值是根据具有类似条款和风险特征的项目当前折现率折现的预计未来现金流量。这种估价要求本公司估计预期未来现金流量和折现率，因此具有不确定性。在有限情况下，如果用以确定公允价值的信息不足，或者公允价值的可能估计金额分布范围很广，而成本代表了该范围内对公允价值的最佳估计的，该成本可代表其在该分布范围内对公允价值的恰当估计。

43、重要会计政策和会计估计变更

(1) 重要会计政策变更

适用 不适用

单位：元

会计政策变更的内容和原因	受重要影响的报表项目名称	影响金额
--------------	--------------	------

执行《企业会计准则解释第 17 号》

2023 年 10 月 25 日，财政部发布了《企业会计准则解释第 17 号》（财会[2023]21 号，以下简称解释 17 号），自 2024 年 1 月 1 日起施行。本公司于 2024 年 1 月 1 日起执行解释 17 号的规定。执行解释 17 号的相关规定对本公司报告期内财务报表无重大影响。

执行《企业数据资源相关会计处理暂行规定》

2023 年 8 月 1 日，财政部发布了《企业数据资源相关会计处理暂行规定》（财会【2023】11 号），自 2024 年 1 月 1 日起施行，本公司采用未来适用法执行该规定，该规定施行前已经费用化计入损益的数据资源相关支出不再调整。执行本规定对本公司报告期内财务报表无影响。

保证类质保费用重分类

财政部于 2024 年 3 月发布的《企业会计准则应用指南汇编 2024》以及 2024 年 12 月 6 日发布的《企业会计准则解释第 18 号》，规定保证类质保费用应计入营业成本。执行该规定对本公司报告期内财务报表无重大影响。

(2) 重要会计估计变更

适用 不适用

(3) 2024 年起首次执行新会计准则调整首次执行当年年初财务报表相关项目情况

适用 不适用

六、税项

1、主要税种及税率

税种	计税依据	税率
增值税	应税销售收入	0%、6%、13%
城市维护建设税	应缴流转税	7%
企业所得税	应纳税所得额	15.00%、16.5%、22.027%、25%
教育费附加	应缴流转税	3%
地方教育附加	应缴流转税	2%

存在不同企业所得税税率纳税主体的，披露情况说明

纳税主体名称	所得税税率
罗莱生活	15%
上海罗莱、上海罗莱家居、上海白莱乐、罗莱商务、罗莱智能、恐龙生活、恐龙家居、南通罗莱研发、罗莱品牌、乐自由、上海乐喔、南通廊湾、上海廊湾、内野贸易、上海罗莱科技、上海罗莱电子商务、北京罗莱、福州罗莱、武汉罗莱、重庆罗莱、云南罗莱、广东罗莱、海南罗莱、	25%

宁波罗莱、上海莱卜、莱粹电子商务、莱粹互联网、莱粹数字传媒、莱粹数字信息、西安罗莱、成都罗莱、广州罗莱	
香港罗莱、香港家生活、香港罗莱投资	16.5%
莱克星顿	联邦实际税率 21%，州实际税率为 1.027%

2、税收优惠

公司于 2022 年 10 月 12 日通过高新技术企业重新认定，取得了江苏省科学技术厅、江苏省财政厅、国家税务总局江苏省税务局联合下发的高新技术企业证书，证书编号为 GR202232003298，有效期三年。本公司 2024 年度享受 15% 的企业所得税优惠税率。

3、其他

七、合并财务报表项目注释

1、货币资金

单位：元

项目	期末余额	期初余额
库存现金	29,831.84	28,783.15
银行存款	1,120,792,617.43	2,095,511,514.57
其他货币资金	21,755,306.69	26,911,368.14
合计	1,142,577,755.96	2,122,451,665.86
其中：存放在境外的款项总额	114,266,002.09	23,529,662.76

其他说明：

银行存款中 9,495,069.03 元系公司与其他方存在合同纠纷而被法院冻结，其他货币资金期末余额中银行承兑汇票保证金 101,055.05 元。除此之外，期末货币资金中无其他因抵押、质押或冻结等对使用有限制、有潜在回收风险的款项。

货币资金期末较期初减少 46.17%，主要系本期购买货币基金金额较大所致。

2、交易性金融资产

单位：元

项目	期末余额	期初余额
以公允价值计量且其变动计入当期损益的金融资产	407,084,799.94	85,673,025.00
其中：		

其中：		
合计	407,084,799.94	85,673,025.00

其他说明：

交易性金融资产期末较期初大幅增加，主要系本期购买货币基金金额较大所致。

3、衍生金融资产

单位：元

项目	期末余额	期初余额
----	------	------

其他说明：

4、应收票据

(1) 应收票据分类列示

单位：元

项目	期末余额	期初余额
银行承兑票据	987,770.00	642,600.00
财务公司承兑汇票	610,888.55	
合计	1,598,658.55	642,600.00

(2) 期末公司已背书或贴现且在资产负债表日尚未到期的应收票据

单位：元

项目	期末终止确认金额	期末未终止确认金额
银行承兑票据		960,770.00
合计		960,770.00

5、应收账款

(1) 按账龄披露

单位：元

账龄	期末账面余额	期初账面余额
1 年以内（含 1 年）	340,810,898.64	456,561,385.96
1 至 2 年	44,660,467.84	24,935,419.05
2 至 3 年	14,945,215.42	8,521,129.40
3 年以上	13,711,949.54	12,453,828.15
3 至 4 年	3,048,281.97	5,304,766.01
4 至 5 年	4,590,522.50	5,001,232.45
5 年以上	6,073,145.07	2,147,829.69
合计	414,128,531.44	502,471,762.56

(2) 按坏账计提方法分类披露

单位：元

类别	期末余额					期初余额				
	账面余额		坏账准备		账面价值	账面余额		坏账准备		账面价值
	金额	比例	金额	计提比例		金额	比例	金额	计提比例	
按单项计提坏账准备的应收账款	59,517,882.67	14.37%	59,517,882.67	100.00%		6,017,329.94	1.20%	6,017,329.94	100.00%	
其中：										
1. 单项计提	59,517,882.67	14.37%	59,517,882.67	100.00%		6,017,329.94	1.20%	6,017,329.94	100.00%	
按组合计提坏账准备的应收账款	354,610,648.77	85.63%	20,578,267.17	5.80%	334,032,381.60	496,454,432.62	98.80%	33,552,380.43	6.76%	462,902,052.19
其中：										
1. 账龄组合	354,610,648.77	85.63%	20,578,267.17	5.80%	334,032,381.60	496,454,432.62	98.80%	33,552,380.43	6.76%	462,902,052.19
合计	414,128,531.44	100.00%	80,096,149.84	19.34%	334,032,381.60	502,471,762.56	100.00%	39,569,710.37	7.88%	462,902,052.19

按单项计提坏账准备：59,517,882.67

单位：元

名称	期初余额		期末余额			
	账面余额	坏账准备	账面余额	坏账准备	计提比例	计提理由
1. 应收客户 A			43,888,965.25	43,888,965.25	100.00%	预期相关款项无法收回
2. 应收客户 B			4,800,035.84	4,800,035.84	100.00%	预期相关款项无法收回
3. 应收客户 C	3,161,477.55	3,161,477.55	3,007,953.92	3,007,953.92	100.00%	预期相关款项无法收回
4. 应收其他	2,855,852.39	2,855,852.39	7,820,927.66	7,820,927.66	100.00%	预期相关款项无法收回
合计	6,017,329.94	6,017,329.94	59,517,882.67	59,517,882.67		

按组合计提坏账准备：20,578,267.17

单位：元

名称	期末余额		
	账面余额	坏账准备	计提比例
应收客户款	354,610,648.77	20,578,267.17	5.80%
合计	354,610,648.77	20,578,267.17	

确定该组合依据的说明：

如是按照预期信用损失一般模型计提应收账款坏账准备：

适用 不适用

(3) 本期计提、收回或转回的坏账准备情况

本期计提坏账准备情况：

单位：元

类别	期初余额	本期变动金额				期末余额
		计提	收回或转回	核销	其他	
按单项计提坏账准备	6,017,329.94	55,443,146.27	1,771,244.97	171,348.57		59,517,882.67
按组合计提坏账准备	33,552,380.43	-7,391,844.12		5,643,437.91	-61,168.77	20,578,267.17
合计	39,569,710.37	48,051,302.15	1,771,244.97	5,814,786.48	-61,168.77	80,096,149.84

其中本期坏账准备收回或转回金额重要的：

单位：元

单位名称	收回或转回金额	转回原因	收回方式	确定原坏账准备计提比例的依据及其合理性

(4) 本期实际核销的应收账款情况

单位：元

项目	核销金额
实际核销的应收账款	5,814,786.48

其中重要的应收账款核销情况：

单位：元

单位名称	应收账款性质	核销金额	核销原因	履行的核销程序	款项是否由关联交易产生

应收账款核销说明：

(5) 按欠款方归集的期末余额前五名的应收账款和合同资产情况

单位：元

单位名称	应收账款期末余额	合同资产期末余额	应收账款和合同资产期末余额	占应收账款和合同资产期末余额合计数的比例	应收账款坏账准备和合同资产减值准备期末余额
第一名	64,496,876.77		64,496,876.77	15.57%	3,330,738.72
第二名	43,888,965.25		43,888,965.25	10.60%	43,888,965.25
第三名	21,289,179.31		21,289,179.31	5.14%	1,064,458.97
第四名	20,363,557.23		20,363,557.23	4.92%	1,018,177.87
第五名	12,225,040.00		12,225,040.00	2.95%	611,252.00
合计	162,263,618.56		162,263,618.56	39.18%	49,913,592.81

6、应收款项融资

(1) 应收款项融资分类列示

单位：元

项目	期末余额	期初余额
应收票据	915,450.59	
合计	915,450.59	

(2) 期末公司已背书或贴现且在资产负债表日尚未到期的应收款项融资

单位：元

项目	期末终止确认金额	期末未终止确认金额
银行承兑汇票	200,000,000.00	
合计	200,000,000.00	

7、其他应收款

单位：元

项目	期末余额	期初余额
其他应收款	32,861,062.82	43,730,260.62
合计	32,861,062.82	43,730,260.62

(1) 其他应收款

1) 其他应收款按款项性质分类情况

单位：元

款项性质	期末账面余额	期初账面余额
押金保证金	40,007,394.58	40,880,262.33
股权处置款		12,225,309.57
其他	5,917,314.68	7,024,486.36
合计	45,924,709.26	60,130,058.26

2) 按账龄披露

单位：元

账龄	期末账面余额	期初账面余额
1 年以内（含 1 年）	19,150,064.22	28,456,769.60
1 至 2 年	6,836,682.39	15,922,760.08
2 至 3 年	11,083,109.77	5,578,171.19
3 年以上	8,854,852.88	10,172,357.39
3 至 4 年	3,826,677.76	2,587,347.12
4 至 5 年	1,674,585.50	537,974.91
5 年以上	3,353,589.62	7,047,035.36
合计	45,924,709.26	60,130,058.26

3) 按坏账计提方法分类披露

适用 不适用

单位：元

类别	期末余额					期初余额				
	账面余额		坏账准备		账面价值	账面余额		坏账准备		账面价值
	金额	比例	金额	计提比例		金额	比例	金额	计提比例	
按单项计提坏账准备	2,156,744.33	4.70%	2,156,744.33	100.00%		728,533.77	1.21%	728,533.77	100.00%	
其中：										
按单项计提坏账准备	2,156,744.33	4.70%	2,156,744.33	100.00%		728,533.77	1.21%	728,533.77	100.00%	
按组合计提坏账准备	43,767,964.93	95.30%	10,906,902.11	24.92%	32,861,062.82	59,401,524.49	98.79%	15,671,263.87	26.38%	43,730,260.62
其中：										
1. 账龄组合	43,767,964.93	95.30%	10,906,902.11	24.92%	32,861,062.82	59,401,524.49	98.79%	15,671,263.87	26.38%	43,730,260.62
合计	45,924,709.26	100.00%	13,063,646.44	28.45%	32,861,062.82	60,130,058.26	100.00%	16,399,797.64	27.27%	43,730,260.62

按单项计提坏账准备：2,156,744.33

单位：元

名称	期初余额		期末余额			
	账面余额	坏账准备	账面余额	坏账准备	计提比例	计提理由
按单项计提坏账准备	728,533.77	728,533.77	2,156,744.33	2,156,744.33	100.00%	预期相关款项无法收回
合计	728,533.77	728,533.77	2,156,744.33	2,156,744.33		

按组合计提坏账准备：10,906,902.11

单位：元

名称	期末余额		
	账面余额	坏账准备	计提比例
按组合计提坏账准备	43,767,964.93	10,906,902.11	24.92%
合计	43,767,964.93	10,906,902.11	

确定该组合依据的说明：

按预期信用损失一般模型计提坏账准备：

单位：元

坏账准备	第一阶段	第二阶段	第三阶段	合计
	未来12个月预期信用损失	整个存续期预期信用损失（未发生信用减值）	整个存续期预期信用损失（已发生信用减值）	
2024年1月1日余额	15,671,263.87		728,533.77	16,399,797.64

2024年1月1日余额 在本期				
本期计提	1,028,298.21		1,481,208.02	2,509,506.23
本期转回			15,000.00	15,000.00
本期核销	5,796,164.05		37,997.46	5,834,161.51
其他变动	-3,504.08			-3,504.08
2024年12月31日余额	10,906,902.11		2,156,744.33	13,063,646.44

各阶段划分依据和坏账准备计提比例

损失准备本期变动金额重大的账面余额变动情况

适用 不适用

4) 本期计提、收回或转回的坏账准备情况

本期计提坏账准备情况：

单位：元

类别	期初余额	本期变动金额				期末余额
		计提	收回或转回	转销或核销	其他	
按单项计提坏账准备	728,533.77	1,481,208.02	15,000.00	37,997.46		2,156,744.33
按组合计提坏账准备	15,671,263.87	1,028,298.21		5,796,164.05	-3,504.08	10,906,902.11
合计	16,399,797.64	2,509,506.23	15,000.00	5,834,161.51	-3,504.08	13,063,646.44

其中本期坏账准备转回或收回金额重要的：

单位：元

单位名称	收回或转回金额	转回原因	收回方式	确定原坏账准备计提比例的依据及其合理性

5) 本期实际核销的其他应收款情况

单位：元

项目	核销金额
实际核销的其他应收款	5,834,161.51

其中重要的其他应收款核销情况：

单位：元

单位名称	其他应收款性质	核销金额	核销原因	履行的核销程序	款项是否由关联交易产生

其他应收款核销说明：

6) 按欠款方归集的期末余额前五名的其他应收款情况

单位：元

单位名称	款项的性质	期末余额	账龄	占其他应收款期末余额合计数的比例	坏账准备期末余额
第一名	押金保证金	4,500,000.00	3 年以内	9.80%	1,050,000.00
第二名	押金保证金	1,373,000.00	3 年以内	2.99%	144,050.00
第三名	押金保证金	729,139.45	2-4 年	1.59%	228,761.18
第四名	押金保证金	615,590.00	3 年以上	1.34%	570,894.30
第五名	押金保证金	503,888.76	5 年以上	1.10%	503,888.76
合计		7,721,618.21		16.82%	2,497,594.24

7) 因资金集中管理而列报于其他应收款

单位：元

其他说明：

8、预付款项

(1) 预付款项按账龄列示

单位：元

账龄	期末余额		期初余额	
	金额	比例	金额	比例
1 年以内	43,160,639.05	80.77%	73,322,592.75	90.83%
1 至 2 年	9,012,094.54	16.87%	5,925,029.06	7.34%
2 至 3 年	224,984.44	0.42%	1,071,627.13	1.33%
3 年以上	1,035,250.54	1.94%	407,120.28	0.50%
合计	53,432,968.57		80,726,369.22	

账龄超过 1 年且金额重要的预付款项未及时结算原因的说明：

(2) 按预付对象归集的期末余额前五名的预付款情况

单位名称	2024 年 12 月 31 日余额	占预付款项期末余额合计数的比例 (%)
第一名	4,772,990.51	8.93

第二名	2,434,031.07	4.56
第三名	2,231,570.47	4.18
第四名	1,641,078.65	3.07
第五名	1,442,800.00	2.7
合计	12,522,470.70	23.44

其他说明：

9、存货

公司是否需要遵守房地产行业的披露要求

否

(1) 存货分类

单位：元

项目	期末余额			期初余额		
	账面余额	存货跌价准备或 合同履约成本减 值准备	账面价值	账面余额	存货跌价准备 或合同履约成 本减值准备	账面价值
原材料	185,203,911.87	15,887,224.12	169,316,687.75	228,072,668.54	19,702,491.47	208,370,177.07
在产品	33,449,513.37		33,449,513.37	52,147,110.05		52,147,110.05
库存商品	935,634,206.22	87,672,835.66	847,961,370.56	1,148,277,706.18	104,666,806.56	1,043,610,899.62
委托加工 物资	35,891,062.59		35,891,062.59	40,027,885.30		40,027,885.30
合计	1,190,178,694.05	103,560,059.78	1,086,618,634.27	1,468,525,370.07	124,369,298.03	1,344,156,072.04

(2) 存货跌价准备和合同履约成本减值准备

单位：元

项目	期初余额	本期增加金额		本期减少金额		期末余额
		计提	其他	转回或转销	其他	
原材料	19,702,491.47	6,504,583.92		10,319,851.27		15,887,224.12
库存商品	104,666,806.56	86,359,849.13		103,353,820.03		87,672,835.66
合计	124,369,298.03	92,864,433.05		113,673,671.30		103,560,059.78

项目	确定可变现净值的具体依据	本年转回或转销原因
原材料	可变现净值按所生产的产成品的估计售价减去至完工时估计将要发生的成本、估计的销售费用和相关税费后的金额确定	已被生产领用
库存商品	可变现净值按该库存商品的估计售价减去估计的销售费用和相关税费后的金额确定	已销售

10、一年内到期的非流动资产

单位：元

项目	期末余额	期初余额
一年内到期的其他债权投资	70,903,420.00	
合计	70,903,420.00	

(1) 一年内到期的其他债权投资

1) 一年内到期的其他债权投资情况

单位：元

项目	期初余额	应计利息	本期公允价值变动	期末余额	成本	累计公允价值变动	累计在其他综合收益中确认的减值准备	备注
一年内到期的其他债权投资		553,420.00		70,903,420.00	70,350,000.00			
合计		553,420.00		70,903,420.00	70,350,000.00			

2) 期末重要的一年内到期的其他债权投资

单位：元

项目	面值	票面利率	到期日	实际利率		逾期本金	
				期末余额	期初余额	期末余额	期初余额
可转让大额存单	35,350,000.00	2.40%	2025年12月16日	2.40%			
可转让大额存单	35,000,000.00	2.40%	2025年12月16日	2.40%			
合计	70,350,000.00						

11、其他流动资产

单位：元

项目	期末余额	期初余额
应收退货成本	16,781,719.24	17,116,722.12
定期存单	201,680,000.00	
增值税借方余额重分类	29,015,851.70	83,025,729.66
待摊费用	11,158,807.81	17,064,207.66
预缴所得税	4,109,387.02	4,591,862.58
其他	713,230.33	284,679.61
合计	263,458,996.10	122,083,201.63

其他说明：

12、其他债权投资

(1) 其他债权投资的情况

单位：元

项目	期初余额	应计利息	利息调整	本期公允价值变动	期末余额	成本	累计公允价值变动	累计在其他综合收益中确认的减值准备	备注
可转让大额存单			832,291.66		170,832,291.66	170,000,000.00			
合计			832,291.66		170,832,291.66	170,000,000.00			

(2) 期末重要的其他债权投资

单位：元

其他债权项目	期末余额					期初余额				
	面值	票面利率	实际利率	到期日	逾期本金	面值	票面利率	实际利率	到期日	逾期本金
可转让大额存单	40,000,000.00	2.20%	2.20%	2027年12月25日						
合计	40,000,000.00									

13、其他权益工具投资

单位：元

项目名称	期末余额	期初余额	本期计入其他综合收益的利得	本期计入其他综合收益的损失	本期末累计计入其他综合收益的利得	本期末累计计入其他综合收益的损失	本期确认的股利收入	指定为以公允价值计量且其变动计入其他综合收益的原

								因
苏州戈壁智盈创业投资企业（有限合伙）	115,890,644.78	135,636,405.66		19,554,599.51	62,880,408.56			非交易性
北京大朴至向投资有限公司		15,202,498.32		15,202,498.32		15,202,498.32		非交易性
上海艾之瑞股权投资基金合伙企业（有限合伙）	22,895,149.20	24,734,701.60		1,839,552.40		7,516,793.57		非交易性
北京太火红鸟科技有限公司	2,612,784.66	2,415,809.19	196,975.47			18,987,215.34		非交易性
ZPARK CAPITAL II L.P.	55,888,202.10	51,530,411.91	4,752,859.48		39,183,793.67			非交易性
深圳市迈迪加科技发展有限公司	961,542.47	9,366,714.49		8,405,172.02		23,008,632.20		非交易性
上海易界投资合伙企业（有限合伙）		2,000,000.00		2,000,000.00		2,000,000.00		非交易性
合计	198,248,323.21	240,886,541.17	4,949,834.95	47,001,822.25	102,064,202.23	66,715,139.43		

本期存在终止确认

单位：元

项目名称	转入留存收益的累计利得	转入留存收益的累计损失	终止确认的原因
苏州戈壁智盈创业投资企业（有限合伙）	27,591,875.63		部分处置
ZPARK CAPITAL I L.P.	5,530,040.94		部分处置
合计	33,121,916.57		

分项披露本期非交易性权益工具投资

单位：元

项目名称	确认的股利收入	累计利得	累计损失	其他综合收益转入留存收益的金额	指定为以公允价值计量且其变动计入其他综合收益的原因	其他综合收益转入留存收益的原因
苏州戈壁智盈创业投资企业（有限合伙）		62,880,408.56		27,591,875.63	非交易性	部分处置
北京大朴至向投资有限公司			15,202,498.32		非交易性	
上海艾之瑞股权投资基金合伙企业（有限			7,516,793.57		非交易性	

合伙)						
北京太火红鸟 科技有限公司			18,987,215.3 4		非交易性	
ZPARK CAPITALIIL.P .		39,183,793.6 7		5,530,040.94	非交易性	部分处置
深圳市迈迪加 科技发展有限公司			23,008,632.2 0		非交易性	
上海易界投资 合伙企业(有 限合伙)			2,000,000.00		非交易性	
合计		102,064,202. 23	66,715,139.4 3	33,121,916.5 7		

其他说明:

14、长期股权投资

单位：元

被投资单位	期初余额 (账面价值)	减值准备 期初余额	本期增减变动							期末余额 (账面价值)	减值准备 期末余额	
			追加投资	减少投资	权益法下 确认的 投资损益	其他综合 收益调整	其他权益 变动	宣告发 放现金 股利或 利润	计提 减值 准备			其他
一、合营企业												
二、联营企业												
南通市罗 莱梧桐投 资管理有 限公司	26,48 5.69				- 26,48 5.69							
江苏通 纺互联科 技有限公 司	1,771 ,899. 73				- 165,3 35.35						1,606 ,564. 38	
小计	1,798 ,385. 42				- 191,8 21.04						1,606 ,564. 38	
合计	1,798 ,385. 42				- 191,8 21.04						1,606 ,564. 38	

可收回金额按公允价值减去处置费用后的净额确定

适用 不适用

可收回金额按预计未来现金流量的现值确定

□适用 □不适用

15、固定资产

单位：元

项目	期末余额	期初余额
固定资产	893,823,376.62	898,828,408.60
固定资产清理		
合计	893,823,376.62	898,828,408.60

(1) 固定资产情况

单位：元

项目	房屋及建筑物	机器设备	电子设备	运输工具	其他设备	合计
一、账面原值：						
1. 期初余额	1,048,548,243.13	200,972,661.68	80,684,333.33	15,467,490.14	17,030,789.68	1,362,703,517.96
2. 本期增加金额	3,302,314.15	38,535,040.76	4,267,069.35	339,595.90	2,425,053.70	48,869,073.86
(1) 购置		7,312,323.12	2,867,159.14	181,300.89	1,613,170.95	11,973,954.10
(2) 在建工程转入	3,302,314.15	30,926,467.49	1,030,966.72	98,159.11	733,970.58	36,091,878.05
(3) 企业合并增加						
(4) 汇率折算差异		296,250.15	368,943.49	60,135.90	77,912.17	803,241.71
3. 本期减少金额		9,116,079.04	4,485,235.65		755,328.02	14,356,642.71
(1) 处置或报废		9,116,079.04	4,485,235.65		755,328.02	14,356,642.71
4. 期末余额	1,051,850,557.28	230,391,623.40	80,466,167.03	15,807,086.04	18,700,515.36	1,397,215,949.11
二、累计折旧						
1. 期初余额	287,956,448.82	86,984,240.17	62,775,709.00	12,452,223.39	13,706,487.98	463,875,109.36
2. 本期增加金额	24,710,551.36	18,459,292.73	5,817,711.27	869,123.75	992,523.43	50,849,202.54
(1) 计提	24,710,551.36	18,231,766.06	5,480,450.42	815,104.57	925,347.65	50,163,220.06
(2) 汇率折算差异		227,526.67	337,260.85	54,019.18	67,175.78	685,982.48
3. 本期减		6,801,557.10	3,893,177.31		637,005.00	11,331,739.41

少金额						
(1) 处置或报废		6,801,557.10	3,893,177.31		637,005.00	11,331,739.41
4. 期末余额	312,667,000.18	98,641,975.80	64,700,242.96	13,321,347.14	14,062,006.41	503,392,572.49
三、减值准备						
1. 期初余额						
2. 本期增加金额						
(1) 计提						
3. 本期减少金额						
(1) 处置或报废						
4. 期末余额						
四、账面价值						
1. 期末账面价值	739,183,557.10	131,749,647.60	15,765,924.07	2,485,738.90	4,638,508.95	893,823,376.62
2. 期初账面价值	760,591,794.31	113,988,421.51	17,908,624.33	3,015,266.75	3,324,301.70	898,828,408.60

16、在建工程

单位：元

项目	期末余额	期初余额
在建工程	493,802,309.08	273,157,102.32
合计	493,802,309.08	273,157,102.32

(1) 在建工程情况

单位：元

项目	期末余额			期初余额		
	账面余额	减值准备	账面价值	账面余额	减值准备	账面价值
罗莱智慧产业园建设项目	493,460,604.82		493,460,604.82	191,616,962.22		191,616,962.22
莱克星顿 ERP				81,111,846.82		81,111,846.82
其他零星工程	341,704.26		341,704.26	428,293.28		428,293.28
合计	493,802,309.08		493,802,309.08	273,157,102.32		273,157,102.32

(2) 重要在建工程项目本期变动情况

单位：元

项目名称	预算数	期初余额	本期增加金额	本期转入固定资产金额	本期其他减少金额	期末余额	工程累计投入占预算比例	工程进度	利息资本化累计金额	其中：本期利息资本化金额	本期利息资本化率	资金来源
罗莱智慧产业园建设项目	866,450.00	191,616.96	337,929.57	36,085,936.47		493,460.60	61.12%	60%				其他
莱克星顿ERP	82,666.00	81,111.84	7,266,198.42	88,378,045.24			106.91%	100%				其他
合计	949,116.00	272,728.80	345,195.77	124,463,981.71		493,460.60						

(3) 本期计提在建工程减值准备情况

单位：元

项目	期初余额	本期增加	本期减少	期末余额	计提原因
----	------	------	------	------	------

其他说明：

(4) 在建工程的减值测试情况

适用 不适用

(5) 工程物资

单位：元

项目	期末余额			期初余额		
	账面余额	减值准备	账面价值	账面余额	减值准备	账面价值

其他说明：

17、使用权资产

(1) 使用权资产情况

单位：元

项目	房屋及建筑物	机器设备	合计
一、账面原值			

1. 期初余额	618,868,468.97	2,698,284.38	621,566,753.35
2. 本期增加金额	119,728,263.89	40,268.42	119,768,532.31
(1) 租赁增加	117,680,791.31		117,680,791.31
(2) 汇率折算差异	2,047,472.58	40,268.42	2,087,741.00
3. 本期减少金额	349,184,981.21		349,184,981.21
(1) 处置	349,184,981.21		349,184,981.21
4. 期末余额	389,411,751.65	2,738,552.80	392,150,304.45
二、累计折旧			
1. 期初余额	234,564,378.33	1,198,592.67	235,762,971.00
2. 本期增加金额	81,344,534.40	499,324.74	81,843,859.14
(1) 计提	80,274,046.43	476,944.47	80,750,990.90
(2) 汇率折算差异	1,070,487.97	22,380.27	1,092,868.24
3. 本期减少金额	111,483,474.41		111,483,474.41
(1) 处置	111,483,474.41		111,483,474.41
4. 期末余额	204,425,438.32	1,697,917.41	206,123,355.73
三、减值准备			
1. 期初余额			
2. 本期增加金额			
(1) 计提			
3. 本期减少金额			
(1) 处置			
4. 期末余额			
四、账面价值			
1. 期末账面价值	184,986,313.33	1,040,635.39	186,026,948.72
2. 期初账面价值	384,304,090.64	1,499,691.71	385,803,782.35

(2) 使用权资产的减值测试情况

适用 不适用

其他说明：

18、无形资产

(1) 无形资产情况

单位：元

项目	土地使用权	专利权	非专利技术	计算机软件	品牌及商标	营销网络	其他	合计
一、账面原值								
1. 期初余额	154,838,453.47			59,931,274.47	108,157,326.99	123,394,799.40	450,000.00	446,771,854.33

2. 本期增加金额				90,732,495.50	1,494,716.63	1,841,505.40		94,068,717.53
（1）购置				610,002.18				610,002.18
（2）内部研发								
（3）企业合并增加								
（4）在建工程转入				90,122,493.32				90,122,493.32
（5）汇率折算差异					1,494,716.63	1,841,505.40		3,336,222.03
3. 本期减少金额				1,635,668.69			40,000.00	1,675,668.69
（1）处置				1,635,668.69			40,000.00	1,675,668.69
4. 期末余额	154,838,453.47			149,028,101.28	109,652,043.62	125,236,304.80	410,000.00	539,164,903.17
二、累计摊销								
1. 期初余额	25,444,540.75			46,631,589.61	24,633,838.24	41,131,873.87	355,821.39	138,197,663.86
2. 本期增加金额	3,140,017.34			7,877,063.81	3,602,876.52	6,906,342.13	15,624.07	21,541,923.87
（1）计提	3,140,017.34			7,836,047.31	3,317,720.78	6,203,712.87	15,624.07	20,513,122.37
（2）汇率折算差异				41,016.50	285,155.74	702,629.26		1,028,801.50
3. 本期减少金额				1,196,182.60			16,333.34	1,212,515.94
（1）处置				1,196,182.60			16,333.34	1,212,515.94
4. 期末余额	28,584,558.09			53,312,470.82	28,236,714.76	48,038,216.00	355,112.12	158,527,071.79
三、减值准备								
1. 期初余额								
2. 本期增加金额								
（1）计提								

3. 本期减少金额								
1) 处置								
4. 期末余额								
四、账面价值								
1. 期末账面价值	126,253,895.38			95,715,630.46	81,415,328.86	77,198,088.80	54,887.88	380,637,831.38
2. 期初账面价值	129,393,912.72			13,299,684.86	83,523,488.75	82,262,925.53	94,178.61	308,574,190.47

本期末通过公司内部研发形成的无形资产占无形资产余额的比例。

(2) 确认为无形资产的数据资源

适用 不适用

(3) 未办妥产权证书的土地使用权情况

单位：元

项目	账面价值	未办妥产权证书的原因
----	------	------------

其他说明：

(4) 无形资产的减值测试情况

适用 不适用

19、商誉

(1) 商誉账面原值

单位：元

被投资单位名称或形成商誉的事项	期初余额	本期增加		本期减少		期末余额
		企业合并形成的	汇率变动	处置	汇率变动	
莱克星顿	132,285,447.14		1,974,183.10			134,259,630.24
内野贸易	24,169,386.40					24,169,386.40
莱选科技		96,129.74				96,129.74
合计	156,454,833.54	96,129.74	1,974,183.10			158,525,146.38

(2) 商誉减值准备

单位：元

被投资单位名称或形成商誉的事项	期初余额	本期增加		本期减少		期末余额
		计提		处置		
莱克星顿	23,413,666.97	1,952,971.36				25,366,638.33
内野贸易						
莱选科技						
合计	23,413,666.97	1,952,971.36				25,366,638.33

(3) 商誉所在资产组或资产组组合的相关信息

名称	所属资产组或组合的构成及依据	所属经营分部及依据	是否与以前年度保持一致
莱克星顿	莱克星顿资产组；商誉所在的资产组生产的产品存在活跃市场，可以带来独立的现金流，可将其认定为一个单独的资产组	不适用	是
内野贸易	内野贸易资产组；商誉所在的资产组生产的产品存在活跃市场，可以带来独立的现金流，可将其认定为一个单独的资产组	不适用	是

资产组或资产组组合发生变化

名称	变化前的构成	变化后的构成	导致变化的客观事实及依据
----	--------	--------	--------------

其他说明

(4) 可收回金额的具体确定方法

可收回金额按公允价值减去处置费用后的净额确定

适用 不适用

可收回金额按预计未来现金流量的现值确定

适用 不适用

单位：元

项目	账面价值	可收回金额	减值金额	预测期的年限	预测期的关键参数	稳定期的关键参数	稳定期的关键参数的确定依据
莱克星顿	925,637,500.00	941,700,000.00		5年	收入增长率 7.26%-11.69%；折现率为 14.19%	稳定期增长率为 0；折现率为 14.19%	稳定期增长率为 0，折现率与预测期最后一年一致

内野贸易	54,996,500.00	75,000,000.00	5年	收入增长率 6.06%-20.50%；折现率为 12.43%	稳定期增长率为 0；折现率为 12.43%	稳定期增长率为 0，折现率与预测期最后一年一致
合计	980,634,000.00	1,016,700,000.00				

(5) 业绩承诺完成及对应商誉减值情况

形成商誉时存在业绩承诺且报告期或报告期上一期间处于业绩承诺期内

适用 不适用

20、长期待摊费用

单位：元

项目	期初余额	本期增加金额	本期摊销金额	其他减少金额	期末余额
经营租入固定资产改良支出	59,658,632.02	40,156,787.00	35,687,392.45		64,128,026.57
其他	18,266,871.98	844,638.65	17,629,120.71		1,482,389.92
合计	77,925,504.00	41,001,425.65	53,316,513.16		65,610,416.49

其他说明：

21、递延所得税资产/递延所得税负债

(1) 未经抵销的递延所得税资产

单位：元

项目	期末余额		期初余额	
	可抵扣暂时性差异	递延所得税资产	可抵扣暂时性差异	递延所得税资产
资产减值准备	103,555,204.12	22,940,112.28	124,369,298.03	28,096,171.24
内部交易未实现利润	232,627,611.60	38,513,507.41	392,851,411.88	61,663,191.51
可抵扣亏损	266,478,556.72	65,193,019.52	125,086,351.45	26,782,323.35
租赁负债	190,308,256.87	43,974,301.05	400,180,990.59	97,601,535.67
预计销售折让	69,344,892.67	17,120,235.63	95,761,877.00	23,677,761.88
信用减值准备	93,048,981.90	22,945,069.76	55,969,508.01	13,659,715.86
预提职工薪酬	7,077,823.11	1,504,799.24	7,871,237.87	1,712,232.84
预提广告费	40,581,896.64	10,018,699.43	45,384,178.05	11,132,414.17
其他权益工具投资公允价值变动	66,715,139.43	16,678,784.87	39,464,892.16	9,866,223.04
计提的运费	7,002,646.72	1,722,091.50	11,045,579.34	2,751,544.26
直线法预提房租	10,527,106.60	2,631,776.65	8,501,577.92	1,893,536.61
超支广告费	113,107.73	16,966.16	10,006,709.80	2,501,677.45
预提咨询费	6,566,037.85	1,407,321.81	4,560,594.93	942,812.90
预提账扣费	20,293,277.04	5,071,556.14	37,539,890.36	9,383,209.48
递延收益	21,670,000.00	3,250,500.00		
重新计量设定收益计划变动			4,808,182.97	1,066,695.39

预提品牌使用费	1,487,676.92	371,919.23	1,698,202.04	424,550.51
固定资产折旧年限差异	233,013.20	34,951.98	310,686.27	46,602.94
预提装修费	3,297,808.35	824,558.32	1,406,422.56	347,290.93
其他	64,738,719.20	14,986,356.80	78,768,712.47	16,240,302.11
合计	1,205,667,756.67	269,206,527.78	1,445,586,303.70	309,789,792.14

(2) 未经抵销的递延所得税负债

单位：元

项目	期末余额		期初余额	
	应纳税暂时性差异	递延所得税负债	应纳税暂时性差异	递延所得税负债
非同一控制企业合并资产评估增值	159,745,683.19	35,251,101.14	165,786,414.26	36,864,914.35
其他权益工具投资公允价值变动	102,064,202.23	22,185,428.09	116,865,942.26	26,289,856.16
使用权资产	186,026,948.72	43,129,142.23	385,803,782.35	94,239,091.46
税前扣除的预付款项	4,847,331.94	1,067,721.81	4,496,059.15	997,450.72
长期资产摊销及折旧差异	35,968,247.77	7,567,210.52	64,411,829.41	13,862,846.95
交易性金融资产公允价值变动	84,799.94	20,547.21	673,025.00	100,953.75
合计	488,737,213.79	109,221,151.00	738,037,052.43	172,355,113.39

(3) 以抵销后净额列示的递延所得税资产或负债

单位：元

项目	递延所得税资产和负债期末互抵金额	抵销后递延所得税资产或负债期末余额	递延所得税资产和负债期初互抵金额	抵销后递延所得税资产或负债期初余额
递延所得税资产	65,233,133.93	203,973,393.85	135,490,199.04	174,299,593.10
递延所得税负债	65,233,133.93	43,988,017.07	135,490,199.04	36,864,914.35

(4) 未确认递延所得税资产明细

单位：元

项目	期末余额	期初余额
可抵扣暂时性差异	115,670.04	
可抵扣亏损	3,958,457.62	176,908,626.69
信用减值准备		
存货跌价准备		
其他		
合计	4,074,127.66	176,908,626.69

(5) 未确认递延所得税资产的可抵扣亏损将于以下年度到期

单位：元

年份	期末金额	期初金额	备注
2024		292,839.56	
2025			

2026			
2027			105,849,174.56
2028	2,897,686.24		70,766,612.57
2029	1,060,771.38		
合计	3,958,457.62		176,908,626.69

其他说明：

22、其他非流动资产

单位：元

项目	期末余额			期初余额		
	账面余额	减值准备	账面价值	账面余额	减值准备	账面价值
预付工程设备款	3,194,041.45		3,194,041.45	5,911,812.31		5,911,812.31
预付购房款	41,624,678.78		41,624,678.78	41,624,678.78		41,624,678.78
合计	44,818,720.23		44,818,720.23	47,536,491.09		47,536,491.09

其他说明：

23、所有权或使用权受到限制的资产

单位：元

项目	期末				期初			
	账面余额	账面价值	受限类型	受限情况	账面余额	账面价值	受限类型	受限情况
货币资金	9,596,124.08	9,596,124.08	冻结	司法冻结及票据保证金	46,559,718.45	46,559,718.45	司法冻结	银行存款中46,559,718.45元系公司与中国电子系统工程第四建设有限公司、淄博银仕来纺织有限公司存在合同纠纷而分别被法院冻结25,569,718.45元、20,990,000.00元。
合计	9,596,124.08	9,596,124.08			46,559,718.45	46,559,718.45		

其他说明：

24、短期借款

(1) 短期借款分类

单位：元

项目	期末余额	期初余额
保证借款	250,000,000.00	260,500,000.00
应付利息	216,645.53	268,264.05
合计	250,216,645.53	260,768,264.05

短期借款分类的说明：

25、应付票据

单位：元

种类	期末余额	期初余额
银行承兑汇票	279,250,925.06	94,710,057.10
信用证	586,064.07	
合计	279,836,989.13	94,710,057.10

本期末已到期未支付的应付票据总额为元，到期未付的原因为。

26、应付账款

(1) 应付账款列示

单位：元

项目	期末余额	期初余额
材料款	312,310,325.73	557,824,214.71
工程设备款	84,500,594.34	4,885,685.84
广告宣传费	8,148,087.08	16,757,920.09
运输费	4,049,342.88	3,087,104.23
其他	11,210,653.38	14,883,607.47
合计	420,219,003.41	597,438,532.34

27、其他应付款

单位：元

项目	期末余额	期初余额
其他应付款	132,401,405.68	154,150,757.38
合计	132,401,405.68	154,150,757.38

(1) 其他应付款

1) 按款项性质列示其他应付款

单位：元

项目	期末余额	期初余额
押金保证金	129,107,612.71	130,897,822.85
股权激励回购义务		21,222,000.00
其他	3,293,792.97	2,030,934.53
合计	132,401,405.68	154,150,757.38

其他说明：

28、合同负债

单位：元

项目	期末余额	期初余额
预收商品款	176,186,070.23	185,781,065.21
合计	176,186,070.23	185,781,065.21

账龄超过 1 年的重要合同负债

单位：元

项目	期末余额	未偿还或结转的原因

报告期内账面价值发生重大变动的金额和原因

单位：元

项目	变动金额	变动原因

29、应付职工薪酬

(1) 应付职工薪酬列示

单位：元

项目	期初余额	本期增加	本期减少	期末余额
一、短期薪酬	110,061,221.30	786,395,189.65	792,646,752.69	103,809,658.26
二、离职后福利-设定提存计划	3,954,266.09	82,306,460.10	82,879,326.76	3,381,399.43
合计	114,015,487.39	868,701,649.75	875,526,079.45	107,191,057.69

(2) 短期薪酬列示

单位：元

项目	期初余额	本期增加	本期减少	期末余额
1、工资、奖金、津贴和补贴	89,934,371.81	666,289,056.28	672,798,196.50	83,425,231.59
2、职工福利费	7,485,200.11	35,280,569.53	34,062,099.52	8,703,670.12
3、社会保险费	4,705,804.26	55,403,980.65	56,164,701.67	3,945,083.24
其中：医疗保险	4,639,538.66	53,545,460.05	54,294,163.84	3,890,834.87

费				
工伤保险费	60,510.29	1,807,711.00	1,813,972.92	54,248.37
生育保险费	5,755.31	50,809.60	56,564.91	
综合保险				
4、住房公积金	1,317,640.06	24,176,719.03	24,290,366.60	1,203,992.49
5、工会经费和职工教育经费	6,618,205.06	5,244,864.16	5,331,388.40	6,531,680.82
合计	110,061,221.30	786,395,189.65	792,646,752.69	103,809,658.26

(3) 设定提存计划列示

单位：元

项目	期初余额	本期增加	本期减少	期末余额
1、基本养老保险	3,849,310.36	80,429,222.88	80,994,714.46	3,283,818.78
2、失业保险费	104,955.73	1,877,237.22	1,884,612.30	97,580.65
合计	3,954,266.09	82,306,460.10	82,879,326.76	3,381,399.43

其他说明：

30、应交税费

单位：元

项目	期末余额	期初余额
增值税	40,269,967.81	13,018,973.93
企业所得税	31,231,142.47	41,771,832.92
个人所得税	1,343,549.88	1,661,263.34
城市维护建设税	2,781,578.43	893,061.12
印花税	410,422.11	620,149.47
教育费附加	1,974,816.04	637,407.36
土地使用税	604,324.95	565,795.51
其他	1,007,999.28	1,256,596.07
房产税	1,899,341.44	2,181,288.57
合计	81,523,142.41	62,606,368.29

其他说明：

应交税费期末较期初增加 30.22%，主要系本期应交增值税增加所致。

31、一年内到期的非流动负债

单位：元

项目	期末余额	期初余额
一年内到期的长期借款		463,293,174.44
一年内到期的租赁负债	51,264,804.90	72,543,324.26
合计	51,264,804.90	535,836,498.70

其他说明：

32、其他流动负债

单位：元

项目	期末余额	期初余额
应付退货款	40,851,474.04	35,234,852.20
预提促销广告费	40,581,896.64	45,384,178.05
待转销项税额	18,289,586.20	18,848,228.36
预提房租	10,527,106.60	8,501,577.92
预提品牌使用费	8,060,484.06	9,721,011.56
预提运输费	7,002,646.72	9,648,598.34
预提咨询费	6,566,037.85	4,435,194.94
其他	39,422,079.92	34,389,264.24
合计	171,301,312.03	166,162,905.61

33、长期借款

(1) 长期借款分类

单位：元

项目	期末余额	期初余额
信用借款	86,000,000.00	463,000,000.00
应计利息	52,555.56	293,174.44
一年内到期的长期借款		-463,293,174.44
合计	86,052,555.56	

长期借款分类的说明：

34、租赁负债

单位：元

项目	期末余额	期初余额
租赁付款额	241,215,276.77	471,125,945.41
未确认融资费用	-50,907,019.88	-70,944,954.82
一年内到期的租赁负债	-51,264,804.90	-72,543,324.26
合计	139,043,451.99	327,637,666.33

其他说明：

35、长期应付职工薪酬

(1) 长期应付职工薪酬表

单位：元

项目	期末余额	期初余额
----	------	------

一、离职后福利-设定受益计划净负债		9,528,214.66
合计		9,528,214.66

(2) 设定受益计划变动情况

设定受益计划义务现值：

单位：元

项目	本期发生额	上期发生额
一、期初余额	30,795,799.16	31,243,181.67
二、计入当期损益的设定受益成本		1,865,129.89
3. 结算利得（损失以“-”表示）		278,888.40
4. 利息净额		1,586,241.49
四、其他变动	-9,395,793.33	-2,312,512.39
2. 已支付的福利	-9,587,541.50	-2,842,308.76
3. 其他	191,748.17	529,796.36
五、期末余额	21,400,005.83	30,795,799.16

计划资产：

单位：元

项目	本期发生额	上期发生额
一、期初余额	21,267,584.51	22,433,206.43
2. 其他增加		
三、计入其他综合收益的设定收益成本		1,906,329.95
1. 计划资产回报（计入利息净额的除外）		1,906,329.95
四、其他变动	132,421.32	-3,071,951.88
1. 已支付的福利		-610,047.12
2. 汇率变动影响	132,421.32	380,404.00
3. 其他		-2,842,308.76
五、期末余额	21,400,005.83	21,267,584.51

设定受益计划净负债（净资产）

单位：元

项目	本期发生额	上期发生额
一、期初余额	9,528,214.66	8,809,975.24
二、计入当期损益的设定受益成本		1,865,129.89
三、计入其他综合收益的设定收益成本		-1,906,329.95
四、其他变动	-9,528,214.66	759,439.48
五、期末余额	0.00	9,528,214.66

36、递延收益

单位：元

项目	期初余额	本期增加	本期减少	期末余额	形成原因
----	------	------	------	------	------

政府补助		21,670,000.00		21,670,000.00	收到政府补助
合计		21,670,000.00		21,670,000.00	--

其他说明：

递延收益期末较期初大幅增加，主要系本期收到的与资产相关的政府补助金额较大所致。

37、其他非流动负债

单位：元

项目	期末余额	期初余额
其他	8,528.25	58,816.72
合计	8,528.25	58,816.72

其他说明：

38、股本

单位：元

	期初余额	本次变动增减(+、-)					期末余额
		发行新股	送股	公积金转股	其他	小计	
股份总数	834,722,481.00				-3,740,000.00	-3,740,000.00	830,982,481.00

其他说明：

(1) 2024 年 1 月，公司按照激励计划有关规定，回购并注销不符合激励条件的激励对象已获授尚未解锁的限制性股票共计 243,000 股，回购资金总额为人民币 1,388,880.00 元，其中减少注册资本为人民币 243,000.00 元，减少资本公积（股本溢价）为人民币 1,145,880.00 元。此次减资已经容诚会计师事务所（特殊普通合伙）审验，并出具容诚验字【2024】200Z0009 号验资报告验证；

(2) 2024 年 5 月，公司按照激励计划有关规定，回购并注销不符合激励条件的激励对象已获授尚未解锁的限制性股票共计 3,497,000 股，回购资金总额为人民币 19,833,120.00 元，其中减少注册资本为人民币 3,497,000.00 元，减少资本公积（股本溢价）为人民币 16,336,120.00 元。此次减资已经容诚会计师事务所（特殊普通合伙）审验，并出具容诚验字【2024】200Z0024 号验资报告验证。

39、资本公积

单位：元

项目	期初余额	本期增加	本期减少	期末余额
资本溢价（股本溢价）	732,968,362.55		17,482,000.00	715,486,362.55
其他资本公积	25,118,660.78			25,118,660.78
合计	758,087,023.33		17,482,000.00	740,605,023.33

其他说明，包括本期增减变动情况、变动原因说明：

见本附注七、38 事项说明本期回购并注销不符合激励条件的激励对象已获授尚未解锁的限制性股票减少资本公积（股本溢价）17,482,000.00 元。

40、库存股

单位：元

项目	期初余额	本期增加	本期减少	期末余额
库存股	21,222,000.00		21,222,000.00	
合计	21,222,000.00		21,222,000.00	

其他说明，包括本期增减变动情况、变动原因说明：

库存股期末较期初减少，主要系本期回购注销未达到解锁条件的股权激励所致。

41、其他综合收益

单位：元

项目	期初余额	本期发生额						期末余额
		本期所得税前发生额	减：前期计入其他综合收益当期转入损益	减：前期计入其他综合收益当期转入留存收益	减：所得税费用	税后归属于母公司	税后归属于少数股东	
一、不能重分类进损益的其他综合收益	57,820,870.59	-11,041,114.36		33,121,916.57	-11,381,989.48	-32,781,041.45		25,039,829.14
其中：重新计量设定受益计划变动额	1,646,044.05	-2,111,043.63			-464,999.58	-1,646,044.05		0.00
其他权益工具投资公允价值变动	56,174,826.54	-8,930,070.73		33,121,916.57	-10,916,989.90	-31,134,997.40		25,039,829.14
二、将重分类进损益的其他综合收益	48,497,944.82	16,396,160.99				16,396,160.99		64,894,105.81
外币财务报表折算差额	48,497,944.82	16,396,160.99				16,396,160.99		64,894,105.81

其他综合收益合计	106,318,815.41	5,355,046.63		33,121,916.57	11,381,989.48	-16,384,880.46		89,933,934.95
----------	----------------	--------------	--	---------------	---------------	----------------	--	---------------

其他说明，包括对现金流量套期损益的有效部分转为被套期项目初始确认金额调整：

42、盈余公积

单位：元

项目	期初余额	本期增加	本期减少	期末余额
法定盈余公积	475,588,598.83			475,588,598.83
合计	475,588,598.83			475,588,598.83

盈余公积说明，包括本期增减变动情况、变动原因说明：

43、未分配利润

单位：元

项目	本期	上期
调整前上期末未分配利润	2,080,841,697.24	2,005,499,049.37
调整期初未分配利润合计数（调增+，调减-）		6,521,048.11
调整后期初未分配利润	2,080,841,697.24	2,012,020,097.48
加：本期归属于母公司所有者的净利润	432,847,009.53	572,443,884.45
减：应付普通股股利	498,589,488.60	488,855,408.60
加：其他综合收益结转留存收益	33,121,916.57	-14,766,876.09
期末未分配利润	2,048,221,134.74	2,080,841,697.24

44、营业收入和营业成本

单位：元

项目	本期发生额		上期发生额	
	收入	成本	收入	成本
主营业务	4,514,279,130.85	2,356,125,252.83	5,251,007,554.30	2,760,163,960.79
其他业务	44,961,007.98	14,173,664.72	64,286,241.97	42,730,999.00
合计	4,559,240,138.83	2,370,298,917.55	5,315,293,796.27	2,802,894,959.79

经审计扣除非经常损益前后净利润孰低是否为负值

是 否

45、税金及附加

单位：元

项目	本期发生额	上期发生额
城市维护建设税	9,081,913.66	19,288,475.05

教育费附加	6,481,638.50	13,866,660.94
房产税	12,307,357.96	11,325,613.89
土地使用税	2,391,613.51	2,263,182.04
印花税	2,041,213.35	2,662,647.10
其他	625,261.39	857,207.10
合计	32,928,998.37	50,263,786.12

其他说明：

46、管理费用

单位：元

项目	本期发生额	上期发生额
工资性支出	213,505,580.35	226,793,913.49
咨询费	23,846,802.44	27,595,983.78
折旧及摊销	14,561,167.70	9,537,208.18
办公费	8,827,604.32	11,578,716.42
差旅费	6,320,057.79	6,775,188.78
保安物业费	4,991,492.19	5,050,426.10
修理费	4,168,065.40	3,671,109.18
装修费	3,010,991.46	2,731,250.11
水电费	2,629,162.32	2,746,062.62
业务招待费	1,031,643.75	1,577,532.88
租赁费	948,094.64	8,118,382.66
劳务费	268,702.95	339,480.27
会务费	143,312.84	685,377.69
其他	15,946,221.13	8,932,039.32
合计	300,198,899.28	316,132,671.48

其他说明：

47、销售费用

单位：元

项目	本期发生额	上期发生额
工资性支出	321,945,330.64	315,437,405.14
广告及业务宣传费	290,598,778.89	351,579,556.65
促销费	204,679,313.49	290,458,428.01
折旧及摊销	106,943,157.94	81,491,188.86
装修费	38,027,558.11	28,846,544.12
租赁费用	37,747,522.21	38,725,732.31
销售佣金	37,788,708.89	41,069,098.20
品牌使用费	36,042,300.87	43,031,338.21
差旅费	24,783,578.85	28,354,712.68
劳务费	19,487,349.92	10,449,850.81
保安物业费	14,634,409.47	11,904,450.91
咨询费	11,583,916.61	11,666,028.66
运输费	9,388,634.12	8,794,620.41
会务费	9,220,917.62	13,017,964.47
水电费	6,920,995.30	6,165,281.74

办公费	3,119,865.84	3,023,760.31
业务招待费	1,969,660.65	2,041,605.42
其他	27,973,213.81	26,608,089.32
合计	1,202,855,213.23	1,312,665,656.23

其他说明：

48、研发费用

单位：元

项目	本期发生额	上期发生额
工资性支出	52,536,504.69	58,817,460.33
材料使用费	25,338,606.09	31,696,248.18
样品费	13,567,584.32	9,026,872.94
差旅费	2,552,567.76	2,279,968.41
咨询费	1,785,878.63	1,669,588.50
技术资料费	615,737.74	998,733.17
制版费	11,566.34	54,382.02
其他	2,982,113.88	6,932,905.50
合计	99,390,559.45	111,476,159.05

其他说明：

49、财务费用

单位：元

项目	本期发生额	上期发生额
利息支出	27,029,685.74	29,146,946.14
利息收入	-51,548,048.69	-53,107,667.33
汇兑损失	-49,751.08	4,848,533.14
汇兑收益	-413,980.32	-7,392,721.89
银行手续费	3,817,544.13	3,848,640.13
合计	-21,164,550.22	-22,656,269.81

其他说明：

50、其他收益

单位：元

产生其他收益的来源	本期发生额	上期发生额
一、计入其他收益的政府补助	28,272,413.11	43,585,607.78
直接计入当期损益的政府补助	28,272,413.11	43,585,607.78
二、其他与日常活动相关且计入其他收益的项目	9,728,233.93	12,326,579.10
其中：个税扣缴税款手续费	649,287.65	644,728.85
进项税加计扣除	9,078,946.28	11,681,850.25
合计	38,000,647.04	55,912,186.88

51、公允价值变动收益

单位：元

产生公允价值变动收益的来源	本期发生额	上期发生额
交易性金融资产	-588,225.06	-4,038,665.40
合计	-588,225.06	-4,038,665.40

其他说明：

公允价值变动收益本期较上期增加 85.44%，主要系本期交易性金融资产公允价值上升所致。

52、投资收益

单位：元

项目	本期发生额	上期发生额
权益法核算的长期股权投资收益	-191,821.04	48,166.16
处置交易性金融资产取得的投资收益	7,791,881.17	16,922,446.11
其他债权投资在持有期间取得的利息收入	3,065,711.66	
合计	10,665,771.79	16,970,612.27

其他说明：

53、信用减值损失

单位：元

项目	本期发生额	上期发生额
应收账款坏账损失	-46,280,057.18	4,200,724.12
其他应收款坏账损失	-2,494,506.23	-1,083,041.78
合计	-48,774,563.41	3,117,682.34

其他说明：

54、资产减值损失

单位：元

项目	本期发生额	上期发生额
一、存货跌价损失及合同履约成本减值损失	-92,864,433.05	-154,109,709.21
十、商誉减值损失	-1,952,971.36	-1,924,254.38
合计	-94,817,404.41	-156,033,963.59

其他说明：

资产减值损失本期较上期减少 39.23%，主要系本期存货规模下降，相应计提的存货跌价准备减少所致。

55、资产处置收益

单位：元

资产处置收益的来源	本期发生额	上期发生额
处置未划分为持有待售的固定资产、在建工程、生产性生物资产及无形资产的处置利得或损失	10,956,452.71	1,183,128.65
其中：固定资产	-904.49	1,183,128.65
使用权资产	10,957,357.20	

56、营业外收入

单位：元

项目	本期发生额	上期发生额	计入当期非经常性损益的金额
政府补助	1,120,400.00	779,600.00	1,120,400.00
罚款收入	4,539,908.05	6,038,741.44	4,539,908.05
非流动资产毁损报废收益	431.83	13,291.83	431.83
其他	9,254,313.06	12,706,445.79	9,254,313.06
合计	14,915,052.94	19,538,079.06	14,915,052.94

其他说明：

57、营业外支出

单位：元

项目	本期发生额	上期发生额	计入当期非经常性损益的金额
对外捐赠	3,053,296.57	4,214,153.39	3,053,296.57
非流动资产毁损报废损失	2,475,814.85	2,402,465.14	2,475,814.85
违约金支出	14,861,406.41	39,978.95	14,861,406.41
罚款支出	4,958,294.92	717,947.26	4,958,294.92
其他	2,393,155.90	164,701.79	2,393,155.90
合计	27,741,968.65	7,539,246.53	27,741,968.65

其他说明：

58、所得税费用

(1) 所得税费用表

单位：元

项目	本期发生额	上期发生额
----	-------	-------

当期所得税费用	58,941,627.70	110,078,306.30
递延所得税费用	-11,973,267.24	-7,355,693.98
合计	46,968,360.46	102,722,612.32

(2) 会计利润与所得税费用调整过程

单位：元

项目	本期发生额
利润总额	477,347,864.12
按法定/适用税率计算的所得税费用	71,602,179.62
子公司适用不同税率的影响	1,588,399.07
调整以前期间所得税的影响	6,703,194.94
不可抵扣的成本、费用和损失的影响	8,556,300.11
使用前期未确认递延所得税资产的可抵扣亏损的影响	-34,741,616.93
本期未确认递延所得税资产的可抵扣暂时性差异或可抵扣亏损的影响	244,287.40
研发费用加计扣除	-5,821,988.32
其他	-1,162,395.43
所得税费用	46,968,360.46

其他说明：

所得税费用本期较上期减少 54.28%，主要系本期公司实现的利润总额较上期减少所致。

59、其他综合收益

详见附注七、41 其他综合收益。

60、现金流量表项目

(1) 与经营活动有关的现金

收到的其他与经营活动有关的现金

单位：元

项目	本期发生额	上期发生额
政府补助	51,062,813.11	44,365,207.78
司法冻结的货币资金解冻	46,559,718.45	
罚款打假收入	4,539,908.05	6,038,741.44
押金保证金	872,867.75	3,983,859.75
其他	11,053,986.45	13,364,466.47
合计	114,089,293.81	67,752,275.44

收到的其他与经营活动有关的现金说明：

支付的其他与经营活动有关的现金

单位：元

项目	本期发生额	上期发生额
----	-------	-------

广告及业务宣传费	304,010,893.31	337,091,460.50
展销促销费	204,679,313.49	339,282,089.58
运输费	102,342,927.88	101,726,657.27
装修费	41,038,549.57	6,822,862.75
销售佣金	37,788,708.89	41,069,098.20
品牌使用费	37,702,828.37	31,728,010.60
租赁费	36,670,088.17	46,933,702.71
咨询费	33,299,876.14	42,431,099.26
差旅费	33,656,204.40	37,409,869.87
保安物业费	19,625,901.66	16,954,877.01
办公费	11,947,470.16	14,598,231.49
司法冻结资金	9,495,069.03	20,990,000.00
会务费	9,364,230.46	13,703,342.16
修理费	4,168,065.40	3,671,109.18
业务招待费	3,001,304.40	3,619,138.30
其他	24,452,857.01	58,228,551.88
合计	913,244,288.34	1,116,260,100.76

支付的其他与经营活动有关的现金说明：

(2) 与投资活动有关的现金

收到的其他与投资活动有关的现金

单位：元

项目	本期发生额	上期发生额
利息收入	51,548,048.69	53,107,667.33
其他	120,771.23	
合计	51,668,819.92	53,107,667.33

收到的重要的与投资活动有关的现金

单位：元

项目	本期发生额	上期发生额
理财产品	3,428,000,000.00	1,214,569,718.45
其他权益工具处置	12,811,540.23	6,213,426.78
合计	3,440,811,540.23	1,220,783,145.23

支付的重要的与投资活动有关的现金

单位：元

项目	本期发生额	上期发生额
理财产品	3,750,000,000.00	506,000,000.00
可转让大额存单	440,350,000.00	
合计	4,190,350,000.00	506,000,000.00

支付的其他与投资活动有关的现金说明：

(3) 与筹资活动有关的现金

收到的其他与筹资活动有关的现金

单位：元

项目	本期发生额	上期发生额
票据贴现	198,920,222.20	
合计	198,920,222.20	

收到的其他与筹资活动有关的现金说明：

支付的其他与筹资活动有关的现金

单位：元

项目	本期发生额	上期发生额
支付租赁负债的本金和利息	92,784,354.98	106,644,899.33
限制性股票回购款	21,222,000.00	29,288,304.00
合计	114,006,354.98	135,933,203.33

支付的其他与筹资活动有关的现金说明：

筹资活动产生的各项负债变动情况

适用 不适用

单位：元

项目	期初余额	本期增加		本期减少		期末余额
		现金变动	非现金变动	现金变动	非现金变动	
短期借款	260,768,264.05	474,000,000.00	216,645.53	484,500,000.00	268,264.05	250,216,645.53
长期借款		86,000,000.00	463,345,730.00	463,000,000.00	293,174.44	86,052,555.56
租赁负债	327,637,666.33		199,079,398.58	92,784,354.98	294,889,257.94	139,043,451.99
一年内到期的非流动负债	535,836,498.70		51,264,804.90		535,836,498.70	51,264,804.90
合计	1,124,242,429.08	560,000,000.00	713,906,579.01	1,040,284,354.98	831,287,195.13	526,577,457.98

61、现金流量表补充资料

(1) 现金流量表补充资料

单位：元

补充资料	本期金额	上期金额
1. 将净利润调节为经营活动现金流量		
净利润	430,379,503.66	570,904,034.77
加：资产减值准备	143,591,967.82	152,916,281.25
固定资产折旧、油气资产折耗、生产性生物资产折旧	50,163,220.06	53,623,273.29
使用权资产折旧	80,750,990.90	86,598,598.00
无形资产摊销	20,513,122.37	15,716,994.91
长期待摊费用摊销	53,316,513.16	54,075,742.20
处置固定资产、无形资产和其他长期资产的损失（收益以“—”号	-10,956,452.71	-1,183,128.65

填列)		
固定资产报废损失（收益以“—”号填列）	2,475,383.02	2,402,465.14
公允价值变动损失（收益以“—”号填列）	588,225.06	4,038,665.40
财务费用（收益以“—”号填列）	-24,518,362.95	-23,960,721.19
投资损失（收益以“—”号填列）	-10,665,771.79	-16,970,612.27
递延所得税资产减少（增加以“—”号填列）	-8,503,363.79	123,833,986.30
递延所得税负债增加（减少以“—”号填列）	-3,130,344.34	-127,292,733.84
存货的减少（增加以“—”号填列）	165,699,846.96	138,267,793.19
经营性应收项目的减少（增加以“—”号填列）	164,978,690.30	79,041,877.05
经营性应付项目的增加（减少以“—”号填列）	-244,593,307.68	-146,842,434.81
其他	36,963,594.37	-29,613,439.64
经营活动产生的现金流量净额	847,053,454.42	935,556,641.10
2. 不涉及现金收支的重大投资和筹资活动		
债务转为资本		
一年内到期的可转换公司债券		
融资租入固定资产	117,680,791.31	
3. 现金及现金等价物净变动情况：		
现金的期末余额	1,132,981,631.88	2,075,891,947.41
减：现金的期初余额	2,075,891,947.41	1,178,752,976.52
加：现金等价物的期末余额		
减：现金等价物的期初余额		
现金及现金等价物净增加额	-942,910,315.53	897,138,970.89

（2） 现金和现金等价物的构成

单位：元

项目	期末余额	期初余额
一、现金	1,132,981,631.88	2,075,891,947.41
其中：库存现金	29,831.84	28,783.15
可随时用于支付的银行存款	1,111,297,548.40	2,048,951,796.12
可随时用于支付的其他货币资金	21,654,251.64	26,911,368.14
三、期末现金及现金等价物余额	1,132,981,631.88	2,075,891,947.41

(3) 使用范围受限但仍属于现金及现金等价物列示的情况

单位：元

项目	本期金额	上期金额	仍属于现金及现金等价物的理由

(4) 不属于现金及现金等价物的货币资金

单位：元

项目	本期金额	上期金额	不属于现金及现金等价物的理由
货币资金	9,596,124.08	46,559,718.45	司法冻结的银行存款、票据保证金
合计	9,596,124.08	46,559,718.45	

其他说明：

62、所有者权益变动表项目注释

说明对上年年末余额进行调整的“其他”项目名称及调整金额等事项：

63、外币货币性项目

(1) 外币货币性项目

单位：元

项目	期末外币余额	折算汇率	期末折算人民币余额
货币资金			149,562,760.00
其中：美元	15,895,888.11	7.1884	114,266,002.09
欧元	38,040.83	7.5257	286,283.87
港币	33,984,957.85	0.9260	31,470,070.97
日元	76,632,101.00	0.0462	3,540,403.07
应收账款			66,584,376.81
其中：美元	8,904,631.26	7.1884	64,010,051.35
欧元			
港币	2,780,049.09	0.9260	2,574,325.46
长期借款			
其中：美元			
欧元			
港币			
应付账款			41,194,492.33
其中：美元	5,567,248.60	7.1884	40,019,609.84
港币	99,181.87	0.926	91,842.41

欧元	116,167.17	7.5257	874,239.27
日元	4,519,498.00	0.0462	208,800.81
其他应收款			48,836,519.22
其中：美元	3,077.59	7.1884	22,122.95
港币	52,715,330.75	0.926	48,814,396.27
其他应付款			244,828.72
其中：美元	24,592.30	7.1884	176,779.29
港币	73,487.51	0.926	68,049.43
短期借款			69,978.86
其中：美元	9,734.97	7.1884	69,978.86
一年内到期的非流动负债			18,523,822.46
其中：美元	2,576,904.80	7.1884	18,523,822.46
其他流动负债			21,599,675.21
其中：美元	3,004,795.95	7.1884	21,599,675.21
租赁负债			102,659,022.72
其中：美元	14,281,206.21	7.1884	102,659,022.72

(2) 境外经营实体说明，包括对于重要的境外经营实体，应披露其境外主要经营地、记账本位币及选择依据，记账本位币发生变化的还应披露原因。

适用 不适用

单位名称	经营地址	记账本位币
香港家生活投资管理有限公司	香港	人民币
罗莱家用纺织（香港）有限公司	香港	港币
Lexington Holding	美国	美元
香港罗莱投资管理有限公司	香港	港币

64、租赁

(1) 本公司作为承租方

适用 不适用

未纳入租赁负债计量的可变租赁付款额

适用 不适用

简化处理的短期租赁或低价值资产的租赁费用

适用 不适用

项 目	2024 年度金额
本期计入当期损益的采用简化处理的短期租赁费用	38,695,616.85
本期计入当期损益的采用简化处理的低价值资产租赁费用（短期租赁除外）	—
租赁负债的利息费用	12,894,821.21
与租赁相关的总现金流出	129,454,443.15
售后租回交易产生的相关损益	—

(2) 本公司作为出租方

作为出租人的经营租赁

适用 不适用

单位：元

项目	租赁收入	其中：未计入租赁收款额的可变租赁付款额相关的收入
租赁收入	8,781,404.70	
合计	8,781,404.70	

作为出租人的融资租赁

适用 不适用

未来五年每年未折现租赁收款额

适用 不适用

未折现租赁收款额与租赁投资净额的调节表

(3) 作为生产商或经销商确认融资租赁销售损益

适用 不适用

八、研发支出

单位：元

项目	本期发生额	上期发生额
工资性支出	52,536,504.69	58,817,460.33
材料使用费	25,338,606.09	31,696,248.18
样品费	13,567,584.32	9,026,872.94
差旅费	2,552,567.76	2,279,968.41
咨询费	1,785,878.63	1,669,588.50
技术资料费	615,737.74	998,733.17
制版费	11,566.34	54,382.02
其他	2,982,113.88	6,932,905.50
合计	99,390,559.45	111,476,159.05
其中：费用化研发支出	99,390,559.45	111,476,159.05

九、合并范围的变更

1、非同一控制下企业合并

(1) 本期发生的非同一控制下企业合并

单位：元

被购买方名称	股权取得时点	股权取得成本	股权取得比例	股权取得方式	购买日	购买日的确定依据	购买日至期末被购买方的收入	购买日至期末被购买方的净利润	购买日至期末被购买方的现金流
莱选科技	2024 年	0.00	60.00%	非同一控	2024 年	办妥股权	1,363,74	-	-

	08月08日			制下企业合并	08月08日	转让登记	9.42	138,551.62	106,832.69
--	--------	--	--	--------	--------	------	------	------------	------------

其他说明：

(2) 合并成本及商誉

单位：元

合并成本		
--现金		
--非现金资产的公允价值		
--发行或承担的债务的公允价值		
--发行的权益性证券的公允价值		
--或有对价的公允价值		
--购买日之前持有的股权于购买日的公允价值		
--其他		
合并成本合计		
减：取得的可辨认净资产公允价值份额		-96,129.74
商誉/合并成本小于取得的可辨认净资产公允价值份额的金额		96,129.74

(3) 被购买方于购买日可辨认资产、负债

单位：元

	购买日公允价值		购买日账面价值	
	购买日公允价值	购买日账面价值	购买日公允价值	购买日账面价值
资产：				
货币资金	120,771.23		120,771.23	
应收款项	43,580.41		43,580.41	
存货	1,026,842.24		1,026,842.24	
固定资产				
无形资产				
负债：				
借款				
应付款项	1,503,257.56		1,503,257.56	
递延所得税负债				
净资产	-160,216.24		-160,216.24	
减：少数股东权益				
取得的净资产	-160,216.24		-160,216.24	

(4) 购买日之前持有的股权按照公允价值重新计量产生的利得或损失

是否存在通过多次交易分步实现企业合并并且在报告期内取得控制权的交易

是 否

2、处置子公司

本期是否存在丧失子公司控制权的交易或事项

是 否

是否存在通过多次交易分步处置对子公司投资且在本期丧失控制权的情形

是 否

十、在其他主体中的权益

1、在子公司中的权益

(1) 企业集团的构成

单位：元

子公司名称	注册资本	主要经营地	注册地	业务性质	持股比例		取得方式
					直接	间接	
上海罗莱	291,895,000.00	上海	上海	生产销售，纺织品，服装鞋帽，工艺美术品，货物及技术的进出口业务	100.00%		投资
上海罗莱家居	210,082,706.83	上海	上海	品牌管理，纺织品、服装、家具用品的销售，从事货物及技术的进出口业务	100.00%		投资
上海自莱乐	10,000,000.00	上海	上海	纺织品、服装等的批发、销售，从事货物及技术的进出口业务		100.00%	投资
香港罗莱	10,000.00 ¹	香港	香港	GENERAL TRADING	100.00%		投资
RAINBOW CHASER		香港	香港	投资		100.00%	投资
罗莱商务	100,000,000.00	江苏南通	江苏南通	商业销售	100.00%		投资
罗莱智能	50,000,000.00	江苏南通	江苏南通	智能化系统设备的开发、生产、		100.00%	投资

				销售			
恐龙生活	20,000,000.00	上海	上海	纺织品, 服装鞋帽, 工艺美术品批发、零售		100.00%	非同一控制下企业合并
恐龙家居	20,000,000.00	上海	上海	纺织品, 服装鞋帽, 工艺美术品批发、零售		100.00%	非同一控制下企业合并
南通罗莱研发	50,000,000.00	江苏南通	江苏南通	技术开发、咨询		100.00%	投资
罗莱品牌	300,000,000.00	江苏南通	江苏南通	信息咨询、投资管理	100.00%		投资
乐自由	50,000,000.00	江苏南通	江苏南通	生产销售家用纺织品、针纺织品		100.00%	投资
上海乐喔	50,000,000.00	上海	上海	家居用品、日用百货销售		100.00%	投资
南通廊湾	55,000,000.00	江苏南通	江苏南通	家居用品、日用百货销售		100.00%	投资
上海廊湾	20,000,000.00	上海	上海	家居用品、日用百货销售		100.00%	投资
内野贸易	5,000,000.00 ³	上海	上海	商业销售	40.00%	20.00%	投资
香港家生活	500,000,000.00	香港	香港	投资	100.00%		投资
CLASSIC COOL		美国	美国	投资		100.00%	非同一控制下企业合并
Lexington Holding 或 莱克星顿		美国	美国	投资		100.00%	非同一控制下企业合并
Lexington Furniture		美国	美国	家具等生产销售		100.00%	非同一控制下企业合并
香港罗莱投资	10,000.00 ²	香港	香港	投资	100.00%		投资
上海罗莱科技	298,000,000.00	上海	上海	家纺产品技术、信息技术、电子科技领域内的技术开发咨询、转让、服务, 销售: 针纺织品、服装鞋帽等	100.00%		投资
上海罗莱电子商务	20,000,000.00	上海	上海	电子商务		100.00%	投资
北京罗莱	30,000,000.00	北京	北京	纺织品、服装、鞋帽、工艺美术品等销售		100.00%	投资
福州罗莱	500,000.00	福建福州	福建福州	纺织品、服装、鞋帽、工艺美术品的批发、零		100.00%	投资

				售			
武汉罗莱	3,000,000.00	湖北武汉	湖北武汉	纺织品、服装、鞋帽、工艺美术品等销售；货物及技术进出口		100.00%	投资
重庆罗莱	3,000,000.00	重庆	重庆	纺织品、服装、鞋帽、工艺美术品销售		100.00%	投资
云南罗莱	3,000,000.00	云南昆明	云南昆明	纺织品、服装、鞋帽、工艺美术品销售		100.00%	投资
广东罗莱	10,000,000.00	广东深圳	广东深圳	纺织品、针织品及原料批发		100.00%	投资
海南罗莱	10,000,000.00	海南海口	海南海口	技术服务；家居用品销售		100.00%	投资
宁波罗莱	3,000,000.00	浙江宁波	浙江宁波	技术服务；针纺织品销售		100.00%	投资
上海莱卜	20,000,000.00	上海	上海	技术服务；针纺织品销售		100.00%	投资
莱粹电子商务	1,000,000.00	上海	上海	互联网零售		100.00%	投资
莱粹互联网	1,000,000.00	上海	上海	科技推广服务业		100.00%	投资
莱粹数字传媒	1,000,000.00	上海	上海	科技推广服务业		100.00%	投资
莱粹数字信息	1,000,000.00	上海	上海	科技推广服务业		100.00%	投资
西安罗莱	1,000,000.00	西安	西安	技术服务；针纺织品销售		100.00%	投资
成都罗莱	3,000,000.00	成都	成都	针纺织品销售		100.00%	投资
广州罗莱	3,000,000.00	广州	广州	日用品批发		100.00%	投资
莱选科技	5,000,000.00	上海	上海	技术服务；针纺织品销售	60.00%		非同一控制下企业合并

注：1 港币

3 美元

2 港币

2、在合营安排或联营企业中的权益

(1) 不重要的合营企业和联营企业的汇总财务信息

单位：元

	期末余额/本期发生额	期初余额/上期发生额
合营企业：		
下列各项按持股比例计算的合计数		
联营企业：		
投资账面价值合计	1,606,564.38	1,798,385.42
下列各项按持股比例计算的合计数		
--净利润	-191,821.04	48,166.16
--综合收益总额	-191,821.04	48,166.16

其他说明：

十一、政府补助

1、报告期末按应收金额确认的政府补助

适用 不适用

未能在预计时点收到预计金额的政府补助的原因

适用 不适用

2、涉及政府补助的负债项目

适用 不适用

单位：元

会计科目	期初余额	本期新增补助金额	本期计入营业外收入金额	本期转入其他收益金额	本期其他变动	期末余额	与资产/收益相关
递延收益		21,670,000.00				21,670,000.00	与资产相关

3、计入当期损益的政府补助

适用 不适用

单位：元

会计科目	本期发生额	上期发生额
其他收益	28,272,413.11	43,585,607.78
营业外收入	1,120,400.00	779,600.00
合计	29,392,813.11	44,365,207.78

其他说明：

十二、与金融工具相关的风险

1、金融工具产生的各类风险

本公司与金融工具相关的风险源于本公司在经营过程中所确认的各类金融资产和金融负债，包括：信用风险、流动性风险和市场风险。

本公司与金融工具相关的各类风险的管理目标和政策的制度由本公司管理层负责。经营管理层通过职能部门负责日常的风险管理（例如本公司信用管理部对公司发生的赊销业务进行逐笔进行审核）。本公司内部审计部门对公司风险管理的政策和程序的执行情况进行日常监督，并且将有关发现及时报告给本公司审计委员会。

本公司风险管理的总体目标是在不过度影响公司竞争力和应变力的情况下，制定尽可能降低各类与金融工具相关风险的风险管理政策。

1. 信用风险

信用风险，是指金融工具的一方未能履行义务从而导致另一方发生财务损失的风险。本公司的信用风险主要产生于货币资金、应收票据、应收账款、应收款项融资、其他应收款等，这些金融资产的信用风险源自交易对手违约，最大的风险敞口等于这些工具的账面金额。

本公司货币资金主要存放于商业银行等金融机构，本公司认为这些商业银行具备较高信誉和资产状况，存在较低的信用风险。

对于应收票据、应收账款、应收款项融资、其他应收款，本公司设定相关政策以控制信用风险敞口。本公司基于对客户的财务状况、从第三方获取担保的可能性、信用记录及其他因素诸如目前市场状况等评估客户的信用资质并设置相应信用期。本公司会定期对客户信用记录进行监控，对于信用记录不良的客户，本公司会采用书面催款、缩短信用期或取消信用期等方式，以确保本公司的整体信用风险在可控的范围内。

（1）信用风险显著增加判断标准

本公司在每个资产负债表日评估相关金融工具的信用风险自初始确认后是否已显著增加。在确定信用风险自初始确认后是否显著增加时，本公司考虑在无须付出不必要的额外

成本或努力即可获得合理且有依据的信息，包括基于本公司历史数据的定性和定量分析、外部信用风险评级以及前瞻性信息。本公司以单项金融工具或者具有相似信用风险特征的金融工具组合为基础，通过比较金融工具在资产负债表日发生违约的风险与在初始确认日发生违约的风险，以确定金融工具预计存续期内发生违约风险的变化情况。

当触发以下一个或多个定量、定性标准时，本公司认为金融工具的信用风险已发生显著增加：定量标准主要为报告日剩余存续期违约概率较初始确认时上升超过一定比例；定性标准为主要债务人经营或财务情况出现重大不利变化、预警客户清单等。

（2）已发生信用减值资产的定义

为确定是否发生信用减值，本公司所采用的界定标准，与内部针对相关金融工具的信用风险管理目标保持一致，同时考虑定量、定性指标。

本公司评估债务人是否发生信用减值时，主要考虑以下因素：发行方或债务人发生重大财务困难；债务人违反合同，如偿付利息或本金违约或逾期等；债权人出于与债务人财务困难有关的经济或合同考虑，给予债务人在任何其他情况下都不会做出的让步；债务人很可能破产或进行其他财务重组；发行方或债务人财务困难导致该金融资产的活跃市场消失；以大幅折扣购买或源生一项金融资产，该折扣反映了发生信用损失的事实。

金融资产发生信用减值，有可能是多个事件的共同作用所致，未必是可单独识别的事件所致。

（3）预期信用损失计量的参数

根据信用风险是否发生显著增加以及是否已发生信用减值，本公司对不同的资产分别以 12 个月或整个存续期的预期信用损失计量减值准备。预期信用损失计量的关键参数包括违约概率、违约损失率和违约风险敞口。本公司考虑历史统计数据（如交易对手评级、担保方式及抵质押物类别、还款方式等）的定量分析及前瞻性信息，建立违约概率、违约损失率及违约风险敞口模型。

相关定义如下：

违约概率是指债务人在未来 12 个月或在整个剩余存续期，无法履行其偿付义务的可能性。

违约损失率是指本公司对违约风险暴露发生损失程度作出的预期。根据交易对手的类型、追索的方式和优先级，以及担保品的不同，违约损失率也有所不同。违约损失率为违约发生时风险敞口损失的百分比，以未来 12 个月内或整个存续期为基准进行计算；

违约风险敞口是指，在未来 12 个月或在整个剩余存续期中，在违约发生时，本公司应被偿付的金额。前瞻性信息信用风险显著增加的评估及预期信用损失的计算均涉及前瞻性信息。本公司通过进行历史数据分析，识别出影响各业务类型信用风险及预期信用损失的关键经济指标。

本公司所承受的最大信用风险敞口为资产负债表中每项金融资产的账面金额。本公司没有提供任何其他可能令本公司承受信用风险的担保。

本公司应收账款中，前五大客户的应收账款占本公司应收账款总额的 39.18 %（比较期：47.78%）；本公司其他应收款中，欠款金额前五大公司的其他应收款占本公司其他应收款总额的 16.82 %（比较期：40.78%）。

2. 流动性风险

流动性风险，是指企业在履行以交付现金或其他金融资产的方式结算的义务时发生资金短缺的风险。本公司统筹负责公司内各子公司的现金管理工作，包括现金盈余的短期投资和筹措贷款以应付预计现金需求。本公司的政策是定期监控短期和长期的流动资金需求，以及是否符合借款协议的规定，以确保维持充裕的现金储备和可供随时变现的有价证券。

截至 2024 年 12 月 31 日，本公司金融负债到期期限如下：

项目	2024 年 12 月 31 日	
	1 年以内	1 年以上
短期借款	250,216,645.53	—
应付票据	279,836,989.13	—
应付账款	420,219,003.41	—
其他应付款	132,401,405.68	—
一年内到期的非流动负债	51,264,804.90	—
长期借款	—	86,052,555.56
租赁负债	—	139,043,451.99
合计	1,133,938,848.65	225,096,007.55

（续上表）

项目	2023 年 12 月 31 日	
	1 年以内	1 年以上
短期借款	260,768,264.05	—
应付票据	94,710,057.10	—
应付账款	597,438,532.34	—
其他应付款	154,150,757.38	—
一年内到期的非流动负债	535,836,498.70	—
租赁负债	—	327,637,666.33
合计	1,642,904,109.57	327,637,666.33

3. 市场风险

(1) 外汇风险

本公司的汇率风险主要来自本公司及下属子公司持有的不以其记账本位币计价的外币资产和负债。本公司承受汇率风险主要与以港币和美元计价的借款有关，除本公司设立在中华人民共和国香港特别行政区和其他境外的下属子公司使用港币、美元计价结算外，本公司的其他主要业务以人民币计价结算。

①截至 2024 年 12 月 31 日，本公司各外币资产负债项目的主要外汇风险敞口如下（出于列报考虑，风险敞口金额以人民币列示，以资产负债表日即期汇率折算）：

项目	2024 年 12 月 31 日外币余额	2024 年 12 月 31 日折算人民币余额
货币资金		
其中：美元	15,895,888.11	114,266,002.09
港币	33,984,957.85	31,470,070.97
欧元	38,040.83	286,283.87
日元	76,632,101.00	3,540,403.07
应收账款		
其中：美元	8,904,631.26	64,010,051.35
港币	2,780,049.09	2,574,325.46
应付账款		
其中：美元	5,567,248.60	40,019,609.84
港币	99,181.87	91,842.41
欧元	116,167.17	874,239.27
日元	4,519,498.00	208,800.81
其他应收款		

项目	2024 年 12 月 31 日外币余额	2024 年 12 月 31 日折算人民币余额
其中：美元	3,077.59	22,122.95
港币	52,715,330.75	48,814,396.27
其他应付款		
其中：美元	24,592.30	176,779.29
港币	73,487.51	68,049.43
短期借款		
其中：美元	9,734.97	69,978.86
一年内到期的非流动负债		
其中：美元	2,576,904.80	18,523,822.46
其他流动负债		
其中：美元	3,004,795.95	21,599,675.21
租赁负债		
其中：美元	14,281,206.21	102,659,022.72

(续上表)

项目	2023 年 12 月 31 日外币余额	2023 年 12 月 31 日折算人民币余额
货币资金		
其中：美元	3,356,461.95	23,772,813.05
欧元	37,818.80	297,225.51
港币	25,116,195.61	22,760,296.46
应收账款		
其中：美元	10,923,137.70	77,365,307.39
港币	2,743,187.77	2,485,876.76
应付账款		
其中：美元	6,405,491.28	45,368,173.09
欧元	572,502.96	4,499,415.26
港币	402,915.46	365,121.99
其他应收款		
其中：港币	51,972,631.80	47,097,598.94
其他应付款		
其中：港币	650,799.74	589,754.72
短期借款		
其中：美元	11,661.26	82,593.21
一年内到期的非流动负债		
其中：美元	2,677,652.83	18,965,011.70

项目	2023 年 12 月 31 日外币余额	2023 年 12 月 31 日折算人民币余额
其他流动负债		
其中：美元	3,561,090.55	25,222,136.04
租赁负债		
其中：美元	9,579,025.20	67,845,361.78

本公司密切关注汇率变动对本公司汇率风险的影响。本公司目前并未采取任何措施规避汇率风险。但管理层负责监控汇率风险，并将于需要时考虑对冲重大汇率风险。

②敏感性分析

于 2024 年 12 月 31 日，在其他风险变量不变的情况下，如果当日人民币对于美元升值或贬值 10%，那么本公司当年的净利润将增加或减少 65.31 万元；如果当日人民币对于港币升值或贬值 10%，那么本公司当年的净利润将增加或减少 827.00 万元；如果当日人民币对于欧元升值或贬值 10%，那么本公司当年的净利润将增加或减少 5.88 万元；如果当日人民币对于日元升值或贬值 10%，那么本公司当年的净利润将增加或减少 33.32 万元。

(2) 利率风险

本公司的利率风险主要产生于长期银行借款、应付债券等长期带息债务。浮动利率的金融负债使本公司面临现金流量利率风险，固定利率的金融负债使本公司面临公允价值利率风险。本公司根据当时的市场环境来决定固定利率及浮动利率合同的相对比例。

本公司总部财务部门持续监控集团利率水平。利率上升会增加新增带息债务的成本以及本公司尚未付清的以浮动利率计息的带息债务的利息支出，并对本公司的财务业绩产生重大的不利影响，管理层会依据最新的市场状况及时做出调整。

截至 2024 年 12 月 31 日为止期间，本公司向银行借款均系固定利率借款，因此本公司不会受到利率变动所导致的现金流量变动风险的影响。

2、金融资产

(1) 转移方式分类

适用 不适用

单位：元

转移方式	已转移金融资产性质	已转移金融资产金额	终止确认情况	终止确认情况的判断依据
票据背书	应收票据	960,770.00	未终止确认	背书或贴现的为信用

				等级不高的银行承兑 汇票或商业承兑汇票
合计		960,770.00		

(2) 因转移而终止确认的金融资产

适用 不适用

单位：元

项目	金融资产转移的方式	终止确认的金融资产金额	与终止确认相关的利得或损失
应收票据	票据贴现	200,000,000.00	
合计		200,000,000.00	

(3) 继续涉入的资产转移金融资产

适用 不适用

单位：元

项目	资产转移方式	继续涉入形成的资产金额	继续涉入形成的负债金额
应收票据	票据背书	960,770.00	960,770.00
合计		960,770.00	960,770.00

其他说明

十三、公允价值的披露

1、以公允价值计量的资产和负债的期末公允价值

单位：元

项目	期末公允价值			
	第一层次公允价值计量	第二层次公允价值计量	第三层次公允价值计量	合计
一、持续的公允价值计量	--	--	--	--
（一）交易性金融资产		407,084,799.94		407,084,799.94
1. 以公允价值计量且其变动计入当期损益的金融资产		407,084,799.94		407,084,799.94
（1）债务工具投资		407,084,799.94		407,084,799.94
（二）其他债权投资		241,735,711.66		241,735,711.66
（三）其他权益工具投资			198,248,323.21	198,248,323.21
持续以公允价值计量的资产总额		648,820,511.60	198,248,323.21	847,068,834.81

二、非持续的公允价值计量	--	--	--	--
--------------	----	----	----	----

2、持续和非持续第一层次公允价值计量项目市价的确定依据

对于在活跃市场上交易的金融工具，本公司以其活跃市场报价确定其公允价值；对于不在活跃市场上交易的金融工具，本公司采用估值技术确定其公允价值。所使用的估值模型主要为现金流量折现模型和市场可比公司模型等。估值技术的输入值主要包括无风险利率、基准利率、汇率、信用点差、流动性溢价、缺乏流动性折扣等。

3、持续和非持续第二层次公允价值计量项目，采用的估值技术和重要参数的定性及定量信息

期末交易性金融资产公允价值确定依据：期末理财产品按照理财产品类型及收益率预测未来现金流量作为公允价值。

4、持续和非持续第三层次公允价值计量项目，采用的估值技术和重要参数的定性及定量信息

期末其他权益工具投资的公允价值确定依据：综合采用被投资标的最新一轮融资价格法（适当考虑流动性折价）、可比公司法、投资协议约定的回购价格及成本法确定其他权益工具公允价值。

5、持续的第三层次公允价值计量项目，期初与期末账面价值间的调节信息及不可观察参数敏感性分析

项 目	2023年12月31日	转入第三层次	转出第三层次	当期利得或损失总额		购买、发行、出售和结算				2024年12月31日	对于在报告期末持有的资产，计入损益的当期未实现利得或损失的变动
				计入损益	计入其他综合收益	购入	发行	出售	结算		
其他权益工具投资	240,886,541.17	—	—	—	-8,930,070.73	—	—	33,708,147.23	—	198,248,323.21	—

6、持续的公允价值计量项目，本期内发生各层级之间转换的，转换的原因及确定转换时点的政策

本年度，本公司的金融资产及金融负债的公允价值计量未发生第一层次和第二层次之间的转换，亦无转入或转出第三层次的情况。

7、本期内发生的估值技术变更及变更原因

本公司本年度未发生估值技术变更。

8、不以公允价值计量的金融资产和金融负债的公允价值情况

本公司以摊余成本计量的金融资产和金融负债主要包括：货币资金、应收票据、应收账款、其他应收款、短期借款、应付票据、应付账款、其他应付款、一年内到期的长期借款、长期借款和租赁负债等。

9、其他

十四、关联方及关联交易

1、本企业的母公司情况

母公司名称	注册地	业务性质	注册资本	母公司对本企业的持股比例	母公司对本企业的表决权比例
南通罗莱生活科技发展集团有限公司	江苏南通	科技推广和应用服务；企业总部管理；企业管理咨询；市场营销策划	5000 万元	15.43%	31.98%

本企业的母公司情况的说明

南通罗莱生活科技发展集团有限公司由余江县罗莱投资控股有限公司于 2021 年更名而来，主要从事科技推广和应用服务、企业总部管理、企业管理咨询、商务秘书服务及市场营销策划等业务，法定代表人陶永瑛。

本企业最终控制方是。

其他说明：

本公司最终控制方为薛伟成。薛伟成先生，持有南通罗莱生活科技发展集团有限公司 55% 的股权。截至报告期末，南通罗莱生活科技发展集团有限公司持有本公司 15.43% 的股份，伟佳国际企业有限公司持有本公司 16.55% 的股份，南通罗莱生活科技发展集团有限公司为伟佳国际企业有限公司的控股股东并拥有其全部投票权。

2、本企业的子公司情况

本企业子公司的情况详见附注八、在其他主体中的权益。

3、其他关联方情况

其他关联方名称	其他关联方与本企业关系
薛伟成	母公司之股东、公司实际控制人、公司董事
薛伟斌	公司董事、母公司之股东、薛伟成之兄弟
陶永瑛	母公司之法定代表人、公司董事、薛伟斌之夫人
邢耀宇、陆敬京、朱伶俐	监事

唐善永、徐炳达、田志伟	独立董事
伟佳国际企业有限公司	公司股东，南通罗莱生活科技发展集团有限公司之全资子公司
石河子众邦股权投资管理合伙企业（有限合伙）	公司股东，薛嘉琛出资比例 34.04%、陶永瑛出资比例 28.20%
南通罗莱化纤有限责任公司	薛伟成之姐夫之控股的公司
南通民丰彩印有限公司	薛伟成之兄之控股的公司
南通莱罗包装装饰有限公司	薛伟成之姐夫之控股的公司
薛嘉琛	公司法定代表人、董事、总裁、薛伟成之子
薛佳琪	薛伟成之女
薛晋琛（原名顾金堃）	薛伟成之子
薛骏腾	薛伟斌之子
北京大朴至向家居设计有限公司	联营企业北京大朴至向投资有限公司的全资子公司
南通安泰典当有限公司	陶永瑛担任董事的公司，控股母公司之参股公司
南通市罗莱梧桐投资管理有限公司	公司全资子公司南通罗莱商务咨询有限公司之联营企业
深圳市迈迪加科技发展有限公司	公司全资子公司南通罗莱商务咨询有限公司之联营企业
明德传承商务咨询股份有限公司	薛伟斌实际控制的公司
罗莱礼品（上海）有限公司	薛伟成实际控制的公司
南通海亚包装有限公司	薛伟成之兄薛伟民持股 40%的公司
江苏通纺互联科技有限公司	公司全资子公司南通罗莱商务咨询有限公司之联营企业
江苏罗莱产业经济管理服务有限公司	薛伟成实际控制的公司
上海罗莱智家生态科技（集团）有限公司	薛伟成实际控制的公司
上海三赢奋斗者创新人才管理服务有限公司	薛伟成实际控制的公司
罗莱软装设计（上海）有限公司	薛伟成实际控制的公司
上海莱心礼网络科技有限公司	薛伟成担任董事长的公司
上海罗莱智家生态科技（集团）有限公司	薛伟成实际控制的公司

其他说明：

4、关联交易情况

（1）购销商品、提供和接受劳务的关联交易

采购商品/接受劳务情况表

单位：元

关联方	关联交易内容	本期发生额	获批的交易额度	是否超过交易额度	上期发生额
南通海亚包装有限公司	包装物等	37,902,330.46	45,000,000.00	否	37,386,999.04
南通莱罗包装装饰有限公司	包装物等	25,678,285.40	25,000,000.00	是	25,067,411.80
上海莱心礼网络科技有限公司	家居产品	2,083,501.72	3,000,000.00	否	3,762,506.56
罗莱礼品（上海）有限公司	家居产品	10,936,834.77	10,000,000.00	是	
上海罗莱智家生态科技（集团）有限公司	家居品	27,200.00	3,000,000.00	否	
上海三赢奋斗者创新人才管理服务有限公司	人力资源服务	4,493,284.59	5,000,000.00	否	2,490,648.24
合计		81,121,436.94	91,000,000.00	否	68,707,565.64

出售商品/提供劳务情况表

单位：元

关联方	关联交易内容	本期发生额	上期发生额
罗莱软装设计（上海）有限公司	授权使用注册商标	474,616.64	590,398.13
罗莱礼品（上海）有限公司	授权使用注册商标	634,734.68	
罗莱软装设计（上海）有限公司	销售产成品	130,944.00	
罗莱礼品（上海）有限公司	销售产成品	438,625.30	
合计		1,678,920.62	590,398.13

购销商品、提供和接受劳务的关联交易说明

（2）关联租赁情况

本公司作为出租方：

单位：元

承租方名称	租赁资产种类	本期确认的租赁收入	上期确认的租赁收入
上海罗莱智家生态科技（集团）有限公司	房屋	3,361,136.49	1,184,676.44
明德传承商务咨询股份有限公司	房屋	391,570.64	512,639.12
罗莱礼品（上海）有限公司	房屋		348,002.71
上海三赢奋斗者创新人才管理服务股份有限公司	房屋		201,784.35
合计		3,752,707.13	2,247,102.62

关联租赁情况说明

上海罗莱生活科技有限公司将其所有的上海市普陀区同普路 339 弄 3 号大厦 11 层房屋，以 4.5 元/平方米/天的价格租赁给明德传承商务咨询股份有限公司、上海罗莱智家生态科技（集团）有限公司。

（3）关键管理人员报酬

单位：元

项目	本期发生额	上期发生额
关键管理人员报酬	7,555,579.79	8,194,251.82

5、关联方应收应付款项

（1）应收项目

单位：元

项目名称	关联方	期末余额		期初余额	
		账面余额	坏账准备	账面余额	坏账准备
应收账款	罗莱软装设计（上海）有限公司	747.19	37.36	29,699.19	1,484.96

应收账款	罗莱礼品（上海）有限公司	36,593.70	1,829.69		
预付款项	上海莱心礼网络科技有限公司			138,296.33	
预付账款	上海罗莱智家生态科技（集团）有限公司	503,760.00			
合计		541,100.89	1,867.05	167,995.52	1,484.96

（2）应付项目

单位：元

项目名称	关联方	期末账面余额	期初账面余额
应付账款	南通莱罗包装装饰有限公司	3,128,763.10	9,955,042.82
应付账款	南通海亚包装有限公司	6,315,871.63	13,652,900.21
应付账款	罗莱礼品（上海）有限公司	224,491.14	
合同负债	罗莱软装设计（上海）有限公司	428.32	428.32
合同负债	罗莱礼品（上海）有限公司	689.83	
其他应付款	南通莱罗包装装饰有限公司	500,000.00	500,000.00
其他应付款	明德传承商务咨询股份有限公司	98,223.34	176,294.66
其他应付款	上海罗莱智家生态科技（集团）有限公司	201,741.47	
其他应付款	南通海亚包装有限公司	500,000.00	500,000.00
合计		10,970,208.83	24,784,666.01

十五、股份支付

1、股份支付总体情况

适用 不适用

单位：元

授予对象类别	本期授予		本期行权		本期解锁		本期失效	
	数量	金额	数量	金额	数量	金额	数量	金额
中高层管理人员、核心技术（业务）人员	3,110,000	24,967,230.90						
中高层管理人员、核心技术（业务）人员	15,085,000	12,875,400.00						
合计	18,195,000.00	37,842,630.90						

期末发行在外的股票期权或其他权益工具

适用 不适用

授予对象类别	期末发行在外的股票期权	期末发行在外的其他权益工具
--------	-------------	---------------

	行权价格的范围	合同剩余期限	行权价格的范围	合同剩余期限
中高层管理人员、核心技术（业务）人员	股票期权：5.86 元/份	40 个月		

其他说明：

2、以权益结算的股份支付情况

适用 不适用

单位：元

授予日权益工具公允价值的确定方法	1) 限制性股票：对于授予职工的股份，其公允价值按公司股份的市场价格计量；(2) 股票期权：Black-Scholes 模型。
授予日权益工具公允价值的重要参数	授予日公司股票收盘价、历史波动率、无风险收益率、股息率
可行权权益工具数量的确定依据	根据每个报告期末未离职的授予对象数量确定
本期估计与上期估计有重大差异的原因	无
以权益结算的股份支付计入资本公积的累计金额	0.00
本期以权益结算的股份支付确认的费用总额	0.00

其他说明：

3、以现金结算的股份支付情况

适用 不适用

4、本期股份支付费用

适用 不适用

十六、承诺及或有事项

1、重要承诺事项

资产负债表日存在的重要承诺

截至 2024 年 12 月 31 日，本公司无需要披露的重要承诺事项。

2、或有事项

(1) 资产负债表日存在的重要或有事项

(1) 未决诉讼

①罗莱家用与上海茂星实业有限公司（下称“茂星公司”）租赁合同纠纷案

罗莱家用与茂星公司于 2012 年签订《房屋租赁合同》，约定罗莱家用承租茂星公司位于上海市闵行区的房屋。后续双方签订补充协议，允许罗莱家用将房屋转租。2021 年 7 月，罗莱家用将房屋整体转租给上海星微国际贸易有限公司（下称“星微公司”）。2024 年 7 月 18 日，罗莱家用与茂星公司现场交接房屋，罗莱家用主张合同已解除且已返还房屋，但茂星公司拒绝确认，并要求罗莱家用继续承担原合同义务。

2024 年 12 月，罗莱家用诉至人民法院，请求法院判令罗莱家用与茂星公司的租赁合同于 2024 年 7 月 18 日解除。茂星公司提起反诉，向法院主张罗莱家用欠付 2024 年 7 月至 2025 年 3 月 26 日租金 2,740.61 万元、逾期支付租金利息 226.05 万元（暂计算至 2025 年 3 月 31 日）、6 个月租金（预计 1,917.44 万元）作为违约金、自 2025 年 3 月 27 日起至实际返还的房屋占用费。目前案件尚在审理中。

公司管理层认为罗莱家用已于 2024 年 7 月 18 日与茂星公司、星微公司进行三方交接并向茂星公司现场还房，同时，也向茂星公司发送公函明确向其告知罗莱家用已按照现状返还了租赁房屋、租赁合同于 2024 年 7 月 18 日提前解除，后续罗莱家用无任何支付租金或占用费的义务。

诉讼律师认为罗莱家用与星微公司的租赁协议已经判决并于 2024 年 4 月结束，罗莱家用已于 2024 年 7 月通过现场交接的方式结束与茂星公司的租赁合同，并结清了尚欠的租金。茂星公司因相关物业实际占用方不肯搬出，拒绝确认解除与罗莱家用的租赁合同，不具备合理性。实际占用的租户无法清空搬离为星微公司管理责任，并非罗莱家用主观恶意，不构成违约。法院判决时将综合考虑上述各项主客观情形。综上，诉讼律师认为本案中，罗莱家用可能的损失为 3 个月租金（预计 958.72 万元），公司据此计提了 958.72 万元预计负债。

②协丰印染厂有限公司（下称“协丰公司”）与上海恐龙生活科技有限公司（下称“恐龙生活”）销售代理合同纠纷案

协丰公司与恐龙生活方于 2017 年签署《采购和销售代理协议》及补充协议，约定恐龙生活通过转授权 Esprit 品牌产品向协丰公司支付权益金、顾问费等费用。协丰公司主张恐龙生活自 2021 年起多次拖欠款项（包括 2021 年 7-9 月顾问费及 2022 年 7 月后的赔偿金），并于 2021 年 12 月单方提出终止合作，构成违约，索赔赔偿金、利息及合理费用共计约 806 万元。恐龙生活抗辩称合同未解除，双方仍在履约，且协丰公司未提供 2022 年度授权及设计支持，存在违约行为，主张减免费用。案件已多次开庭审理，目前法院尚未作出判决，案件处于待决状态。诉讼律师认为协丰公司诉求的违约金金额过高，按照实际可能发生的损失或者行业惯例调整，可能支持其诉求的违约金 674 万元的 50%-70%，即约 337 万-472 万元，其他费用约 14-28 万，综合测算，恐龙生活未来可能发生的损失约 490 万，公司据此计提了 490 万元违约金。

(2) 公司没有需要披露的重要或有事项，也应予以说明

公司不存在需要披露的重要或有事项。

3、其他

十七、资产负债表日后事项

1、利润分配情况

拟分配每 10 股派息数（元）	4
经审议批准宣告发放的每 10 股派息数（元）	4
利润分配方案	以现有总股本 834,092,481 股为基数进行利润分配，向全体股东每 10 股派现金红利 4 元（含税），合计派发现金股利约 333,636,992.40 元。本年度不送红股、也不进行资本公积金转增股本。

2、其他资产负债表日后事项说明

截至 2025 年 4 月 23 日（董事会批准报告日），本公司不存在其他应披露的资产负债表日后事项。

十八、母公司财务报表主要项目注释

1、应收账款

(1) 按账龄披露

单位：元

账龄	期末账面余额	期初账面余额
1 年以内（含 1 年）	990,252,461.00	1,312,145,864.79
1 至 2 年	104,267,536.90	50,405,598.20
2 至 3 年	19,217,169.96	11,548,509.89
合计	1,113,737,167.86	1,374,099,972.88

(2) 按坏账计提方法分类披露

单位：元

类别	期末余额					期初余额				
	账面余额		坏账准备		账面价值	账面余额		坏账准备		账面价值
	金额	比例	金额	计提比例		金额	比例	金额	计提比例	
其中：										
按组合计提坏账准备的应收	1,113,737,167.86	100.00%	55,686,885.55	5.00%	1,058,050,282.31	1,374,099,972.88	100.00%	68,706,021.30	5.00%	1,305,393,951.58

账款										
其中：										
1. 账龄组合	4,068,438.08	0.37%	203,449.06	5.00%	3,864,989.02	608,070.52	0.04%	31,426.18	5.17%	576,644.34
2. 合并范围内关联方组合	1,109,668,729.78	99.63%	55,483,436.49	5.00%	1,054,185,293.29	1,373,491,902.36	99.96%	68,674,595.12	5.00%	1,304,817,307.24
合计	1,113,737,167.86	100.00%	55,686,885.55	5.00%	1,058,050,282.31	1,374,099,972.88	100.00%	68,706,021.30	5.00%	1,305,393,951.58

按单项计提坏账准备：

单位：元

名称	期初余额		期末余额			
	账面余额	坏账准备	账面余额	坏账准备	计提比例	计提理由

按组合计提坏账准备：

单位：元

名称	期末余额		
	账面余额	坏账准备	计提比例
应收客户款	1,113,737,167.86	55,686,885.55	5.00%
合计	1,113,737,167.86	55,686,885.55	

确定该组合依据的说明：

如是按照预期信用损失一般模型计提应收账款坏账准备：

适用 不适用

(3) 本期计提、收回或转回的坏账准备情况

本期计提坏账准备情况：

单位：元

类别	期初余额	本期变动金额				期末余额
		计提	收回或转回	核销	其他	
应收账款	68,706,021.30	13,019,135.75	-			55,686,885.55
合计	68,706,021.30	13,019,135.75	-			55,686,885.55

其中本期坏账准备收回或转回金额重要的：

单位：元

单位名称	收回或转回金额	转回原因	收回方式	确定原坏账准备计提比例的依据及其合理性
------	---------	------	------	---------------------

(4) 本期实际核销的应收账款情况

单位：元

项目	核销金额
----	------

其中重要的应收账款核销情况：

单位：元

单位名称	应收账款性质	核销金额	核销原因	履行的核销程序	款项是否由关联交易产生
------	--------	------	------	---------	-------------

应收账款核销说明：

(5) 按欠款方归集的期末余额前五名的应收账款和合同资产情况

单位：元

单位名称	应收账款期末余额	合同资产期末余额	应收账款和合同资产期末余额	占应收账款和合同资产期末余额合计数的比例	应收账款坏账准备和合同资产减值准备期末余额
第一名	593,397,754.88		593,397,754.88	53.28%	29,669,887.74
第二名	368,999,589.67		368,999,589.67	33.13%	18,449,979.48
第三名	75,173,040.02		75,173,040.02	6.75%	3,758,652.00
第四名	53,253,165.06		53,253,165.06	4.78%	2,662,658.25
第五名	16,068,325.08		16,068,325.08	1.44%	803,416.25
合计	1,106,891,874.71		1,106,891,874.71	99.38%	55,344,593.72

2、其他应收款

单位：元

项目	期末余额	期初余额
其他应收款	11,481,068.32	19,916,795.80
合计	11,481,068.32	19,916,795.80

(1) 其他应收款

1) 其他应收款按款项性质分类情况

单位：元

款项性质	期末账面余额	期初账面余额
押金保证金	6,438,769.45	6,570,208.14
股权处置款		12,225,309.57
其他	7,055,671.49	2,889,868.57
合计	13,494,440.94	21,685,386.28

2) 按账龄披露

单位：元

账龄	期末账面余额	期初账面余额
----	--------	--------

1 年以内（含 1 年）	8,821,932.03	15,326,504.68
1 至 2 年	280,600.00	5,607,716.18
2 至 3 年	4,031,892.18	441,245.42
3 年以上	360,016.73	309,920.00
3 至 4 年	50,096.73	1,600.00
4 至 5 年	1,600.00	
5 年以上	308,320.00	308,320.00
合计	13,494,440.94	21,685,386.28

3) 按坏账计提方法分类披露

单位：元

类别	期末余额					期初余额				
	账面余额		坏账准备		账面价值	账面余额		坏账准备		账面价值
	金额	比例	金额	计提比例		金额	比例	金额	计提比例	
其中：										
按组合计提坏账准备	13,494,440.94	100.00%	2,013,372.62	14.92%	11,481,068.32	21,685,386.28	100.00%	1,768,590.48	8.16%	19,916,795.80
其中：										
1. 账龄组合	9,180,822.78	68.03%	1,797,691.71	19.58%	7,383,131.07	21,685,386.28	100.00%	1,768,590.48	8.16%	19,916,795.80
2. 合并范围内关联方	4,313,618.16	31.97%	215,680.91	5.00%	4,097,937.25					
合计	13,494,440.94	100.00%	2,013,372.62	14.92%	11,481,068.32	21,685,386.28	100.00%	1,768,590.48	8.16%	19,916,795.80

按预期信用损失一般模型计提坏账准备：

单位：元

坏账准备	第一阶段	第二阶段	第三阶段	合计
	未来 12 个月预期信用损失	整个存续期预期信用损失（未发生信用减值）	整个存续期预期信用损失（已发生信用减值）	
2024 年 1 月 1 日余额	1,768,590.48			1,768,590.48
2024 年 1 月 1 日余额在本期				
本期计提	244,782.14			244,782.14
2024 年 12 月 31 日余额	2,013,372.62			2,013,372.62

各阶段划分依据和坏账准备计提比例

损失准备本期变动金额重大的账面余额变动情况

适用 不适用

4) 本期计提、收回或转回的坏账准备情况

本期计提坏账准备情况：

单位：元

类别	期初余额	本期变动金额				期末余额
		计提	收回或转回	转销或核销	其他	
其他应收款	1,768,590.48	244,782.14				2,013,372.62
合计	1,768,590.48	244,782.14				2,013,372.62

5) 按欠款方归集的期末余额前五名的其他应收款情况

单位：元

单位名称	款项的性质	期末余额	账龄	占其他应收款期末余额合计数的比例	坏账准备期末余额
第一名	押金保证金	4,500,000.00	3 年以内	33.35%	1,050,000.00
第二名	往来款	4,313,618.16	1 年以内	31.97%	215,680.91
第三名	押金保证金	729,139.45	2-4 年	5.40%	228,761.18
第四名	押金保证金	500,000.00	1 年以内	3.71%	25,000.00
第五名	押金保证金	208,320.00	5 年以上	1.54%	208,320.00
合计		10,251,077.61		75.97%	1,727,762.09

3、长期股权投资

单位：元

项目	期末余额			期初余额		
	账面余额	减值准备	账面价值	账面余额	减值准备	账面价值
对子公司投资	1,649,054,689.03		1,649,054,689.03	1,649,054,689.03		1,649,054,689.03
合计	1,649,054,689.03		1,649,054,689.03	1,649,054,689.03		1,649,054,689.03

(1) 对子公司投资

单位：元

被投资单位	期初余额 (账面价值)	减值准备 期初余额	本期增减变动				期末余额 (账面价值)	减值准备 期末余额
			追加投资	减少投资	计提减值准备	其他		
上海罗莱家用纺织品有限公司	306,680,263.83						306,680,263.83	
上海罗莱家居用品有限公司	210,082,706.83						210,082,706.83	
罗莱家用纺织品(香港)	9,197,512.57						9,197,512.57	

有限公司								
南通罗莱商务咨询有限公司	100,000,000.00						100,000,000.00	
南通罗莱品牌管理有限公司	193,085,750.00						193,085,750.00	
香港罗莱投资管理有限公司	8,455.80						8,455.80	
香港家生活投资管理有限公司	500,000,000.00						500,000,000.00	
上海内野贸易有限公司	32,000,000.00						32,000,000.00	
上海罗莱生活科技有限公司	298,000,000.00						298,000,000.00	
合计	1,649,054,689.03						1,649,054,689.03	

可收回金额按公允价值减去处置费用后的净额确定

适用 不适用

可收回金额按预计未来现金流量的现值确定

适用 不适用

4、营业收入和营业成本

单位：元

项目	本期发生额		上期发生额	
	收入	成本	收入	成本
主营业务	2,039,386,910.03	1,469,946,109.56	2,962,661,825.73	2,040,793,904.40
其他业务	43,491,759.27	18,994,062.39	54,972,282.44	33,420,484.28
合计	2,082,878,669.30	1,488,940,171.95	3,017,634,108.17	2,074,214,388.68

5、投资收益

单位：元

项目	本期发生额	上期发生额
成本法核算的长期股权投资收益	2,000,000.00	
处置交易性金融资产取得的投资收益	1,530,989.14	16,887,573.30
其他债权投资在持有期间取得的利息收入	1,327,211.66	
合计	4,858,200.80	16,887,573.30

十九、补充资料

1、当期非经常性损益明细表

适用 不适用

单位：元

项目	金额	说明
非流动性资产处置损益	8,481,069.69	
计入当期损益的政府补助（与公司正常经营业务密切相关，符合国家政策规定、按照确定的标准享有、对公司损益产生持续影响的政府补助除外）	29,392,813.11	
除同公司正常经营业务相关的有效套期保值业务外，非金融企业持有金融资产和金融负债产生的公允价值变动损益以及处置金融资产和金融负债产生的损益	10,269,367.77	
单独进行减值测试的应收款项减值准备转回	1,786,244.97	
除上述各项之外的其他营业外收入和支出	-11,471,932.69	
减：所得税影响额	8,511,782.99	
少数股东权益影响额（税后）	380,973.56	
合计	29,564,806.30	--

其他符合非经常性损益定义的损益项目的具体情况：

适用 不适用

公司不存在其他符合非经常性损益定义的损益项目的具体情况。

将《公开发行证券的公司信息披露解释性公告第 1 号——非经常性损益》中列举的非经常性损益项目界定为经常性损益项目的情况说明

适用 不适用

2、净资产收益率及每股收益

报告期利润	加权平均净资产收益率	每股收益	
		基本每股收益（元/股）	稀释每股收益（元/股）
归属于公司普通股股东的净利润	10.18%	0.5209	0.5209
扣除非经常性损益后归属于公司普通股股东的净利润	9.49%	0.4853	0.4853

3、境内外会计准则下会计数据差异

（1）同时按照国际会计准则与按中国会计准则披露的财务报告中净利润和净资产差异情况

适用 不适用

(2) 同时按照境外会计准则与按中国会计准则披露的财务报告中净利润和净资产差异情况

适用 不适用

(3) 境内外会计准则下会计数据差异原因说明，对已经境外审计机构审计的数据进行差异调节的，应注明该境外机构的名称

4、其他

罗莱生活科技股份有限公司

2025 年 4 月 25 日