

农银汇理金季三个月持有期债券型发起式
证券投资基金
2025 年第 2 季度报告

2025 年 6 月 30 日

基金管理人：农银汇理基金管理有限公司

基金托管人：南京银行股份有限公司

报告送出日期：2025 年 7 月 18 日

§ 1 重要提示

基金管理人的董事会及董事保证本报告所载资料不存在虚假记载、误导性陈述或重大遗漏，并对其内容的真实性、准确性和完整性承担个别及连带责任。

基金托管人南京银行股份有限公司根据本基金合同规定，于 2025 年 7 月 15 日复核了本报告中的财务指标、净值表现和投资组合报告等内容，保证复核内容不存在虚假记载、误导性陈述或者重大遗漏。

基金管理人承诺以诚实信用、勤勉尽责的原则管理和运用基金资产，但不保证基金一定盈利。基金的过往业绩并不代表其未来表现。投资有风险，投资者在作出投资决策前应仔细阅读本基金的招募说明书。

本报告中财务资料未经审计。
本报告期自 2025 年 4 月 1 日起至 6 月 30 日止。

§2 基金产品概况

| | | |
|-----------------|---|-----------------|
| 基金简称 | 农银金季三个月持有债券 | |
| 基金主代码 | 020583 | |
| 基金运作方式 | 契约型开放式 | |
| 基金合同生效日 | 2024 年 3 月 4 日 | |
| 报告期末基金份额总额 | 90,684,289.46 份 | |
| 投资目标 | 本基金在控制风险和保持较高流动性的前提下，追求基金资产的稳健增值。 | |
| 投资策略 | 本基金通过对宏观经济形势的持续跟踪，基于对利率、信用等市场的分析和预测，综合运用久期配置策略、期限结构配置策略、类属配置策略、信用债和资产支持证券投资策略、跨市场投资策略等策略，力争实现基金资产的稳健增值。 | |
| 业绩比较基准 | 中债综合全价指数收益率×80%+一年期定期存款利率(税后)×20% | |
| 风险收益特征 | 本基金为债券型基金，其预期风险和预期收益水平高于货币型基金，低于股票型、混合型基金。 | |
| 基金管理人 | 农银汇理基金管理有限公司 | |
| 基金托管人 | 南京银行股份有限公司 | |
| 下属分级基金的基金简称 | 农银金季三个月持有债券 A | 农银金季三个月持有债券 C |
| 下属分级基金的交易代码 | 020583 | 020584 |
| 报告期末下属分级基金的份额总额 | 62,308,849.79 份 | 28,375,439.67 份 |

§3 主要财务指标和基金净值表现

3.1 主要财务指标

单位：人民币元

| 主要财务指标 | 报告期（2025 年 4 月 1 日-2025 年 6 月 30 日） | |
|-----------------|-------------------------------------|---------------|
| | 农银金季三个月持有债券 A | 农银金季三个月持有债券 C |
| 1. 本期已实现收益 | 323,755.94 | 127,143.40 |
| 2. 本期利润 | 357,757.39 | 142,941.97 |
| 3. 加权平均基金份额本期利润 | 0.0051 | 0.0048 |
| 4. 期末基金资产净值 | 63,740,168.67 | 28,988,337.32 |
| 5. 期末基金份额净值 | 1.0230 | 1.0216 |

注：1、本期已实现收益指基金本期利息收入、投资收益、其他收入（不含公允价值变动收益）扣除相关费用后的余额，本期利润为本期已实现收益加上本期公允价值变动收益。

2、所述基金业绩指标不包括持有人认购或交易基金的各项费用，计入费用后实际收益水平要低于所列数字。

3.2 基金净值表现

3.2.1 基金份额净值增长率及其与同期业绩比较基准收益率的比较

农银金季三个月持有债券 A

| 阶段 | 净值增长率① | 净值增长率标准差② | 业绩比较基准收益率③ | 业绩比较基准收益率标准差④ | ①－③ | ②－④ |
|------------|--------|-----------|------------|---------------|--------|--------|
| 过去三个月 | 0.50% | 0.02% | 0.90% | 0.08% | -0.40% | -0.06% |
| 过去六个月 | 0.60% | 0.02% | -0.01% | 0.09% | 0.61% | -0.07% |
| 过去一年 | 1.71% | 0.02% | 2.09% | 0.08% | -0.38% | -0.06% |
| 自基金合同生效起至今 | 2.30% | 0.02% | 3.08% | 0.08% | -0.78% | -0.06% |

农银金季三个月持有债券 C

| 阶段 | 净值增长率① | 净值增长率标准差② | 业绩比较基准收益率③ | 业绩比较基准收益率标准差④ | ①－③ | ②－④ |
|-------|--------|-----------|------------|---------------|--------|--------|
| 过去三个月 | 0.47% | 0.02% | 0.90% | 0.08% | -0.43% | -0.06% |
| 过去六个月 | 0.54% | 0.02% | -0.01% | 0.09% | 0.55% | -0.07% |
| 过去一年 | 1.61% | 0.02% | 2.09% | 0.08% | -0.48% | -0.06% |

| | | | | | | |
|----------------|-------|-------|-------|-------|--------|--------|
| 自基金合同 生效起至今 | 2.16% | 0.02% | 3.08% | 0.08% | -0.92% | -0.06% |
|----------------|-------|-------|-------|-------|--------|--------|

3.2.2 自基金合同生效以来基金累计净值增长率变动及其与同期业绩比较基准收益率变动的比较

农银金季三个月持有债券A累计净值增长率与同期业绩比较基准收益率的历史走势对比图

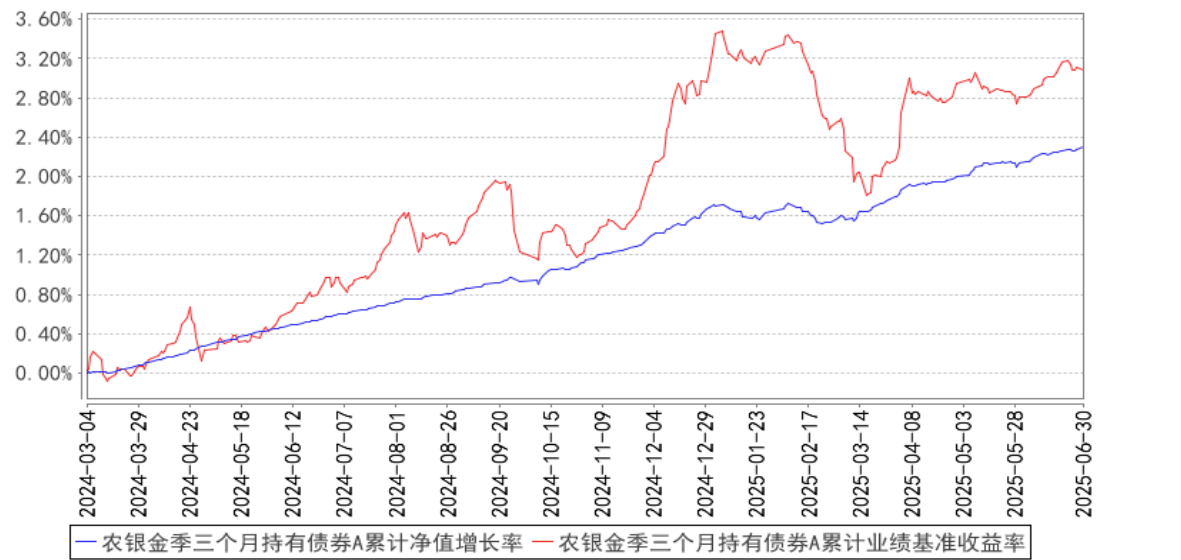

农银金季三个月持有债券C累计净值增长率与同期业绩比较基准收益率的历史走势对比图

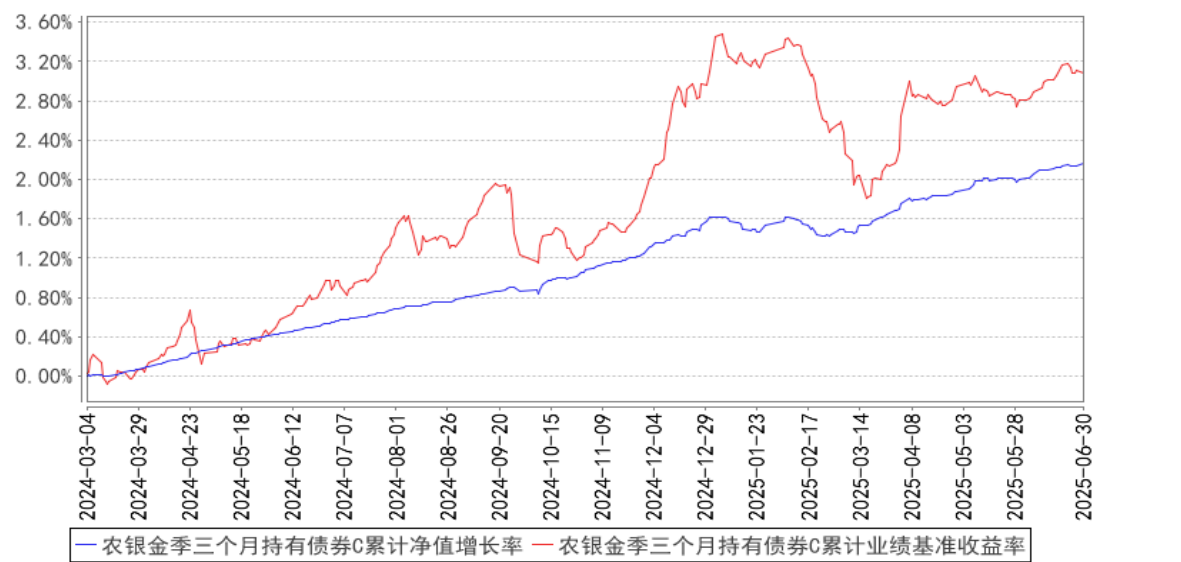

注：本基金的投资组合比例为：债券资产占基金资产的比例不低于 80%。本基金持有现金或者到期日在一年以内的政府债券投资比例不低于基金资产净值的 5%，其中，现金不包括结算备付金、存出保证金、应收申购款等。如果法律法规或中国证监会变更投资品种的投资比例限制，基金管理人在履行适当程序后，可以调整上述投资品种的投资比例。本基金建仓期为基金合同生效日

（2024 年 3 月 4 日）起六个月，建仓期满时，本基金各项投资比例已达到基金合同规定的投资比例。

3.3 其他指标

无。

§4 管理人报告

4.1 基金经理（或基金经理小组）简介

| 姓名 | 职务 | 任本基金的基金经理期限 | | 证券从业年限 | 说明 |
|-----|----------------|----------------|------|--------|--|
| | | 任职日期 | 离任日期 | | |
| 史向明 | 本基金的基金经理、投资副总监 | 2024 年 3 月 4 日 | - | 24 年 | 理学硕士，具有基金从业资格。历任中国银河证券公司上海总部债券研究员、天治基金管理公司债券研究员及基金经理、上投摩根基金管理公司固定收益部投资经理。现任农银汇理基金管理有限公司投资副总监、基金经理。 |

4.1.1 期末兼任私募资产管理计划投资经理的基金经理同时管理的产品情况

报告期末，本基金基金经理不存在兼任私募资产管理计划投资经理的情况。

4.2 管理人对报告期内本基金运作遵规守信情况的说明

本报告期内，本基金管理人严格遵守《证券投资基金法》和其他有关法律法规、基金合同的相关规定，依照诚实信用、勤勉尽责、安全高效的原则管理和运用基金资产，没有损害基金份额持有人利益的行为。

4.3 公平交易专项说明

4.3.1 公平交易制度的执行情况

报告期内，本产品管理人严格执行了《证券投资基金管理公司公平交易制度指导意见》等法规和公司内部公平交易制度的规定，通过系统和人工等方式在各环节严格控制交易公平执行，确保旗下管理的所有投资组合得到公平对待。

本报告期内，上述公平交易制度和控制方法总体执行情况良好，通过对交易价差做专项分析，未发现旗下投资组合之间存在不公平交易的现象。

4.3.2 异常交易行为的专项说明

报告期内未发现本基金存在异常交易行为。

报告期内，所有投资组合参与的交易所公开竞价同日反向交易成交较少的单边交易量未超过

该证券当日成交量的 5%。

4.4 报告期内基金的投资策略和运作分析

二季度债市受中美关税冲击影响较大。关税战导致市场对经济的修复预期再度走弱，市场风险偏好再度下降，债市再回牛市。10 年期国债收益在 4 月清明假期前后短短两天下行约 15bp，之后基本保持了窄幅震荡的格局。央行于 5 月再度降准降息，货币市场流动性再度转向宽松。相比一季度末，1 年期国债、国开债收益率分别下行 20bp 和 16bp 至 1.34%和 1.48%，10 年期国债、国开债收益率分别下行 17bp 和 15bp 至 1.65%和 1.69%，1 年、3 年和 5 年 AAA 信用债利率分别下行 24bp、18bp 和 20bp。一季度中债总指数上涨 1.53%，中债企业债总指数上涨 1.06%，中债综合指数上涨 1.67%。

本基金持仓以中高等级信用债为主，二季度适度增持中短久期信用债，并提高组合杠杆。国内经济开局良好，但关税冲击使得目前市场预期重返悲观，债券市场再度进入顺风状态。但问题仍在于目前债市极低的债券收益率和非常平坦的债券收益率曲线已然对这些定价且债市资金非常拥挤，预计债券市场仍难摆脱窄幅震荡的格局。

4.5 报告期内基金的业绩表现

截至本报告期末农银金季三个月持有债券 A 基金份额净值为 1.0230 元，本报告期基金份额净值增长率为 0.50%；截至本报告期末农银金季三个月持有债券 C 基金份额净值为 1.0216 元，本报告期基金份额净值增长率为 0.47%；同期业绩比较基准收益率为 0.90%。

4.6 报告期内基金持有人数或基金资产净值预警说明

本报告期内，本基金管理人严格遵守《公开募集证券投资基金运作管理办法》第四十一条的规定。报告期内，本基金未出现上述情形。

§5 投资组合报告

5.1 报告期末基金资产组合情况

| 序号 | 项目 | 金额（元） | 占基金总资产的比例（%） |
|----|---------|----------------|--------------|
| 1 | 权益投资 | — | — |
| | 其中：股票 | — | — |
| 2 | 基金投资 | — | — |
| 3 | 固定收益投资 | 107,527,432.56 | 99.81 |
| | 其中：债券 | 107,527,432.56 | 99.81 |
| | 资产支持证券 | — | — |
| 4 | 贵金属投资 | — | — |
| 5 | 金融衍生品投资 | — | — |

| | | | |
|---|-------------------|----------------|--------|
| 6 | 买入返售金融资产 | - | - |
| | 其中：买断式回购的买入返售金融资产 | - | - |
| 7 | 银行存款和结算备付金合计 | 205,054.52 | 0.19 |
| 8 | 其他资产 | 1,668.47 | 0.00 |
| 9 | 合计 | 107,734,155.55 | 100.00 |

5.2 报告期末按行业分类的股票投资组合

5.2.1 报告期末按行业分类的境内股票投资组合

本基金本报告期末未持有股票。

5.2.2 报告期末按行业分类的港股通投资股票投资组合

本基金本报告期末未持有港股通投资股票。

5.3 期末按公允价值占基金资产净值比例大小排序的股票投资明细

5.3.1 报告期末按公允价值占基金资产净值比例大小排序的前十名股票投资明细

本基金本报告期末未持有股票。

5.4 报告期末按债券品种分类的债券投资组合

| 序号 | 债券品种 | 公允价值（元） | 占基金资产净值比例（%） |
|----|-----------|----------------|--------------|
| 1 | 国家债券 | - | - |
| 2 | 央行票据 | - | - |
| 3 | 金融债券 | 107,527,432.56 | 115.96 |
| | 其中：政策性金融债 | 15,173,708.22 | 16.36 |
| 4 | 企业债券 | - | - |
| 5 | 企业短期融资券 | - | - |
| 6 | 中期票据 | - | - |
| 7 | 可转债（可交换债） | - | - |
| 8 | 同业存单 | - | - |
| 9 | 其他 | - | - |
| 10 | 合计 | 107,527,432.56 | 115.96 |

5.5 报告期末按公允价值占基金资产净值比例大小排序的前五名债券投资明细

| 序号 | 债券代码 | 债券名称 | 数量（张） | 公允价值（元） | 占基金资产净值比例（%） |
|----|-----------|--------------|---------|---------------|--------------|
| 1 | 09240432 | 24 农发清发 32 | 100,000 | 10,105,975.34 | 10.90 |
| 2 | 2028041 | 20 工商银行二级 01 | 80,000 | 8,303,802.74 | 8.95 |
| 3 | 212300003 | 23 江苏银行债 02 | 73,000 | 7,548,688.80 | 8.14 |
| 4 | 212380011 | 23 上海银行债 02 | 70,000 | 7,238,974.63 | 7.81 |

| | | | | | |
|---|---------|-------------------|--------|--------------|------|
| 5 | 2321029 | 23 东莞农商小微 债 01 | 70,000 | 7,236,122.85 | 7.80 |
|---|---------|-------------------|--------|--------------|------|

5.6 报告期末按公允价值占基金资产净值比例大小排序的前十名资产支持证券投资
明细

本基金本报告期末未持有资产支持证券。

5.7 报告期末按公允价值占基金资产净值比例大小排序的前五名贵金属投资明细

本基金本报告期末未持有贵金属投资。

5.8 报告期末按公允价值占基金资产净值比例大小排序的前五名权证投资明细

本基金本报告期末未持有权证。

5.9 报告期末本基金投资的国债期货交易情况说明

5.9.1 本期国债期货投资政策

本基金本报告期末未持有国债期货。

5.9.2 报告期末本基金投资的国债期货持仓和损益明细

本基金本报告期末未持有国债期货。

5.9.3 本期国债期货投资评价

本基金本报告期末未持有国债期货。

5.10 投资组合报告附注

5.10.1 本基金投资的前十名证券的发行主体本期是否出现被监管部门立案调查，或
在报告编制日前一年内受到公开谴责、处罚的情形

2025 年 1 月 2 日，上海银行股份有限公司因贷款管理严重违反审慎经营规则、代理销售业务严重违反审慎经营规则，被上海金融监管局罚款 200 万元。

2025 年 3 月 27 日，上海银行股份有限公司因违反金融统计相关规定，被中国人民银行罚款 110 万元。

2024 年 11 月 28 日，东莞农村商业银行股份有限公司因 EAST 系统数据与银行业非现场监管报表、客户风险系统数据存在偏差，被国家金融监督管理总局东莞监管分局罚款 35 万元。

2024 年 12 月 3 日，东莞农村商业银行股份有限公司因债券承销管理不到位、向超龄客户代
销不适当的保险产品，被国家金融监督管理总局东莞金融监管分局罚款合计 80 万元。

2024 年 12 月 30 日，中国光大银行股份有限公司因：1. 违反账户管理规定；2. 违反清算管

理规定；3. 违反反假货币业务管理规定；4. 违反人民币流通管理规定；5. 占压财政存款或者资金；6. 违反国库科目设置和使用规定；7. 违反信用信息采集、提供、查询及相关管理规定；8. 未按规定履行客户身份识别义务；9. 未按规定保存客户身份资料和交易记录；10. 未按规定报送大额交易报告或者可疑交易报告；11. 与身份不明的客户进行交易，被中国人民银行警告，没收违法所得 201.77033 万元，罚款 1677.06009 万元。

本基金管理人经研究分析认为上述处罚未对该发行人发行的证券的投资价值产生重大的实质性影响。本基金投资上述证券的投资决策程序符合公司投资制度的规定。

其余证券的发行主体本期没有被监管部门立案调查或在本报告编制日前一年内受到公开谴责、处罚的情况。

5.10.2 基金投资的前十名股票是否超出基金合同规定的备选股票库

本基金本报告期末未持有股票。

5.10.3 其他资产构成

| 序号 | 名称 | 金额（元） |
|----|---------|----------|
| 1 | 存出保证金 | 1,658.47 |
| 2 | 应收证券清算款 | — |
| 3 | 应收股利 | — |
| 4 | 应收利息 | — |
| 5 | 应收申购款 | 10.00 |
| 6 | 其他应收款 | — |
| 7 | 其他 | — |
| 8 | 合计 | 1,668.47 |

5.10.4 报告期末持有的处于转股期的可转换债券明细

本基金本期末未持有处于转股期的可转换债券。

5.10.5 报告期末前十名股票中存在流通受限情况的说明

本基金本报告期末不存在前十名股票中有流通受限的情况。

§6 开放式基金份额变动

单位：份

| 项目 | 农银金季三个月持有债券 A | 农银金季三个月持有债券 C |
|----------------|------------------|------------------|
| 报告期期初基金份额总额 | 76,055,547.06 | 30,732,421.33 |
| 报告期期间基金总申购份额 | 407,145.90 | 509,723.48 |
| 减：报告期期间基金总赎回份额 | 14,153,843.17 | 2,866,705.14 |

| | | |
|---------------------------|---------------|---------------|
| 报告期期间基金拆分变动份额（份额减少以“-”填列） | - | - |
| 报告期期末基金份额总额 | 62,308,849.79 | 28,375,439.67 |

注：总申购份额含红利再投、转换入份额；总赎回份额含转换出份额。

§7 基金管理人运用固有资金投资本基金情况

7.1 基金管理人持有本基金份额变动情况

单位：份

| 项目 | 农银金季三个月持有债券 A | 农银金季三个月持有债券 C |
|--------------------------|---------------|---------------|
| 报告期期初管理人持有的本基金份额 | 10,001,250.00 | - |
| 报告期期间买入/申购总份额 | 0.00 | - |
| 报告期期间卖出/赎回总份额 | 0.00 | - |
| 报告期期末管理人持有的本基金份额 | 10,001,250.00 | - |
| 报告期期末持有的本基金份额占基金总份额比例（%） | 16.05 | - |

7.2 基金管理人运用固有资金投资本基金交易明细

截至本季度末，基金管理人无运用固有资金投资本基金情况。

§8 报告期末发起式基金发起资金持有份额情况

| 项目 | 持有份额总数 | 持有份额占基金总份额比例(%) | 发起份额总数 | 发起份额占基金总份额比例(%) | 发起份额承诺持有期限 |
|-------------|---------------|-----------------|---------------|-----------------|------------|
| 基金管理人固有资金 | 10,001,250.00 | 11.03 | 10,001,250.00 | 11.03 | 3 年 |
| 基金管理人高级管理人员 | - | - | - | - | - |
| 基金经理等人员 | - | - | - | - | - |
| 基金管理人股东 | - | - | - | - | - |
| 其他 | - | - | - | - | - |
| 合计 | 10,001,250.00 | 11.03 | 10,001,250.00 | 11.03 | - |

§9 影响投资者决策的其他重要信息

9.1 报告期内单一投资者持有基金份额比例达到或超过 20%的情况

本基金本报告期内无单一投资者持有基金份额比例达到或超过 20%的情况。

9.2 影响投资者决策的其他重要信息

无。

§10 备查文件目录

10.1 备查文件目录

- 1、中国证监会准予注册本基金募集的文件；
- 2、《农银汇理金季三个月持有期债券型发起式证券投资基金基金合同》；
- 3、《农银汇理金季三个月持有期债券型发起式证券投资基金托管协议》；
- 4、基金管理人业务资格批件、营业执照；
- 5、基金托管人业务资格批件和营业执照复印件；
- 6、本报告期内公开披露的临时公告。

10.2 存放地点

备查文件存放于基金管理人的办公地址：中国（上海）自由贸易试验区银城路 9 号 50 层。

10.3 查阅方式

投资者可到基金管理人的办公地址及网站免费查阅备查文件。在支付工本费后，投资者可在合理时间内取得备查文件的复制件或复印件。

农银汇理基金管理有限公司

2025 年 7 月 18 日