

证券代码：688018

证券简称：乐鑫科技



乐鑫信息科技（上海）股份有限公司 2025 年半年度报告



重要提示

一、 本公司董事会及董事、高级管理人员保证半年度报告内容的真实性、准确性、完整性，不存在虚假记载、误导性陈述或重大遗漏，并承担个别和连带的法律责任。

二、 重大风险提示

公司已在本报告中详细阐述公司在经营过程中可能面临的各种风险及应对措施，敬请查阅本报告第三节“管理层讨论与分析”之“四、风险因素”。

三、 公司全体董事出席董事会会议。

四、 本半年度报告未经审计。

五、 公司负责人TEO SWEE ANN、主管会计工作负责人邵静博及会计机构负责人（会计主管人员）邵静博声明：保证半年度报告中财务报告的真实、准确、完整。

六、 董事会决议通过的本报告期利润分配预案或公积金转增股本预案

无

七、 是否存在公司治理特殊安排等重要事项

适用 不适用

八、 前瞻性陈述的风险声明

适用 不适用

本报告如涉及公司未来计划、发展战略等前瞻性陈述，不构成公司对投资者的实质承诺，请投资者注意投资风险。

九、 是否存在被控股股东及其他关联方非经营性占用资金情况

否

十、 是否存在违反规定决策程序对外提供担保的情况

否

十一、 是否存在半数以上董事无法保证公司所披露半年度报告内容的真实性、准确性和完整性

否

十二、 其他

适用 不适用

目录

第一节	释义.....	4
第二节	公司简介和主要财务指标.....	7
第三节	管理层讨论与分析.....	13
第四节	公司治理、环境和社会.....	43
第五节	重要事项.....	46
第六节	股份变动及股东情况.....	62
第七节	债券相关情况.....	68
第八节	财务报告.....	68

备查文件目录	载有公司负责人、主管会计工作负责人、会计机构负责人（会计主管人员）签名并盖章的财务报表
	载有会计师事务所盖章、注册会计师签名并盖章的审计报告原件
	报告期内公开披露过的所有公司文件的正本及公告的原稿

第一节 释义

在本报告书中，除非文义另有所指，下列词语具有如下含义：

常用词语释义		
中国证监会	指	中国证券监督管理委员会
上交所	指	上海证券交易所
本报告期、报告期	指	2025年1月1日至2025年6月30日
元、万元、亿元	指	人民币元、万元、亿元，但文中另有所指除外
乐鑫科技、乐鑫、公司、本公司、母公司	指	乐鑫信息科技（上海）股份有限公司
Teo Swee Ann	指	中文姓名：张瑞安，本公司实际控制人
ESP Tech	指	Espressif Technology Inc.
Impromptu	指	Impromptu Capital Inc.
ESP Investment	指	Espressif Investment Inc.
乐鑫香港	指	乐鑫（香港）投资有限公司，本公司控股股东
Shinvest	指	Shinvest Holding Ltd.，曾用名 Eastgate，本公司股东
明栈、明栈信息科技有限公司、M5Stack	指	深圳市明栈信息科技有限公司(M5Stack)，知名物联网整体解决方案提供商，本期内被收购控股权，成为本公司控股子公司
高通	指	Qualcomm Incorporated，股票代码为 QCOM.O，知名集成电路设计公司，纳斯达克交易所上市公司
联发科	指	台湾联发科技股份有限公司（MediaTek.Inc），股票代码为 2454.TW，知名集成电路设计公司，台湾证券交易所上市公司
美满、Marvell	指	Marvell Technology Group Ltd.，股票代码为 MRVL.O，知名集成电路设计公司，纳斯达克交易所上市公司
恩智浦、NXP	指	NXP Semiconductors N.V.，股票代码为 NXPI，知名集成电路设计公司，纳斯达克交易所上市公司
瑞昱	指	瑞昱半导体股份有限公司（Realtek Semiconductor Corp.），股票代码为 2379.TW，知名集成电路设计公司，台湾证券交易所上市公司
英飞凌	指	Infineon Technologies，股票代码为 IFX，知名集成电路设计公司，法兰克福证券交易所上市公司
Nordic	指	Nordic Semiconductor ASA（前身为 Nordic VLSI），挪威知名无晶圆厂半导体公司，股票代码为 NOD，奥斯陆证券交易所上市公司
Silicon Labs	指	Silicon Laboratories, Inc.（简称为 Silicon Labs），美国无晶圆厂半导体公司，股票代码 SLAB，美国纳斯达克证券交易所上市公司
WSTS	指	世界半导体贸易统计协会（World Semiconductor Trade Statistics 的缩写）
TSR	指	Techno Systems Research，知名日本调查机构，覆盖电子元器件、半导体、电子设备、汽车等行业
集成电路、芯片、IC	指	一种微型电子器件或部件，采用一定的半导体制作工艺，把一个电路中所需的晶体管、二极管、电阻、电容和电感等元件通过一定的布线方法连接在一起，组合成完整的电子电路，并制作在一小块或几小块半导体晶片或介质基片上，然后封装在一个管壳内，成为具有所需电路功能的微型结构

晶圆	指	用以制造集成电路的圆形硅晶体半导体材料
集成电路设计	指	包括电路功能设计、结构设计、电路设计及仿真、版图设计、绘制和验证，以及后续处理过程等流程的集成电路设计过程
物联网、IoT	指	一个动态的全球网络基础设施，它具有基于标准和互操作通信协议的自组织能力，其中物理的和虚拟的“物”具有身份标识、物理属性、虚拟的特性和智能的接口，并与信息网络无缝整合
AI、人工智能	指	研究、开发用于模拟、延伸和扩展人的智能的理论、方法、技术及应用系统的技术科学
AI-IoT、AIoT	指	人工智能技术与物联网整合应用，物联网采集底层数据，人工智能技术处理、分析数据并实现相应功能，两项技术相互促进，应用领域广泛
API	指	应用程序接口(Application Programming Interface)，是一种计算接口，它定义多个软件中介之间的交互，以及可以进行的调用或请求的种类，如何进行调用或发出请求，应使用的数据格式，应遵循的惯例等。它还可以提供扩展机制，以使用户可以通过各种方式对现有功能进行不同程度的扩展
AWS	指	Amazon Web Services（亚马逊云计算服务）的缩写
CMOS	指	Complementary Metal Oxide Semiconductor（互补金属氧化物半导体）的缩写，指制造大规模集成电路芯片用的一种技术
Fabless	指	无晶圆生产设计企业，指企业只从事集成电路研发和销售，而将晶圆制造、封装和测试环节分别委托给专业厂商完成
HMI	指	Human Machine Interface（人机接口）的缩写，也叫人机界面。人机界面(又称用户界面或使用界面)是系统和用户之间进行交互和信息交换的媒介，它实现信息的内部形式与人类可以接受形式之间的转换。
IP	指	知识产权
MAC	指	Media Access Control Address（媒体访问控制地址）的缩写，也称为局域网地址、以太网地址或物理地址，是一个用来确认网上设备位置的地址，具有全球唯一性
MCU	指	Micro Controller Unit（微控制单元）的缩写，是把中央处理器的频率与规格作适当缩减，并将内存、计数器、USB等周边接口甚至驱动电路整合在单一芯片中，形成芯片级的计算机
Mesh 网络	指	无线网格网络，一种新型无线网络技术，部署安装简便、结构灵活、稳定性高
OpenAI	指	一个专注于人工智能研究和部署的实验室
RISC	指	Reduced Instruction Set Computer（精简指令集计算机）的缩写，该指令集精简了指令数目和寻址方式，指令并行执行效果好，编译器效率高
RISC-V	指	基于精简指令集计算（RISC）原理建立的开放指令集架构，RISC-V指令集开源，设计简便，工具链完整，可实现模块化设计
SoC	指	System on Chip 的缩写，即片上系统、系统级芯片，是将系统关键部件集成在一块芯片上，可以实现完整系统功能的芯片电路
ESP-IDF	指	ESP-IoT Development Framework 的缩写，是乐鑫科技产品使用的物联网操作系统，一般将其烧写至产品闪存中，以实现特定功能
ESP-ADF	指	ESP-Audio Development Framework 的缩写，是乐鑫科技自主研发的开源音频框架，具备语音识别功能

ESP RainMaker	指	乐鑫科技自主研发的云产品，打通底层芯片到上层软件应用全链路，包含所有乐鑫产品、设备固件、第三方语音助手集成、手机 APP 和云后台，可便于开发者快速进行云端部署。
闪存、Flash	指	Flash Memory，全称为快闪存储器，是一种非易失性（即断电后存储信息不会丢失）半导体存储芯片，具备反复读取、擦除、写入的技术属性，属于存储器中的大类产品。相对于硬盘等机械磁盘，具备读取速度快、功耗低、抗震性强、体积小的应用优势；相对于随机存储器，具备断电存储的应用优势
2.4GHz	指	一个工作频段，2.4GHz ISM（Industry Science Medicine），是全球公开通用的一种短距离无线频段。泛指 2.4~2.483GHz 的频段，实际的使用规定因国家不同而有所差异
5GHz	指	一个工作频段，5GHz ISM，是指在频率、速度、抗干扰等方面优于 2.4GHz 的一种无线频段。泛指 5.15~5.85GHz 的频段，实际的使用规定因国家不同而有所差异
Wi-Fi	指	Wireless Fidelity 的缩写，是一种无线传输规范，用于家庭、商业、办公等区域的无线连接技术
Wi-Fi 4	指	是一项由 IEEE 标准协会制定的无线局域网标准，支持 2.4GHz 和 5GHz 频段
Wi-Fi MCU、MCU Wi-Fi	指	MCU 嵌入式 Wi-Fi，是一种集成 MCU 的 Wi-Fi 芯片种类，在单一芯片上集成了 MCU 和 Wi-Fi 无线协议栈
802.11n、Wi-Fi 4	指	是一项由 IEEE 标准协会制定的无线局域网标准，支持 2.4GHz 和 5GHz 频段
802.11ac、Wi-Fi 5	指	又称 5G Wi-Fi，是一项由 IEEE 标准协会制定的无线局域网标准，仅在 5GHz 频段上工作
802.11ax、Wi-Fi 6	指	高效率无线标准（High-Efficiency Wireless，HEW），是一项由 IEEE 标准协会制定的无线局域网标准，支持 2.4GHz 和 5GHz 频段，兼容 802.11a/b/g/n/ac
Wi-Fi 6E	指	Wi-Fi 6 的加强版，将 802.11ax 所使用的频段扩展到频率范围为 5.925~7.125GHz 区域
Wi-Fi 7	指	Wi-Fi 7 是一项由 IEEE 标准协会制定的无线局域网标准，支持 2.4GHz、5GHz 和 6GHz 频段，兼容 802.11a/b/g/n/ac/ax
蓝牙、经典蓝牙、Bluetooth	指	一种支持设备短距离通信（一般 10m 内）的 2.4GHz 无线电技术及其相关通讯标准。通过它能在包括移动电话、掌上电脑、无线耳机、笔记本电脑、相关外设等众多设备之间进行无线信息交换
低功耗蓝牙、Bluetooth LE	指	Bluetooth Low Energy，与经典蓝牙使用相同的 2.4GHz 无线电频率的一种局域网技术，旨在用于医疗保健、运动健身、信标、安防、家庭娱乐等领域的新兴领域
Thread	指	一种无线通信协议标准，基于 IEEE 802.15.4 协议，低功耗，可自组网，支持 IPv6
Zigbee	指	一种无线通信协议标准，基于 IEEE 802.15.4 协议，低功耗，可自组网
Matter	指	一个智能家居开源标准项目，由亚马逊、苹果、谷歌、CSA 联盟联合发起，旨在开发、推广一项免除专利费的新连接协议，提高产品之间兼容性

OFDMA	指	一项解决多用户传输均衡性问题的技术，可使多用户通信更有序，提升Wi-Fi的体验和效率
SKU	指	Stock Keeping Unit 的缩写，库存量单位，是产品的唯一标识符

第二节 公司简介和主要财务指标

一、公司基本情况

公司的中文名称	乐鑫信息科技（上海）股份有限公司
公司的中文简称	乐鑫科技
公司的外文名称	Espressif Systems (Shanghai) Co., Ltd.
公司的外文名称缩写	Espressif Systems
公司的法定代表人	TEO SWEE ANN
公司注册地址	上海市浦东新区御北路 235 弄 3 号楼 1-7 层
公司注册地址的历史变更情况	2025 年 8 月 21 日完成工商变更，由“中国（上海）自由贸易试验区碧波路 690 号 2 号楼 204 室”修改为“上海市浦东新区御北路 235 弄 3 号楼 1-7 层”
公司办公地址	上海市浦东新区御北路 235 弄 3 号楼 1-7 层
公司办公地址的邮政编码	201204
公司网址	http://www.espressif.com
电子信箱	ir@espressif.com

二、联系人和联系方式

	董事会秘书（信息披露境内代表）	证券事务代表
姓名	王珏	徐闻
联系地址	上海市浦东新区御北路 235 弄 3 号楼	上海市浦东新区御北路 235 弄 3 号楼
电话	021-61065218	021-61065218
传真	不适用	不适用
电子信箱	ir@espressif.com	ir@espressif.com
微信公众号	乐鑫董办	

三、信息披露及备置地点变更情况简介

公司选定的信息披露报纸名称	证券时报
登载半年度报告的网站地址	www.sse.com.cn
公司半年度报告备置地点	公司证券事务部

四、公司股票/存托凭证简况

（一）公司股票简况

√适用 □不适用

公司股票简况				
股票种类	股票上市交易所及板块	股票简称	股票代码	变更前股票简称
A 股	上海证券交易所科创板	乐鑫科技	688018	不适用

(二) 公司存托凭证简况

□适用 √不适用

五、 其他有关资料

□适用 √不适用

六、 公司主要会计数据和财务指标

(一) 主要会计数据

单位：元 币种：人民币

主要会计数据	本报告期 (1-6月)	上年同期	本报告期比上年 同期增减(%)
营业收入	1,245,540,795.98	920,212,266.02	35.35
利润总额	260,809,966.77	142,283,991.40	83.30
归属于上市公司股东的净利润	261,262,177.23	151,642,463.88	72.29
归属于上市公司股东的扣除非经常性损益的净利润	239,237,629.01	145,677,367.55	64.22
剔除股份支付影响的归属于上市公司股东的净利润	280,052,681.95	166,973,653.55	67.72
经营活动产生的现金流量净额	114,422,824.60	-25,676,834.22	不适用
	本报告期末	上年度末	本报告期末比上年 度末增减(%)
归属于上市公司股东的净资产	2,431,189,203.14	2,149,974,683.07	13.08
总资产	3,217,701,484.47	2,649,465,358.38	21.45

(二) 主要财务指标

主要财务指标	本报告期 (1-6月)	上年同期 (重述后)	上年同期 (重述前)	本报告期比上年同 期增减(%)
基本每股收益(元/股)	1.6868	1.2940	1.8116	30.36
稀释每股收益(元/股)	1.6868	1.2940	1.8116	30.36
扣除非经常性损益后的基本每股收益(元/股)	1.5446	1.2431	1.7403	24.25
加权平均净资产收益率(%)	11.30	7.91	7.91	增加3.39个百分点
扣除非经常性损益后的加权平均净资产收益率(%)	10.35	7.60	7.60	增加2.75个百分点
研发投入占营业收入的比例(%)	21.54	23.76	23.76	减少2.22个百分点

注：2025年6月公司实施2024年度权益分派，向全体股东每10股以资本公积金转增4股。根据《企业会计准则第34号》的第13条规定，按照调整后的股数重新计算往期每股收益，故对2024年1-6月的基本每股收益、稀释每股收益和扣除非经常性损益后的基本每股收益进行追溯调整。本报告期比上年同期增减的数据是基于2024年1-6月的重述后数据进行计算。

公司主要会计数据和财务指标的说明

√适用 □不适用

归属于上市公司股东的净利润为 26,126.22 万元，较上年同期增加 10,961.97 万元，同比增长 72.29%；归属于上市公司股东的扣除非经常性损益的净利润为 23,923.76 万元，较上年同期增加 9,356.03 万元，同比增长 64.22%。公司本期净利润增长主要受三项因素综合影响，一是营业收入增长，二是毛利率稳中有升，三是费用增速控制在营业收入增速之下，经营杠杆效应显现。

(1) 营业收入：本期实现营业收入 124,554.08 万元，较上年同期增加 32,532.85 万元，同比增长 35.35%。本期营收增长主要得益于下游各行各业数字化与智能化渗透率不断提升，以及近年的新增潜力客户逐步放量。在应用端，智能家居仍然是我们的主要收入来源，但非智能家居领域已经呈现出更高的增速，并带动了我们的整体成长。乐鑫的产品应用于泛 IoT 领域，着眼于长期的数字化升级，而非依赖某个行业或客户的短期爆发性增长。

(2) 毛利率：本期综合毛利率较上年同期增加 2.00 个百分点，销售综合毛利为 56,303.58 万元，较上年同期增加 16,553.90 万元，同比增长 41.65%。

由于公司产品境内境外销售皆有，境内客户人民币定价，境外客户美元定价。成本结构也混杂双币种，因此汇率波动会自动中和，对整体影响有限。

本期各产品定价策略保持稳定，毛利率波动主要系销售的结构性变动影响，同时因采购量提升获得进一步的成本规模效应。在综合毛利率能达到预设的 40% 目标的情况下，公司会尽量减少定价变动。

(3) 研发费用：本期研发费用投入 26,824.45 万元，较上年同期增加 4,956.22 万元，同比增长 22.66%。公司的研发策略是保持核心技术自研，大量投入底层技术研发。本期末研发人员数量 589 人，较上年同期增长 13.49%。研发费用中包含计提奖金 4,381.28 万元和股份支付费用 1,684.87 万元（2024 年同期研发费用中的奖金为 3,828.54 万元，股份支付费用为 1,407.63 万元）。

(4) 股份支付费用：本期股份支付费用总额为 1,879.05 万元，上年同期为 1,533.12 万元。剔除股份支付影响后的归属于上市公司股东的净利润为 28,005.27 万元。

(5) 销售费用：本期销售费用 3,791.16 万元，较上年同期增加 899.58 万元，同比增长 31.11%。本期特许权使用费占销售费用比重达 39.47%，同比增长 20.69%，低于营收增速。公司基于 RISC-V 开放指令集自研处理器的产品线收入进入高增长阶段，相关产品节省了处理器特许权使用费的支出。

按销售区域划分的收入

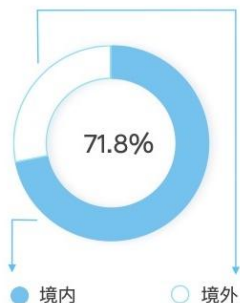

按销售渠道划分的收入

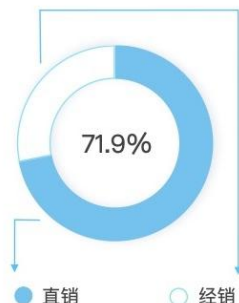

前五大客户集中度



按产品种类划分的收入

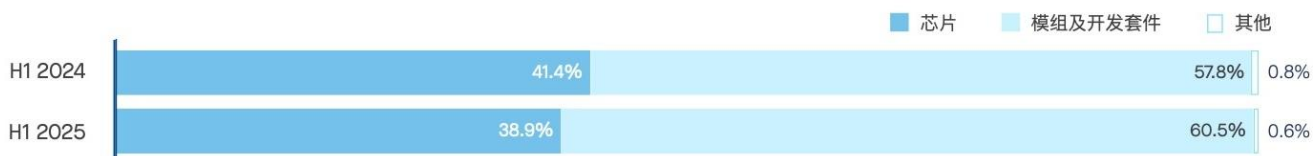

关键财务指标



图 2.1 关键指标

经营活动现金净流入 11,442.28 万元，上年同期为净流出 2,567.68 万元，主要是由于如下因素综合所致：

(1)销售端：销售商品、提供劳务收到的现金同比增加 31,979.68 万元，同比增长 32.63%，系对客户销售增长所致。

(2)采购端：购买商品、接受劳务支付的现金同比增加 7,906.43 万元，同比增长 10.62%。由于近年来新增潜力客户开始放量，销售快速增长，本年度积极采购。

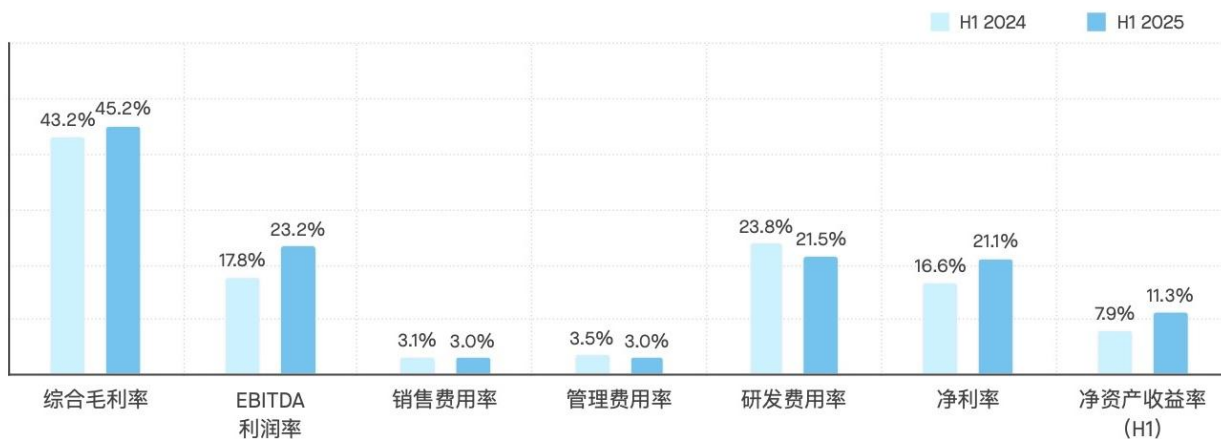
(3)人力成本：公司总人数 840 人，同比增长 15.38%，主要系公司持续推进多个研发项目所致。随着研发模块的不断扩展和产品研发难度提升，公司持续扩招研发人员。同时随着业务量上升，

商务和生产支持人员也有所增加。支付给职工及为职工支付的现金同比增加 6,355.70 万元，同比增长 26.93%。

归属于上市公司股东的所有者权益较上年度末增加 13.08%，总资产较上年末增加 21.45%。

基本每股收益同比增长 30.36%，稀释每股收益同比增长 30.36%。加权平均净资产收益率同比增加 3.39 个百分点，主要系本报告期归属于上市公司股东的净利润同比增长 72.29%所致。

扣除非经常性损益后的基本每股收益同比增长 24.25%，扣除非经常性损益后的加权平均净资产收益率同比去年增加 2.75 个百分点，主要系归属于上市公司股东的扣除非经常性损益的净利润增长 64.22%所致。

七、境内外会计准则下会计数据差异

适用 不适用

八、非经常性损益项目和金额

适用 不适用

单位:元 币种:人民币

非经常性损益项目	金额	附注（如适用）
非流动性资产处置损益，包括已计提资产减值准备的冲销部分	-31,229.05	七、71 和七、75
计入当期损益的政府补助，但与公司正常经营业务密切相关、符合国家政策规定、按照确定的标准享有、对公司损益产生持续影响的政府补助除外	16,656,558.60	七、67
除同公司正常经营业务相关的有效套期保值业务外，非金融企业持有金融资产和金融负债产生的公允价值变动损益以及处置金融资产和金融负债产生的损益	8,433,932.88	七、68
计入当期损益的对非金融企业收取的资金占用费		
委托他人投资或管理资产的损益		
对外委托贷款取得的损益		
因不可抗力因素，如遭受自然灾害而产生的各项资产损失		
单独进行减值测试的应收款项减值准备转回		
企业取得子公司、联营企业及合营企业的投资成本小于取得投资时应享有被投资单位可辨认净资产公允价值产生的收益		
同一控制下企业合并产生的子公司期初至合并日的当期净损益		
非货币性资产交换损益		
债务重组损益		
企业因相关经营活动不再持续而发生的一次性费用，如安置职工的支出等		

因税收、会计等法律、法规的调整对当期损益产生的一次性影响		
因取消、修改股权激励计划一次性确认的股份支付费用		
对于现金结算的股份支付，在可行权日之后，应付职工薪酬的公允价值变动产生的损益		
采用公允价值模式进行后续计量的投资性房地产公允价值变动产生的损益		
交易价格显失公允的交易产生的收益		
与公司正常经营业务无关的或有事项产生的损益		
受托经营取得的托管费收入		
除上述各项之外的其他营业外收入和支出	263,225.06	七、74 和七、75
其他符合非经常性损益定义的损益项目	564,946.34	七、67
减：所得税影响额	3,858,727.52	
少数股东权益影响额（税后）	4,158.09	
合计	22,024,548.22	

对公司将《公开发行证券的公司信息披露解释性公告第1号——非经常性损益》未列举的项目认定为非经常性损益项目且金额重大的，以及将《公开发行证券的公司信息披露解释性公告第1号——非经常性损益》中列举的非经常性损益项目界定为经常性损益的项目，应说明原因

适用 不适用

九、存在股权激励、员工持股计划的公司可选择披露扣除股份支付影响后的净利润

适用 不适用

单位：元 币种：人民币

主要会计数据	本报告期 (1-6月)	上年同期	本期比上年同期 增减(%)
扣除股份支付影响后的净利润	281,830,269.76	168,044,259.17	67.71

十、非企业会计准则业绩指标说明

适用 不适用

单位：元 币种：人民币

	本期数	上期数
会计指标：归属于上市公司股东的净利润	261,262,177.23	151,642,463.88
调整项目：股份支付费用	18,790,504.72	15,331,189.67
非企业会计准则财务指标：剔除股份支付影响的归属于上市公司股东的净利润	280,052,681.95	166,973,653.55

选取该非企业会计准则财务指标的原因

该指标相比于归属于上市公司股东的净利润，能够更真实地反映本公司的经营盈利能力，聚焦核心业务表现。

选取的非企业会计准则财务指标或调整项目较上一年度发生变化的说明

适用 不适用

该非企业会计准则财务指标本期增减变化的原因

主要系三项因素综合影响所致，一是营业收入增长，二是毛利率稳中有升，三是费用增速控制在营业收入增速之下，经营杠杆效应显现。

第三节 管理层讨论与分析

一、报告期内公司所属行业及主营业务情况说明

(一) 所处行业情况

1. 行业的发展阶段、基本特点、主要技术门槛

公司主要从事集成电路产品的研发设计和销售，根据中国证监会《上市公司行业分类指引》（2012年修订），公司所处行业属于“软件和信息技术服务业”，行业代码为“I65”。根据国民经济行业分类与代码（GB/T4754-2017），公司所处行业属于“软件和信息技术服务业”中的“集成电路设计”。

集成电路作为支撑国民经济发展的战略性新兴产业，受到政府政策的大力支持。随着物联网、人工智能、汽车电子、半导体照明、智能手机、可穿戴设备等下游新兴应用领域的兴起，全球电子产品市场规模逐年扩大，带动了上游集成电路行业的加速发展。

全球半导体市场正处于持续增长阶段。根据世界半导体贸易统计组织（WSTS）的报道，2025年上半年，全球半导体市场规模达到3,460亿美元，同比增长18.9%。这得益于数据中心基础设施的需求以及初期人工智能边缘应用的兴起。2025年全年预测已上调至7,280亿美元，年增长率为15.4%。

SoC 行业

公司硬件产品以 AIoT SoC 为主要核心，部分高性能产品线具备边缘 AI 计算能力。随着人工智能和机器学习技术的不断普及，SoC 芯片不仅仅满足于基本的控制功能，还拥有更强大的计算能力和更高的集成度，能够在单一芯片上集成更多的功能模块，提高单颗芯片的性能的同时具备更先进的电源管理技术。随着物联网的渗透率不断提升，将有更多的嵌入式系统和设备接入互联网，从而推动 SoC 芯片需求的快速增长。未来，SoC 将在智能家居、智慧城市、工业物联网等众多领域得到广泛应用。在技术进步和市场需求的双重驱动下，Fortune Business Insights 预测，SoC 市场至 2032 年规模将达 2,698.3 亿美元，年复合增长率为 9.4%。其中，边缘人工智能和物联网设备据 Mordor Intelligence 预测至 2030 年复合年增长率可达 12.4%。

随着全球加速进入以 AI 为关键驱动的智能时代，对于处理器的架构创新优化需求迫切。RISC-V 架构凭借其低功耗、低成本、开放性、可模块化、简洁、面积小和速度快等优点，受到了业界的广泛关注，正在 MCU 和 SoC 行业中迅速崛起，尤其在 IoT 领域已经逐渐形成主流。作为开放指令集，RISC-V 不受特定国家或公司的垄断，具有很强的国际化和标准化潜力；工程师可以自主修改指令集架构，为创新和定制化设计提供了巨大的空间。公司自 2020 年之后的新产品皆已使用自研的基于 RISC-V 指令集的处理器的架构。

无线芯片行业

无线芯片行业包含多种无线通信技术，公司的产品在无线技术方面主要是 Wi-Fi、蓝牙和 Thread/Zigbee 方向。在物联网领域，以上这些无线技术都各有所长，适用于不同的应用场景，且都有着较大的基础市场。Wi-Fi 主要应用分布于智能家居中的家用电器设备、家庭物联网配件（例如灯、插座等）、工业控制及其他各种品类，适用于带电源类的设备；低功耗蓝牙被广泛应用于

电池供电的控制类移动设备中、可穿戴设备以及照明；Thread/Zigbee 广泛应用在传感器类的设备、工业控制以及照明。

根据 Statista 的预测，2025 年全球物联网市场可达 10,590 亿美元，2025-2029 年间将以 10.17% 的年复合增长率高速增长，至 2029 年市场规模将达到 15,600 亿美元。

物联网的价值正从“联网功能”向“业务赋能”跃迁，人工智能与物联网的深度融合，将赋予设备“智慧”。未来，更多的传统产业会搭载物联网芯片完成转型升级，从而带动整个无线处理器芯片行业的增长。

智能家居行业

随着物联网、人工智能及无线通信技术的进步，智能家居的部署与应用变得更加便利，以往难以实现智能化改造的场景如今也具备了接入“万物智联”体系的条件。人工智能技术通过解析用户偏好与行为习惯，能够准确识别指令并作出智能响应，从而提供更符合个性化需求的服务，显著提升居住舒适度。与此同时，谷歌、苹果、亚马逊等科技龙头企业积极拓展智能家居业务版图，在推动产品普及的过程中不断完善智能生态系统。通过持续的市场培育与推广，消费者对智能家居产品的认可度不断提高，预计未来市场渗透率与产业规模将保持稳定增长态势。

据 Precedence Research 预测，2025 年全球智能家居市场收入将达到 1,622.7 亿美元，未来 10 年年复合增长率达 27.11%。

2. 公司所处的行业地位分析及其变化情况

公司在物联网 Wi-Fi MCU 通信芯片领域具有领先的市场地位。根据半导体行业调查机构 TSR 发布的《Wireless Connectivity Market Analysis》，乐鑫在 Wi-Fi 的分支领域 Wi-Fi MCU 市场中出货量全球第一，在大 Wi-Fi 市场位居全球第五，仅次于 MediaTek、Qualcomm、Realtek 和 Broadcom，产品具有较强的国际市场竞争力。

随着产品矩阵逐步丰富，乐鑫的目标将不再局限于物联网设备领域。除手机以外的其他领域都将成为乐鑫 Wi-Fi 产品线新的目标市场，市场容量扩大至现有的 2.5 倍。此外，公司将继续围绕“处理+连接”的产品战略，面向多方位的 AIoT SoC 发展，积极开拓高速数传、蓝牙、Thread、高性能 SoC 等新的市场领域。主要竞争对手为：瑞昱、联发科、高通、恩智浦、英飞凌、Silicon Labs、Nordic。

3. 报告期内新技术、新产业、新业态、新模式的发展情况和未来发展趋势

计算“边缘化”趋势正推动更多 AI 能力和计算资源向边缘设备转移，这既为 SoC 设计企业创造了新的发展机遇，也对芯片的性能、功耗与尺寸 (PPA) 提出了更严苛的要求。作为物联网边缘及终端设备的核心，系统级芯片 (SoC) 不仅需要持续提升运算性能，还必须严格控制功耗并优化芯片面积。传统通用型 MCU/MPU/CPU 已难以适应多样化的应用场景需求，唯有结合边缘计算领域的技术创新与商业模式突破，才能充分释放 AI 与算力的潜力。

在物联网通信领域，Wi-Fi、蓝牙、Thread、Zigbee、NB-IOT 和 Cat.1 等协议各有所长，分别适用于不同应用场景，这种多协议并存的格局将持续主导未来 IoT 市场发展。

此外，计算架构“开放”激发开源硬件创新，RISC-V 掀起了开源硬件和开放芯片设计的热潮，现已得到全球很多大中企业、科研机构和初创公司的支持，围绕 RISC-V 成长起来的生态和社群也发展迅猛，从基础 RISC-V ISA、内核 IP 到开发环境和软件工具，都在推动 RISC-V 生态的进一步扩大。报告期内，采用 RISC-V 架构产品的出货量持续增加，其产业生态正在不断完善，而 AIoT 时代碎片化的需求也将为 RISC-V 带来更多的发展机遇。

2024 年以来，生成式 AI 在各行业的应用不断落地，越来越多的企业积极利用大模型技术解决商业挑战，并取得了一系列成果。然而，不同应用场景对软件和 AI 算法的要求各异，虽然在边缘侧增加 AI 推理功能已经技术可行，但还需要定制化的芯片才能实现具有 AI 增强性能的处理器的。

当前，中小企业和初创公司更多专注于应用软件和 AI 算法方面，而大中型企业则更注重边缘计算的生态建设。

2024 年，AIGC 技术发展迅猛，大模型的处理能力取得重大突破，能够更好地理解和生成复杂内容，推动各行业的数字化和智能化进入新的阶段。以乐鑫的智能 AI 开发套件 EchoEar（喵伴）为例，该套件以端到端开发为核心理念，构建起从硬件接入、智能体构建到生态联动的一站式开发流程，为开发者提供了一条高效、开放、具备可复制性的落地路径。喵伴的智能对讲与情绪识别能力可主动识别用户的意图与情绪变化，并通过动态表情互动进行响应，增强设备的人格化表现；长记忆能力支持对用户对话内容的持续记录，实现更具陪伴感的个性化体验；离线语音唤醒与声源定位结合电机控制，可实现 180°范围内的方向跟踪，使设备交互更自然、更具沉浸感；此外，喵伴还支持 MCP 协议与 Function Call 能力，可用于远程控制家庭设备，作为智能家居系统的本地中枢。

此外，乐鑫凭借丰富的开源资源和活跃的技术社区，为人工智能模型的优化与训练提供了大量高质量学习资料。客户可借助 GitHub Copilot 等智能开发工具，实现高效的代码开发，进一步提升开发效率，加速智能物联网产品的落地，持续推动物联网长尾市场的发展。

（二）主要业务、主要产品或服务情况

1、战略规划

乐鑫科技不仅仅是一家芯片公司，而是已进化成为一家物联网技术生态型公司。乐鑫拥有全栈的工程能力，包括硬件、操作系统、软件方案、云以及 AI，向全球所有的企业和开发者们提供一站式的 AIoT 产品和服务。公司业务由我们的连接技术及芯片设计能力、平台系统支持能力、大量的软件应用方案以及繁荣的开发者生态支撑。此外乐鑫还提供开发环境、工具软件、云服务以及丰富详细的文档支持。我们的产品具有通用性，可以拓展应用到下游各种业务领域。



图 3.1 公司产品战略

2、乐鑫产品矩阵

公司产品以“处理+连接”为方向。在物联网领域，目前已有多款物联网芯片产品系列。“处理”以 SoC 为核心，包括 AI 计算；“连接”以无线通信为核心，目前已包括 Wi-Fi、蓝牙和 Thread、Zigbee 技术，产品边界进一步扩大。



图 3.2 乐鑫产品矩阵

注：更多产品信息，可使用官网产品选型工具了解 <https://products.espressif.com>

随着乐鑫产品矩阵的不断扩展，客户可根据具体的应用场景和自身需求选择合适的类别。公司官网已配置产品选型工具，用户可根据细分需求选择合适的芯片产品。

ESP32-S 系列自 ESP32-S3 芯片开始，强化了边缘 AI 方向的应用。ESP32-S3 芯片增加了用于加速神经网络计算和信号处理等工作的向量指令 (vector instructions)。AI 开发者们通过使用这些向量指令，可以实现高性能的图像识别、语音唤醒和识别等应用。

ESP32-C 系列中的 ESP32-C6 芯片可以为用户提供 2.4GHz Wi-Fi 6 技术的体验，其低功耗 Wi-Fi 表现出众，可以协助公司拓展电池或储能设备驱动的应用市场。ESP32-C5 是公司第一款 2.4&5GHz 双频 Wi-Fi 6 产品线，是我们在自研高频 Wi-Fi 技术上的重大突破，可以协助公司拓展和视频流应用相关消费电子市场。报告期内新发布的 ESP32-C61 在继承 ESP32-C2 和 ESP32-C3 成功经验的基础上，显著优化了外设、强化了连接性能，并扩展了存储选项，将为用户设备带来更出色的物联网性能，满足更高要求的智能设备连接需求。

ESP32-H 系列中 ESP32-H4 的发布，标志着公司在 Wi-Fi 和蓝牙技术领域之外又新增了对 IEEE 802.15.4 技术的支持，进入 Thread/Zigbee 市场，进一步拓展了公司的 AIoT SoC 的产品线和技术边界。ESP32-H4 在功耗、连接性能和内存扩展能力方面均进行了显著升级，标志着乐鑫在自研低功耗蓝牙芯片领域的重大技术突破，升级到支持蓝牙 5.4 核心规范的几乎全部功能，并通过了蓝牙 6.0 的官方认证。

ESP32-P4 是乐鑫突破传统涉猎的通信+物联网市场，进军多媒体市场的首款不带无线连接功能的 SoC，可供对于边缘计算能力需求较高的客户使用。它由乐鑫自研的高性能双核 RISC-V 处理器驱动，拥有 AI 指令扩展、先进的内存子系统，并集成高速外设，充分满足下一代嵌入式应用对界面支持、边缘计算能力和 IO 连接特性等方面提出的更高需求。

报告期内，公司首款支持 Wi-Fi 6E 的无线通信芯片已完成工程样片测试，计划于 2025 年下半年量产。这标志着乐鑫在高性能无线通信芯片领域实现新突破，正式进军 Wi-Fi 6E 高速数通与透传市场，并计划推出一系列产品以满足多样化应用需求。

除了提供性能卓越的智能硬件，乐鑫还提供完整丰富的软件解决方案，帮助客户快速实现产品智能化，缩短开发周期。其中，公司的云产品 ESP RainMaker 已形成一个完整的 AIoT 平台，集成我们的芯片硬件、第三方语音助手、手机 App 和云后台等，实现了硬件、软件应用和云端一站式的产品服务战略。

3、M5Stack 产品矩阵

乐鑫在 2024 年第二季度收购了明栈信息科技 (M5Stack) 的多数股权。M5Stack 以其创新的硬件开发方法而闻名，并为用户提供了一个模块化、开源的平台，简化了物联网和嵌入式系统解决方案的创建，大大提高了部署效率。M5Stack 的生态系统围绕其旗舰主控模块构建，该模块由乐鑫科技的 ESP32 系列芯片驱动，两家公司之间有深厚的技术协同效应。



图 3.3 M5Stack 产品矩阵

M5Stack 的产品组合主要包括物联网应用解决方案所需的控制器和其他硬件模块，主要销往工业、教育和开发者市场。M5Stack 以每周上新一款硬件产品的惊人速度保持着快速创新节奏。多样化的产品组合中已有 300 多个 SKU，帮助开发者快速实现原型机验证。

M5Stack 产品在教育和开发者市场中的增长，可协同乐鑫强化在开发者生态中的影响力。同时也加速了乐鑫产品在终端客户中的设计进程，最终为乐鑫科技的芯片和模组业务带来更多 B 端商机。

4、下游应用

乐鑫已发展作为一家支撑上万家商业客户和上百万开发者的物联网生态平台，下游应用市场呈现多样性。公司产品设计上符合工业级要求，因此随着智能化在各行各业从 0 到 1 的发展，公司产品开始适用于越来越多的行业应用。



图 3.4 乐鑫产品下游应用市场

综上，我们认为公司业务的增长将来自于以下几项驱动因素：

- 智能家居智能化渗透率的不断提升，保持稳健增长；
- 非智能家居的其他行业智能化发展加速，未来的智能化渗透率提升；
- 公司芯片产品线的继续扩张（例如从单 Wi-Fi 芯片发展到目前已涵盖 2.4 & 5GHz Wi-Fi 6、蓝牙、Thread/Zigbee 等多种连接技术的芯片，未来还将增加 Wi-Fi 6E、Wi-Fi 7；持续强化边缘 AI 功能，例如语音 AI、图像 AI 等功能）；
 - 结合繁荣的开发者生态内容，生成式 AI 技术的发展降低公司产品的学习门槛，促进公司业务发展，扩大品牌影响力；
 - 云产品带来业务协同效应，从仅销售硬件发展到提供硬件、软件、云产品一站式服务。

（三）主要经营模式

经营模式：Fabless 模式，即无晶圆厂生产制造、仅从事集成电路设计的经营模式。公司集中优势资源用于产品研发、设计环节，只从事集成电路的研发、设计和销售，生产制造环节由晶圆制造及封装测试企业代工完成。公司在完成集成电路版图的设计后，将版图交予晶圆制造厂商，由晶圆制造厂商按照版图生产出晶圆后，再交由封装测试厂商完成封装、测试环节，公司取得芯片成品后，主要用于对外销售，部分芯片委托模组加工商进一步加工成模组，再对外销售。

销售模式：公司采用直销为主、经销为辅的销售模式，经销客户为获得乐鑫官方授权的经销商和电子元器件网络分销平台，获得授权的经销商通常具备方案设计能力。其他客户为直销客户。

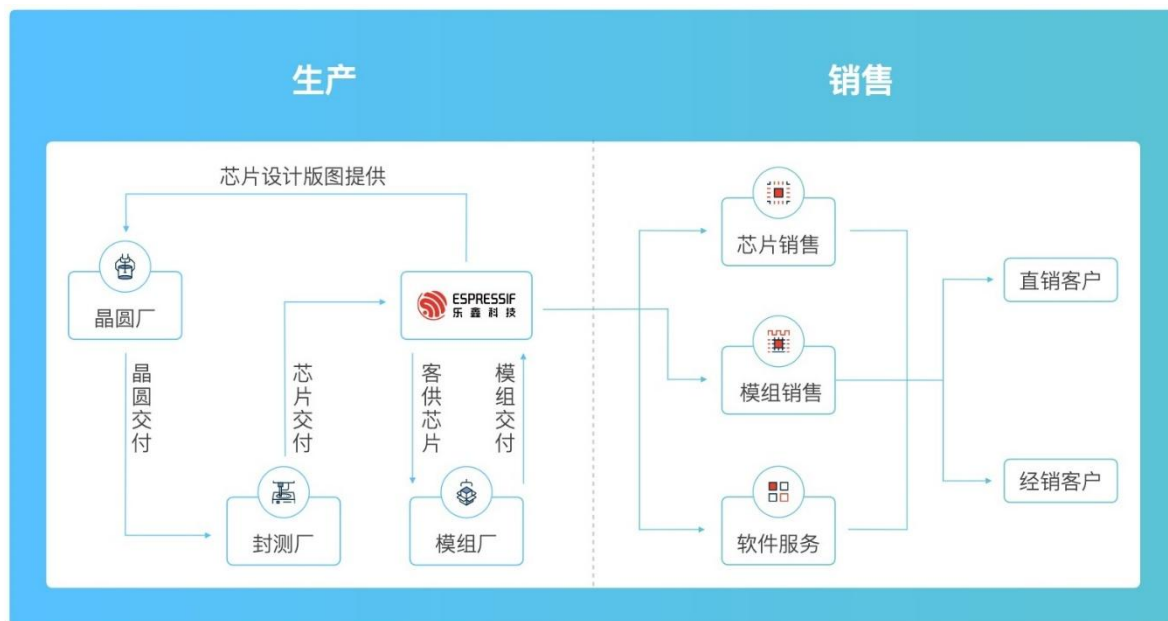

（四）商业模式

B2D2B 商业模式(Business-to-Developer-to-Business)，打造开发者生态来获取企业商业机会的商业模式：

- 打造生态环境，吸引大量的开发者加入生态；
- 大部分开发者是商业公司的技术开发人员（可以是任何行业，不论公司规模），开发者会带来所在公司的业务商机；
- 在选型芯片、评估软件方案时，同行业公司之间会互相参考；
- 公司把握住主动前来咨询的商机，转化为销售收入。

乐鑫打造的开发者生态具有平台效应：

- 开发者越多，产生的软硬件方案就会越多；
- 创造的软硬件方案越多，就会有更多的开发者加入并相互交流；
- 互动产生的内容越多，参与的开发者就越多，搜索内容的使用者也会越多；

随着影响力增长，其他第三方平台加入生态系统，并引入新的开发者，形成正反馈。





每时每刻都有新讨论



图 3.6 开发者社群内容输出统计

网络平台上可搜索到关于学习使用公司产品的书籍逾 200 本，涵盖中文、英语、德语、法语、日语等 10 余国语言。

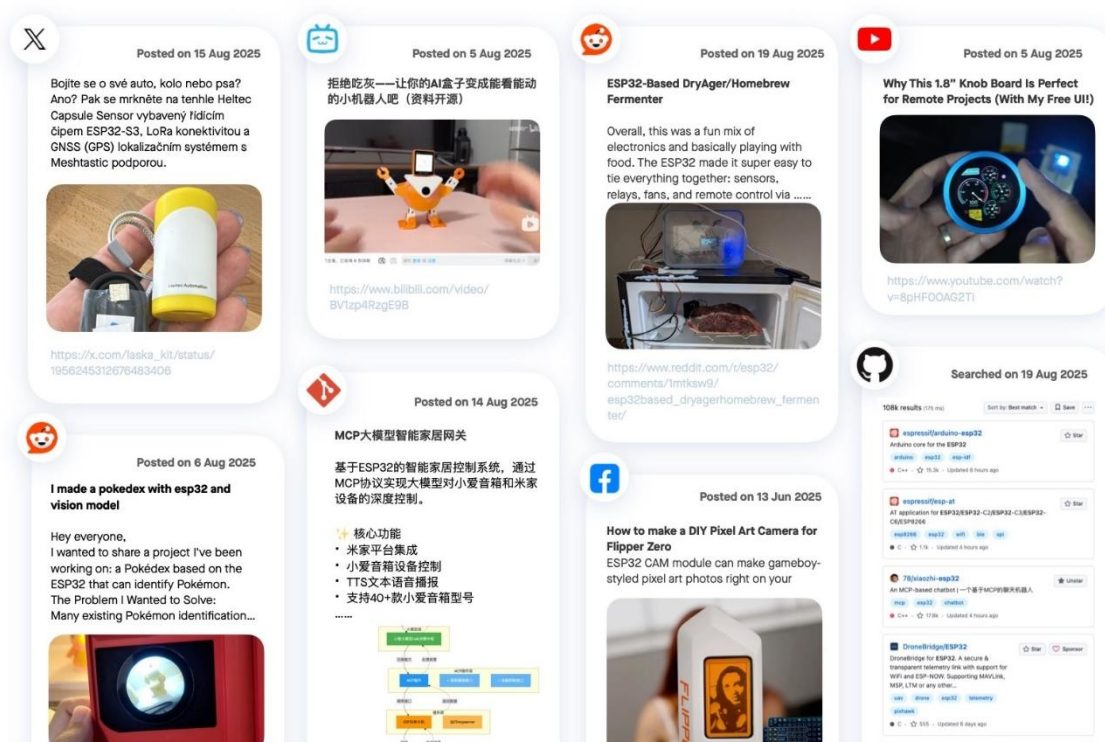

图 3.7 部分关于学习使用乐鑫产品的书籍

新增重要非主营业务情况

□适用 √不适用

二、经营情况的讨论与分析

乐鑫科技是物联网领域的专业芯片设计企业及整体解决方案供应商，公司以“处理+连接”为方向，为用户提供 AIoT SoC 及其软件，现已发展成为一家物联网技术生态型公司。我们的产品为全球数亿用户实现安全、稳定的无线连接、语音交互、人脸识别、数据管理与处理等服务。我们通过自有的软件工具链和芯片硬件可以形成研发闭环，同时又将软件开发工具包开放给开发者社区。在此过程中，我们的生态系统和开发者社区中聚集起了许多与我们一起工作并积极交流的用户。

我们凭借自研芯片、操作系统、工具链、开发框架等，构建丰富的应用场景和解决方案，致力于为世界开启智能生活，用技术共享推动万物智联。我们将以 AIoT 领域为核心，推动可持续的经营和财务表现。

2025 年半年度经营情况请查阅本报告第二节“公司简介和主要财务指标”之“六、公司主要会计数据和财务指标”。

非企业会计准则财务指标变动情况及展望

适用 不适用

剔除股份支付影响后的归属于上市公司股东的净利润为 28,005.27 万元，较上年同期增加 11,307.90 万元，同比增长 67.72%；增长主要系三项因素综合影响所致，一是营业收入增长，二是毛利率稳中有升，三是费用增速控制在营业收入增速之下，经营杠杆效应显现。

报告期内公司经营情况的重大变化，以及报告期内发生的对公司经营情况有重大影响和预计未来会有重大影响的事项

适用 不适用

三、报告期内核心竞争力分析

（一）核心竞争力分析

适用 不适用



图 3.8 公司核心竞争力示意图

乐鑫的核心竞争力由如下几个方面构成：

品牌力量：ESP32 的品牌在开发者中有很强认同感，这种认同感成为了公司竞争优势和成功的关键因素。用户之所以认同 ESP32 品牌，是因为其可靠性、性能和多功能性在各种应用和行业得到了验证。品牌效应不仅可以留存客户，还吸引了新客户，从而进一步加强乐鑫在市场的地位。



图 3.9 乐鑫品牌影响力

优秀的芯片设计能力：乐鑫独立设计开发了自己的芯片产品，核心 IP 皆为自研。这些芯片具有丰富的功能，确保乐鑫的产品在市场上脱颖而出，避免了同质化竞争。通过对整个设计过程的完全控制，乐鑫可以实现创新，并把控性能与品质。

全栈工程能力：乐鑫拥有从 IP 开发到完整的芯片设计、操作系统、固件、软件框架、应用方案、硬件设计、边缘 AI、云和 APP 的全栈工程开发能力。这种全栈工程专业能力使得乐鑫能够提供高度集成的解决方案，满足更广泛的客户需求。控制和优化技术栈每一层的能力是乐鑫在整个行业中的独到之处，也让我们能够提供无缝集成且高效的优质产品和服务。

优越的性价比和稳定支持：乐鑫的产品以高性能、低成本著称，这使其在市场上具有竞争力。公司产品具有优越的性价比、长期可用性并提供稳定和长期的软硬件技术支持。

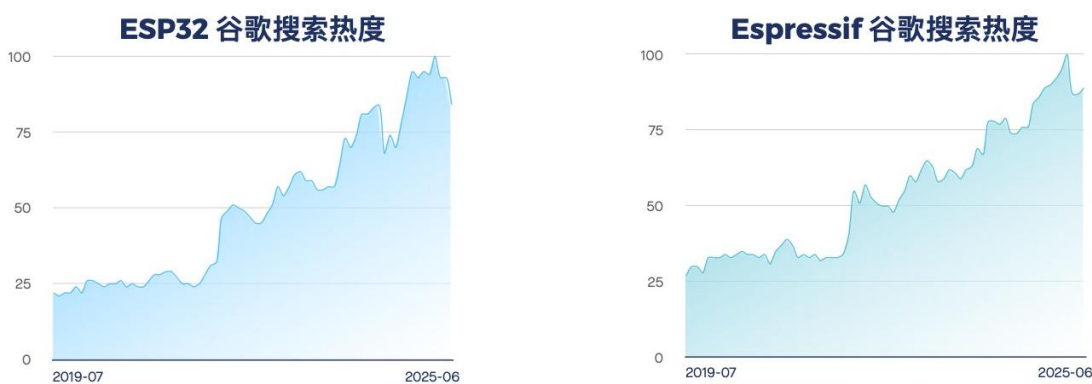
广泛的社群支持：乐鑫获得了庞大的专业工程师社群支持，这些工程师熟悉乐鑫产品的开发平台并推广乐鑫的价值主张。这个庞大且积极参与的社群不仅帮助乐鑫的产品迅速被采纳和传播，还通过反馈和知识共享促进了持续改进。强大的社群支持提升了公司的市场影响力，增强了我们作为行业信赖和创新领导者的声誉。

综合来看，优秀的半导体设计能力、全栈工程能力、优越的性价比和稳定支持及广泛的社群支持共同铸就了乐鑫的品牌力量，在开发者和下游客户群体中建立了良好的口碑。

(二) 报告期内发生的导致公司核心竞争力受到严重影响的事件、影响分析及应对措施

适用 不适用

(三) 核心技术与研发进展

1、核心技术及其先进性以及报告期内的变化情况

公司核心技术来源均为自主研发。经过多年的技术积累和产品创新，公司在嵌入式 MCU 无线通信芯片领域已拥有较多的技术积淀和持续创新能力，在芯片设计、人工智能、射频、设备控制、处理器、数据传输等方面均拥有了自主研发的核心技术。本公司的核心技术主要包括：

序号	核心技术名称	核心技术简介	核心技术来源	创新方式
1	大功率 Wi-Fi 技术	在通用的 CMOS 半导体工艺条件下，提高 Wi-Fi 射频信号的发射功率。	自主研发	原始创新
2	高度集成的芯片设计技术	该技术能够大大减少外围元器件的需求，大幅降低客户的整体 BOM 成本。	自主研发	原始创新
3	低功耗电路设计技术	该技术大幅降低产品功耗，在芯片电流小于 5uA 时，仍能实现芯片运行。	自主研发	原始创新
4	Wi-Fi 基带技术	该技术能够为芯片提供高速、稳定的无线数据传输。	自主研发	原始创新
5	设计协处理器技术	该技术利用协处理器的指令设计，有效整合各种协处理器驱动的源，从而完成协议控制帧的处理分析和计算。	自主研发	原始创新
6	多核处理器操作系统	该技术用于建立基于资源划分的多系统架构，建立全局资源管理机制，从底层打造生态链。	自主研发	原始创新
7	Wi-Fi 物联网异构实现方法	该技术在 Wi-Fi 物联网中设置基带速率可调的 Wi-Fi 物联网桥接设备，该桥接设备	自主研发	原始创新

		采用时分的形式，分别以降基带速率方式与长距离物联网设备进行通信，以全基带速率方式与全基带速率设备进行通信。		
8	基于组 MAC 地址的多 Wi-Fi 物联网设备分组集体控制系统及方法	该技术对大量功能相近的 Wi-Fi 物联网设备，以组 MAC 地址进行群体操作，可以减少数据包发送数量，简化控制过程，加快被控设备的反应速度。	自主研发	原始创新
9	Wi-Fi Mesh 组网技术	该技术能够支持高带宽、高传输率的 Wi-Fi 设备组网。	自主研发	原始创新
10	AI 压缩算法技术	能够在小型芯片上进行人脸识别。可以使用户在低内存资源的小型芯片上应用 AI 技术，无需选型高性能高内存的高端芯片，降低成本。	自主研发	原始创新
11	基于 RISC-V 指令集 MCU 架构	该技术基于开源 RISC-V 指令集自主研发 32 位 MCU 架构，降低成本，实现软硬件一体化	自主研发	原始创新
12	AIoT 云计算软件技术	该技术与 AWS 无服务器架构高度集成，支持客户以极少的代码构建、开发和部署具有高安全性的定制 AIoT 解决方案	自主研发	原始创新

技术路线发展

随着公司发展，公司芯片产品已扩展至 AIoT SoC 领域，方向为“处理+连接”，“处理”涵盖 AI 和 RISC-V 处理器，“连接”涵盖以 Wi-Fi、蓝牙以及 Thread/Zigbee 为主的无线通信技术。研发范围包括相关技术的芯片设计以及底层的软件技术。

从两个维度来看，纵向是技术深度的拓展，横向是品类的拓展。



图 3.10 产品品类拓展图

• Wi-Fi 产品

Wi-Fi 联盟在 2024 年 1 月推出 Wi-Fi 7 认证计划；并于 2021 年初开启 Wi-Fi 6E 的认证计划，Wi-Fi 6 将进入快速发展期。

- ◆ Wi-Fi 6 识别支持 802.11ax 技术的设备，频段 2.4GHz 和 5GHz；Wi-Fi 6E 在 Wi-Fi 6 原有频段上增加了 6GHz 频段

- ◆ Wi-Fi 5 识别支持 802.11ac 技术的设备，频段 5GHz

- ◆ Wi-Fi 4 识别支持 802.11n 技术的设备，频段 2.4GHz 和 5GHz

每一代的 Wi-Fi 都提供了新的功能——更快的速度、更高的吞吐量和更好的体验。

目前公司的 Wi-Fi 产品已涵盖 Wi-Fi 4 和 Wi-Fi 6 技术，Wi-Fi 6E 产品已经研发成功。Wi-Fi 6 技术能够通过 OFDMA 支持现有 2.4GHz 和 5GHz 频段的大规模物联网使用场景。OFDMA 系统可动态地把可用带宽资源分配给需要的用户，很容易实现系统资源的优化利用。

公司发布的 ESP32-C5 产品线集成 2.4GHz/5GHz Wi-Fi 6+Bluetooth 5 (LE)，搭载 RISC-V 32 位单核处理器。2023 年，公司的另一款 Wi-Fi 6 系列的 ESP32-C6 已量产，此产品线为 2.4GHz Wi-Fi 6+Bluetooth 5(LE)+Thread/Zigbee 多合一，搭载 RISC-V 32 位单核处理器，可满足物联网的多模连接需求，公司产品矩阵正在进一步的丰富。

公司将继续密切关注 Wi-Fi 6 产品在物联网领域的接受度以及应用需求的变化，并相应进行产品线规划，目前已经具备 6GHz 的 Wi-Fi 6E 协议相关技术，并为 Wi-Fi 7 技术作了技术储备。

• 蓝牙技术

我们认为 Wi-Fi SoC 和 Bluetooth LE SoC，或是两者的集成产品，中期内会是物联网领域主要核心芯片。2019 年 1 月蓝牙技术联盟发布了蓝牙 5.1 核心规范，引入了方向查找定位功能，通过 AoA（到达角）和 AoD（离去角）技术提升定位精度。蓝牙方向查找定位系统适用于室内导航、资

产跟踪、智能家居设备定位等应用场景，新标准会为精确定位带来了更多的解决方案，并推动蓝牙定位解决方案产品的增长。2020年1月蓝牙技术联盟发布了蓝牙5.2核心规范，定义了新一代蓝牙音频标准 LE Audio（低功耗音频），新增多流音频和广播音频功能，适用于蓝牙音箱、助听器、多房间音频系统等应用场景。2021年7月蓝牙技术联盟发布了蓝牙5.3核心规范，主要对低功耗蓝牙中的周期性广播、连接更新、频道分级进行了完善，进一步提高了通讯效率、降低了功耗并提高了蓝牙设备的无线共存性。蓝牙技术联盟（Bluetooth SIG）于2023年1月发布了蓝牙5.4核心规范，新增了带响应的周期性广播、加密广播数据、LE GATT 安全级别特性和广告编码功能，旨在提升通信效率和安全性，特别适用需要与大量终端节点进行双向通信的应用场景，例如商场里面的电子货架标签系统。2024年9月，蓝牙技术联盟推出了蓝牙6.0核心规范，新增了蓝牙信道探测、基于决策的广告过滤、监测广告商、ISOAL 适配层的改进、LL 扩展功能集和帧空间更新等功能。尤其是蓝牙信道检测功能技术具有高精度、抗干扰能力强、安全性高和成本效益等显著优点，有望在未来几年实现广泛应用，为汽车数字钥匙、智能家居、物联网设备等领域带来更加安全、便捷、高效的连接体验。目前，公司 ESP32-C2、ESP32-C6、ESP32-H2 等产品主要支持蓝牙5.0的核心功能。而 ESP32-H4 的推出则标志着乐鑫在自研低功耗蓝牙芯片领域的重大技术突破，升级到支持蓝牙5.4核心规范的几乎全部功能，并通过了蓝牙6.0的官方认证。

• Thread/Zigbee 技术

Thread 和 Zigbee 都是基于 IEEE802.15.4，拥有 mesh 网络的拓扑优势，Thread 增加了对 IPv6 的支持。Thread 是目前主流智能家居生态（如 Google, Apple, Amazon, Smartthings 等）主推的网络连接协议，也是新的智能家居连接标准 Matter 使用的网络层协议之一。我们的 ESP32-H 系列产品采用低功耗蓝牙和 Thread combo 模式，ESP32-C5/C6 采用 Wi-Fi +低功耗蓝牙和 Thread 三合一模式，解锁了更加丰富的 Thread / Zigbee 应用场景，满足客户多元化的需求。近年主流手机开始集成 Thread 功能，如 iPhone 15 Pro 和 iPhone 16 系列，我们预期手机支持 Thread 也将成为一个趋势，可以预见会有更多基于手机直连的 Thread 应用场景。

综上，在横向品类拓展方面，我们将围绕物联网中主流的连接技术进行产品品类延展。

• RISC-V 架构的应用

RISC-V 是一种开放的、免费的、指令集的嵌入式芯片设计架构，该体系结构具有一致的 32 位和 64 位指令集。开发人员可能会扩展功能，但是核心仍然是通用的，并且在不同的实现之间是兼容的。

使用 RISC-V 的优势不仅在于减少了许可费用，还在于允许设计者扩展芯片架构的灵活性。RISC-V 是几十年来第一个主要的新架构。从与 MIPS 架构相同的谱系来看，它的设计反映了计算机架构的现代实践。然而，更重要的是相对完整的 IP、工具链和软件生态系统。

RISC-V 许可对核心的商业化没有限制，也没有对增加的增强功能强加任何开源要求，这对商业化很友好。这种灵活性很适合希望通过整合自己的知识产权来实现产品差异化的公司来进行竞争。

公司已将基于 RISC-V 指令集自研的 MCU 架构集成到产品中，这将会逐步降低许可证费用，并形成产品差异化。自 2020 年之后公司发布的新产品都搭载了自研的 RISC-V 32 位处理器，2023 年度发布的 ESP32-P4 已实现 RISC-V 双核 400MHz 主频。公司还在进一步研发基于 RISC-V 指令集的更高主频产品线。

• AI 应用发展

对于不同的 AI 领域应用，公司采用两种发展模式。

云端方案：公司使用自身的 Wi-Fi 产品进行数据传输，搭配第三方复杂的 AI 算法应用，尤其是云端的 AI 应用。AI 技术未来的应用发展方向会是多方面的，第三方还会针对不同的细分领域深化发展出不同的 AI 应用，与第三方合作，可以各取所长，共赢互利。目前，乐鑫芯片已可对接 OpenAI 的 ChatGPT、字节豆包、百度“文心一言”、阿里千问、DeepSeek 等各类大模型，目前在开发者社群中已涌现大量展示案例；而在商业应用中，目前以 AI 玩具为典型应用，并扩展至文旅、教育等应用场景，都逐步呈现出大模型和端侧硬件结合的商业化演进迹象。

端侧方案：将 AI 算法应用在自身的 MCU 中，研发 AI MCU 与无线连接功能集成的 SoC。例如，在 ESP32-S3 中已经集成了加速神经网络计算和信号处理等工作的向量指令 (vector instructions)。AI 开发者们将可以使用指令优化后的软件库，实现本地的图像识别、语音唤醒和识别等应用。目前公司已同步研发基于 ESP32-S3 芯片的离线语音唤醒/识别的技术，可实现多达 200 条离线命令词，可被广泛应用于智能家居设备，目前已有客户开始定制唤醒词和命令词。新产品 ESP32-P4 也具备边缘 AI 功能。

国家科学技术奖项获奖情况

适用 不适用

国家级专精特新“小巨人”企业、制造业“单项冠军”认定情况

适用 不适用

认定主体	认定称号	认定年度	产品名称
乐鑫信息科技(上海)股份有限公司	单项冠军示范企业	2020、2024	Wi-Fi MCU 物联网通信芯片及模组

2、报告期内获得的研发成果

截止 2025 年 6 月底，公司累计获得授权专利及软件著作权 210 项。其中发明专利 101 项，实用新型专利 33 项，外观设计专利 11 项，美国专利 39 项；公司已登记软件著作权 26 项。报告期内，公司新申请境内发明专利 10 项，获得境内发明专利批准 3 项；新提交境外专利申请共 5 项，获得境外专利 4 项。

报告期内获得的知识产权列表

	本期新增		累计数量	
	申请数 (个)	获得数 (个)	申请数 (个)	获得数 (个)
发明专利	10	3	161	101
实用新型专利	3	3	39	33
外观设计专利	0	0	11	11
软件著作权	0	0	27	26
其他	5	4	79	39
合计	18	10	317	210

注：

“申请数”已剔除放弃申请的数量和通过专利合作协定途径期满未进入指定国的申请数量；

“获得数”含授权已到期的实用新型专利数量；

“其他”包含通过专利合作协定途径、巴黎公约途径以及在印度直接申请专利三种情形。

3、研发投入情况表

单位：元

	本期数	上年同期数	变化幅度 (%)
费用化研发投入	268,244,537.84	218,682,369.57	22.66

资本化研发投入			
研发投入合计	268,244,537.84	218,682,369.57	22.66
研发投入总额占营业收入比例（%）	21.54	23.76	减少 2.22 个百分点
研发投入资本化的比重（%）			

研发投入总额较上年发生重大变化的原因

适用 不适用

研发投入资本化的比重大幅变动的原因及其合理性说明

适用 不适用

4、在研项目情况

√适用 □不适用

单位：万元

序号	项目名称	预计总投资规模	本期投入金额	累计投入金额	进展或阶段性成果	拟达到目标	技术水平	具体应用前景
1	ESP-IDF 5X	25,000.00	6,109.07	29,399.18	已完成	研发高性能低资源占用的固件，目标定位在对功耗和成本要求比较高的物联网应用领域	开发 IDF 组件管理器，集工具和服务为一体；升级 freeRTOS 内核；设计和实现下一代外部设备驱动程序；开发 USB 主机和设备功能库；新增支持基于 LLVM 项目和 Clang 编译器的交叉编译器工具链；支持在 Linux 主机上运行，用于测试和高级开发；支持使用 Rust 语言开发程序等	智能家居、消费电子、工业控制、健康医疗、车联网、能源管理、教育等物联网领域
2	RISC-V 多核应用处理器项目	50,000.00	10,922.10	27,497.04	产品开发阶段	打造安全、低功耗、高性能的，集成 RISC-V 多核处理器的无线 MCU，为物联网产品提供行业领先的射频性能、完善的安全机制和丰富的存储资源	设计高主频 RISC-V 多核处理器，四级流水线架构；支持 Wi-Fi6、低功耗蓝牙和 IEEE802.15.4 等通讯协议并不断升级	智能家居、消费电子、工业控制等广泛的物联网领域
3	云平台升级项目	25,000.00	3,697.86	8,054.06	产品设计阶段	开发和维护多个云平台相关产品及服务，包括 ESP RainMaker（完整的 AIoT 平台）、ESP Insights（远程设备诊断解决方案）、Matter 方案（Matter Fabric、预配置服务、ESP Zero-Code 等）	为上述云平台相关产品与服务搭建后台、控制面板、维护固件、前端交互应用等全套组件，适配多款乐鑫芯片产品，协助用户投产，解决用户端各类问题，实现优化和升级	智能家居、可穿戴智能设备等物联网领域

4	无线互联芯片技术升级及产业化项目	50,000.00	5,229.49	5,229.49	产品设计阶段	研发新一代低功耗、高速率、高安全性的无线互联芯片，实现更广频段支持和更强算力，满足多场景智能终端需求，加速产品产业化	集成 Wi-Fi 6/6E、BLE 6、Thread、Zigbee、Matter 等多协议；具备射频前端高集成度与超低功耗管理技术，性能对标国际先进水平	智能家居、可穿戴设备、智慧医疗、车载电子、工业物联网和能源管理
5	M5Stack 新一代智能硬件与应用平台	7,000.00	865.93	1,817.15	产品设计阶段	硬件采用高性能 MCU/MPU，集成多种无线通信技术，采用模块化、可扩展架构，支持多种外设扩展。软件深度优化 M5Stack 开发框架，适配多种 AI 框架，提供低代码开发工具	专注于软硬件一体化、标准化接口、低功耗设计、多模态连接能力，确保开发者和企业能够更快速地构建智能设备原型	工业物联网、教育和开发者生态
合计	/	157,000.00	26,824.45	71,996.92	/	/	/	/

5、研发人员情况

单位:万元 币种:人民币

基本情况		
	本期数	上年同期数
公司研发人员的数量（人）	589	519
研发人员数量占公司总人数的比例（%）	70.12	71.29
研发人员薪酬合计	20,600.57	16,981.97
研发人员平均薪酬	36.08	33.86

教育程度		
学历构成	数量（人）	比例(%)
博士研究生	13	2.21
硕士研究生	328	55.69
本科	219	37.18
专科	19	3.23
高中及以下	10	1.70
合计	589	100.00
年龄结构		
年龄区间	数量（人）	比例(%)
30岁以下（不含30岁）	243	43.26
30-40岁（含30岁，不含40岁）	271	46.01
40-50岁（含40岁，不含50岁）	66	11.21
50-60岁（含50岁，不含60岁）	9	1.53
60岁及以上	0	0.00
合计	589	100.00

6、其他说明

□适用 √不适用

四、风险因素

√适用 □不适用

（一）业绩下滑的风险

因下游各行业数智化渗透率提升，公司营业收入目前呈增长态势。公司在费用支出上已进行谨慎控制，但仍然需要继续投入研发，且人力成本上涨存在刚性特征，如全球宏观经济出现衰退影响下游需求，公司业绩存在下滑的风险。

（二）核心竞争力风险

公司所处的集成电路行业为技术密集型行业。公司研发水平的高低直接影响公司的竞争能力。自上市以来，公司在业务快速扩张的基础上不断增加研发投入，新招聘大量优秀研发人才，在保障现有产品性能及功能优化的同时大力增加多条新产品线的研发，努力缩短新产品的研发成果转化周期。

• 市场竞争风险

公司面临瑞昱、联发科、高通、英飞凌、恩智浦等国际著名芯片设计商的直接竞争，他们拥有较强的研发资源和市场开发能力，虽然公司在 Wi-Fi MCU 芯片市场中占有领先的市场份额，但随着物联网领域市场需求的增长，竞争环境的变化可能导致公司市场份额的降低，从而对公司经营业绩产生不利影响。

公司正在进入 Wi-Fi 路由器及新一代边缘 AI 处理器芯片市场，将在更多的细分领域挑战国际著名芯片设计商，存在市场拓展未达预期的风险。

- **研发进展不及预期风险**

公司研发方向为 AIoT 领域芯片，软硬件开发皆需并行，具备较高的研发技术难度，环环相扣。公司如果无法及时推出满足客户及市场需求的新产品，将对公司市场份额和经营业绩产生不利影响。

公司芯片设计技术含量较高、持续时间较长，可能面临研究设计未能达到预期效果、流片失败、客户研究方向或市场需求改变等不确定因素。

- **技术更新风险**

行业技术在快速发展中，Wi-Fi 联盟在 2019 年期间推出了 Wi-Fi 6 认证计划，在 2021 年初开启 Wi-Fi 6E 认证，于 2024 年 1 月开启 Wi-Fi 7 认证计划。公司已根据 Wi-Fi 6 标准储备相应技术，已发布支持 2.4 & 5GHz Wi-Fi 6 的产品，Wi-Fi 6E 产品已经研发成功，为后续推出 Wi-Fi 7 产品线做好了技术储备。目前 Wi-Fi 4 作为成熟技术仍然是物联网市场的主流需求。

蓝牙技术联盟于 2021 年发布了蓝牙核心规范 5.3 版本，并于 2023 年发布蓝牙核心规范 5.4，于 2024 年发布蓝牙核心规范 6.0，于 2025 年发布蓝牙核心规范 6.1。公司目前蓝牙技术线已全面支持 Bluetooth 5.4，并通过蓝牙核心规范 6.0 认证。

如果市场需求跟随新技术出现显著变化，而公司未能跟上技术发展推出新产品，或新产品不具备技术和成本优势，则可能对公司经营业绩造成不利影响。

（三）经营风险

公司经营业绩受产品销售价格、产品销售数量及原材料采购价格等影响。在公司持续经营过程中，若下游市场议价能力大幅提升或公司因自身经营战略需要使公司产品销售平均单价大幅下降，市场整体需求下降或公司自身市场占有率下降使公司产品销售数量不及预期，晶圆等主要原材料市场价格大幅上涨，都可能造成公司利润总额下降，从而对公司经营业绩造成不利影响。

- **原材料价格上涨风险**

随着市场需求的回升，上游供应链的补货周期存在一定的滞后性，导致本年度内原材料价格上涨的风险加大。同时，全球经济持续受到通货膨胀压力的影响，预计未来产品成本可能继续上升。但由于下游客户集中度降低，分布行业广泛，公司有将成本变动的风险向下游进行传导，但产品价格上涨可能会导致需求量增长放缓。

- **客户集中风险**

2022、2023 年、2024 年和 2025 年上半年，公司向前五大客户销售的金额占同期营业收入的比例分别为 26.37%、28.14%、23.91%、24.86%。若公司主要客户的经营情况和资信状况等发生重大不利变化，或者与公司的合作关系、合作规模发生不利变化，也会对公司经营产生不利影响。

（四）财务风险

- **存货跌价和周转率下降风险**

公司根据已有客户订单需求以及对市场未来的预测情况制定采购和生产计划。随着公司业务规模的不断扩大，公司存货绝对金额随之上升，进而可能导致公司存货周转率下降。若公司无法准确预测市场需求和管控存货规模，将增加因存货周转率下降导致计提存货跌价准备的风险。

- **毛利率波动风险**

公司产品的毛利率主要受到晶圆采购成本、加工费成本、下游市场需求及竞争格局等多种因素影响，如未来受到行业周期、市场波动、原材料及加工费成本上升、竞争格局变化或者公司产品推广不及预期等因素影响，且公司未能采取有效措施及时应对上述市场变化，将面临毛利率波动的风险。

• 应收账款的坏账风险

虽然公司主要客户资信状况良好，应收账款周转率较高，但随着公司经营规模的扩大，有账期的客户交易额会逐步增加，导致应收账款绝对金额上升。较高的应收账款余额会影响公司的资金周转效率、限制公司业务的快速发展。如果客户经营状况发生不利变化，则公司应收账款发生坏账风险的可能性将会增加。

（五）行业风险

公司的业务扩张主要受益于智能家居、消费电子等应用领域的终端产品市场的迅速增长。物联网下游应用市场种类繁多，市场需求变化明显，但单个市场需求相对有限。如果未来物联网下游应用发展速度放缓，整体市场增长停滞，或者公司无法快速挖掘新产品应用需求，及时推出适用产品以获取新兴市场份额，可能会面临业绩波动的风险。

（六）宏观环境风险

报告期内，公司以内销为主，直接境外销售占比为 28.24%。但公司境内客户的终端产品也存在大量出口的情况，比例难以统计。因此如果未来国际贸易摩擦升级，不排除公司下游客户的终端产品需求会受到影响，继而沿产业链影响至公司产品的销售。

公司存在境外采购与销售，相关合同以美元结算。近年来集团内部已打造资金池，可将销售所得美元用于境外美元采购，大幅降低了交易业务产生的汇兑风险。

五、报告期内主要经营情况

报告期内，公司实现营业收入 124,554.08 万元，较上年同期增长 35.35%；营业利润 26,054.84 万元，同比增长 77.27%，利润总额 26,081.00 万元，同比增长 83.30%；归属于上市公司股东的净利润 26,126.22 万元，同比增长 72.29%。扣除大额存单收益、政府补助等影响，报告期内实现归属于上市公司股东的扣除非经常性损益的净利润 23,923.76 万元，同比增长 64.22%。

（一）主营业务分析

1、财务报表相关科目变动分析表

单位：元 币种：人民币

科目	本期数	上年同期数	变动比例 (%)
营业收入	1,245,540,795.98	920,212,266.02	35.35
营业成本	682,505,045.87	522,715,481.91	30.57
销售费用	37,911,611.88	28,915,851.20	31.11
管理费用	37,868,504.34	31,997,653.50	18.35
财务费用	-6,651,208.56	-408,615.09	不适用
研发费用	268,244,537.84	218,682,369.57	22.66
经营活动产生的现金流量净额	114,422,824.60	-25,676,834.22	不适用
投资活动产生的现金流量净额	-290,888,381.24	212,885,752.07	不适用
筹资活动产生的现金流量净额	346,520,527.48	-164,150,063.85	不适用

营业收入变动原因说明：主要系各行业物联网渗透率提升，生态影响力不断扩散，新老客户采购金额增长所致。

营业成本变动原因说明：本报告期内营业成本的变动主要受产品销售变动的影 响，波动与收入波动相近。本期价格策略没有显著变化，成本端因采购量上升进一步获得成本规模效应，毛利率整体稳中有升。

销售费用变动原因说明：本年销售费用较上年增加 899.58 万元，增幅 31.11%；主要系职工薪

酬和特许权使用费增加所致。

管理费用变动原因说明：本年管理费用较上年增加 587.09 万元，增幅 18.35%；系职工薪酬和咨询及服务费用增加所致。

财务费用变动原因说明：本年财务费用为收益 665.12 万元，主要系汇兑损益、利息收入和利息费用综合影响所致。

研发费用变动原因说明：本年研发费用较上年增加 4,956.22 万元，增幅 22.66%；系职工薪酬增加所致。

经营活动产生的现金流量净额变动原因说明：经营活动现金净流入 11,442.28 万元，上年同期是净流出 2,567.68 万元。主要系销售商品、提供劳务收到的现金增加所致，由于近年来新增潜在客户开始放量，销售快速增长。

投资活动产生的现金流量净额变动原因说明：投资活动产生的现金流量为净流出 29,088.84 万元，上年同期是净流入 21,288.58 万元，主要系本期购入房屋及建筑物增加所致。

筹资活动产生的现金流量净额变动原因说明：筹资活动产生的现金流量净流入 34,652.05 万元，上年同期净流出 16,415.01 万元，主要系本期取得银行信用贷款增加所致。

2、本期公司业务类型、利润构成或利润来源发生重大变动的详细说明

适用 不适用

(二) 非主营业务导致利润重大变化的说明

适用 不适用

(三) 资产、负债情况分析

适用 不适用

1、资产及负债状况

单位：元

项目名称	本期期末数	本期期末数 占总资产的 比例（%）	上年期末数	上年期末 数占总资 产的比例 （%）	本期期末 金额较上 年期末变 动比例 （%）	情况说 明
预付款项	22,402,852.65	0.70	15,857,595.92	0.60	41.28	系预付 试制检 验费增 加所致
其他应收款	13,061,790.91	0.41	19,978,007.03	0.75	-34.62	系上期 末出口 退税款 已收到 所致
债权投资	275,680,900.00	8.57	413,542,900.00	15.61	-33.34	系剩余 持有期 一年以上大 额

						存单减少所致
固定资产	524,386,126.36	16.30	93,949,827.54	3.55	458.16	系本期购入房屋及建筑物增加所致
其他非流动资产			40,000,000.00	1.51	-100.00	上年末系公司购买办公楼的意向金，本年已转固定资产
短期借款	352,649,678.75	10.96	500,333.33	0.02	70,382.95	系信用借款增加所致
应付职工薪酬	86,165,339.55	2.68	129,439,566.83	4.89	-33.43	上年末为研发成果达成计提的奖金已发放所致
应交税费	1,025,740.75	0.03	16,321,501.21	0.62	-93.72	应交增值税和企业所得税期末余额减少
其他应付款	16,939,653.81	0.53	12,397,575.64	0.47	36.64	主要系尚未支付的代收代付款增加
一年内到期的非流动负债	7,932,208.68	0.25	11,705,720.97	0.44	-32.24	一年内到期的租赁办公室资产减少所致

其他说明

无

2、境外资产情况

适用 不适用

(1). 资产规模

其中：境外资产83,578.23（单位：万元 币种：人民币），占总资产的比例为25.97%。

(2). 境外资产占比较高的相关说明

适用 不适用

其他说明

无

3、截至报告期末主要资产受限情况

适用 不适用

4、其他说明

适用 不适用

(四) 投资状况分析

1、 对外股权投资总体分析

适用 不适用

(1). 重大的股权投资

适用 不适用

(2). 重大的非股权投资

适用 不适用

(3). 以公允价值计量的金融资产

适用 不适用

单位：元 币种：人民币

资产类别	期初数	本期公允价值变动损益	计入权益的累计公允价值变动	本期计提的减值	本期购买金额	本期出售/赎回金额	其他变动	期末数
私募基金	34,221,625.50							34,221,625.50
其他	30,967,840.00							30,967,840.00
其他权益工具投资	30,967,840.00							30,967,840.00
合计	65,189,465.50							65,189,465.50

证券投资情况

适用 不适用

衍生品投资情况

适用 不适用

(4). 私募股权投资基金投资情况

√适用 □不适用

单位：元 币种：人民币

私募基金名称	投资协议签署时点	投资目的	拟投资总额	报告期内投资金额	截至报告期末已投资金额	参与身份	报告期末出资比例(%)	是否控制该基金或施加重大影响	会计核算科目	是否存在关联关系	基金底层资产情况	报告期利润影响	累计利润影响
苏州芯动能显示科技创业投资合伙企业（有限合伙）	2021年10月	获取投资收益	2,000.00		1,987.93	有限合伙人	7.65	否	其他非流动资产	否	产业投资		
无锡滨湖南钢星博创业投资合伙企业（有限合伙）	2022年8月	获取投资收益	1,500.00		1,434.23	有限合伙人	4.34	否	其他非流动资产	否	产业投资		
合计	/	/	3,500.00		3,422.16	/		/	/	/	/		

其他说明

无

(五) 重大资产和股权出售

□适用 √不适用

(六) 主要控股参股公司分析

√适用 □不适用

主要子公司及对公司净利润影响达 10%以上的参股公司情况

√适用 □不适用

单位：万元 币种：人民币

公司名称	公司类型	主要业务	注册资本	总资产	净资产	营业收入	营业利润	净利润
乐鑫星信息科技（上海）有限公司	子公司	信息技术领域内的技术开发、技术咨询、技术服务、技术转让、计算机软件的开发、设计、制作、销售，计算机硬件、集成电路、通信产品的研发、设计、销售，从事货物与技术的进出口业务	1,000.00万元	17,552.65	-75.07	29,787.75	438.64	438.66
Espressif Incorporated	子公司	集成电路产品委外加工、销售	1.27万美元	79,875.90	72,204.92	54,820.33	6,515.54	6,510.26

报告期内取得和处置子公司的情况

√适用 □不适用

公司名称	报告期内取得和处置子公司方式	对整体生产经营和业绩的影响
乐鑫日本株式会社	投资设立	该公司于 2025 年 5 月成立，报告期尚未实际发生经营业务，对公司整体生产经营和业绩无重大影响。

其他说明

适用 不适用

(七) 公司控制的结构化主体情况

适用 不适用

六、 其他披露事项

适用 不适用

第四节 公司治理、环境和社会

一、公司董事、高级管理人员和核心技术人员变动情况

适用 不适用

公司董事、高级管理人员和核心技术人员变动的情况说明

适用 不适用

公司核心技术人员认定情况说明

适用 不适用

二、利润分配或资本公积金转增预案

半年度拟定的利润分配预案、公积金转增股本预案

是否分配或转增	否
每 10 股送红股数（股）	/
每 10 股派息数(元)（含税）	/
每 10 股转增数（股）	/
利润分配或资本公积金转增预案的相关情况说明	
不适用	

三、公司股权激励计划、员工持股计划或其他员工激励措施的情况及其影响

（一）相关股权激励事项已在临时公告披露且后续实施无进展或变化的

适用 不适用

事项概述	查询索引
2025年3月14日召开的第三届董事会第三次会议和第三届监事会第二次会议，审议通过了《关于调整公司2021年、2022年、2023年限制性股票激励计划相关事项的议案》。	详见公司于2025年3月15日刊登在上海证券交易所网站(www.sse.com.cn)的《乐鑫信息科技（上海）股份有限公司关于调整公司2021年、2022年、2023年限制性股票激励计划相关事项的公告》（公告编号：2025-015）。
2025年3月21日，公司召开的第三届董事会第四次会议、第三届监事会第三次会议审议通过了《关于公司2021年限制性股票激励计划首次授予部分第四个归属期符合归属条件的议案》《关于公司2022年限制性股票激励计划首次授予部分第三个归属期符合归属条件的议案》《关于公司2023年限制性股票激励计划首次授予部分第二个归属期符合归属条件的议案》《关于公司2023年第二期限限制性股票激励计划第二个归属期符合归属条件的议案》《关于公司2024年限制性股票激励计划首次授予部分第一个归属期符合归属条件的议案》。公司薪酬与考核委员会和独立董事对相关事项发表了独立意见。	详见公司于2025年3月22日刊登在上海证券交易所网站(www.sse.com.cn)的《乐鑫科技2021年限制性股票激励计划首次授予部分第四个归属期符合归属条件的公告》（公告编号：2025-021）、《乐鑫科技2022年限制性股票激励计划首次授予部分第三个归属期符合归属条件的公告》（公告编号：2025-022）、《乐鑫科技2023年限制性股票激励计划首次授予部分第二个归属期符合归属条件的公告》（公告编号：2025-023）、《乐鑫科技2023年第二期限限制性股票激励计划第二个归属期符合归属条件的公告》（公告编号：2025-024）、《乐鑫科技2024年限制性股票激励计划首次授予部分第一个归属期符合归属条件的公告》（公告编号：

	2025-025)。
2025年3月31日,公司召开了第三届董事会第五次会议、第三届监事会第四次会议,审议通过了《关于向2025年限制性股票激励计划激励对象首次授予限制性股票的议案》。公司薪酬与考核委员会对相关事项发表了独立意见。	详见公司于2025年4月1日刊登在上海证券交易所网站(www.sse.com.cn)的《乐鑫科技关于向2025年限制性股票激励计划激励对象首次授予限制性股票的公告》(公告编号:2025-033)。
2025年4月23日,2024年限制性股票激励计划共160名激励对象完成了归属登记,共计295,274股上市流通。本次归属295,274股,全部来源于公司从二级市场回购的公司A股普通股股票。	详见公司于2025年4月25日刊登在上海证券交易所网站(www.sse.com.cn)的《乐鑫科技2024年限制性股票激励计划首次授予部分第一个归属期归属结果公告》(公告编号:2025-037)。
2025年4月28日,2021年限制性股票激励计划首次授予部分共115名激励对象完成了归属登记,共计272,672股上市流通;2025年4月24日,2022年限制性股票激励计划共115名激励对象完成了归属登记,共计387,165股上市流通;2025年5月7日,2023年限制性股票激励计划共21名激励对象完成了归属登记,共计43,160股上市流通;2025年4月30日,2023年第二期限限制性股票激励计划共53名激励对象完成了归属登记,共计308,640股上市流通。本次归属1,011,637股,全部来源于公司从二级市场回购的公司A股普通股股票。	详见公司于2025年5月9日刊登在上海证券交易所网站(www.sse.com.cn)的《乐鑫科技2021年、2022年、2023年、2023年第二期限限制性股票激励计划部分归属结果公告》(公告编号:2025-042)。
2025年7月2日,公司召开了第三届董事会第七次会议、第三届监事会第六次会议审议通过了《关于调整2021年、2022年、2023年第二期、2023年第三期、2024年、2025年限制性股票激励计划授予价格及授予/归属数量的议案》。公司薪酬与考核委员会对相关事项发表了独立意见。	详见公司于2025年7月3日刊登在上海证券交易所网站(www.sse.com.cn)的《乐鑫科技关于调整2021年、2022年、2023年第二期、2023年第三期、2024年、2025年限制性股票激励计划授予价格及授予/归属数量的公告》(公告编号:2025-051)。

(二) 临时公告未披露或有后续进展的激励情况

股权激励情况

适用 不适用

其他说明

适用 不适用

员工持股计划情况

适用 不适用

其他激励措施

适用 不适用

四、纳入环境信息依法披露企业名单的上市公司及其主要子公司的环境信息情况

适用 不适用

其他说明

适用 不适用

五、巩固拓展脱贫攻坚成果、乡村振兴等工作具体情况

适用 不适用

第五节 重要事项

一、承诺事项履行情况

(一) 公司实际控制人、股东、关联方、收购人以及公司等承诺相关方在报告期内或持续到报告期内的承诺事项

√适用 □不适用

承诺背景	承诺类型	承诺方	承诺内容	承诺时间	是否有履行期限	承诺期限	是否及时严格履行	如未能及时履行应说明未完成履行的具体原因	如未能及时履行应说明下一步计划
与首次公开发行相关的承诺	股份限售	公司董事长、总经理、核心技术人员 Teo Swee Ann	本人在离任后6个月内，不转让本人所持有的公司股份；本人担任公司董事、高级管理人员期间，每年转让的股份不超过上一年末所持有的公司股份总数的25%；作为公司核心技术人员，本人所持首次公开发行股票前已发行股份的限售期满之日起4年内，每年转让的首次公开发行股票前已发行股份不得超过公司上市时所持公司首次公开发行股票前已发行股份总数的25%，减持比例可以累积使用；若因派发现金红利、送股、转增股本等原因进行除权、除息的，上述股份价格、股份数量按规定做相应调整。	2019年3月28日	是	不适用	是	不适用	不适用
	股份限售	公司核心技术人员姜江建、符运生、王强、巫建刚	本人在离任后6个月内，不转让本人所持有的公司股份；作为公司核心技术人员，本人所持首次公开发行股票前已发行股份的限售期满之日起4年内，每年转让的首次公开发行股票前已发行股份不得超过公司上市时所持公司首次公开发行股票前已发行股份总数的25%，减持比例可以累积使用；若因派发现金红利、送股、转增股本等原因进行除权、除息	2019年3月28日	是	不适用	是	不适用	不适用

		的，上述股份价格、股份数量按规定做相应调整。							
股份限售	公司副总经理、董事会秘书王珏	本人在离任后6个月内，不转让本人所持有的公司股份；本人担任公司高级管理人员期间，每年转让的股份不超过上一年末所持有的公司股份总数的25%；若因派发现金红利、送股、转增股本等原因进行除权、除息的，上述股份价格、股份数量按规定做相应调整。	2019年3月28日	是	不适用	是	不适用	不适用	不适用
其他	乐鑫科技、实际控制人 Teo Swee Ann、控股股东乐鑫香港	本次公开发行完成后，如本次公开发行的招股说明书及其他信息披露材料被中国证监会、证券交易所或司法机关认定为有虚假记载、误导性陈述或者重大遗漏的，对判断发行人是否符合法律规定的发行条件构成重大、实质影响的，公司、控股股东及实际控制人将依法从投资者手中回购及购回本次公开发行的股票以及已转让的限售股。本次公开发行完成后，如公司被中国证监会、证券交易所或司法机关认定以欺骗手段骗取发行注册的，公司、控股股东及实际控制人将依法从投资者手中回购及购回本次公开发行的股票以及已转让的限售股。	2019年3月28日	否	不适用	是	不适用	不适用	不适用
其他	乐鑫科技、实际控制人 Teo Swee Ann、控股股东乐鑫香港	(1) 保证公司本次公开发行股票并在科创板上市不存在任何欺诈发行的情形；(2) 如公司不符合发行上市条件，以欺骗手段骗取发行注册并已经发行上市的，公司将在中国证监会等有权部门确认后五个工作日内启动股份购回程序，购回公司本次公开发行的全部新股。	2019年3月28日	否	不适用	是	不适用	不适用	不适用
其他	乐鑫科技	公司承诺通过如下措施努力提高公司的盈利能力与水平，以填补被摊薄的即期回报，增强公司持续回报能力。(1) 积极拓展公司主营业务，增强持续盈利能力本次公开发行完成后，公司资金实力增强，净资产规模扩大，资产负债率下降，从而提升了公司的抗风险能力和持续经营能力。在此基础上，公司将通过募集资金投资项目大力拓展主营业务，进一	2019年3月28日	否	不适用	是	不适用	不适用	不适用

		<p>步提高产品性能，提升品牌知名度和美誉度，扩大市场份额和销售规模，增强公司持续盈利能力，提高股东回报。（2）加强公司内部控制建设，提高日常经营效率公司将努力加强内部控制建设，继续完善并优化经营管理和投资决策程序，提高日常经营效率。具体而言，公司将继续改善采购、研发、销售、管理等环节的流程，进一步提高公司整体经营效率，节省各项成本费用，全面有效地控制公司经营管理风险，提高经营业绩。（3）加快募投项目建设进度，提高资金使用效率，公司募集资金投资项目符合公司发展战略和国家产业政策，具有良好的市场前景和经济效益。本次募集资金到位前，公司将根据实际情况以自有资金或银行贷款等方式先行投入，加快募集资金投资项目建设进度，争取早日实现预期收益，提高股东回报。同时，公司将严格执行《募集资金管理制度》，加强对募集资金的管理，确保募集资金专款专用，防范募集资金使用风险，保障投资者的利益。（4）完善利润分配政策，优化投资回报机制公司根据《关于进一步落实上市公司现金分红有关事项的通知》及《上市公司监管指引第3号——上市公司现金分红》的相关要求，制定了《公司章程（草案）》和《公司未来三年股东分红回报规划》，就公司股利分配政策、利润分配方案和利润分配形式、上市后的分红回报规划和机制等内容作出具体规定。本次发行完成后，公司将严格执行利润分配规章制度的相关规定，充分保障中小股东的利益，并将结合公司实际经营情况，不断优化投资回报机制，保证利润分配政策的连续性和稳定性。</p>							
其他	控股股东乐鑫香港及境外控股型公	<p>为确保公司填补被摊薄即期回报的措施能够得到切实履行，公司控股股东乐鑫香港及境外控股型公司 ESP Tech、ESP Investment、Impromptu、实际控制人 Teo Swee Ann 作出承诺</p>	2019年3月28日	否	不适用	是	不适用	不适用	

	司 ESP Tech、ESP Investment、 Impromptu、 实际控制人 Teo Swee Ann	如下：（1）承诺人将不会越权干预公司的经营管理活动，不侵占公司利益；（2）若承诺人违反前述承诺或拒不履行前述承诺的，承诺人将在股东大会及中国证监会指定报刊公开作出解释并道歉，并接受中国证监会和证券交易所对承诺人作出相关处罚或采取管理措施；对公司其他股东造成损失的，承诺人将依法给予补偿。承诺人保证上述承诺是其真实意思表示，承诺人自愿接受证券监管机构、自律组织及社会公众的监督，若违反上述承诺，相关责任主体将依法承担相应责任。						
其他	董事、高级管 理人员	为确保公司填补被摊薄即期回报的措施能够得到切实履行，公司董事、高级管理人员作出承诺如下：（1）承诺不无偿或以不公平条件向其他单位或者个人输送利益，也不采用其他方式损害本公司利益；（2）承诺对董事和高级管理人员的职务消费行为进行约束；（3）承诺不动用本公司资产从事与其履行职责无关的投资、消费活动；（4）承诺由董事会或薪酬委员会制定的薪酬制度与本公司填补回报措施的执行情况相挂钩；（5）若本公司后续推出股权激励计划，承诺拟公布的股权激励的行权条件与本公司填补回报措施的执行情况相挂钩。	2019 年3月 28日	否	不适用	是	不适用	不适用
分红	乐鑫科技	本公司首次公开发行股票并在科创板上市后，将严格执行公司为首次公开发行股票并在科创板上市制作的《公司章程（草案）》中规定的利润分配政策。若本公司未能执行上述承诺内容，将采取下列约束措施：①本公司将在股东大会及中国证券监督管理委员会指定媒体上公开说明未履行承诺的具体原因并向本公司股东和社会公众投资者道歉。②如果因本公司未履行上述承诺事项，致使投资者在证券交易中遭受损失的，在中国证券监督管理委员会或者有管辖权的人民	2019 年3月 28日	否	不适用	是	不适用	不适用

		法院作出最终认定或生效判决后，本公司将依法向投资者赔偿损失。上述承诺内容系本公司的真实意思表示，本公司自愿接受监管机构、自律组织及社会公众的监督，若违反上述承诺，本公司将依法承担相应责任。							
分红	实际控制人 Teo Swee Ann、控股股东乐鑫香港及境外控股型公司 ESP Tech、ESP Investment、Impromptu	公司首次公开发行股票并在科创板上市后，承诺人将督促公司严格执行公司为首次公开发行股票并在科创板上市制作的《公司章程（草案）》中规定的利润分配政策。若承诺人未能执行上述承诺内容，将采取下列约束措施：①承诺人将在股东大会及中国证券监督管理委员会指定媒体上公开说明未履行承诺的具体原因并向公司股东和社会公众投资者道歉。②如果因承诺人未履行上述承诺事项，致使投资者在证券交易中遭受损失的，在中国证券监督管理委员会或者有管辖权的人民法院作出最终认定或生效判决后，承诺人将依法向投资者赔偿损失。上述承诺内容系承诺人的真实意思表示，承诺人自愿接受监管机构、自律组织及社会公众的监督，若违反上述承诺，承诺人将依法承担相应责任。	2019年3月28日	否	不适用	是	不适用	不适用	
其他	乐鑫科技	（1）公司首次公开发行股票并在科创板上市的招股说明书及其他信息披露资料不存在虚假记载、误导性陈述或者重大遗漏，并对其真实性、准确性、完整性承担个别和连带的法律责任。（2）若公司首次公开发行股票并在科创板上市的招股说明书及其他信息披露资料有虚假记载、误导性陈述或者重大遗漏，导致对判断公司是否符合法律规定的发行条件构成重大、实质影响的，公司、控股股东及实际控制人将依法回购及购回公司首次公开发行的全部新股以及已转让的限售股，并根据相关法律、法规规定的程序实施。在实施上述股份回购及购回时，如法律、法规等另有规定的，从其规定。与首次公开发行相关的承诺（3）若因公司首次公开发	2019年3月28日	否	不适用	是	不适用	不适用	

		<p>行股票并在科创板上市的招股说明书及其他信息披露资料有虚假记载、误导性陈述或者重大遗漏，致使投资者在证券交易中遭受损失的，公司将依法赔偿投资者损失。（4）公司首次公开发行股票并在科创板上市的招股说明书及其他信息披露资料被中国证监会、证券交易所或司法机关认定为有虚假记载、误导性陈述或者重大遗漏，在公司收到相关认定文件后2个交易日内，公司及相关各方应就该等事项进行公告，并在前述事项公告后及时公告相应的公司股份回购、股份购回、赔偿损失的方案的制定和进展情况。（5）若上述公司股份回购、股份购回、赔偿损失承诺未得到及时履行，公司将及时进行公告，并将在定期报告中披露公司及公司控股股东、实际控制人、董事、监事、高级管理人员关于公司股份回购、股份购回、赔偿损失等承诺的履行情况以及未履行承诺时的补救及改正情况。上述承诺为公司的真实意思表示，公司自愿接受监管机构、自律组织及社会公众的监督。若违反上述承诺，公司将依法承担相应责任。</p>							
其他	<p>实际控制人 Teo Swee Ann、发行人 控股股东乐 鑫香港及境 外控股型公 司 ESP Tech、ESP Investment、 Impromptu</p>	<p>（1）公司首次公开发行股票并在科创板上市的招股说明书及其他信息披露资料不存在虚假记载、误导性陈述或者重大遗漏，并对其真实性、准确性、完整性承担个别和连带的法律责任。（2）若公司首次公开发行股票并在科创板上市的招股说明书及其他信息披露资料有虚假记载、误导性陈述或者重大遗漏，导致对判断公司是否符合法律规定的发行条件构成重大、实质影响的，承诺人将督促公司依法回购公司首次公开发行的全部新股，并由控股股东购回已转让的限售股。若因公司首次公开发行股票并在科创板上市的招股说明书及其他信息披露资料有虚假记载、误导性陈述或者重大遗漏，致使投资者在证券交易中遭受损失的，承诺人将依法赔</p>	2019年3月28日	否	不适用	是	不适用	不适用	

		<p>偿投资者损失。（3）公司首次公开发行股票并在科创板上市的招股说明书及其他信息披露资料被中国证监会、证券交易所或司法机关认定为有虚假记载、误导性陈述或者重大遗漏，在公司收到相关认定文件后2个交易日内，公司及相关各方应就该等事项进行公告，并在前述事项公告后及时公告相应的公司股份回购、股份购回、赔偿损失的方案的制定和进展情况。（4）若公司未能及时履行股份回购、股份购回、赔偿损失的承诺，承诺人将督促公司及时进行公告，并督促公司在定期报告中披露公司及其控股股东、实际控制人、董事、监事、高级管理人员关于公司股份回购、股份购回、赔偿损失等承诺的履行情况以及未履行承诺时的补救及改正情况。上述承诺为承诺人的真实意思表示，承诺人自愿接受监管机构、自律组织及社会公众的监督。若违反上述承诺，承诺人将依法承担相应责任。</p>							
其他	董事、监事、高级管理人员	<p>（1）公司首次公开发行股票并在科创板上市的招股说明书及其他信息披露资料不存在虚假记载、误导性陈述或者重大遗漏，并对其真实性、准确性、完整性承担个别和连带的法律责任。（2）若因公司首次公开发行股票并在科创板上市的招股说明书及其他信息披露资料有虚假记载、误导性陈述或者重大遗漏，致使投资者在证券交易中遭受损失的，本人将依法赔偿投资者损失。（3）公司首次公开发行股票并在科创板上市的招股说明书及其他信息披露资料被中国证监会、证券交易所或司法机关认定为有虚假记载、误导性陈述或者重大遗漏，在公司收到相关认定文件后2个交易日内，公司及相关各方应就该等事项进行公告，并在前述事项公告后及时公告相应的公司股份回购、股份购回、赔偿损失的方案的制定和进展情况。（4）若公司未能及时履行股份回购、</p>	2019年3月28日	否	不适用	是	不适用	不适用	不适用

		股份购回、赔偿损失的承诺，本人将督促公司及时进行公告，并督促公司在定期报告中披露公司及其控股股东、实际控制人、董事、监事、高级管理人员关于公司股份回购、股份购回、赔偿损失等承诺的履行情况以及未履行承诺时的补救及改正情况。（5）本人保证不因其职务变更、离职等原因而拒不履行或者放弃履行承诺。上述承诺为本人的真实意思表示，本人自愿接受监管机构、自律组织及社会公众的监督。若违反上述承诺，本人将依法承担相应责任。						
其他	乐鑫科技	发行人就未履行相关承诺的约束措施作出确认和承诺如下：如果公司未履行招股说明书披露的承诺事项，公司将在股东大会及中国证监会指定报刊上公开说明未履行承诺的具体原因并向股东和社会公众投资者道歉。如果因公司未履行相关承诺事项，致使投资者在证券交易中遭受损失的，公司将依法向投资者赔偿相关损失：（1）在证券监督管理部门或其他有权部门认定公司招股说明书存在虚假记载、误导性陈述或者重大遗漏后 30 日内，公司将启动赔偿投资者损失的相关工作。（2）投资者损失根据与投资者协商确定的金额，或者依据证券监督管理部门、司法机关认定的方式或金额确定。公司将对出现该等未履行承诺行为负有个人责任的董事、监事、高级管理人员采取调减或停发薪酬或津贴等措施（如该等人员在公司领薪）	2019年3月28日	否	不适用	是	不适用	不适用
其他	实际控制人 Teo Swee Ann、控股股东乐鑫香港及境外控股型公司 ESP	就未履行相关承诺的约束措施作出确认和承诺如下：（1）如果承诺人未履行招股说明书披露的其作出的公开承诺事项，承诺人将在公司的股东大会及中国证监会指定媒体上公开说明未履行承诺的具体原因并向公司的股东和社会公众投资者道歉。（2）如果因承诺人未履行相关承诺事项给公司或者其他投资者造成损失的，承诺人将依法承担赔偿责任	2019年3月28日	否	不适用	是	不适用	不适用

	Tech、ESP Investment、Impromptu	任。如果承诺人未承担前述赔偿责任的，其直接或间接持有的公司股份在其履行完毕前述赔偿责任之前不得转让，同时公司有权扣减其所获分配的现金红利用于承担前述赔偿责任。（3）在承诺人作为公司的控股股东/控股股东的上层股东/实际控制人期间，如果公司未能履行招股说明书披露的承诺事项，给投资者造成损失的，经证券监管部门或司法机关等有权部门认定承诺人应承担责任的，承诺人将依法承担赔偿责任。上述承诺内容系承诺人的真实意思表示，承诺人自愿接受监管机构、自律组织及社会公众的监督，若违反上述承诺，将依法承担相应责任。							
其他	董事、监事、高级管理人员	就未履行相关承诺的约束措施作出确认和承诺如下：（1）如果本人未履行招股说明书披露的本人作出的公开承诺事项，本人将在公司股东大会及中国证券监督管理委员会指定媒体上公开说明未履行承诺的具体原因并向公司股东和社会公众投资者道歉。（2）如果本人未履行相关承诺事项，本人将在前述事项发生之日起停止在公司领取薪酬及津贴，同时本人持有的公司股份（若有）不得转让，直至本人履行完成相关承诺事项。（3）如果因本人未履行相关承诺事项，致使公司、投资者遭受损失的，本人将依法承担赔偿责任。（4）在本人担任公司董事、监事、高级管理人员期间，公司未履行招股说明书披露的相关承诺事项，给投资者造成损失的，经证券监管部门或司法机关等有权部门认定本人应承担责任的，本人将依法承担赔偿责任。本人保证不因职务变更、离职等原因而放弃履行承诺。上述承诺为本人真实意思表示，本人自愿接受监管机构、自律组织及社会公众的监督，若违反上述承诺，本人将依法承担相应责任。	2019年3月28日	否	不适用	是	不适用	不适用	
解决	控股股东乐	截止本承诺函签署日，本单位/本人单独控制的或与他人共同	2019	否	不适用	是	不适用	不适用	

	同业竞争	鑫香港及境外控股型公司 ESP Tech、ESP Investment、Impromptu、实际控制人 Teo Swee Ann	控制的其他企业或经济组织（发行人及其现有的或将来新增的子公司除外，以下同）未以任何方式直接或间接从事与公司相竞争的业务，未直接或间接拥有与公司存在竞争关系的企业或经济组织的股份、股权或其他权益。本单位/本人将不在中国境内外直接或间接从事或参与任何在商业上对公司构成竞争的业务及活动；或拥有与公司存在竞争关系的任何经济实体、机构、经济组织的权益；或以其他任何形式取得该经济实体、机构、经济组织的控制权。本单位/本人在日后的投资业务活动中，不利用所处地位开展任何损害公司及公司股东利益的活动；不以任何方式直接或间接从事与公司相竞争的任何业务；不向与公司所从事业务构成竞争的其他经济实体、机构、经济组织及个人提供销售渠道、客户信息等商业秘密。本单位/本人如违反上述任何承诺，将赔偿公司及公司其他股东因此遭受的全部经济损失。	年 3 月 28 日					
其他承诺	解决关联交易	控股股东乐鑫香港、境外控股型公司 ESP Tech、ESP Investment、Impromptu、实际控制人 Teo Swee Ann	本单位/本人将严格按照《公司法》等法律法规以及乐鑫科技《公司章程》等有关规定行使股东权利；在股东大会对有关涉及承诺人事项的关联交易进行表决时，履行回避表决的义务；杜绝一切非法占用乐鑫科技的资金、资产的行为；在任何情况下，不要求乐鑫科技向承诺人提供任何形式的担保；在双方的关联交易上，严格遵循市场原则，尽量避免不必要的关联交易发生；对于无法避免或者有合理原因而发生的关联交易，将遵循市场公正、公平、公开的原则，并依法签订协议，履行合法程序，按照乐鑫科技《公司章程》《关联交易管理制度》和《公司法》《科创板股票上市规则》等有关法律法规规定履行关联交易决策程序及履行信息披露义务保证不通过关联交易损害乐鑫科技及其他股东的合法权益。如实际执行过程中，本单位/本人违反本承诺，将采取以下措	2019 年 3 月 28 日	否	不适用	是	不适用	不适用

			<p>施：（1）及时、充分披露承诺未得到执行、无法执行或无法按期执行的原因；（2）向乐鑫科技及其他投资者提出补充或替代承诺，以保护乐鑫科技及其他投资者的权益；（3）将上述补充承诺或替代承诺提交股东大会审议；（4）给投资者造成直接损失的，依法赔偿损失；（5）有违法所得的，按相关法律法规处理；（6）其他根据届时规定可以采取的其他措施。</p>						
--	--	--	--	--	--	--	--	--	--

二、报告期内控股股东及其他关联方非经营性占用资金情况

适用 不适用

三、违规担保情况

适用 不适用

四、半年报审计情况

适用 不适用

五、上年年度报告非标准审计意见涉及事项的变化及处理情况

适用 不适用

六、破产重整相关事项

适用 不适用

七、重大诉讼、仲裁事项

本报告期公司有重大诉讼、仲裁事项 本报告期公司无重大诉讼、仲裁事项

八、上市公司及其董事、高级管理人员、控股股东、实际控制人涉嫌违法违规、受到处罚及整改情况

适用 不适用

九、报告期内公司及其控股股东、实际控制人诚信状况的说明

适用 不适用

十、重大关联交易

(一) 与日常经营相关的关联交易

1、已在临时公告披露且后续实施无进展或变化的事项

适用 不适用

2、已在临时公告披露，但有后续实施的进展或变化的事项

适用 不适用

3、临时公告未披露的事项

适用 不适用

(二) 资产收购或股权收购、出售发生的关联交易

1、已在临时公告披露且后续实施无进展或变化的事项

适用 不适用

2、已在临时公告披露，但有后续实施的进展或变化的事项

适用 不适用

3、 临时公告未披露的事项

适用 不适用

4、 涉及业绩约定的，应当披露报告期内的业绩实现情况

适用 不适用

(三) 共同对外投资的重大关联交易

1、 已在临时公告披露且后续实施无进展或变化的事项

适用 不适用

2、 已在临时公告披露，但有后续实施的进展或变化的事项

适用 不适用

3、 临时公告未披露的事项

适用 不适用

(四) 关联债权债务往来

1、 已在临时公告披露且后续实施无进展或变化的事项

适用 不适用

2、 已在临时公告披露，但有后续实施的进展或变化的事项

适用 不适用

3、 临时公告未披露的事项

适用 不适用

(五) 公司与存在关联关系的财务公司、公司控股财务公司与关联方之间的金融业务

适用 不适用

(六) 其他重大关联交易

适用 不适用

(七) 其他

适用 不适用

十一、 重大合同及其履行情况

(一) 托管、承包、租赁事项

适用 不适用

(二)报告期内履行的及尚未履行完毕的重大担保情况

√适用 □不适用

单位：元 币种：人民币

公司对外担保情况（不包括对子公司的担保）															
担保方	担保方与上市公司的关系	被担保方	担保金额	担保发生日期(协议签署日)	担保起始日	担保到期日	担保类型	主债务情况	担保物(如有)	担保是否已经履行完毕	担保是否逾期	担保逾期金额	反担保情况	是否为关联方担保	关联关系
报告期内担保发生额合计（不包括对子公司的担保）															
报告期末担保余额合计（A）（不包括对子公司的担保）															
公司及其子公司对子公司的担保情况															
担保方	担保方与上市公司的关系	被担保方	被担保方与上市公司的关系	担保金额	担保发生日期(协议签署日)	担保起始日	担保到期日	担保类型	担保是否已经履行完毕	担保是否逾期	担保逾期金额	是否存在反担保			
报告期内对子公司担保发生额合计															
报告期末对子公司担保余额合计（B）															
公司担保总额情况（包括对子公司的担保）															
担保总额（A+B）															
担保总额占公司净资产的比例(%)															
其中：															

为股东、实际控制人及其关联方提供担保的金额（C）	
直接或间接为资产负债率超过 70%的被担保对象提供的债务担保金额（D）	
担保总额超过净资产 50%部分的金额（E）	
上述三项担保金额合计（C+D+E）	
未到期担保可能承担连带清偿责任说明	
担保情况说明	<p>2020年8月21日，公司第一届董事会第十八次会议审议通过《关于公司为全资子公司提供担保的议案》同意公司为全资子公司向供应商申请信用额度提供合计不超过3,000万人民币的保证担保事项。2020年9月11日，公司及子公司与供应商签署保证合同。子公司报告期内未使用供应商信用额度，因此尚无担保发生额。</p> <p>2021年6月23日，公司第一届董事会第二十七次会议审议通过《关于公司为全资子公司提供担保的议案》，同意公司为全资子公司向供应商申请信用额度提供合计不超过1.5亿元人民币的保证担保事项。子公司报告期内未使用供应商信用额度，因此尚无担保发生额。</p>

(三)其他重大合同

适用 不适用

十二、 募集资金使用进展说明

□适用 √不适用

十三、 其他重大事项的说明

□适用 √不适用

第六节 股份变动及股东情况

一、 股本变动情况

(一) 股份变动情况表

1、 股份变动情况表

单位：股

	本次变动前		本次变动增减(+,-)					本次变动后	
	数量	比例(%)	发行新股	送股	公积金转股	其他	小计	数量	比例(%)
一、有限售条件股份									
1、国家持股									
2、国有法人持股									
3、其他内资持股									
其中：境内非国有法人持股									
境内自然人持股									
4、外资持股									
其中：境外法人持股									
境外自然人持股									
二、无限售条件流通股	112,200,431	100			44,502,291		44,502,291	156,702,722	100
1、人民币普通股	112,200,431	100			44,502,291		44,502,291	156,702,722	100
2、境内上市的外资股									
3、境外上市的外资股									
4、其他									
三、股份总数	112,200,431	100			44,502,291		44,502,291	156,702,722	100

2、 股份变动情况说明

√适用 □不适用

2025年6月4日，公司实施完成2024年年度利润分配及转增股本。本方案实施前的公司总股本112,200,431股，扣除回购专用证券账户中股份数994,702股后剩余股份总数111,255,729股

为基数，每 10 股派发现金红利 6 元（含税），以资本公积每 10 股转增 4 股，共计派发现金红利 66,753,437.40 元，转增 44,502,291 股，本次分配后总股本为 156,702,722 股。

3、报告期后到半年报披露日期间发生股份变动对每股收益、每股净资产等财务指标的影响（如有）

适用 不适用

报告期内，公司向激励对象归属共 1,306,911 股，该部分股票分别于 2025 年 4 月 23 日、2025 年 4 月 24 日、2025 年 4 月 28 日、2025 年 4 月 30 日、2025 年 5 月 7 日开始上市流通。

项目	2025 年	2025 年同口径(注)
基本每股收益	1.6868	2.3762
稀释每股收益	1.6868	2.3762
归属于上市公司普通股股东的每股净资产	15.61	22.11

注：2025 年同口径的基本每股收益、稀释每股收益、归属于上市公司普通股股东的每股净资产按 2025 年不发行股份、不回购股份的情况下计算。

4、公司认为必要或证券监管机构要求披露的其他内容

适用 不适用

(二) 限售股份变动情况

适用 不适用

二、股东情况

(一) 股东总数：

截至报告期末普通股股东总数(户)	16,100
截至报告期末表决权恢复的优先股股东总数（户）	0
截至报告期末持有特别表决权股份的股东总数（户）	0

存托凭证持有人数量

适用 不适用

(二) 截至报告期末前十名股东、前十名无限售条件股东持股情况表

前十名股东同时通过普通证券账户和证券公司客户信用交易担保证券账户持股的情形

适用 不适用

单位:股

前十名股东持股情况（不含通过转融通出借股份）							
股东名称 （全称）	报告期内 增减	期末持股 数量	比例 （%）	持有 有限 售条	包含 转融 通借	质押、标记或冻 结情况	股东 性质

				件股 份数 量	出股 份的 限售 股份 数量	股份 状态	数量	
樂鑫（香港）投資有限公司	17,761,457	62,777,599	40.06	0	0	无	0	境外法人
香港中央結算有限公司	1,894,428	5,182,159	3.31	0	0	无	0	境外法人
上海睿郡资产管理 有限公司一睿郡有 孚1号私募证券投 资基金	546,956	2,354,848	1.50	0	0	无	0	其他
中信证券股份有限 公司一嘉实上证科 创板芯片交易型开 放式指数证券投资 基金	782,266	2,234,078	1.43	0	0	无	0	其他
上海睿郡资产管理 有限公司一睿郡有 孚3号私募证券投 资基金	491,419	1,922,822	1.23	0	0	无	0	其他
Shinvest Holding Ltd.	540,000	1,890,000	1.21	0	0	无	0	境外法人
上海乐鲑企业管理 合伙企业（有限合 伙）	399,219	1,510,450	0.96	0	0	无	0	境内非 国有法 人
上海睿郡资产管理 有限公司一睿郡有 孚2号私募证券投 资基金	523,002	1,317,579	0.84	0	0	无	0	其他
申万宏源证券有限 公司	1,299,873	1,299,873	0.83	0	0	无	0	国有法 人
招商银行股份有限 公司一东方阿尔法 优势产业混合型发 起式证券投资基金	428,185	1,217,509	0.78	0	0	无	0	其他
前十名无限售条件股东持股情况（不含通过转融通出借股份）								
股东名称				持有无限售 条件流通股 的数量	股份种类及数量			
					种类	数量		
樂鑫（香港）投資有限公司				62,777,599	人民币普通股	62,777,599		
香港中央結算有限公司				5,182,159	人民币普通股	5,182,159		
上海睿郡资产管理有限公司一睿郡有孚1号私募 证券投资基金				2,354,848	人民币普通股	2,354,848		
中信证券股份有限公司一嘉实上证科创板芯片交 易型开放式指数证券投资基金				2,234,078	人民币普通股	2,234,078		
上海睿郡资产管理有限公司一睿郡有孚3号私募 证券投资基金				1,922,822	人民币普通股	1,922,822		

Shinvest Holding Ltd.	1,890,000	人民币普通股	1,890,000
上海乐鲑企业管理合伙企业（有限合伙）	1,510,450	人民币普通股	1,510,450
上海睿郡资产管理有限公司—睿郡有孚2号私募证券投资基金	1,317,579	人民币普通股	1,317,579
申万宏源证券有限公司	1,299,873	人民币普通股	1,299,873
招商银行股份有限公司—东方阿尔法优势产业混合型发起式证券投资基金	1,217,509	人民币普通股	1,217,509
前十名股东中回购专户情况说明	无		
上述股东委托表决权、受托表决权、放弃表决权的说明	无		
上述股东关联关系或一致行动的说明	1、截止本公告披露之日，公司未接到前十名股东中有存在关联关系或一致行动协议的声明； 2、公司未知流通股股东之间是否存在关联关系或属于《上市公司股东持股变动信息披露管理办法》中规定的一致行动人。		
表决权恢复的优先股股东及持股数量的说明	无		

持股 5%以上股东、前十名股东及前十名无限售流通股股东参与转融通业务出借股份情况

适用 不适用

前十名股东及前十名无限售流通股股东因转融通出借/归还原因导致较上期发生变化

适用 不适用

前十名有限售条件股东持股数量及限售条件

适用 不适用

截至报告期末公司前十名境内存托凭证持有人情况表

适用 不适用

持股 5%以上存托凭证持有人、前十名存托凭证持有人及前十名无限售条件存托凭证持有人参与转融通业务出借股份情况

适用 不适用

前十名存托凭证持有人及前十名无限售条件存托凭证持有人因转融通出借/归还原因导致较上期发生变化

适用 不适用

前十名有限售条件存托凭证持有人持有数量及限售条件

适用 不适用

(三) 截至报告期末表决权数量前十名股东情况表

适用 不适用

(四) 战略投资者或一般法人因配售新股/存托凭证成为前十名股东

适用 不适用

三、董事、高级管理人员和核心技术人员情况

(一) 现任及报告期内离任董事、高级管理人员和核心技术人员持股变动情况

√适用 □不适用

单位:股

姓名	职务	期初持股数	期末持股数	报告期内股份 增减变动量	增减变动原因
TEO SWEE ANN 张瑞安	董事长、总经理				
NG PEI CHI 黄佩琪	董事				
王珏	董事、董事会秘书、副总经理	43,945	71,364	27,419	分红送转、股权激励实施
TEO TECK LEONG 张德隆	董事				
CHEN MYN 陈敏	独立董事				
LEE KIAN SOON 李建顺	独立董事				
LEONG FOO LENG 梁富棱	独立董事				
邵静博	财务总监	16,699	33,765	17,066	分红送转、股权激励实施
巫建刚	核心技术人员	8,400	27,377	18,977	分红送转、股权激励实施、二级市场买卖
王强	核心技术人员	20,848	62,755	41,907	分红送转、股权激励实施
王栋	核心技术人员	7,734	21,052	13,318	分红送转、股权激励实施、二级市场买卖
姜江建	核心技术人员		218	44,218	分红送转、股权激励实施
符运生	核心技术人员	39,865	88,747	48,882	分红送转、股权激励实施、二级市场买卖
Ivan Grokhotkov	核心技术人员	12,774	17,684	4,910	分红送转、二级市场买卖
Amey Dattatray Inamdar	核心技术人员	5,039	24,746	19,707	分红送转、股权激励实施、二级市场买卖
Kedar Suresh Sovani	核心技术人员	3,059	26,485	23,426	分红送转、股权激励实施、二级市场买卖

其它情况说明

适用 不适用

公司董事长、总经理、核心技术人员 TEO SWEE ANN 先生通过乐鑫香港间接持有公司股票 6,277.76 万股，报告期内因公司分红送转新增持有 1,800.65 万股，通过二级市场减持 24.5 万股；公司董事 TEO TECK LEONG 先生通过 Shinvest 间接持有公司股票 71.66 万股，报告期内因公司分红送转新增持有 20.47 万股；公司董事、董事会秘书、副总经理王珏女士通过乐鲑投资间接持有公司股票 1.82 万股，报告期内因公司分红送转新增持有 0.52 万股。

(二) 董事、高级管理人员和核心技术人员报告期内被授予的股权激励情况

1、 股票期权

适用 不适用

2、 第一类限制性股票

适用 不适用

3、 第二类限制性股票

适用 不适用

单位:股

姓名	职务	期初已获授予限制性股票数量	报告期新授予限制性股票数量	可归属数量	已归属数量	期末已获授予限制性股票数量
王珏	董事、董事会秘书、副总经理	15,219	11,168	7,029	7,029	22,634
邵静博	财务总监	16,701	14,656	7,419	7,419	23,938
姜江建	核心技术人员	63,711	12,996	31,584	31,584	57,973
符运生	核心技术人员	92,470	11,732	43,526	43,526	80,253
王强	核心技术人员	58,403	12,108	23,977	23,977	60,305
Ivan Grokhotkov	核心技术人员	9,051	19,976	12,671	0	32,647
Amey Dattatray Inamdar	核心技术人员	25,523	13,316	14,637	14,637	28,556
Kedar Suresh Sovani	核心技术人员	30,286	13,316	16,678	16,678	32,367
巫建刚	核心技术人员	32,728	12,352	14,851	14,851	37,378
王栋	核心技术人员	20,506	10,148	9,303	9,303	25,832

合计	/	364,598	131,768	181,675	169,004	401,883
----	---	---------	---------	---------	---------	---------

注1：授予限制性股票数量为剔除已归属/失效/作废情形的剩余有效授予数量，包含了因资本公积转增股本增加的股票数量。

注2：报告期内可归属数量为截至期末的有效数量。

(三) 其他说明

适用 不适用

四、控股股东或实际控制人变更情况

适用 不适用

五、存托凭证相关安排在报告期的实施和变化情况

适用 不适用

六、特别表决权股份情况

适用 不适用

七、优先股相关情况

适用 不适用

第七节 债券相关情况

一、公司债券（含企业债券）和非金融企业债务融资工具

适用 不适用

二、可转换公司债券情况

适用 不适用

第八节 财务报告

一、 审计报告

适用 不适用

二、 财务报表

合并资产负债表

2025年6月30日

编制单位：乐鑫信息科技（上海）股份有限公司

单位：元 币种：人民币

项目	附注	2025年6月30日	2024年12月31日
流动资产：			
货币资金	七、1	846,020,176.40	673,884,162.28
结算备付金			

拆出资金			
交易性金融资产			
衍生金融资产			
应收票据	七、4	38,296,280.99	38,605,564.82
应收账款	七、5	386,350,912.58	318,420,157.45
应收款项融资			
预付款项	七、8	22,402,852.65	15,857,595.92
应收保费			
应收分保账款			
应收分保合同准备金			
其他应收款	七、9	13,061,790.91	19,978,007.03
其中：应收利息			
应收股利			
买入返售金融资产			
存货	七、10	513,598,113.06	485,620,281.18
其中：数据资源			
合同资产			
持有待售资产			
一年内到期的非流动资产			
其他流动资产	七、13	280,527,553.57	233,129,884.56
流动资产合计		2,100,257,680.16	1,785,495,653.24
非流动资产：			
发放贷款和垫款			
债权投资	七、14	275,680,900.00	413,542,900.00
其他债权投资			
长期应收款			
长期股权投资			
其他权益工具投资	七、18	30,967,840.00	30,967,840.00
其他非流动金融资产	七、19	34,221,625.50	34,221,625.50
投资性房地产			
固定资产	七、21	524,386,126.36	93,949,827.54
在建工程			
生产性生物资产			
油气资产			
使用权资产	七、25	19,639,887.77	25,169,743.71
无形资产	七、26	28,757,827.44	30,853,579.39
其中：数据资源			
开发支出			
其中：数据资源			
商誉	七、27	74,654,023.70	74,654,023.70
长期待摊费用	七、28	17,841,629.32	19,452,629.28
递延所得税资产	七、29	111,293,944.22	101,157,536.02
其他非流动资产	七、30		40,000,000.00
非流动资产合计		1,117,443,804.31	863,969,705.14
资产总计		3,217,701,484.47	2,649,465,358.38
流动负债：			
短期借款	七、32	352,649,678.75	500,333.33
向中央银行借款			

拆入资金			
交易性金融负债			
衍生金融负债			
应付票据			
应付账款	七、36	146,061,046.79	160,741,032.51
预收款项			
合同负债	七、38	21,356,164.16	20,877,547.50
卖出回购金融资产款			
吸收存款及同业存放			
代理买卖证券款			
代理承销证券款			
应付职工薪酬	七、39	86,165,339.55	129,439,566.83
应交税费	七、40	1,025,740.75	16,321,501.21
其他应付款	七、41	16,939,653.81	12,397,575.64
其中：应付利息			
应付股利			
应付手续费及佣金			
应付分保账款			
持有待售负债			
一年内到期的非流动负债	七、43	7,932,208.68	11,705,720.97
其他流动负债	七、44	987,288.68	1,156,229.76
流动负债合计		633,117,121.17	353,139,507.75
非流动负债：			
保险合同准备金			
长期借款			
应付债券			
其中：优先股			
永续债			
租赁负债	七、47	12,877,802.13	14,802,190.46
长期应付款			
长期应付职工薪酬			
预计负债	七、50	655,159.50	620,581.67
递延收益			
递延所得税负债	七、29	108,690,073.25	101,533,857.96
其他非流动负债			
非流动负债合计		122,223,034.88	116,956,630.09
负债合计		755,340,156.05	470,096,137.84
所有者权益（或股东权益）：			
实收资本（或股本）	七、53	156,702,722.00	112,200,431.00
其他权益工具			
其中：优先股			
永续债			
资本公积	七、55	1,266,193,209.27	1,351,379,588.57
减：库存股	七、56	78,118,337.58	208,684,567.61
其他综合收益	七、57	22,444,604.57	25,620,966.06
专项储备			
盈余公积	七、59	76,858,747.21	76,858,747.21
一般风险准备			

未分配利润	七、60	987,108,257.67	792,599,517.84
归属于母公司所有者权益 (或股东权益) 合计		2,431,189,203.14	2,149,974,683.07
少数股东权益		31,172,125.28	29,394,537.47
所有者权益(或股东权益) 合计		2,462,361,328.42	2,179,369,220.54
负债和所有者权益(或 股东权益) 总计		3,217,701,484.47	2,649,465,358.38

公司负责人: TEO SWEE ANN

主管会计工作负责人: 邵静博

会计机构负责人: 邵静博

母公司资产负债表

2025年6月30日

编制单位:乐鑫信息科技（上海）股份有限公司

单位:元 币种:人民币

项目	附注	2025年6月30日	2024年12月31日
流动资产:			
货币资金		129,583,954.24	83,395,130.93
交易性金融资产			
衍生金融资产			
应收票据		31,883,503.57	31,224,756.62
应收账款	十九、1	471,677,141.62	389,148,200.94
应收款项融资			
预付款项		32,861,697.56	44,858,775.42
其他应收款	十九、2	2,645,472.30	4,450,438.97
其中: 应收利息			
应收股利			
存货		403,601,864.67	306,364,209.12
其中: 数据资源			
合同资产			
持有待售资产			
一年内到期的非流动资产			
其他流动资产		237,043,583.21	207,695,040.07
流动资产合计		1,309,297,217.17	1,067,136,552.07
非流动资产:			
债权投资		275,680,900.00	413,542,900.00
其他债权投资			
长期应收款			
长期股权投资	十九、3	207,865,871.40	203,766,965.79
其他权益工具投资		27,245,440.00	27,245,440.00
其他非流动金融资产		34,221,625.50	34,221,625.50
投资性房地产			
固定资产		494,024,433.36	61,387,388.37
在建工程			
生产性生物资产			
油气资产			
使用权资产		1,892,267.75	3,986,905.98
无形资产		1,012,091.98	1,171,843.90
其中: 数据资源			

开发支出			
其中：数据资源			
商誉			
长期待摊费用		14,260,421.21	17,511,660.31
递延所得税资产		106,413,285.74	95,468,675.28
其他非流动资产			40,000,000.00
非流动资产合计		1,162,616,336.94	898,303,405.13
资产总计		2,471,913,554.11	1,965,439,957.20
流动负债：			
短期借款		352,649,678.75	500,333.33
交易性金融负债			
衍生金融负债			
应付票据			
应付账款		139,569,186.51	157,365,896.60
预收款项			
合同负债		7,428,652.12	8,660,998.02
应付职工薪酬		46,948,911.53	75,328,071.36
应交税费		359,885.60	10,140,637.71
其他应付款		8,888,928.87	5,693,969.57
其中：应付利息			
应付股利			
持有待售负债			
一年内到期的非流动负债		1,957,593.25	4,065,652.64
其他流动负债		965,724.78	1,125,929.74
流动负债合计		558,768,561.41	262,881,488.97
非流动负债：			
长期借款			
应付债券			
其中：优先股			
永续债			
租赁负债			
长期应付款			
长期应付职工薪酬			
预计负债			
递延收益			
递延所得税负债		4,655,665.16	5,649,855.90
其他非流动负债			
非流动负债合计		4,655,665.16	5,649,855.90
负债合计		563,424,226.57	268,531,344.87
所有者权益（或股东权益）：			
实收资本（或股本）		156,702,722.00	112,200,431.00
其他权益工具			
其中：优先股			
永续债			
资本公积		1,273,286,314.35	1,358,472,693.65
减：库存股		78,118,337.58	208,684,567.61
其他综合收益		-2,341,376.00	-2,341,376.00
专项储备			

盈余公积		76,858,747.21	76,858,747.21
未分配利润		482,101,257.56	360,402,684.08
所有者权益（或股东权益）合计		1,908,489,327.54	1,696,908,612.33
负债和所有者权益（或股东权益）总计		2,471,913,554.11	1,965,439,957.20

公司负责人：TEO SWEE ANN

主管会计工作负责人：邵静博

会计机构负责人：邵静博

合并利润表

2025年1—6月

单位:元 币种:人民币

项目	附注	2025年半年度	2024年半年度
一、营业总收入		1,245,540,795.98	920,212,266.02
其中：营业收入	七、61	1,245,540,795.98	920,212,266.02
利息收入			
已赚保费			
手续费及佣金收入			
二、营业总成本		1,023,177,381.72	802,769,664.61
其中：营业成本	七、61	682,505,045.87	522,715,481.91
利息支出			
手续费及佣金支出			
退保金			
赔付支出净额			
提取保险责任准备金净额			
保单红利支出			
分保费用			
税金及附加	七、62	3,298,890.35	866,923.52
销售费用	七、63	37,911,611.88	28,915,851.20
管理费用	七、64	37,868,504.34	31,997,653.50
研发费用	七、65	268,244,537.84	218,682,369.57
财务费用	七、66	-6,651,208.56	-408,615.09
其中：利息费用		3,081,212.07	443,113.49
利息收入		10,965,267.77	7,173,410.35
加：其他收益	七、67	31,368,576.26	18,164,612.58
投资收益（损失以“-”号填列）	七、68	8,433,932.88	11,636,080.55
其中：对联营企业和合营企业的投资收益			
以摊余成本计量的金融资产终止确认收益（损失以“-”号填列）			
汇兑收益（损失以“-”号填列）			
净敞口套期收益（损失以“-”号填列）			
公允价值变动收益（损失以“-”号填列）			
信用减值损失（损失以“-”号填列）	七、72	-350,123.20	-50,844.00
资产减值损失（损失以“-”号填列）	七、73	-1,237,829.44	-209,760.95
资产处置收益（损失以“-”号填列）	七、71	-29,598.26	-558.42
三、营业利润（亏损以“-”号填列）		260,548,372.50	146,982,131.17
加：营业外收入	七、74	330,200.00	1,589.22
减：营业外支出	七、75	68,605.73	4,699,728.99
四、利润总额（亏损总额以“-”号填列）		260,809,966.77	142,283,991.40
减：所得税费用	七、76	-2,229,798.27	-10,429,078.10

五、净利润（净亏损以“-”号填列）		263,039,765.04	152,713,069.50
（一）按经营持续性分类			
1.持续经营净利润（净亏损以“-”号填列）		263,039,765.04	152,713,069.50
2.终止经营净利润（净亏损以“-”号填列）			
（二）按所有权归属分类			
1.归属于母公司股东的净利润（净亏损以“-”号填列）		261,262,177.23	151,642,463.88
2.少数股东损益（净亏损以“-”号填列）		1,777,587.81	1,070,605.62
六、其他综合收益的税后净额	七、57	-3,176,361.49	8,712,983.74
（一）归属母公司所有者的其他综合收益的税后净额			
1.不能重分类进损益的其他综合收益			9,486,000.00
（1）重新计量设定受益计划变动额			
（2）权益法下不能转损益的其他综合收益			
（3）其他权益工具投资公允价值变动			9,486,000.00
（4）企业自身信用风险公允价值变动			
2.将重分类进损益的其他综合收益		-3,176,361.49	-773,016.26
（1）权益法下可转损益的其他综合收益			
（2）其他债权投资公允价值变动			
（3）金融资产重分类计入其他综合收益的金额			
（4）其他债权投资信用减值准备			
（5）现金流量套期储备			
（6）外币财务报表折算差额		-3,176,361.49	-773,016.26
（7）其他			
（二）归属于少数股东的其他综合收益的税后净额			
七、综合收益总额		259,863,403.55	161,426,053.24
（一）归属于母公司所有者的综合收益总额			
		258,085,815.74	160,355,447.62
（二）归属于少数股东的综合收益总额			
		1,777,587.81	1,070,605.62
八、每股收益：			
（一）基本每股收益(元/股)			
		1.6868	1.2940
（二）稀释每股收益(元/股)			
		1.6868	1.2940

本期发生同一控制下企业合并的，被合并方在合并前实现的净利润为：0元,上期被合并方实现的净利润为：0元。

公司负责人：TEO SWEE ANN 主管会计工作负责人：邵静博 会计机构负责人：邵静博

母公司利润表
2025年1—6月

单位:元 币种:人民币

项目	附注	2025年半年度	2024年半年度
一、营业收入	十九、4	1,153,237,004.02	861,752,470.27
减：营业成本	十九、4	696,516,562.99	587,212,567.22
税金及附加		2,783,168.81	631,661.61
销售费用		14,656,088.29	11,280,277.93
管理费用		22,911,280.17	19,826,071.43
研发费用		273,783,814.34	222,537,288.75
财务费用		5,939,876.87	6,408,084.72
其中：利息费用		2,687,727.15	144,389.59
利息收入		1,008,914.24	689,200.71
加：其他收益		31,112,629.26	17,820,050.91
投资收益（损失以“-”号填列）	十九、5	8,433,932.88	11,636,080.55
其中：对联营企业和合营企业的投资收益			
以摊余成本计量的金融资产终止确认收益（损失以“-”号填列）			
净敞口套期收益（损失以“-”号填列）			
公允价值变动收益（损失以“-”号填列）			
信用减值损失（损失以“-”号填列）		-350,123.20	-50,844.00
资产减值损失（损失以“-”号填列）		356,600.68	294,602.95
资产处置收益（损失以“-”号填列）		-16,242.49	-558.42
二、营业利润（亏损以“-”号填列）		176,183,009.68	43,555,850.60
加：营业外收入		330,200.00	
减：营业外支出			
三、利润总额（亏损总额以“-”号填列）		176,513,209.68	43,555,850.60
减：所得税费用		-11,938,801.20	-22,319,291.28
四、净利润（净亏损以“-”号填列）		188,452,010.88	65,875,141.88
（一）持续经营净利润（净亏损以“-”号填列）		188,452,010.88	65,875,141.88
（二）终止经营净利润（净亏损以“-”号填列）			
五、其他综合收益的税后净额			9,486,000.00
（一）不能重分类进损益的其他综合收益			9,486,000.00
1.重新计量设定受益计划变动额			
2.权益法下不能转损益的其他综合收益			
3.其他权益工具投资公允价值变动			9,486,000.00
4.企业自身信用风险公允价值变动			
（二）将重分类进损益的其他综合收益			

1.权益法下可转损益的其他综合收益			
2.其他债权投资公允价值变动			
3.金融资产重分类计入其他综合收益的金额			
4.其他债权投资信用减值准备			
5.现金流量套期储备			
6.外币财务报表折算差额			
7.其他			
六、综合收益总额		188,452,010.88	75,361,141.88
七、每股收益：			
（一）基本每股收益(元/股)			
（二）稀释每股收益(元/股)			

公司负责人：TEO SWEE ANN

主管会计工作负责人：邵静博

会计机构负责人：邵静博

合并现金流量表

2025年1—6月

单位：元 币种：人民币

项目	附注	2025年半年度	2024年半年度
一、经营活动产生的现金流量：			
销售商品、提供劳务收到的现金		1,299,783,414.75	979,986,643.78
客户存款和同业存放款项净增加额			
向中央银行借款净增加额			
向其他金融机构拆入资金净增加额			
收到原保险合同保费取得的现金			
收到再保业务现金净额			
保户储金及投资款净增加额			
收取利息、手续费及佣金的现金			
拆入资金净增加额			
回购业务资金净增加额			
代理买卖证券收到的现金净额			
收到的税费返还		28,015,360.17	22,039,087.61
收到其他与经营活动有关的现金	七、78	33,464,916.00	13,066,919.16
经营活动现金流入小计		1,361,263,690.92	1,015,092,650.55
购买商品、接受劳务支付的现金		823,406,615.98	744,342,308.26
客户贷款及垫款净增加额			
存放中央银行和同业款项净增加额			
支付原保险合同赔付款项的现金			
拆出资金净增加额			
支付利息、手续费及佣金的现金			
支付保单红利的现金			
支付给职工及为职工支付的现金		299,522,060.83	235,965,097.63
支付的各项税费		51,323,420.54	7,382,465.27
支付其他与经营活动有关的现金	七、78	72,588,768.97	53,079,613.61
经营活动现金流出小计		1,246,840,866.32	1,040,769,484.77
经营活动产生的现金流量净额	七、79	114,422,824.60	-25,676,834.22
二、投资活动产生的现金流量：			
收回投资收到的现金		140,000,000.00	455,877,171.24

取得投资收益收到的现金		12,967,232.88	4,235,228.50
处置固定资产、无形资产和其他长期资产收回的现金净额		14,905.00	9,663.66
处置子公司及其他营业单位收到的现金净额			
收到其他与投资活动有关的现金	七、78	1,500,100.00	1,739,000.00
投资活动现金流入小计		154,482,237.88	461,861,063.40
购建固定资产、无形资产和其他长期资产支付的现金		444,170,619.12	25,200,080.73
投资支付的现金			222,175,230.60
质押贷款净增加额			
取得子公司及其他营业单位支付的现金净额			
支付其他与投资活动有关的现金	七、78	1,200,000.00	1,600,000.00
投资活动现金流出小计		445,370,619.12	248,975,311.33
投资活动产生的现金流量净额		-290,888,381.24	212,885,752.07
三、筹资活动产生的现金流量：			
吸收投资收到的现金		71,091,637.01	10,949,955.93
其中：子公司吸收少数股东投资收到的现金			
取得借款收到的现金		362,350,000.00	
收到其他与筹资活动有关的现金			
筹资活动现金流入小计		433,441,637.01	10,949,955.93
偿还债务支付的现金		10,400,000.00	
分配股利、利润或偿付利息支付的现金		69,199,894.34	78,261,241.00
其中：子公司支付给少数股东的股利、利润			
支付其他与筹资活动有关的现金	七、78	7,321,215.19	96,838,778.78
筹资活动现金流出小计		86,921,109.53	175,100,019.78
筹资活动产生的现金流量净额		346,520,527.48	-164,150,063.85
四、汇率变动对现金及现金等价物的影响		1,021,156.40	-13,753,457.57
五、现金及现金等价物净增加额	七、79	171,076,127.24	9,305,396.43
加：期初现金及现金等价物余额	七、79	667,632,306.63	474,931,121.42
六、期末现金及现金等价物余额	七、79	838,708,433.87	484,236,517.85

公司负责人：TEO SWEE ANN

主管会计工作负责人：邵静博

会计机构负责人：邵静博

母公司现金流量表

2025年1—6月

单位：元 币种：人民币

项目	附注	2025年半年度	2024年半年度
一、经营活动产生的现金流量：			
销售商品、提供劳务收到的现金		1,225,100,951.39	923,154,098.98
收到的税费返还			2,667,807.70
收到其他与经营活动有关的现金		20,508,332.29	1,210,506.66
经营活动现金流入小计		1,245,609,283.68	927,032,413.34
购买商品、接受劳务支付的现金		937,464,024.61	668,559,446.02

支付给职工及为职工支付的现金		164,683,210.21	133,779,792.10
支付的各项税费		39,688,757.69	4,873,741.21
支付其他与经营活动有关的现金		115,957,664.14	161,262,525.60
经营活动现金流出小计		1,257,793,656.65	968,475,504.93
经营活动产生的现金流量净额		-12,184,372.97	-41,443,091.59
二、投资活动产生的现金流量：			
收回投资收到的现金		140,000,000.00	455,877,171.24
取得投资收益收到的现金		12,967,232.88	4,235,228.50
处置固定资产、无形资产和其他长期资产收回的现金净额		12,375.00	8,060.13
处置子公司及其他营业单位收到的现金净额			
收到其他与投资活动有关的现金		807,000.00	1,064,000.00
投资活动现金流入小计		153,786,607.88	461,184,459.87
购建固定资产、无形资产和其他长期资产支付的现金		442,000,170.84	23,480,697.54
投资支付的现金			222,175,230.60
取得子公司及其他营业单位支付的现金净额			
支付其他与投资活动有关的现金		807,000.00	1,064,000.00
投资活动现金流出小计		442,807,170.84	246,719,928.14
投资活动产生的现金流量净额		-289,020,562.96	214,464,531.73
三、筹资活动产生的现金流量：			
吸收投资收到的现金		71,091,637.01	10,949,955.93
取得借款收到的现金		362,350,000.00	
收到其他与筹资活动有关的现金			
筹资活动现金流入小计		433,441,637.01	10,949,955.93
偿还债务支付的现金		10,400,000.00	
分配股利、利润或偿付利息支付的现金		69,199,894.34	78,261,241.00
支付其他与筹资活动有关的现金		2,258,442.80	92,524,582.53
筹资活动现金流出小计		81,858,337.14	170,785,823.53
筹资活动产生的现金流量净额		351,583,299.87	-159,835,867.60
四、汇率变动对现金及现金等价物的影响		-4,189,540.63	-6,869,371.79
五、现金及现金等价物净增加额		46,188,823.31	6,316,200.75
加：期初现金及现金等价物余额		83,395,130.93	70,820,870.06
六、期末现金及现金等价物余额		129,583,954.24	77,137,070.81

公司负责人：TEO SWEE ANN

主管会计工作负责人：邵静博

会计机构负责人：邵静博

合并所有者权益变动表

2025年1—6月

单位:元 币种:人民币

项目	2025年半年度													少数股东权益	所有者权益合计
	归属于母公司所有者权益														
	实收资本(或股本)	其他权益工具			资本公积	减：库存股	其他综合收益	专项储备	盈余公积	一般风险准备	未分配利润	其他	小计		
优先股		永续债	其他												
一、上年期末余额	112,200,431.00				1,351,379,588.57	208,684,567.61	25,620,966.06		76,858,747.21		792,599,517.84		2,149,974,683.07	29,394,537.47	2,179,369,220.54
加：会计政策变更															
前期差错更正															
其他															
二、本年期初余额	112,200,431.00				1,351,379,588.57	208,684,567.61	25,620,966.06		76,858,747.21		792,599,517.84		2,149,974,683.07	29,394,537.47	2,179,369,220.54
三、本期增减变动金额（减少以“—”号填列）	44,502,291.00				-85,186,379.30	-130,566,230.03	-3,176,361.49				194,508,739.83		281,214,520.07	1,777,587.81	282,992,107.88
（一）							-3,176,361.49				261,262,177.23		258,085,815.74	1,777,587.81	259,863,403.55

综合收益总额															
(二)所有者投入和减少资本					-40,684,088.30	-130,566,230.03							89,882,141.73		89,882,141.73
1.所有者投入的普通股					-22,632,615.02	-130,566,230.03							107,933,615.01		107,933,615.01
2.其他权益工具持有者投入资本															
3.股份支付计入所有者权益的金额					-18,051,473.28								-18,051,473.28		-18,051,473.28
4.其他															
(三)利润分配													-66,753,437.40		-66,753,437.40
1.提取盈余公积															
2.提取一般风险准备															
3.对所有者（或股东）的													-66,753,437.40		-66,753,437.40

分配														
4.其他														
（四）所有者 权益内 部结转	44,502,291.00				-44,502,291.00									
1.资本 公积转 增资本 （或股 本）	44,502,291.00				-44,502,291.00									
2.盈余 公积转 增资本 （或股 本）														
3.盈余 公积弥 补亏损														
4.设定 受益计 划变动 额结转 留存收 益														
5.其他 综合收 益结转 留存收 益														
6.其他														
（五） 专项储 备														
1.本期														

提取														
2. 本期使用														
(六) 其他														
四、本期期末余额	156,702,722.00				1,266,193,209.27	78,118,337.58	22,444,604.57		76,858,747.21		987,108,257.67	2,431,189,203.14	31,172,125.28	2,462,361,328.42

项目	2024年半年度													少数股东权益	所有者权益合计
	归属于母公司所有者权益														
	实收资本(或股本)	其他权益工具			资本公积	减：库存股	其他综合收益	专项储备	盈余公积	一般风险准备	未分配利润	其他	小计		
优先股		永续债	其他												
一、上年期末余额	80,789,724.00				1,358,508,381.70	146,969,562.87	24,067,306.24		55,460,194.73		541,144,183.94	1,913,000,227.74		1,913,000,227.74	
加：会计政策变更															
前期差错更正															
其他															
二、本年期初余额	80,789,724.00				1,358,508,381.70	146,969,562.87	24,067,306.24		55,460,194.73		541,144,183.94	1,913,000,227.74		1,913,000,227.74	
三、本期增减变动金	31,398,781.00				-27,613,456.07	66,279,168.29	-3,078,216.26				85,172,422.88	19,600,363.26	30,055,607.19	49,655,970.45	

额（减少以“—”号填列）														
（一）综合收益总额						8,712,983.74				151,642,463.88		160,355,447.62	1,070,605.62	161,426,053.24
（二）所有者投入和减少资本	94,285.00				3,691,039.93	66,279,168.29						-62,493,843.36	28,985,001.57	-33,508,841.79
1.所有者投入的普通股	94,285.00				16,615,358.17	-22,495,820.67						39,205,463.84		39,205,463.84
2.其他权益工具持有者投入资本														
3.股份支付计入所有者权益的金额					-12,924,318.24							-12,924,318.24		-12,924,318.24
4.回购						88,774,988.96						-88,774,988.96		-88,774,988.96
5.收购子公司													28,985,001.57	28,985,001.57
6.其他														
（三）利润分配										-78,261,241.00		-78,261,241.00		-78,261,241.00
1.提取														

盈余公 积														
2.提取 一般风 险准备														
3.对所 所有者 (或股 东)的 分配										-78,261,241.00		-78,261,241.00		-78,261,241.00
4.其他														
(四) 所有者 权益内 部结转	31,304,496.00				-31,304,496.00					-11,791,200.00				11,791,200.00
1.资本 公积转 增资本 (或股 本)	31,304,496.00				-31,304,496.00									
2.盈余 公积转 增资本 (或股 本)														
3.盈余 公积弥 补亏损														
4.设定 受益计 划变动 额结转 留存收 益														
5.其他										-11,791,200.00				11,791,200.00

综合收益结转留存收益														
6.其他														
（五）专项储备														
1.本期提取														
2.本期使用														
（六）其他														
四、本期期末余额	112,188,505.00			1,330,894,925.63	213,248,731.16	20,989,089.98	55,460,194.73	626,316,606.82	1,932,600,591.00	30,055,607.19	1,962,656,198.19			

公司负责人：TEO SWEE ANN

主管会计工作负责人：邵静博

会计机构负责人：邵静博

母公司所有者权益变动表

2025年1—6月

单位:元 币种:人民币

项目	2025年半年度										
	实收资本(或股本)	其他权益工具			资本公积	减：库存股	其他综合收益	专项储备	盈余公积	未分配利润	所有者权益合计
		优先股	永续债	其他							
一、上年期末余额	112,200,431.00				1,358,472,693.65	208,684,567.61	-2,341,376.00		76,858,747.21	360,402,684.08	1,696,908,612.33
加：会计政策变更											
前期差错更正											
其他											
二、本年期初余额	112,200,431.00				1,358,472,693.65	208,684,567.61	-2,341,376.00		76,858,747.21	360,402,684.08	1,696,908,612.33
三、本期增减变动金额 (减少以“-”号填列)	44,502,291.00				-85,186,379.30	-130,566,230.03				121,698,573.48	211,580,715.21
(一) 综合收益总额										188,452,010.88	188,452,010.88
(二) 所有者投入和减少资本					-40,684,088.30	-130,566,230.03					89,882,141.73
1. 所有者投入的普通股					-22,632,615.02	-130,566,230.03					107,933,615.01
2. 其他权益工具持有者投入资本											
3. 股份支付计入所有者权益的金额					-18,051,473.28						-18,051,473.28
4. 其他											
(三) 利润分配										-66,753,437.40	-66,753,437.40
1. 提取盈余公积											
2. 对所有者(或股东)的分配										-66,753,437.40	-66,753,437.40
3. 其他											
(四) 所有者权益内部结转	44,502,291.00				-44,502,291.00						
1. 资本公积转增资本	44,502,291.00				-44,502,291.00						

(或股本)											
2. 盈余公积转增资本 (或股本)											
3. 盈余公积弥补亏损											
4. 设定受益计划变动 额结转留存收益											
5. 其他综合收益结转 留存收益											
6. 其他											
(五) 专项储备											
1. 本期提取											
2. 本期使用											
(六) 其他											
四、本期期末余额	156,702,722.00				1,273,286,314.35	78,118,337.58	-2,341,376.00		76,858,747.21	482,101,257.56	1,908,489,327.54

项目	2024年半年度										
	实收资本(或股本)	其他权益工具			资本公积	减：库存股	其他综合收益	专项 储备	盈余公积	未分配利润	所有者权益合计
		优先股	永续债	其他							
一、上年期末余额	80,789,724.00				1,365,601,486.78	146,969,562.87	-36,176.00		55,460,194.73	234,285,752.78	1,589,131,419.42
加：会计政策变更											
前期差错更正											
其他											
二、本年期初余额	80,789,724.00				1,365,601,486.78	146,969,562.87	-36,176.00		55,460,194.73	234,285,752.78	1,589,131,419.42
三、本期增减变动金额 (减少以“-”号填列)	31,398,781.00				-27,613,456.07	66,279,168.29	-2,305,200.00			-594,899.12	-65,393,942.48
(一) 综合收益总额							9,486,000.00			65,875,141.88	75,361,141.88
(二) 所有者投入和减 少资本	94,285.00				3,691,039.93	66,279,168.29					-62,493,843.36
1. 所有者投入的普通 股	94,285.00				16,615,358.17	-22,495,820.67					39,205,463.84
2. 其他权益工具持有											

者投入资本										
3. 股份支付计入所有者权益的金额				-12,924,318.24						-12,924,318.24
4. 回购					88,774,988.96					-88,774,988.96
5. 收购子公司										
6. 其他										
（三）利润分配									-78,261,241.00	-78,261,241.00
1. 提取盈余公积										
2. 对所有者（或股东）的分配									-78,261,241.00	-78,261,241.00
3. 其他										
（四）所有者权益内部结转	31,304,496.00			-31,304,496.00		-11,791,200.00			11,791,200.00	
1. 资本公积转增资本（或股本）	31,304,496.00			-31,304,496.00						
2. 盈余公积转增资本（或股本）										
3. 盈余公积弥补亏损										
4. 设定受益计划变动额结转留存收益										
5. 其他综合收益结转留存收益						-11,791,200.00			11,791,200.00	
6. 其他										
（五）专项储备										
1. 本期提取										
2. 本期使用										
（六）其他										
四、本期期末余额	112,188,505.00			1,337,988,030.71	213,248,731.16	-2,341,376.00		55,460,194.73	233,690,853.66	1,523,737,476.94

公司负责人：TEO SWEE ANN

主管会计工作负责人：邵静博

会计机构负责人：邵静博

三、 公司基本情况

1、 公司概况

适用 不适用

乐鑫信息科技（上海）股份有限公司（以下简称“本公司”或“公司”）注册成立于2008年4月29日。本公司法定代表人：TEO SWEE ANN；注册资本：15,670.2722万元；统一社会信用代码：913101156745626329；注册地址：上海市浦东新区御北路235弄3号楼1-7层；本公司公开发行人民币普通股A股2,000.00万股，于2019年7月22日在上海证券交易所上市。本公司总股本为15,670.2722万股，每股面值1元。

公司所处行业：软件和信息技术服务业。

公司实际从事的主要经营活动：公司是物联网领域的专业芯片设计企业及整体解决方案供应商，从事AIoT硬件、软件及云产品的研发、设计和销售，为全球用户提供安全稳定的无线连接、语音交互、人脸识别、数据管理与处理等服务。

营业期限：2008年04月29日至无固定期限。

四、 财务报表的编制基础

1、 编制基础

本财务报表以公司持续经营假设为基础，根据实际发生的交易事项，按照企业会计准则的有关规定，并基于以下所述重要会计政策、会计估计进行编制。

2、 持续经营

适用 不适用

公司自报告期末起12个月内不存在明显影响本公司持续经营能力的因素，本财务报表以公司持续经营假设为基础进行编制。

五、 重要会计政策及会计估计

具体会计政策和会计估计提示：

适用 不适用

本公司基于上述编制基础编制的财务报表符合财政部已颁布的最新企业会计准则及其应用指南、解释以及其他相关规定（统称“企业会计准则”）的要求，真实完整地反映了公司的财务状况、经营成果和现金流量等有关信息。

此外，本财务报告编制参照了证监会发布的《公开发行证券的公司信息披露编报规则第15号——财务报告的一般规定》（2023年修订）的列报和披露要求。

1、 遵循企业会计准则的声明

本公司所编制的财务报表符合企业会计准则的要求，真实、完整地反映了公司的财务状况、经营成果、股东权益变动和现金流量等有关信息。

2、 会计期间

本公司会计年度自公历1月1日起至12月31日止。

3、 营业周期

适用 不适用

本公司以 12 个月作为正常营业周期，并以其作为资产与负债流动性划分的标准。

4、 记账本位币

本公司的记账本位币为人民币。

5、 重要性标准确定方法和选择依据

√适用 □不适用

项目	重要性标准
重要的单项计提坏账准备的应收款项	单项计提金额占应收款项坏账准备总额的 10% 以上且金额大于 1000 万元
应收款项本期坏账准备收回或转回金额重要的	单项收回或转回金额占应收款项总额的 10% 以上且金额大于 1000 万元
重要的应收款项核销	单项核销金额占应收款项总额的 10% 以上且金额大于 1000 万元
账龄超过 1 年的重要的预付款项	单项预付款项超过资产总额 0.5% 的预付款项
账龄超过 1 年的重要合同负债	单项合同负债超过资产总额 0.5% 的合同负债
账龄超过 1 年的重要其他应付款	单项其他应付款超过资产总额 0.5% 的其他应付款
重要的投资活动现金流量	金额超过资产总额 5% 的投资活动现金流量
重要非全资子公司	收入总额或资产总额超过合并报表总收入或合并报表资产总额 15% 的非全资子公司
重要的承诺事项	单项承诺事项金额超过资产总额 1%
重要的或有事项	单项或有事项金额超过资产总额 1%
重要的资产负债表日后事项	单项资产负债表日后事项金额超过资产总额 1%

6、 同一控制下和非同一控制下企业合并的会计处理方法

√适用 □不适用

1. 同一控制下企业合并的会计处理方法

本公司在一次交易取得或通过多次交易分步实现同一控制下企业合并，企业合并中取得的资产和负债，按照合并日被合并方在最终控制方合并财务报表中的账面价值计量。本公司取得的净资产账面价值与支付的合并对价账面价值（或发行股份面值总额）的差额，调整资本公积；资本公积不足冲减的，调整留存收益。

2. 非同一控制下企业合并的会计处理方法

本公司在购买日对合并成本大于合并中取得的被购买方可辨认净资产公允价值份额的差额，确认为商誉；如果合并成本小于合并中取得的被购买方可辨认净资产公允价值份额，首先对取得的被购买方各项可辨认资产、负债及或有负债的公允价值以及合并成本的计量进行复核，经复核后合并成本仍小于合并中取得的被购买方可辨认净资产公允价值份额的，其差额计入当期损益。

通过多次交易分步实现非同一控制下企业合并，应按以下顺序处理：

(1) 调整长期股权投资初始投资成本。购买日之前持有股权采用权益法核算的，按照该股权在购买日的公允价值进行重新计量，公允价值与其账面价值的差额计入当期投资收益；购买日之前持有的被购买方的股权涉及权益法核算下的其他综合收益、其他所有者权益变动的，转为购买

日所属当期收益，由于被投资方重新计量设定受益计划净负债或净资产变动以及持有的其他权益工具投资公允价值变动而产生的其他综合收益除外。

(2) 确认商誉（或计入当期损益的金额）。将第一步调整后长期股权投资初始投资成本与购买日应享有子公司可辨认净资产公允价值份额比较，前者大于后者，差额确认为商誉；前者小于后者，差额计入当期损益。

通过多次交易分步处置股权至丧失对子公司控制权的情形

(1) 判断分步处置股权至丧失对子公司控制权过程中的各项交易是否属于“一揽子交易”的原则

处置对子公司股权投资的各项交易的条款、条件以及经济影响符合以下一种或多种情况，通常表明应将多次交易事项作为一揽子交易进行会计处理：

- 1) 这些交易是同时或者在考虑了彼此影响的情况下订立的；
- 2) 这些交易整体才能达成一项完整的商业结果；
- 3) 一项交易的发生取决于其他至少一项交易的发生；
- 4) 一项交易单独看是不经济的，但是和其他交易一并考虑时是经济的。

(2) 分步处置股权至丧失对子公司控制权过程中的各项交易属于“一揽子交易”的会计处理方法

处置对子公司股权投资直至丧失控制权的各项交易属于一揽子交易的，应当将各项交易作为一项处置子公司并丧失控制权的交易进行会计处理；但是，在丧失控制权之前每一次处置价款与处置投资对应的享有该子公司净资产份额的差额，在合并财务报表中应当确认为其他综合收益，在丧失控制权时一并转入丧失控制权当期的损益。

在合并财务报表中，对于剩余股权，应当按照其在丧失控制权日的公允价值进行重新计量。处置股权取得的对价与剩余股权公允价值之和，减去按原持股比例计算应享有原子公司自购买日开始持续计算的净资产的份额之间的差额，计入丧失控制权当期的投资收益。与原子公司股权投资相关的其他综合收益，应当在丧失控制权时转为当期投资收益或留存收益。

(3) 分步处置股权至丧失对子公司控制权过程中的各项交易不属于“一揽子交易”的会计处理方法

处置对子公司的投资未丧失控制权的，合并财务报表中处置价款与处置投资对应的享有该子公司净资产份额的差额计入资本公积（资本溢价或股本溢价），资本溢价不足冲减的，应当调整留存收益。

处置对子公司的投资丧失控制权的，在合并财务报表中，对于剩余股权，应当按照其在丧失控制权日的公允价值进行重新计量。处置股权取得的对价与剩余股权公允价值之和，减去按原持股比例计算应享有原有子公司自购买日开始持续计算的净资产的份额之间的差额，计入丧失控制权当期的投资收益。与原有子公司股权投资相关的其他综合收益，应当在丧失控制权时转为当期投资收益或留存收益。

7、控制的判断标准和合并财务报表的编制方法

√适用 □不适用

本公司合并财务报表的合并范围应当以控制为基础予以确定。

控制，是指本公司拥有对被投资方的权力，通过参与被投资方的相关活动而享有可变回报，并且有能力运用对被投资方的权力影响其回报金额。相关活动，是指对被投资方的回报产生重大影响的活动。被投资方的相关活动应当根据具体情况进行判断，通常包括商品或劳务的销售和购买、金融资产的管理、资产的购买和处置、研究与开发活动以及融资活动等。

本公司在综合考虑所有相关事实和情况的基础上对是否控制被投资方进行判断。一旦相关事实和情况的变化导致对控制定义所涉及的相关要素发生变化的，本公司进行重新评估。

合并财务报表以母公司及其子公司的财务报表为基础，根据其他有关资料，由本公司按照《企业会计准则第33号——合并财务报表》编制。

8、合营安排分类及共同经营会计处理方法

√适用 □不适用

1.合营安排的认定和分类

合营安排，是指一项由两个或两个以上的参与方共同控制的安排。合营安排具有下列特征：

（1）各参与方均受到该安排的约束；（2）两个或两个以上的参与方对该安排实施共同控制。任何一个参与方都不能够单独控制该安排，对该安排具有共同控制的任何一个参与方均能够阻止其他参与方或参与方组合单独控制该安排。

共同控制，是指按照相关约定对某项安排所共有的控制，并且该安排的相关活动必须经过分享控制权的参与方一致同意后才能决策。

合营安排分为共同经营和合营企业。共同经营，是指合营方享有该安排相关资产且承担该安排相关负债的合营安排。合营企业，是指合营方仅对该安排的净资产享有权利的合营安排。

2.合营安排的会计处理

共同经营参与方应当确认其与共同经营中利益份额相关的下列项目，并按照相关企业会计准则的规定进行会计处理：（1）确认单独所持有的资产，以及按其份额确认共同持有的资产；（2）确认单独所承担的负债，以及按其份额确认共同承担的负债；（3）确认出售其享有的共同经营产出份额所产生的收入；（4）按其份额确认共同经营因出售产出所产生的收入；（5）确认单独所发生的费用，以及按其份额确认共同经营发生的费用。

合营企业参与方应当按照《企业会计准则第2号——长期股权投资》的规定对合营企业的投资进行会计处理。

9、现金及现金等价物的确定标准

现金流量表的现金指企业库存现金及可以随时用于支付的存款。现金等价物是指企业持有的期限短（一般指从购买日起三个月内到期）、流动性强、易于转换为已知金额现金、价值变动风险很小的投资。

10、外币业务和外币报表折算

√适用 □不适用

1.外币业务折算

外币交易在初始确认时，采用交易发生日的即期汇率折算为人民币金额。资产负债表日，外币货币性项目采用资产负债表日即期汇率折算，因汇率不同而产生的汇兑差额，除与购建符合资本化条件资产有关的外币专门借款本金及利息的汇兑差额外，计入当期损益；以历史成本计量的外币非货币性项目仍采用交易发生日的即期汇率折算，不改变其人民币金额；以公允价值计量的外币非货币性项目，采用公允价值确定日的即期汇率折算，差额计入当期损益或其他综合收益。

2.外币财务报表折算

资产负债表中的资产和负债项目，采用资产负债表日的即期汇率折算；所有者权益项目除“未分配利润”项目外，其他项目采用交易发生日的即期汇率折算；利润表中的收入和费用项目，采用交易发生日即期汇率的近似汇率折算。按照上述折算产生的外币财务报表折算差额，确认为其他综合收益。

11、金融工具

√适用 □不适用

1.金融工具的确认和终止确认

本公司于成为金融工具合同的一方时确认一项金融资产或金融负债。

以常规方式买卖金融资产，按交易日会计进行确认和终止确认。常规方式买卖金融资产，是指按照合同条款的约定，在法规或通行惯例规定的期限内收取或交付金融资产。交易日，是指本公司承诺买入或卖出金融资产的日期。

满足下列条件的，终止确认金融资产(或金融资产的一部分，或一组类似金融资产的一部分)，即从其账户和资产负债表内予以转销：

(1) 收取金融资产现金流量的权利届满；

(2) 转移了收取金融资产现金流量的权利，或在“过手协议”下承担了及时将收取的现金流量全额支付给第三方的义务；并且(a)实质上转让了金融资产所有权上几乎所有的风险和报酬，或(b)虽然实质上既没有转移也没有保留金融资产所有权上几乎所有的风险和报酬，但放弃了对该金融资产的控制。

2.金融资产分类和计量

本公司的金融资产于初始确认时根据本公司管理金融资产的业务模式和金融资产的合同现金流量特征分类为：以摊余成本计量的金融资产、以公允价值计量且其变动计入其他综合收益的金融资产以及以公允价值计量且其变动计入当期损益的金融资产。金融资产的后续计量取决于其分类。

本公司对金融资产的分类，依据本公司管理金融资产的业务模式和金融资产的现金流量特征进行分类。

(1) 以摊余成本计量的金融资产

金融资产同时符合下列条件的，分类为以摊余成本计量的金融资产：本公司管理该金融资产的业务模式是以收取合同现金流量为目标；该金融资产的合同条款规定，在特定日期产生的现金流量，仅为对本金和以未偿付本金金额为基础的利息的支付。对于此类金融资产，采用实际利率法，按照摊余成本进行后续计量，其摊销或减值产生的利得或损失，均计入当期损益。

(2) 以公允价值计量且其变动计入其他综合收益的债务工具投资

金融资产同时符合下列条件的，分类为以公允价值计量且其变动计入其他综合收益的金融资产：本公司管理该金融资产的业务模式是既以收取合同现金流量为目标又以出售金融资产为目标；该金融资产的合同条款规定，在特定日期产生的现金流量，仅为对本金和以未偿付本金金额为基础的利息的支付。对于此类金融资产，采用公允价值进行后续计量。其折价或溢价采用实际利率法进行摊销并确认为利息收入或费用。除减值损失及外币货币性金融资产的汇兑差额确认为当期损益外，此类金融资产的公允价值变动作为其他综合收益确认，直到该金融资产终止确认时，其累计利得或损失转入当期损益。与此类金融资产相关利息收入，计入当期损益。

（3）以公允价值计量且其变动计入其他综合收益的权益工具投资

本公司不可撤销地选择将部分非交易性权益工具投资指定为以公允价值计量且其变动计入其他综合收益的金融资产，仅将相关股利收入计入当期损益，公允价值变动作为其他综合收益确认，直到该金融资产终止确认时，其累计利得或损失转入留存收益。

（4）以公允价值计量且其变动计入当期损益的金融资产

上述以摊余成本计量的金融资产和以公允价值计量且其变动计入其他综合收益的金融资产之外的金融资产，分类为以公允价值计量且其变动计入当期损益的金融资产。在初始确认时，为了能够消除或显著减少会计错配，可以将金融资产指定为以公允价值计量且其变动计入当期损益的金融资产。对于此类金融资产，采用公允价值进行后续计量，所有公允价值变动计入当期损益。

当且仅当本公司改变管理金融资产的业务模式时，才对所有受影响的相关金融资产进行重分类。

对于以公允价值计量且其变动计入当期损益的金融资产，相关交易费用直接计入当期损益，其他类别的金融资产相关交易费用计入其初始确认金额。

3.金融负债分类和计量

本公司的金融负债于初始确认时分类为：以摊余成本计量的金融负债与以公允价值计量且其变动计入当期损益的金融负债。

符合以下条件之一的金融负债可在初始计量时指定为以公允价值计量且其变动计入当期损益的金融负债：（1）该项指定能够消除或显著减少会计错配；（2）根据正式书面文件载明的公司风险管理或投资策略，以公允价值为基础对金融负债组合或金融资产和金融负债组合进行管理和业绩评价，并在公司内部以此为基础向关键管理人员报告；（3）该金融负债包含需单独分拆的嵌入衍生工具。

本公司在初始确认时确定金融负债的分类。对于以公允价值计量且其变动计入当期损益的金融负债，相关交易费用直接计入当期损益，其他金融负债的相关交易费用计入其初始确认金额。

金融负债的后续计量取决于其分类：

（1）以摊余成本计量的金融负债

对于此类金融负债，采用实际利率法，按照摊余成本进行后续计量。

（2）以公允价值计量且其变动计入当期损益的金融负债

以公允价值计量且其变动计入当期损益的金融负债，包括交易性金融负债(含属于金融负债的衍生工具)和初始确认时指定为以公允价值计量且其变动计入当期损益的金融负债。

4.金融工具抵销

同时满足下列条件的，金融资产和金融负债以相互抵销后的净额在资产负债表内列示：具有抵销已确认金额的法定权利，且该种法定权利是当前可执行的；计划以净额结算，或同时变现该金融资产和清偿该金融负债。

5.金融资产减值

本公司对于以摊余成本计量的金融资产、以公允价值计量且其变动计入其他综合收益的债务工具投资和财务担保合同等，以预期信用损失为基础确认损失准备。信用损失，是指本公司按照

原实际利率折现的、根据合同应收的所有合同现金流量与预期收取的所有现金流量之间的差额，即全部现金短缺的现值。

本公司考虑所有合理且有依据的信息，包括前瞻性信息，以单项或组合的方式对以摊余成本计量的金融资产和以公允价值计量且其变动计入其他综合收益的金融资产（债务工具）的预期信用损失进行估计。

（1）预期信用损失一般模型

如果该金融工具的信用风险自初始确认后已显著增加，本公司按照相当于该金融工具整个存续期内预期信用损失的金额计量其损失准备；如果该金融工具的信用风险自初始确认后并未显著增加，本公司按照相当于该金融工具未来 12 个月内预期信用损失的金额计量其损失准备。由此形成的损失准备的增加或转回金额，作为减值损失或利得计入当期损益。本公司对信用风险的具体评估，详见附注“十二、与金融工具相关的风险”。

通常逾期超过 30 日，本公司即认为该金融工具的信用风险已显著增加，除非有确凿证据证明该金融工具的信用风险自初始确认后并未显著增加。

具体来说，本公司将购买或源生时未发生信用减值的金融工具发生信用减值的过程分为三个阶段，对于不同阶段的金融工具的减值有不同的会计处理方法：

第一阶段：信用风险自初始确认后未显著增加

对于处于该阶段的金融工具，企业应当按照未来 12 个月的预期信用损失计量损失准备，并按其账面余额（即未扣除减值准备）和实际利率计算利息收入（若该工具为金融资产，下同）。

第二阶段：信用风险自初始确认后已显著增加但尚未发生信用减值

对于处于该阶段的金融工具，企业应当按照该工具整个存续期的预期信用损失计量损失准备，并按其账面余额和实际利率计算利息收入。

第三阶段：初始确认后发生信用减值

对于处于该阶段的金融工具，企业应当按照该工具整个存续期的预期信用损失计量损失准备，但对利息收入的计算不同于处于前两阶段的金融资产。对于已发生信用减值的金融资产，企业应当按其摊余成本（账面余额减已计提减值准备，也即账面价值）和实际利率计算利息收入。

对于购买或源生时已发生信用减值的金融资产，企业应当仅将初始确认后整个存续期内预期信用损失的变动确认为损失准备，并按其摊余成本和经信用调整的实际利率计算利息收入。

（2）本公司对在资产负债表日具有较低信用风险的金融工具，选择不与其初始确认时的信用风险进行比较，而直接做出该工具的信用风险自初始确认后未显著增加的假定。

如果企业确定金融工具的违约风险较低，借款人在短期内履行其支付合同现金流量义务的能力很强，并且即使较长时期内经济形势和经营环境存在不利变化，也不一定会降低借款人履行其支付合同现金流量义务的能力，那么该金融工具可被视为具有较低的信用风险。

（3）应收款项及租赁应收款

本公司对于《企业会计准则第 14 号——收入》所规定的、不含重大融资成分（包括根据该准则不考虑不超过一年的合同中融资成分的情况）的应收款项，采用预期信用损失的简化模型，始终按照整个存续期内预期信用损失的金额计量其损失准备。

本公司对包含重大融资成分的应收款项和《企业会计准则第 21 号——租赁》规范的租赁应收款，本公司作出会计政策选择，选择采用预期信用损失的简化模型，即按照相当于整个存续期内预期信用损失的金额计量损失准备。

6.金融资产转移

本公司已将金融资产所有权上几乎所有的风险和报酬转移给转入方的，终止确认该金融资产；保留了金融资产所有权上几乎所有的风险和报酬的，不终止确认该金融资产。

本公司既没有转移也没有保留金融资产所有权上几乎所有的风险和报酬的，分别下列情况处理：放弃了对该金融资产控制的，终止确认该金融资产并确认产生的资产和负债；未放弃对该金融资产控制的，按照其继续涉入所转移金融资产的程度确认有关金融资产，并相应确认有关负债。

通过对所转移金融资产提供财务担保方式继续涉入的，按照金融资产的账面价值和财务担保金额两者之中的较低者，确认继续涉入形成的资产。财务担保金额，是指所收到的对价中，将被要求偿还的最高金额。

12、 应收票据

适用 不适用

按照信用风险特征组合计提坏账准备的组合类别及确定依据

适用 不适用

本公司依据信用风险特征将应收票据划分为若干组合，在组合基础上计算预期信用损失，确定组合的依据如下：

应收票据组合 1：商业承兑汇票

应收票据组合 2：银行承兑汇票

对于划分为组合的应收票据，本公司参考历史信用损失经验，结合当前状况以及对未来经济状况的预测，通过违约风险敞口和整个存续期预期信用损失率，计算预期信用损失。

基于账龄确认信用风险特征组合的账龄计算方法

适用 不适用

按照单项计提坏账准备的单项计提判断标准

适用 不适用

13、 应收账款

适用 不适用

按照信用风险特征组合计提坏账准备的组合类别及确定依据

适用 不适用

本公司在计量应收款项预期信用损失时参照历史信用损失经验，并考虑前瞻性信息，使用逾期天数与违约损失率对照表确定该应收账款组合的预期信用损失。

基于账龄确认信用风险特征组合的账龄计算方法

适用 不适用

逾期账龄	违约损失率
账期内	0.01%
30 天以内（含 30 天）	1.00%

30天-60天（含60天）	3.00%
60天以上	5.00%

按照单项计提坏账准备的认定单项计提判断标准√适用 不适用

对信用风险与组合信用风险显著不同的应收账款，按单项计提预期信用损失。

14、 应收款项融资√适用 不适用**按照信用风险特征组合计提坏账准备的组合类别及确定依据**√适用 不适用

本公司依据信用风险特征将应收款项融资划分为若干组合，在组合基础上计算预期信用损失，确定组合的依据如下：

应收款项融资组合 1：商业承兑汇票

应收款项融资组合 2：银行承兑汇票

对于划分为组合的应收款项融资，本公司参考历史信用损失经验，结合当前状况以及对未来经济状况的预测，通过违约风险敞口和整个存续期预期信用损失率，计算预期信用损失。

基于账龄确认信用风险特征组合的账龄计算方法 适用 不适用**按照单项计提坏账准备的单项计提判断标准** 适用 不适用**15、 其他应收款**√适用 不适用**按照信用风险特征组合计提坏账准备的组合类别及确定依据** 适用 不适用**基于账龄确认信用风险特征组合的账龄计算方法** 适用 不适用**按照单项计提坏账准备的单项计提判断标准** 适用 不适用**16、 存货**√适用 不适用**存货类别、发出计价方法、盘存制度、低值易耗品和包装物的摊销方法**√适用 不适用**1. 存货的分类**

存货包括在日常活动中持有以备出售的产成品或商品、处在生产过程中的在产品、在生产过程或提供劳务过程中耗用的材料和物料等。

2. 发出存货的计价方法

发出存货采用移动加权平均法。

3. 存货的盘存制度

存货的盘存制度为永续盘存制。

4. 低值易耗品和包装物的摊销方法

（1）低值易耗品

按照一次转销法进行摊销。

（2）包装物

按照一次转销法进行摊销。

存货跌价准备的确认标准和计提方法

适用 不适用

资产负债表日，存货采用成本与可变现净值孰低计量，按照单个存货成本高于可变现净值的差额计提存货跌价准备。直接用于出售的存货，在正常生产经营过程中以该存货的估计售价减去估计的销售费用和相关税费后的金额确定其可变现净值；需要经过加工的存货，在正常生产经营过程中以所生产的产成品的估计售价减去至完工时估计将要发生的成本、估计的销售费用和相关税费后的金额确定其可变现净值；资产负债表日，同一项存货中一部分有合同价格约定、其他部分不存在合同价格的，分别确定其可变现净值，并与其对应的成本进行比较，分别确定存货跌价准备的计提或转回的金额。

按照组合计提存货跌价准备的组合类别及确定依据、不同类别存货可变现净值的确定依据

适用 不适用

基于库龄确认存货可变现净值的各库龄组合可变现净值的计算方法和确定依据

适用 不适用

17、 合同资产

适用 不适用

合同资产的确认方法及标准

适用 不适用

本公司根据履行履约义务与客户付款之间的关系在资产负债表中列示合同资产或合同负债。本公司已向客户转让商品或提供服务而有权收取的对价（除应收款项）列示为合同资产。

按照信用风险特征组合计提坏账准备的组合类别及确定依据

适用 不适用

基于账龄确认信用风险特征组合的账龄计算方法

适用 不适用

按照单项计提坏账准备的认定单项计提判断标准

适用 不适用

18、 持有待售的非流动资产或处置组

适用 不适用

划分为持有待售的非流动资产或处置组的确认标准和会计处理方法

√适用 □不适用

本公司将同时满足下列条件的公司组成部分（或非流动资产）划分为持有待售：（1）根据类似交易中出售此类资产或处置组的惯例，在当前状况下即可立即出售；（2）出售极可能发生，已经就一项出售计划作出决议且获得确定的购买承诺（确定的购买承诺，是指企业与其他方签订的具有法律约束力的购买协议，该协议包含交易价格、时间和足够严厉的违约惩罚等重要条款，使协议出现重大调整或者撤销的可能性极小。预计出售将在一年内完成。已经获得按照有关规定需得到相关权力机构或者监管部门的批准。

本公司将持有待售的预计净残值调整为反映其公允价值减去出售费用后的净额（但不得超过该项持有待售的原账面价值），原账面价值高于调整后预计净残值的差额，作为资产减值损失计入当期损益，同时计提持有待售资产减值准备。对于持有待售的处置组确认的资产减值损失金额，应当先抵减处置组中商誉的账面价值，再根据处置组中适用本准则计量规定的各项非流动资产账面价值所占比重，按比例抵减其账面价值。

后续资产负债表日持有待售的非流动资产公允价值减去出售费用后的净额增加的，以前减记的金额应当予以恢复，并在划分为持有待售类别后确认的资产减值损失金额内转回，转回金额计入当期损益。划分为持有待售类别前确认的资产减值损失不得转回。后续资产负债表日持有待售的处置组公允价值减去出售费用后的净额增加的，以前减记的金额应当予以恢复，并在划分为持有待售类别后适用本准则计量规定的非流动资产确认的资产减值损失金额内转回，转回金额计入当期损益。已抵减的商誉账面价值，以及适用本准则计量规定的非流动资产在划分为持有待售类别前确认的资产减值损失不得转回。持有待售的处置组确认的资产减值损失后续转回金额，应当根据处置组中除商誉外适用本准则计量规定的各项非流动资产账面价值所占比重，按比例增加其账面价值。

企业因出售对子公司的投资等原因导致其丧失对子公司控制权的，无论出售后企业是否保留部分权益性投资，应当在拟出售的对子公司投资满足持有待售类别划分条件时，在母公司个别财务报表中将子公司投资整体划分为持有待售类别，在合并财务报表中将子公司所有资产和负债划分为持有待售类别。

终止经营的认定标准和列报方法

√适用 □不适用

终止经营，是指企业满足下列条件之一的、能够单独区分的组成部分，且该组成部分已经处置或划分为持有待售类别：（1）该组成部分代表一项独立的主要业务或一个单独的主要经营地区；（2）该组成部分是拟对一项独立的主要业务或一个单独的主要经营地区进行处置的一项相关联计划的一部分；（3）该组成部分是专为转售而取得的子公司。

终止经营的定义包含以下三方面含义：

（1）终止经营应当是企业能够单独区分的组成部分。该组成部分的经营和现金流量在企业经营和编制财务报表时是能够与企业的其他部分清楚区分的。

（2）终止经营应当具有一定的规模。终止经营应当代表一项独立的主要业务或一个单独的主要经营地区，或者是拟对一项独立的主要业务或一个单独的主要经营地区进行处置的一项相关联计划的一部分。

（3）终止经营应当满足一定的时点要求。符合终止经营定义的组成部分应当属于以下两种情况之一，该组成部分在资产负债表日之前已经处置，包括已经出售和结束使用（如关停或报废等）；该组成部分在资产负债表日之前已经划分为持有待售类别。

19、长期股权投资

√适用 □不适用

1.投资成本的确定

(1) 同一控制下的企业合并形成的，合并方以支付现金、转让非现金资产、承担债务或发行权益性证券作为合并对价的，在合并日按照被合并方所有者权益在最终控制方合并财务报表中的账面价值的份额作为其初始投资成本。长期股权投资初始投资成本与支付的合并对价的账面价值或发行股份的面值总额之间的差额调整资本公积(资本溢价或股本溢价)；资本公积不足冲减的，调整留存收益。

分步实现同一控制下企业合并的，应当以持股比例计算的合并日应享有被合并方账面所有者权益份额作为该项投资的初始投资成本。初始投资成本与其原长期股权投资账面价值加上合并日取得进一步股份新支付对价的账面价值之和的差额，调整资本公积（资本溢价或股本溢价），资本公积不足冲减的，冲减留存收益。

(2) 非同一控制下的企业合并形成的，在购买日按照支付的合并对价的公允价值作为其初始投资成本。

(3) 除企业合并形成以外的：以支付现金取得的，按照实际支付的购买价款作为其初始投资成本；以发行权益性证券取得的，按照发行权益性证券的公允价值作为其初始投资成本；投资者投入的，按照投资合同或协议约定的价值作为其初始投资成本（合同或协议约定价值不公允的除外）。

2.后续计量及损益确认方法

本公司能够对被投资单位实施控制的长期股权投资,在本公司个别财务报表中采用成本法核算；对具有共同控制或重大影响的长期股权投资，采用权益法核算。

采用成本法时,长期股权投资按初始投资成本计价,除取得投资时实际支付的价款或对价中包含的已宣告但尚未发放的现金股利或利润外,按享有被投资单位宣告分派的现金股利或利润,确认为当期投资收益,并同时根据有关资产减值政策考虑长期投资是否减值。

采用权益法时,长期股权投资的初始投资成本大于投资时应享有被投资单位可辨认净资产公允价值份额的,归入长期股权投资的初始投资成本；长期股权投资的初始投资成本小于投资时应享有被投资单位可辨认净资产公允价值份额的,其差额计入当期损益,同时调整长期股权投资的成本。

采用权益法时,取得长期股权投资后,按照应享有或应分担的被投资单位实现的净损益的份额,确认投资损益并调整长期股权投资的账面价值。在确认应享有被投资单位净损益的份额时,以取得投资时被投资单位各项可辨认资产等的公允价值为基础,按照本公司的会计政策及会计期间,并抵销与联营企业及合营企业之间发生的内部交易损益按照持股比例计算归属于投资企业的部分(但内部交易损失属于资产减值损失的,应全额确认)，对被投资单位的净利润进行调整后确认。按照被投资单位宣告分派的利润或现金股利计算应分得的部分,相应减少长期股权投资的账面价值。本公司确认被投资单位发生的净亏损,以长期股权投资的账面价值以及其他实质上构成对被投资单位净投资的长期权益减记至零为限,本公司负有承担额外损失义务的除外。对于被投资单位除净损益以外所有者权益的其他变动,调整长期股权投资的账面价值并计入所有者权益。

3.确定对被投资单位具有控制、重大影响的依据

控制，是指拥有对被投资方的权力，通过参与被投资方的相关活动而享有可变回报，并且有能力运用对被投资方的权力影响回报金额；重大影响，是指投资方对被投资单位的财务和经营政策有参与决策的权力，但并不能够控制或者与其他方一起共同控制这些政策的制定。

4.长期股权投资的处置

(1) 部分处置对子公司的长期股权投资，但不丧失控制权的情形

部分处置对子公司的长期股权投资，但不丧失控制权时，应当将处置价款与处置投资对应的账面价值的差额确认为当期投资收益。

(2) 部分处置股权投资或其他原因丧失了对子公司控制权的情形

部分处置股权投资或其他原因丧失了对子公司控制权的，对于处置的股权，应结转与所售股权相对应的长期股权投资的账面价值，出售所得价款与处置长期股权投资账面价值之间差额，确认为投资收益（损失）；同时，对于剩余股权，应当按其账面价值确认为长期股权投资或其它相关金融资产。处置后的剩余股权能够对子公司实施共同控制或重大影响的，应按有关成本法转为权益法的相关规定进行会计处理。

5.减值测试方法及减值准备计提方法

对子公司、联营企业及合营企业的投资，在资产负债表日有客观证据表明其发生减值的，按照账面价值与可收回金额的差额计提相应的减值准备。

20、 投资性房地产

不适用

21、 固定资产

(1). 确认条件

适用 不适用

固定资产是指为生产商品、提供劳务、出租或经营管理而持有的，使用年限超过一个会计年度的有形资产。

固定资产以取得时的实际成本入账，并从其达到预定可使用状态的次月起采用年限平均法计提折旧。

(2). 折旧方法

适用 不适用

类别	折旧方法	折旧年限（年）	残值率	年折旧率
仪器设备	年限平均法	3-8	5%	11.88%-31.67%
电子及办公设备	年限平均法	3-5	5%	19.00%-31.67%
运输工具	年限平均法	5	5%	19%
房屋及建筑物	年限平均法	20	5%	4.75%

22、 在建工程

适用 不适用

1.在建工程达到预定可使用状态时，按工程实际成本转入固定资产。已达到预定可使用状态但尚未办理竣工决算的，先按估计价值转入固定资产，待办理竣工决算后再按实际成本调整原暂估价值，但不再调整原已计提的折旧。

2.资产负债表日，有迹象表明在建工程发生减值的，按照账面价值与可收回金额的差额计提相应的减值准备。

23、 借款费用

适用 不适用

1.借款费用资本化的确认原则

本公司发生的借款费用，可直接归属于符合资本化条件的资产的购建或者生产的，予以资本化，计入相关资产成本；其他借款费用，在发生时确认为费用，计入当期损益。

2.借款费用资本化期间

(1) 当借款费用同时满足下列条件时，开始资本化：1) 资产支出已经发生；2) 借款费用已经发生；3) 为使资产达到预定可使用或可销售状态所必要的购建或者生产活动已经开始。

(2) 若符合资本化条件的资产在购建或者生产过程中发生非正常中断，并且中断时间连续超过3个月，暂停借款费用的资本化；中断期间发生的借款费用确认为当期费用，直至资产的购建或者生产活动重新开始。

(3) 当所购建或者生产符合资本化条件的资产达到预定可使用或可销售状态时，借款费用停止资本化。

3.借款费用资本化金额

为购建或者生产符合资本化条件的资产而借入专门借款的，以专门借款当期实际发生的利息费用（包括按照实际利率法确定的折价或溢价的摊销），减去将尚未动用的借款资金存入银行取得的利息收入或进行暂时性投资取得的投资收益后的金额，确定应予资本化的利息金额；为购建或者生产符合资本化条件的资产占用了一般借款的，根据累计资产支出超过专门借款的资产支出加权平均数乘以占用一般借款的资本化率，计算确定一般借款应予资本化的利息金额。

24、 生物资产

适用 不适用

25、 油气资产

适用 不适用

26、 无形资产

(1). 使用寿命及其确定依据、估计情况、摊销方法或复核程序

适用 不适用

1.本公司无形资产包括软件、专利等，按成本进行初始计量。

2.使用寿命有限的无形资产，在使用寿命内按照与该项无形资产有关的经济利益的预期实现方式系统合理地摊销，无法可靠确定预期实现方式的，采用直线法摊销。具体年限如下：

项目	摊销年限(年)
软件	10
专利	3

3.使用寿命不确定的无形资产不摊销，本公司在每个会计期间均对该无形资产的使用寿命进行复核。对使用寿命不确定的无形资产，使用寿命不确定的判断依据是：无法预见无形资产为企业带来经济利益期限的，视为使用寿命不确定的无形资产。

4.使用寿命确定的无形资产，在资产负债表日有迹象表明发生减值的，按照账面价值与可收回金额的差额计提相应的减值准备；使用寿命不确定的无形资产和尚未达到可使用状态的无形资产，无论是否存在减值迹象，每年均进行减值测试。

(2). 研发支出的归集范围及相关会计处理方法

√适用 □不适用

1.研发支出的归集范围

本公司将与开展研发活动直接相关的各项费用归集为研发支出，包括研发人员职工薪酬、股权激励费用、材料投入费用、折旧费用与摊销费用、委托外部研究开发费用等。

2.研发支出相关会计处理方法

内部研究开发项目研究阶段的支出，于发生时计入当期损益。内部研究开发项目开发阶段的支出，同时满足下列条件的，确认为无形资产：（1）完成该无形资产以使其能够使用或出售在技术上具有可行性；（2）具有完成该无形资产并使用或出售的意图；（3）无形资产产生经济利益的方式，包括能够证明运用该无形资产生产的产品存在市场或无形资产自身存在市场，无形资产将在内部使用的，能证明其有用性；（4）有足够的技术、财务资源和其他资源支持，以完成该无形资产的开发，并有能力使用或出售该无形资产；（5）归属于该无形资产开发阶段的支出能够可靠地计量。

27、 长期资产减值

√适用 □不适用

企业应当在资产负债表日判断资产是否存在可能发生减值的迹象。

因企业合并所形成的商誉和使用寿命不确定的无形资产，无论是否存在减值迹象，每年都应当进行减值测试。

存在下列迹象的，表明资产可能发生了减值：

（1）资产的市价当期大幅度下跌，其跌幅明显高于因时间的推移或者正常使用而预计的下跌；（2）企业经营所处的经济、技术或者法律等环境以及资产所处的市场在当期或者将在近期发生重大变化，从而对企业产生不利影响；（3）市场利率或者其他市场投资报酬率在当期已经提高，从而影响企业计算资产预计未来现金流量现值的折现率，导致资产可收回金额大幅度降低；（4）有证据表明资产已经陈旧过时或者其实体已经损坏；（5）资产已经或者将被闲置、终止使用或者计划提前处置；（6）企业内部报告的证据表明资产的经济绩效已经低于或者将低于预期，如资产所创造的净现金流量或者实现的营业利润（或者亏损）远远低于（或者高于）预计金额等；（7）其他表明资产可能已经发生减值的迹象。

资产存在减值迹象的，应当估计其可收回金额。

可收回金额应当根据资产的公允价值减去处置费用后的净额与资产预计未来现金流量的现值两者之间较高者确定。

处置费用包括与资产处置有关的法律费用、相关税费、搬运费以及为使资产达到可销售状态所发生的直接费用等。

资产预计未来现金流量的现值，应当按照资产在持续使用过程中和最终处置时所产生的预计未来现金流量，选择恰当的折现率对其进行折现后的金额加以确定。预计资产未来现金流量的现值，应当综合考虑资产的预计未来现金流量、使用寿命和折现率等因素。

可收回金额的计量结果表明，资产的可收回金额低于其账面价值的，应当将资产的账面价值减记至可收回金额，减记的金额确认为资产减值损失，计入当期损益，同时计提相应的资产减值准备。

28、 长期待摊费用

√适用 □不适用

长期待摊费用按实际发生额入账，在受益期或规定的期限内分期平均摊销。如果长期待摊的费用项目不能使以后会计期间受益则将尚未摊销的该项目的摊余价值全部转入当期损益。

29、 合同负债

√适用 □不适用

本公司根据履行履约义务与客户付款之间的关系在资产负债表中列示合同资产或合同负债。本公司已收或应收客户对价而应向客户转让商品或提供服务的义务列示为合同负债。

30、 职工薪酬

(1). 短期薪酬的会计处理方法

√适用 □不适用

职工薪酬,是指本公司为获得职工提供的服务或解除劳动关系而给予的除股份支付以外各种形式的报酬或补偿。职工薪酬包括短期薪酬、离职后福利、辞退福利和其他长期职工福利。本公司提供给职工配偶、子女、受赡养人、已故员工遗属及其他受益人等的福利，也属于职工薪酬。

1.短期薪酬

本公司在职工提供服务的会计期间，将实际发生的短期薪酬确认为负债，并计入当期损益或相关资产成本。其中，非货币性福利按照公允价值计量。

对于利润分享计划的，在同时满足下列条件时确认相关的应付职工薪酬：

(1) 本公司因过去事项导致现在具有支付职工薪酬的法定义务或推定义务；

(2) 因利润分享计划所产生的应付职工薪酬义务金额能够可靠估计。如果本公司在职工为其提供相关服务的年度报告期间结束后十二个月内，不需要全部支付利润分享计划产生的应付职工薪酬，该利润分享计划适用其他长期职工福利的有关规定。本公司根据经营业绩或职工贡献等情况提取的奖金，属于奖金计划，比照短期利润分享计划进行处理。

(2). 离职后福利的会计处理方法

√适用 □不适用

1.设定提存计划

本公司职工参加了由当地劳动和社会保障部门组织实施的社会基本养老保险。本公司以当地规定的社会基本养老保险缴纳基数和比例，按月向当地社会基本养老保险经办机构缴纳养老保险费。职工退休后，当地劳动及社会保障部门有责任向已退休员工支付社会基本养老金。本公司在职工提供服务的会计期间，将根据上述社保规定计算应缴纳的金额确认为负债，并计入当期损益或相关资产成本。

除了社会基本养老保险外,职工参加由本公司设立的退休福利供款计划。职工按照一定基数的一定比例向年金计划供款。本公司按固定的金额向年金计划供款,供款在发生时计入当期损益。

2.设定受益计划

(1) 内退福利

本公司向接受内部退休安排的职工提供内退福利。内退福利是指，向未达到国家规定的退休年龄、经本公司批准自愿退出工作岗位的职工支付的工资及为其缴纳的社会保险费等。本公司自内部退休安排开始之日起至职工达到正常退休年龄止，向内退职工支付内部退养福利。对于内退福利，本公司比照辞退福利进行会计处理，在符合辞退福利相关确认条件时，将自职工停止提供服务日至正常退休日期间拟支付的内退福利，确认为负债，计入当期损益。精算假设变化及福利标准调整引起的差异于发生时计入当期损益。

(2) 其他补充退休福利

本公司亦向满足一定条件的职工提供国家规定的保险制度外的补充退休福利，该等补充退休福利属于设定受益计划，资产负债表上确认的设定受益负债为设定受益义务的现值减去计划资产的公允价值。设定受益义务每年由独立精算师采用与义务期限和币种相似的国债利率、以预期累积福利单位法计算。与补充退休福利相关的服务费用(包括当期服务成本、过去服务成本和结算利得或损失)和利息净额计入当期损益或相关资产成本，重新计量设定受益计划净负债或净资产所产生的变动计入其他综合收益。

(3). 辞退福利的会计处理方法

适用 不适用

本公司在职工劳动合同到期之前解除与职工的劳动关系、或者为鼓励职工自愿接受裁减而提出给予补偿，在本公司不能单方面撤回解除劳动关系计划或裁减建议时和确认与涉及支付辞退福利的重组相关的成本费用时两者孰早日，确认因解除与职工的劳动关系给予补偿而产生的负债，同时计入当期损益。

(4). 其他长期职工福利的会计处理方法

适用 不适用

31、 预计负债

适用 不适用

1.因对外提供担保、诉讼事项、产品质量保证、亏损合同等或有事项形成的义务成为本公司承担的现时义务，履行该义务很可能导致经济利益流出本公司，且该义务的金额能够可靠的计量时，本公司将该项义务确认为预计负债。

2.本公司按照履行相关现时义务所需支出的最佳估计数对预计负债进行初始计量，并在资产负债表日对预计负债的账面价值进行复核。

32、 股份支付

适用 不适用

1.股份支付的种类

包括以权益结算的股份支付和以现金结算的股份支付。

2.权益工具公允价值的确定方法

(1) 存在活跃市场的，按照活跃市场中的报价确定。

(2) 不存在活跃市场的，采用估值技术确定，包括参考熟悉情况并自愿交易的各方最近进行的市场交易中使用的价格、参照实质上相同的其他金融工具的当前公允价值、现金流量折现法和期权定价模型等。

3.确认可行权权益工具最佳估计的依据

根据最新取得的可行权职工数变动等后续信息进行估计。

在等待期内每个资产负债表日，公司根据最新取得的可行权职工人数变动等后续信息作出最佳估计，修正预计可行权的权益工具数量，以作出可行权权益工具的最佳估计。

4.实施、修改、终止股份支付计划的相关会计处理

(1) 以权益结算的股份支付

授予后立即可行权的换取职工服务的以权益结算的股份支付，在授予日按照权益工具的公允价值计入相关成本或费用，相应调整资本公积。完成等待期内的服务或达到规定业绩条件才可行权的换取职工服务的以权益结算的股份支付，在等待期内的每个资产负债表日，以对可行权权益工具数量的最佳估计为基础，按权益工具授予日的公允价值，将当期取得的服务计入相关成本或费用，相应调整资本公积。

换取其他方服务的权益结算的股份支付，如果其他方服务的公允价值能够可靠计量的，按照其他方服务在取得日的公允价值计量；如果其他方服务的公允价值不能可靠计量，但权益工具的公允价值能够可靠计量的，按照权益工具在服务取得日的公允价值计量，计入相关成本或费用，相应增加所有者权益。

(2) 以现金结算的股份支付

授予后立即可行权的换取职工服务的以现金结算的股份支付，在授予日按本公司承担负债的公允价值计入相关成本或费用，相应增加负债。完成等待期内的服务或达到规定业绩条件才可行权的换取职工服务的以现金结算的股份支付，在等待期内的每个资产负债表日，以对可行权情况的最佳估计为基础，按本公司承担负债的公允价值，将当期取得的服务计入相关成本或费用和相应的负债。

(3) 修改、终止股份支付计划

如果修改增加了所授予的权益工具的公允价值，本公司按照权益工具公允价值的增加相应地确认取得服务的增加；如果修改增加了所授予的权益工具的数量，本公司将增加的权益工具的公允价值相应地确认为取得服务的增加；如果本公司按照有利于职工的方式修改可行权条件，公司在处理可行权条件时，考虑修改后的可行权条件。

如果修改减少了授予的权益工具的公允价值，本公司继续以权益工具在授予日的公允价值为基础，确认取得服务的金额，而不考虑权益工具公允价值的减少；如果修改减少了授予的权益工具的数量，本公司将减少部分作为已授予的权益工具的取消来进行处理；如果以不利于职工的方式修改了可行权条件，在处理可行权条件时，不考虑修改后的可行权条件。

如果本公司在等待期内取消了所授予的权益工具或结算了所授予的权益工具（因未满足可行权条件而被取消的除外），则将取消或结算作为加速可行权处理，立即确认原本在剩余等待期内确认的金额。

33、 优先股、永续债等其他金融工具

适用 不适用

34、 收入

(1). 按照业务类型披露收入确认和计量所采用的会计政策

适用 不适用

1.收入的确认

本公司的收入主要包括销售芯片、模组及开发套件、其他商品。

本公司在履行了合同中的履约义务，即在客户取得相关商品控制权时确认收入。取得相关商品控制权是指能够主导该商品的使用并从中获得几乎全部的经济利益。

2. 本公司依据收入准则相关规定判断相关履约义务性质属于“在某一时段内履行的履约义务”或“某一时点履行的履约义务”，分别按以下原则进行收入确认。

(1) 本公司满足下列条件之一的，属于在某一时段内履行履约义务：

- ① 客户在本公司履约的同时即取得并消耗本公司履约所带来的经济利益。
- ② 客户能够控制本公司履约过程中在建的资产。
- ③ 本公司履约过程中所产出的资产具有不可替代用途，且本公司在整个合同期内有权就累计至今已完成的履约部分收取款项。

对于在某一时段内履行的履约义务，本公司在该段时间内按照履约进度确认收入，但是，履约进度不能合理确定的除外。本公司考虑商品的性质，采用产出法或投入法确定恰当的履约进度。

(2) 对于不属于在某一时段内履行的履约义务，属于在某一时点履行的履约义务，本公司在客户取得相关商品控制权时点确认收入。

在判断客户是否已取得商品控制权时，本公司考虑下列迹象：

- ① 本公司就该商品享有现时收款权利，即客户就该商品负有现时付款义务。
- ② 本公司已将该商品的法定所有权转移给客户，即客户已拥有该商品的法定所有权。
- ③ 本公司已将该商品实物转移给客户，即客户已实物占有该商品。
- ④ 本公司已将该商品所有权上的主要风险和报酬转移给客户，即客户已取得该商品所有权上的主要风险和报酬。
- ⑤ 客户已接受该商品。
- ⑥ 其他表明客户已取得商品控制权的迹象。

本公司收入确认的具体政策：

- (1) 对于国内销售的产品，以产品发运并取得客户签收单时确认销售收入；
- (2) 对于国外销售的产品，以产品发运并办理完毕出口清关手续并取得报关单时确认销售收入。

3. 收入的计量

本公司应当按照分摊至各单项履约义务的交易价格计量收入。在确定交易价格时，本公司考虑可变对价、合同中存在的重大融资成分、非现金对价、应付客户对价等因素的影响。

(1) 可变对价

本公司按照期望值或最可能发生金额确定可变对价的最佳估计数，但包含可变对价的交易价格，应当不超过在相关不确定性消除时累计已确认收入极可能不会发生重大转回的金额。企业在评估累计已确认收入是否极可能不会发生重大转回时，应当同时考虑收入转回的可能性及其比重。

(2) 重大融资成分

合同中存在重大融资成分的，本公司应当按照假定客户在取得商品控制权时即以现金支付的应付金额确定交易价格。该交易价格与合同对价之间的差额，应当在合同期间内采用实际利率法摊销。

(3) 非现金对价

客户支付非现金对价的，本公司按照非现金对价的公允价值确定交易价格。非现金对价的公允价值不能合理估计的，本公司参照其承诺向客户转让商品的单独售价间接确定交易价格。

(4) 应付客户对价

针对应付客户对价的，应当将该应付对价冲减交易价格，并在确认相关收入与支付（或承诺支付）客户对价二者孰晚的时点冲减当期收入，但应付客户对价是为了向客户取得其他可明确区分商品的除外。

企业应付客户对价是为了向客户取得其他可明确区分商品的，应当采用与本企业其他采购相一致的方式确认所购买的商品。企业应付客户对价超过向客户取得可明确区分商品公允价值的，

超过金额冲减交易价格。向客户取得的可明确区分商品公允价值不能合理估计的，企业应当将应付客户对价全额冲减交易价格。

4.对收入确认具有重大影响的判断

本公司所采用的以下判断，对收入确认的时点和金额具有重大影响：

本公司按照期望值或最可能发生金额确定可变对价的最佳估计数，但包含可变对价的交易价格，应当不超过在相关不确定性消除时累计已确认收入极可能不会发生重大转回的金额。企业在评估累计已确认收入是否极可能不会发生重大转回时，应当同时考虑收入转回的可能性及其比重。

(2). 同类业务采用不同经营模式涉及不同收入确认方式及计量方法

适用 不适用

35、 合同成本

适用 不适用

合同成本分为合同履约成本与合同取得成本。

本公司企业为履行合同发生的成本同时满足下列条件的，作为合同履约成本确认为一项资产：

- 1.该成本与一份当前或预期取得的合同直接相关，包括直接人工、直接材料、制造费用（或类似费用）、明确由客户承担的成本以及仅因该合同而发生的其他成本；
- 2.该成本增加了企业未来用于履行履约义务的资源；
- 3.该成本预期能够收回。

本公司为取得合同发生的增量成本预期能够收回的，作为合同取得成本确认为一项资产；但是，该资产摊销不超过一年的可以在发生时计入当期损益。

与合同成本有关的资产采用与该资产相关的商品或服务收入确认相同的基础进行摊销。

与合同成本有关的资产，其账面价值高于下列两项的差额的，本公司将对于超出部分计提减值准备，并确认为资产减值损失：

- 1.因转让与该资产相关的商品或服务预期能够取得的剩余对价；
- 2.为转让该相关商品或服务估计将要发生的成本。

上述资产减值准备后续发生转回的，转回后的资产账面价值不超过假定不计提减值准备情况下该资产在转回日的账面价值。

36、 政府补助

适用 不适用

1.政府补助包括与资产相关的政府补助和与收益相关的政府补助。

2.政府补助为货币性资产的，按照收到或应收的金额计量；政府补助为非货币性资产的，按照公允价值计量，公允价值不能可靠取得的，按照名义金额计量。

3.政府补助采用总额法：

(1) 与资产相关的政府补助，确认为递延收益，在相关资产使用寿命内按照合理、系统的方法分期计入损益。相关资产在使用寿命结束前被出售、转让、报废或发生毁损的，将尚未分配的相关递延收益余额转入资产处置当期的损益。

(2) 与收益相关的政府补助，用于补偿以后期间的相关费用或损失的，确认为递延收益，在确认相关费用的期间，计入当期损益；用于补偿已发生的相关费用或损失的，直接计入当期损益。

4.政府补助采用净额法：

- (1) 与资产相关的政府补助，冲减相关资产的账面价值；

(2) 与收益相关的政府补助，用于补偿以后期间的相关费用或损失的，确认为递延收益，在确认相关费用的期间，冲减相关成本；用于补偿已发生的相关费用或损失的，直接冲减相关成本。

5. 对于同时包含与资产相关部分和与收益相关部分的政府补助，区分不同部分分别进行会计处理；难以区分的，整体归类为与收益相关的政府补助。

6. 本公司将与本公司日常活动相关的政府补助按照经济业务实质计入其他收益或冲减相关成本费用；将与本公司日常活动无关的政府补助，应当计入营业外收支。

7. 本公司将取得的政策性优惠贷款贴息按照财政将贴息资金拨付给贷款银行和财政将贴息资金直接拨付给本公司两种情况处理：

(1) 财政将贴息资金拨付给贷款银行，由贷款银行以政策性优惠利率向本公司提供贷款的，本公司选择按照下列方法进行会计处理：

以实际收到的借款金额作为借款的入账价值，按照借款本金和该政策性优惠利率计算相关借款费用。

(2) 财政将贴息资金直接拨付给本公司的，本公司将对应的贴息冲减相关借款费用。

8. 政府补助总额法与净额法的实际分类

序号	政府补助性质	总额法或/净额法
1	稳岗补助	总额法
2	财政贴息	净额法
3	专利补助	总额法
4	土地价款补贴	总额法
5	固定资产相关的补助	总额法
6	电费返还	净额法

37、 递延所得税资产/递延所得税负债

√适用 □不适用

1. 根据资产、负债的账面价值与其计税基础之间的差额（未作为资产和负债确认的项目按照税法规定可以确定其计税基础的，该计税基础与其账面数之间的差额），按照预期收回该资产或清偿该负债期间的适用税率计算确认递延所得税资产或递延所得税负债。

2. 确认递延所得税资产以很可能取得用来抵扣可抵扣暂时性差异的应纳税所得额为限。资产负债表日，有确凿证据表明未来期间很可能获得足够的应纳税所得额用来抵扣可抵扣暂时性差异的，确认以前会计期间未确认的递延所得税资产。

3. 资产负债表日，对递延所得税资产的账面价值进行复核，如果未来期间很可能无法获得足够的应纳税所得额用以抵扣递延所得税资产的利益，则减记递延所得税资产的账面价值。在很可能获得足够的应纳税所得额时，转回减记的金额。

4. 本公司当期所得税和递延所得税作为所得税费用或收益计入当期损益，但不包括下列情况产生的所得税：（1）企业合并；（2）直接在所有者权益中确认的交易或者事项。

38、 租赁

√适用 □不适用

作为承租方对短期租赁和低价值资产租赁进行简化处理的判断依据和会计处理方法

√适用 □不适用

(1) 判断依据

短期租赁，是指在租赁期开始日，租赁期不超过 12 个月的租赁。包含购买选择权的租赁不属于短期租赁。

低价值资产租赁，是指单项租赁资产为全新资产时价值较低的租赁。

承租人在判断是否是低价值资产租赁时，应基于租赁资产的全新状态下的价值进行评估，不应考虑资产已被使用的年限。

(2) 会计处理方法

本公司对于短期租赁和低价值资产租赁，选择不确认使用权资产和租赁负债，将短期租赁和低价值资产租赁的租赁付款额，在租赁期内各个期间按照直线法的方法计入相关资产成本或当期损益。

作为出租方的租赁分类标准和会计处理方法

适用 不适用

(1) 融资租赁

本公司作为出租人的，在租赁期开始日，对融资租赁确认应收融资租赁款，并终止确认融资租赁资产，并按照固定的周期性利率计算并确认租赁期内各个期间的利息收入。

(2) 经营租赁

本公司作为出租人的，在租赁期内各个期间，采用直线法的方法，将经营租赁的租赁收款额确认为租金收入。将发生的与经营租赁有关的初始直接费用进行资本化，在租赁期内按照与租金收入确认相同的基础进行分摊，分期计入当期损益。

对于经营租赁资产中的固定资产，本公司应当采用类似资产的折旧政策计提折旧；对于其他经营租赁资产，应当根据该资产适用的企业会计准则，采用系统合理的方法进行摊销。本公司按照《企业会计准则第8号——资产减值》的规定，确定经营租赁资产是否发生减值，并进行相应会计处理。

39、其他重要的会计政策和会计估计

适用 不适用

1. 股份回购

股份回购中支付的对价和交易费用减少股东权益，回购、转让或注销本公司股份时，不确认利得或损失。

转让库存股，按实际收到的金额与库存股账面金额的差额，计入资本公积，资本公积不足冲减的，冲减盈余公积和未分配利润。

注销库存股，按股票面值和注销股数减少股本，按注销库存股的账面余额与面值的差额，冲减资本公积，资本公积不足冲减的，冲减盈余公积和未分配利润。

40、重要会计政策和会计估计的变更

(1). 重要会计政策变更

适用 不适用

(2). 重要会计估计变更

适用 不适用

(3). 2025年起首次执行新会计准则或准则解释等涉及调整首次执行当年年初的财务报表

适用 不适用

41、 其他

□适用 √不适用

六、 税项**1、 主要税种及税率**

主要税种及税率情况

√适用 □不适用

税种	计税依据	税率
增值税	销售货物或提供应税劳务	13%/10%/6%/0%
消费税		
营业税		
城市维护建设税	应缴流转税税额	7%/5%
企业所得税	应纳税所得额	25%/22%/21.37%/20%/19%/17%/16.5%/15%/0%
教育费附加	应缴流转税税额	3%
地方教育附加	应缴流转税税额	2%

存在不同企业所得税税率纳税主体的，披露情况说明

√适用 □不适用

纳税主体名称	所得税税率（%）
乐鑫信息科技（上海）股份有限公司	15.00%
乐鑫星信息科技（上海）有限公司	25.00%
琪鑫瑞微电子科技无锡有限公司	20.00%
合肥乐和信息科技有限公司	20.00%
乐鑫科技（苏州）有限公司	20.00%
上海乐鑫集成电路有限公司	20.00%
翼腾鲲信息科技（西安）有限公司	20.00%
深圳市明栈信息科技有限公司	15.00%
乐加加（香港）有限公司	16.50%
Espressif Incorporated	0.00%
Espressif Systems (Czech) s.r.o.	19.00%
Espressif Systems (India) Private Limited	22.00%
Espressif Systems (Singapore) Pte. Ltd.	17.00%
Espressif Systems Services Pte. Ltd.	17.00%
乐鑫日本株式会社	21.37%

2、 税收优惠

√适用 □不适用

本公司已于2024年12月26日取得《高新技术企业证书》，证书编号GR202431006365，有效期自2024年12月26日至2027年12月25日，执行15%企业所得税税率。

本公司子公司深圳市明栈信息科技有限公司已于2024年12月26日取得《高新技术企业证书》，证书编号GR202444206434，有效期自2024年12月26日至2027年12月25日，执行15%企业所得税税率。

根据《关于进一步完善研发费用税前加计扣除政策的公告》（财政部税务总局公告2023年第7号），自2023年1月1日起，企业开展研发活动中实际发生的研发费用，未形成无形资产计入

当期损益的，在按规定据实扣除的基础上，再按照实际发生额的100%在税前加计扣除；形成无形资产的，按照无形资产成本的200%在税前摊销。本公司享受上述加计扣除税收优惠。

本公司子公司琪鑫瑞微电子科技无锡有限公司、合肥乐和信息科技有限公司、乐鑫科技（苏州）有限公司、翼腾鲲信息科技（西安）有限公司、上海乐鑫集成电路有限公司从事国家非限制和禁止行业，符合年度应纳税所得额不超过300万元、从业人数不超过300人、资产总额不超过5000万元的小型微利企业；根据《关于进一步支持小微企业和个体工商户发展有关税费政策的公告》（财税〔2023〕12号），自2023年1月1日至2027年12月31日，对小型微利企业减按25%计算应纳税所得额，按20%的税率缴纳企业所得税。自2023年1月1日至2027年12月31日，对增值税小规模纳税人、小型微利企业和个体工商户减半征收资源税（不含水资源税）、城市维护建设税、房产税、城镇土地使用税、印花税法（不含证券交易印花税法）、耕地占用税和教育费附加、地方教育附加。

本公司子公司琪鑫瑞微电子科技无锡有限公司，已于2024年9月通过科技型中小企业资格认定，入库登记编号2024320211A0021011；合肥乐和信息科技有限公司，已于2024年9月通过科技型中小企业资格认定，入库登记编号2024340104A002027；乐鑫科技（苏州）有限公司，已于2024年11月通过科技型中小企业资格认定，入库登记编号2024320506A0037549，翼腾鲲信息科技（西安）有限公司，已于2024年9月通过科技型中小企业资格认定，入库登记编号2024610113A0011086；根据国家税务总局《关于延长高新技术企业和科技型中小企业亏损结转年限的通知》（财税〔2018〕76号）自2018年1月1日起，当年具备高新技术企业或科技型中小企业资格（以下统称资格）的企业，其具备资格年度之前5个年度发生的尚未弥补完的亏损，准予结转以后年度弥补，最长结转年限由5年延长至10年。

本公司子公司乐鑫星信息科技（上海）有限公司于2016年6月15日对外贸易经营登记，取得出口经营权；2016年6月28日报关注册登记，海关登记编码：3122260CSB，有效期：长期；享受出口退税，全额即征即退。

本公司子公司上海乐鑫集成电路有限公司于2019年12月19日对外贸易经营登记，取得出口经营权；2020年1月10日报关注册登记，海关登记编码：3122260Y1A，有效期：长期；享受出口退税，全额即征即退。

本公司为集成电路设计企业，根据《财政部税务总局关于集成电路企业增值税加计抵减政策的通知》（财税〔2023〕17号），自2023年1月1日至2027年12月31日，允许集成电路设计、生产、封测、装备、材料企业，按照当期可抵扣进项税额加计15%抵减应纳增值税税额。

3、其他

适用 不适用

七、合并财务报表项目注释

1、货币资金

适用 不适用

单位：元 币种：人民币

项目	期末余额	期初余额
库存现金	3,598.32	4,125.51
银行存款	833,851,481.09	665,325,219.26
其他货币资金	4,853,354.46	2,302,961.86
未到期应收利息	7,311,742.53	6,251,855.65
存放财务公司存款		
合计	846,020,176.40	673,884,162.28

其中：存放在境外的 款项总额	682,735,908.84	550,887,767.31
-------------------	----------------	----------------

其他说明
无

2、交易性金融资产

适用 不适用

3、衍生金融资产

适用 不适用

4、应收票据

(1). 应收票据分类列示

适用 不适用

单位：元 币种：人民币

项目	期末余额	期初余额
银行承兑票据	38,296,280.99	38,605,564.82
商业承兑票据		
合计	38,296,280.99	38,605,564.82

(2). 期末公司已质押的应收票据

适用 不适用

(3). 期末公司已背书或贴现且在资产负债表日尚未到期的应收票据

适用 不适用

(4). 按坏账计提方法分类披露

适用 不适用

单位：元 币种：人民币

类别	期末余额					期初余额				
	账面余额		坏账准备		账面价值	账面余额		坏账准备		账面价值
	金额	比例 (%)	金额	计提比例 (%)		金额	比例 (%)	金额	计提比例 (%)	
按单项计提 坏账准备										
其中：										
按组合计提 坏账准备										
其中：										
银行承兑 汇票	38,296,280.99	100.00			38,296,280.99	38,605,564.82	100.00			38,605,564.82

合计	38,296,280.99	/	/	38,296,280.99	38,605,564.82	/	/	38,605,564.82
----	---------------	---	---	---------------	---------------	---	---	---------------

按单项计提坏账准备：

适用 不适用

按组合计提坏账准备：

适用 不适用

组合计提项目：银行承兑汇票

单位：元 币种：人民币

名称	期末余额		
	账面余额	坏账准备	计提比例（%）
银行承兑汇票	38,296,280.99		
合计	38,296,280.99		

按组合计提坏账准备的说明

适用 不适用

公司按照整个存续期预期信用损失计量银行承兑汇票坏账准备；公司认为所持有的银行承兑汇票不存在重大的信用风险，不会因银行或其他出票人违约而产生重大损失。

按预期信用损失一般模型计提坏账准备

适用 不适用

各阶段划分依据和坏账准备计提比例

无

对本期发生损失准备变动的应收账款账面余额显著变动的情况说明：

适用 不适用

(5). 坏账准备的情况

适用 不适用

其中本期坏账准备收回或转回金额重要的：

适用 不适用

其他说明：

无

(6). 本期实际核销的应收票据情况

适用 不适用

其中重要的应收票据核销情况：

适用 不适用

应收票据核销说明：

适用 不适用

其他说明：

适用 不适用

5、应收账款

(1). 按账龄披露

适用 不适用

单位：元 币种：人民币

账龄	期末账面余额	期初账面余额
1年以内		
其中：1年以内分项		
1年以内（含1年）	388,296,493.58	320,063,480.70
1年以内小计	388,296,493.58	320,063,480.70
1至2年	50,844.00	
2至3年	969.54	3,969.54
3年以上		
3至4年		
4至5年		
5年以上		
合计	388,348,307.12	320,067,450.24

(2). 按坏账计提方法分类披露

√适用 □不适用

单位：元 币种：人民币

类别	期末余额					期初余额				
	账面余额		坏账准备		账面价值	账面余额		坏账准备		账面价值
	金额	比例(%)	金额	计提比例(%)		金额	比例(%)	金额	计提比例(%)	
按单项计提坏账准备	1,926,722.00	0.50	1,926,722.00	100.00		2,572,222.00	0.80	1,576,598.80	61.29	995,623.20
其中：										
按单项计提坏账准备的应收账款	1,926,722.00	0.50	1,926,722.00	100.00		2,572,222.00	0.80	1,576,598.80	61.29	995,623.20
按组合计提坏账准备	386,421,585.12	99.50	70,672.54	0.02	386,350,912.58	317,495,228.24	99.20	70,693.99	0.02	317,424,534.25
其中：										
按信用风险特征组合计提坏账准备的应收账款	386,421,585.12	99.50	70,672.54	0.02	386,350,912.58	317,495,228.24	99.20	70,693.99	0.02	317,424,534.25
合计	388,348,307.12	/	1,997,394.54	/	386,350,912.58	320,067,450.24	/	1,647,292.79	/	318,420,157.45

按单项计提坏账准备：

√适用 □不适用

单位：元 币种：人民币

名称	期末余额			
	账面余额	坏账准备	计提比例(%)	计提理由
公司六	1,843,558.00	1,843,558.00	100.00	预计无法收回
公司七	50,844.00	50,844.00	100.00	预计无法收回
公司八	17,320.00	17,320.00	100.00	预计无法收回
公司九	15,000.00	15,000.00	100.00	预计无法收回

合计	1,926,722.00	1,926,722.00	100.00	/
----	--------------	--------------	--------	---

按单项计提坏账准备的说明：

适用 不适用

按组合计提坏账准备：

适用 不适用

组合计提项目：按信用风险特征组合计提坏账准备的应收账款

单位：元 币种：人民币

名称	期末余额		
	账面余额	坏账准备	计提比例（%）
1年以内（含1年）	386,420,615.58	70,474.06	0.02
1至2年			
2至3年	969.54	198.48	20.47
合计	386,421,585.12	70,672.54	

按组合计提坏账准备的说明：

适用 不适用

按预期信用损失一般模型计提坏账准备

适用 不适用

各阶段划分依据和坏账准备计提比例

无

对本期发生损失准备变动的应收账款账面余额显著变动的情况说明：

适用 不适用

(3). 坏账准备的情况

适用 不适用

单位：元 币种：人民币

类别	期初余额	本期变动金额				期末余额
		计提	收回或转回	转销或核销	其他变动	
按信用风险特征组合计提坏账准备的应收账款	266,424.33				195,751.79	70,672.54
按单项计提坏账准备的应收账款	1,380,868.46	350,123.20			-195,730.34	1,926,722.00
合计	1,647,292.79	350,123.20			21.45	1,997,394.54

其中本期坏账准备收回或转回金额重要的：

适用 不适用

(4). 本期实际核销的应收账款情况

适用 不适用

其中重要的应收账款核销情况

适用 不适用

应收账款核销说明：

适用 不适用

(5). 按欠款方归集的期末余额前五名的应收账款和合同资产情况

适用 不适用

单位：元 币种：人民币

单位名称	应收账款期末余额	合同资产期末余额	应收账款和合同资产期末余额	占应收账款和合同资产期末余额合计数的比例（%）	坏账准备期末余额
公司一	53,851,224.22		53,851,224.22	13.87	4,526.18
公司二	34,083,693.87		34,083,693.87	8.78	2,410.67
公司三	26,816,432.65		26,816,432.65	6.91	1,525.60
公司四	17,656,158.00		17,656,158.00	4.55	436.07
公司五	16,940,597.60		16,940,597.60	4.36	1,639.87
合计	149,348,106.34		149,348,106.34	38.47	10,538.39

其他说明

无

其他说明：

适用 不适用

6、合同资产

(1). 合同资产情况

适用 不适用

(2). 报告期内账面价值发生重大变动的金额和原因

适用 不适用

(3). 按坏账计提方法分类披露

适用 不适用

按单项计提坏账准备：

适用 不适用

按单项计提坏账准备的说明：

适用 不适用

按组合计提坏账准备：

适用 不适用

按预期信用损失一般模型计提坏账准备

适用 不适用

各阶段划分依据和坏账准备计提比例
无

对本期发生损失准备变动的合同资产账面余额显著变动的情况说明：

适用 不适用

(4). 本期合同资产计提坏账准备情况

适用 不适用

其中本期坏账准备收回或转回金额重要的：

适用 不适用

其他说明：

无

(5). 本期实际核销的合同资产情况

适用 不适用

其中重要的合同资产核销情况

适用 不适用

合同资产核销说明：

适用 不适用

其他说明：

适用 不适用

7、 应收款项融资

(1). 应收款项融资分类列示

适用 不适用

(2). 期末公司已质押的应收款项融资

适用 不适用

(3). 期末公司已背书或贴现且在资产负债表日尚未到期的应收款项融资

适用 不适用

(4). 按坏账计提方法分类披露

适用 不适用

按单项计提坏账准备：

适用 不适用

按单项计提坏账准备的说明：

适用 不适用

按组合计提坏账准备：

适用 不适用

按预期信用损失一般模型计提坏账准备

适用 不适用

各阶段划分依据和坏账准备计提比例

无

对本期发生损失准备变动的应收款项融资账面余额显著变动的情况说明：

适用 不适用

(5). 坏账准备的情况

适用 不适用

其中本期坏账准备收回或转回金额重要的：

适用 不适用

其他说明：

无

(6). 本期实际核销的应收款项融资情况

适用 不适用

其中重要的应收款项融资核销情况

适用 不适用

核销说明：

适用 不适用

(7). 应收款项融资本期增减变动及公允价值变动情况：

适用 不适用

(8). 其他说明：

适用 不适用

8、 预付款项

(1). 预付款项按账龄列示

适用 不适用

单位：元 币种：人民币

账龄	期末余额		期初余额	
	金额	比例(%)	金额	比例(%)
1年以内	21,694,121.28	96.84	15,128,125.20	95.40

1至2年	1,803.45	0.01	1,429.20	0.01
2至3年	684,427.92	3.05	728,041.52	4.59
3年以上	22,500.00	0.10		
合计	22,402,852.65	100.00	15,857,595.92	100.00

账龄超过1年且金额重要的预付款项未及时结算原因的说明：

无

(2). 按预付对象归集的期末余额前五名的预付款情况

√适用 □不适用

单位：元 币种：人民币

单位名称	期末余额	占预付款项期末余额合计数的比例(%)
公司一	7,021,689.91	31.34
公司二	3,617,588.25	16.15
公司三	1,511,130.00	6.75
公司四	904,411.94	4.04
公司五	789,921.00	3.53
合计	13,844,741.10	61.81

其他说明：

无

其他说明

□适用 √不适用

9、其他应收款

项目列示

√适用 □不适用

单位：元 币种：人民币

项目	期末余额	期初余额
应收利息		
应收股利		
其他应收款	13,061,790.91	19,978,007.03
合计	13,061,790.91	19,978,007.03

其他说明：

□适用 √不适用

应收利息

(1). 应收利息分类

□适用 √不适用

(2). 重要逾期利息

□适用 √不适用

(3). 按坏账计提方法分类披露

适用 不适用

按单项计提坏账准备:

适用 不适用

按单项计提坏账准备的说明:

适用 不适用

按组合计提坏账准备:

适用 不适用

按预期信用损失一般模型计提坏账准备

适用 不适用

(4). 坏账准备的情况

适用 不适用

其中本期坏账准备收回或转回金额重要的:

适用 不适用

其他说明:

无

(5). 本期实际核销的应收利息情况

适用 不适用

其中重要的应收利息核销情况

适用 不适用

核销说明:

适用 不适用

其他说明:

适用 不适用

应收股利

(6). 应收股利

适用 不适用

(7). 重要的账龄超过 1 年的应收股利

适用 不适用

(8). 按坏账计提方法分类披露

适用 不适用

按单项计提坏账准备:

适用 不适用

按单项计提坏账准备的说明:

适用 不适用

按组合计提坏账准备:

适用 不适用

按预期信用损失一般模型计提坏账准备

适用 不适用

(9). 坏账准备的情况

适用 不适用

其中本期坏账准备收回或转回金额重要的:

适用 不适用

其他说明:

无

(10). 本期实际核销的应收股利情况

适用 不适用

其中重要的应收股利核销情况

适用 不适用

核销说明:

适用 不适用

其他说明:

适用 不适用

其他应收款**(11). 按账龄披露**

适用 不适用

单位：元 币种：人民币

账龄	期末账面余额	期初账面余额
1年以内		
其中：1年以内分项		
1年以内（含1年）	6,935,027.54	14,047,890.37

1年以内小计	6,935,027.54	14,047,890.37
1至2年	1,895,868.39	1,497,798.54
2至3年	1,140,512.43	1,237,431.36
3年以上	3,090,382.55	3,194,886.76
合计	13,061,790.91	19,978,007.03

(12).按款项性质分类情况√适用 不适用

单位：元 币种：人民币

款项性质	期末账面余额	期初账面余额
员工借款	6,817,608.18	4,380,900.00
押金、备用金、保证金	5,968,907.20	7,456,413.65
代扣代缴款项	275,275.53	7,048,610.73
出口退税款		1,092,082.65
合计	13,061,790.91	19,978,007.03

(13).坏账准备计提情况 适用 不适用**(14).坏账准备的情况** 适用 不适用

其中本期坏账准备转回或收回金额重要的：

 适用 不适用

其他说明

无

(15).本期实际核销的其他应收款情况 适用 不适用

其中重要的其他应收款核销情况：

 适用 不适用

其他应收款核销说明：

 适用 不适用**(16).按欠款方归集的期末余额前五名的其他应收款情况**√适用 不适用

单位：元 币种：人民币

单位名称	期末余额	占其他应收款 期末余额合计 数的比例(%)	款项的性质	账龄	坏账准备 期末余额
公司一	2,067,810.00	15.83	押金	1-2年；3年以上	

员工一	1,088,107.20	8.33	员工借款	1年以内(含1年)	
公司二	959,252.40	7.34	押金	1年以内(含1年)	
员工二	800,000.00	6.12	员工借款	1年以内(含1年)	
员工三	750,000.00	5.74	员工借款	1-2年	
合计	5,665,169.60	43.36	/	/	

(17). 因资金集中管理而列报于其他应收款

□适用 √不适用

其他说明：

□适用 √不适用

10、 存货**(1). 存货分类**

√适用 □不适用

单位：元 币种：人民币

项目	期末余额			期初余额		
	账面余额	存货跌价准备/合同履约成本减值准备	账面价值	账面余额	存货跌价准备/合同履约成本减值准备	账面价值
原材料	224,681,767.41	2,857,611.73	221,824,155.68	241,953,886.37	3,147,368.66	238,806,517.71
在产品	3,264,509.23		3,264,509.23	4,466,724.49		4,466,724.49
库存商品	183,062,500.92	11,362,112.03	171,700,388.89	154,399,335.48	9,853,624.89	144,545,710.59
周转材料						
消耗性生物资产						
合同履约成本						
委托加工物资	116,809,059.26		116,809,059.26	97,801,328.39		97,801,328.39
发出商品						
合计	527,817,836.82	14,219,723.76	513,598,113.06	498,621,274.73	13,000,993.55	485,620,281.18

(2). 确认为存货的数据资源

□适用 √不适用

(3). 存货跌价准备及合同履约成本减值准备

√适用 □不适用

单位：元 币种：人民币

项目	期初余额	本期增加金额		本期减少金额		期末余额
		计提	其他	转回或转销	其他	
原材料	3,147,368.66	736,491.49		1,023,087.35	3,161.07	2,857,611.73
在产品						
库存商品	9,853,624.89	2,533,287.90		1,008,862.60	15,938.16	11,362,112.03
周转材料						
消耗性生						

物资产						
合同履行成本						
委托加工物资						
发出商品						
合计	13,000,993.55	3,269,779.39		2,031,949.95	19,099.23	14,219,723.76

本期转回或转销存货跌价准备的原因

适用 不适用

本期转销存货跌价准备主要系已将期初计提存货跌价准备的存货用于生产、对外销售。

按组合计提存货跌价准备

适用 不适用

按组合计提存货跌价准备的计提标准

适用 不适用

(4). 存货期末余额含有的借款费用资本化金额及其计算标准和依据

适用 不适用

(5). 合同履行成本本期摊销金额的说明

适用 不适用

其他说明：

适用 不适用

11、持有待售资产

适用 不适用

12、 一年内到期的非流动资产

适用 不适用

一年内到期的债权投资

适用 不适用

一年内到期的其他债权投资

适用 不适用

一年内到期的非流动资产的其他说明

无

13、 其他流动资产

适用 不适用

单位：元 币种：人民币

项目	期末余额	期初余额
合同取得成本		
应收退货成本		
大额存单	198,464,600.00	205,135,900.00
增值税进项留抵	41,031,158.01	12,073,194.59
进项税出口待退税	30,265,181.64	13,361,649.90
预缴企业所得税	10,766,613.92	2,559,140.07
合计	280,527,553.57	233,129,884.56

其他说明：

无

14、 债权投资

(1). 债权投资情况

适用 不适用

单位：元 币种：人民币

项目	期末余额			期初余额		
	账面余额	减值准备	账面价值	账面余额	减值准备	账面价值
大额存单	275,680,900.00		275,680,900.00	413,542,900.00		413,542,900.00
合计	275,680,900.00		275,680,900.00	413,542,900.00		413,542,900.00

债权投资减值准备本期变动情况

适用 不适用

(2). 期末重要的债权投资

适用 不适用

(3). 减值准备计提情况

适用 不适用

各阶段划分依据和减值准备计提比例：

无

对本期发生损失准备变动的债权投资账面余额显著变动的情况说明：

适用 不适用

本期减值准备计提金额以及评估金融工具的信用风险是否显著增加的采用依据：

适用 不适用

(4). 本期实际的核销债权投资情况

适用 不适用

其中重要的债权投资情况核销情况

适用 不适用

债权投资的核销说明：

适用 不适用

其他说明：

期末债权投资余额系公司购买的银行大额存单，到期前可转让但不允许提前支取，不允许赎回。

15、 其他债权投资

(1). 其他债权投资情况

适用 不适用

其他债权投资减值准备本期变动情况

适用 不适用

(2). 期末重要的其他债权投资

适用 不适用

(3). 减值准备计提情况

适用 不适用

(4). 本期实际核销的其他债权投资情况

适用 不适用

其中重要的其他债权投资情况核销情况

适用 不适用

其他债权投资的核销说明：

适用 不适用

其他说明：

适用 不适用

16、 长期应收款

(1). 长期应收款情况

适用 不适用

(2). 按坏账计提方法分类披露

适用 不适用

按单项计提坏账准备：

适用 不适用

按单项计提坏账准备的说明：

适用 不适用

按组合计提坏账准备：

适用 不适用

按预期信用损失一般模型计提坏账准备

适用 不适用

(3). 坏账准备的情况

适用 不适用

其中本期坏账准备收回或转回金额重要的：

适用 不适用

其他说明：

无

(4). 本期实际核销的长期应收款情况

适用 不适用

其中重要的长期应收款核销情况

适用 不适用

长期应收款核销说明：

适用 不适用

其他说明：

适用 不适用

17、 长期股权投资

(1). 长期股权投资情况

适用 不适用

(2). 长期股权投资的减值测试情况

适用 不适用

其他说明

无

18、 其他权益工具投资

(1). 其他权益工具投资情况

适用 不适用

单位：元 币种：人民币

项目	期初余额	本期增减变动					期末余额	本期确认的股利收入	累计计入其他综合收益的利得	累计计入其他综合收益的损失	指定为以公允价值计量且其变动计入其他综合收益的原因
		追加投资	减少投资	本期计入其他综合收益的利得	本期计入其他综合收益的损失	其他					
深圳四博智联科技有限公司	3,722,400.00						3,722,400.00		3,222,400.00		对被投资单位不控制或不具有重大影响，且属于非交易性权益工具投资

Pycom Ltd										1,378,120.00	对被投资单位不控制或不具有重大影响，且属于非交易性权益工具投资
江苏富联通讯技术股份有限公司	27,245,440.00						27,245,440.00			2,754,560.00	对被投资单位不控制或不具有重大影响，且属于非交易性权益工具投资
合计	30,967,840.00						30,967,840.00		3,222,400.00	4,132,680.00	/

(2). 本期存在终止确认的情况说明

适用 不适用

其他说明：

适用 不适用

19、其他非流动金融资产

√适用 □不适用

单位：元 币种：人民币

项目	期末余额	期初余额
以公允价值计量且其变动计入当期损益的金融资产	34,221,625.50	34,221,625.50
其中：权益工具投资	34,221,625.50	34,221,625.50
合计	34,221,625.50	34,221,625.50

其他说明：

无

20、投资性房地产

投资性房地产计量模式

不适用

21、固定资产

项目列示

√适用 □不适用

单位：元 币种：人民币

项目	期末余额	期初余额
固定资产	524,386,126.36	93,949,827.54
固定资产清理		
合计	524,386,126.36	93,949,827.54

其他说明：

无

固定资产**(1). 固定资产情况**

√适用 □不适用

单位：元 币种：人民币

项目	房屋及建筑物	机器设备	运输工具	电子设备	合计
一、账面原值：					
1.期初余额		137,197,250.91	625,004.43	56,717,107.51	194,539,362.85
2.本期增加金额	412,657,854.39	21,759,981.57		9,084,969.18	443,502,805.14
（1）购置	412,657,854.39	21,759,981.57		8,535,368.20	442,953,204.16
（2）在建工程转入					
（3）企业合并增加					
（4）汇率变动的影响				549,600.98	549,600.98
3.本期减少金额		227,038.34		930,032.69	1,157,071.03
（1）处置或报废		2,200.00		920,478.07	922,678.07
（2）汇率变动影响		224,838.34		9,554.62	234,392.96
4.期末余额	412,657,854.39	158,730,194.14	625,004.43	64,872,044.00	636,885,096.96
二、累计折旧					
1.期初余额		60,891,339.83	144,078.88	39,554,116.60	100,589,535.31
2.本期增加金额		7,799,238.18	17,310.44	5,108,974.30	12,925,522.92

(1) 计提		7,799,238.18	17,310.44	4,779,555.67	12,596,104.29
(2) 汇率变动影响				329,418.63	329,418.63
(3) 企业合并增加					
3.本期减少金额		134,417.03		881,670.60	1,016,087.63
(1) 处置或报废		2,090.00		874,454.02	876,544.02
(2) 汇率变动影响		132,327.03		7,216.58	139,543.61
4.期末余额		68,556,160.98	161,389.32	43,781,420.30	112,498,970.60
三、减值准备					
1.期初余额					
2.本期增加金额					
(1) 计提					
3.本期减少金额					
(1) 处置或报废					
4.期末余额					
四、账面价值					
1.期末账面价值	412,657,854.39	90,174,033.16	463,615.11	21,090,623.70	524,386,126.36
2.期初账面价值		76,305,911.08	480,925.55	17,162,990.91	93,949,827.54

(2). 暂时闲置的固定资产情况

□适用 √不适用

(3). 通过经营租赁租出的固定资产

□适用 √不适用

(4). 未办妥产权证书的固定资产情况

□适用 √不适用

(5). 固定资产的减值测试情况

□适用 √不适用

其他说明：

□适用 √不适用

固定资产清理

□适用 √不适用

22、 在建工程**项目列示**

□适用 √不适用

其他说明：

无

在建工程

(1). 在建工程情况

适用 不适用

(2). 重要在建工程项目本期变动情况

适用 不适用

(3). 本期计提在建工程减值准备情况

适用 不适用

(4). 在建工程的减值测试情况

适用 不适用

其他说明

适用 不适用

工程物资

适用 不适用

23、 生产性生物资产

(1). 采用成本计量模式的生产性生物资产

适用 不适用

(2). 采用成本计量模式的生产性生物资产的减值测试情况

适用 不适用

(3). 采用公允价值计量模式的生产性生物资产

适用 不适用

其他说明

适用 不适用

24、 油气资产

(1). 油气资产情况

适用 不适用

(2). 油气资产的减值测试情况

适用 不适用

其他说明：

无

25、使用权资产**(1). 使用权资产情况**

√适用 □不适用

单位：元 币种：人民币

项目	房屋及建筑物	合计
一、账面原值		
1.期初余额	43,778,049.02	43,778,049.02
2.本期增加金额	1,101,708.93	1,101,708.93
(1) 新增租赁合同	295,201.43	295,201.43
(2) 汇兑变动影响	806,507.50	806,507.50
3.本期减少金额	757,933.34	757,933.34
(1) 租赁变更		
(2) 汇兑变动影响	18,362.33	18,362.33
(3) 转出	739,571.01	739,571.01
4.期末余额	44,121,824.61	44,121,824.61
二、累计折旧		
1.期初余额	18,608,305.31	18,608,305.31
2.本期增加金额	6,626,592.59	6,626,592.59
(1) 计提	6,105,592.41	6,105,592.41
(2) 汇兑变动影响	521,000.18	521,000.18
3.本期减少金额	752,961.06	752,961.06
(1) 处置		
(2) 汇兑变动影响	13,390.05	13,390.05
(3) 转出	739,571.01	739,571.01
4.期末余额	24,481,936.84	24,481,936.84
三、减值准备		
1.期初余额		
2.本期增加金额		
(1) 计提		
3.本期减少金额		
(1) 处置		
4.期末余额		
四、账面价值		
1.期末账面价值	19,639,887.77	19,639,887.77
2.期初账面价值	25,169,743.71	25,169,743.71

(2). 使用权资产的减值测试情况

□适用 √不适用

其他说明：

无

26、 无形资产**(1). 无形资产情况**

√适用 □不适用

单位：元 币种：人民币

项目	土地使用权	专利权	非专利技术	软件	合计
一、账面原值					
1.期初余额		31,882,671.93		5,958,482.05	37,841,153.98
2.本期增加金额					
(1)购置					
(2)内部研发					
(3)企业合并增加					
3.本期减少金额					
(1)处置					
4.期末余额		31,882,671.93		5,958,482.05	37,841,153.98
二、累计摊销					
1.期初余额		2,260,877.89		4,726,696.70	6,987,574.59
2.本期增加金额		1,936,000.03		159,751.92	2,095,751.95
(1)计提		1,936,000.03		159,751.92	2,095,751.95
3.本期减少金额					
(1)处置					
4.期末余额		4,196,877.92		4,886,448.62	9,083,326.54
三、减值准备					
1.期初余额					
2.本期增加金额					
(1)计提					
3.本期减少金额					
(1)处置					
4.期末余额					
四、账面价值					
1.期末账面价值		27,685,794.01		1,072,033.43	28,757,827.44
2.期初账面价值		29,621,794.04		1,231,785.35	30,853,579.39

本期末通过公司内部研发形成的无形资产占无形资产余额的比例0%

(2). 确认为无形资产的数据资源

□适用 √不适用

(3). 未办妥产权证书的土地使用权情况

□适用 √不适用

(4). 无形资产的减值测试情况

□适用 √不适用

其他说明：

□适用 √不适用

27、商誉**(1). 商誉账面原值**√适用 不适用

单位：元 币种：人民币

被投资单位名称或形成商誉的事项	期初余额	本期增加		本期减少		期末余额
		企业合并形成的		处置		
深圳市明栈信息科技有限公司	74,654,023.70					74,654,023.70
合计	74,654,023.70					74,654,023.70

(2). 商誉减值准备 适用 不适用**(3). 商誉所在资产组或资产组组合的相关信息**√适用 不适用

名称	所属资产组或组合的构成及依据	所属经营分部及依据	是否与以前年度保持一致
深圳市明栈信息科技有限公司	经营性长期资产	经营的研发生产和销售 IoT 开发套件业务最小资产组合	是

资产组或资产组组合发生变化

 适用 不适用

其他说明

 适用 不适用**(4). 可收回金额的具体确定方法**

可收回金额按公允价值减去处置费用后的净额确定

 适用 不适用

可收回金额按预计未来现金流量的现值确定

 适用 不适用

前述信息与以前年度减值测试采用的信息或外部信息明显不一致的差异原因

 适用 不适用

公司以前年度减值测试采用信息与当年实际情况明显不一致的差异原因

 适用 不适用**(5). 业绩承诺及对应商誉减值情况**

形成商誉时存在业绩承诺且报告期或报告期上一期间处于业绩承诺期内

 适用 不适用

其他说明

适用 不适用

28、 长期待摊费用

适用 不适用

单位：元 币种：人民币

项目	期初余额	本期增加金额	本期摊销金额	其他减少金额	期末余额
装修费	1,988,416.68	3,005,809.03	1,281,917.60		3,712,308.11
软件费	17,464,212.60	138,053.10	3,472,944.49		14,129,321.21
合计	19,452,629.28	3,143,862.13	4,754,862.09		17,841,629.32

其他说明：

无

29、 递延所得税资产/递延所得税负债

(1). 未经抵销的递延所得税资产

适用 不适用

单位：元 币种：人民币

项目	期末余额		期初余额	
	可抵扣暂时性差异	递延所得税资产	可抵扣暂时性差异	递延所得税资产
资产减值准备	11,635,235.10	1,717,879.26	11,046,803.34	1,659,668.71
内部交易未实现利润	16,947,508.94	2,542,126.34	13,983,042.34	2,097,456.35
可抵扣亏损	666,465,327.13	99,969,799.06	578,499,601.66	86,774,940.24
境外税务与会计可抵扣差异	2,998,156.53	569,649.74	2,628,472.32	499,409.74
股份支付	26,829,084.41	4,024,362.65	39,716,203.30	5,957,430.49
其他权益工具投资公允价值变动	2,754,560.00	413,184.00	2,754,560.00	413,184.00
租赁负债	14,686,584.34	2,056,943.17	18,597,530.51	3,755,446.49
合计	742,316,456.45	111,293,944.22	667,226,213.47	101,157,536.02

(2). 未经抵销的递延所得税负债

适用 不适用

单位：元 币种：人民币

项目	期末余额		期初余额	
	应纳税暂时性差异	递延所得税负债	应纳税暂时性差异	递延所得税负债
非同一控制企业合并资产评估增值	28,486,541.59	4,272,981.24	30,468,021.61	4,570,203.24
其他权益工具投资公允价值变动	3,222,400.00	805,600.00	33,678,800.00	5,051,820.00
预提大额存单利息收入	29,145,500.00	4,371,825.00	3,222,400.00	805,600.00
留存收益	648,708,779.44	97,306,316.92	583,606,151.66	87,540,922.75
使用权资产	14,068,882.04	1,933,350.09	17,995,839.64	3,565,311.97
合计	723,632,103.07	108,690,073.25	668,971,212.91	101,533,857.96

(3). 以抵销后净额列示的递延所得税资产或负债

适用 不适用

(4). 未确认递延所得税资产明细

√适用 □不适用

单位：元 币种：人民币

项目	期末余额	期初余额
可抵扣暂时性差异	6,805,524.25	5,600,184.67
可抵扣亏损	46,384,648.67	50,129,473.62
合计	53,190,172.92	55,729,658.29

(5). 未确认递延所得税资产的可抵扣亏损将于以下年度到期

√适用 □不适用

单位：元 币种：人民币

年份	期末金额	期初金额	备注
2025年		1,117,769.07	
2026年	796,733.12	1,345,533.41	
2027年		1,172,161.72	
2028年	6,529,769.11	9,758,045.49	
2029年	7,374,335.13	7,374,335.13	
2030年	10,185,293.77	10,185,293.77	
2031年	4,578,412.40	4,578,412.40	
2032年	7,367,332.39	8,075,091.68	
2033年	6,309,151.49	6,309,151.49	
2034年	213,679.46	213,679.46	
2035年	3,029,941.80		
合计	46,384,648.67	50,129,473.62	/

其他说明：

□适用 √不适用

30、 其他非流动资产

√适用 □不适用

单位：元 币种：人民币

项目	期末余额			期初余额		
	账面余额	减值准备	账面价值	账面余额	减值准备	账面价值
预付购建长期资产款项				40,000,000.00		40,000,000.00
合计				40,000,000.00		40,000,000.00

其他说明：

无

31、 所有权或使用权受限资产

□适用 √不适用

其他说明：

无

32、 短期借款**(1). 短期借款分类**√适用 不适用

单位：元 币种：人民币

项目	期末余额	期初余额
质押借款		
抵押借款		
保证借款		
信用借款	352,649,678.75	500,333.33
合计	352,649,678.75	500,333.33

短期借款分类的说明：

无

(2). 已逾期未偿还的短期借款情况 适用 不适用

其他说明：

 适用 不适用**33、 交易性金融负债** 适用 不适用

其他说明：

 适用 不适用**34、 衍生金融负债** 适用 不适用**35、 应付票据** 适用 不适用**36、 应付账款****(1). 应付账款列示**√适用 不适用

单位：元 币种：人民币

项目	期末余额	期初余额
1年以内（含1年）	144,990,824.68	159,702,696.07
1-2年（含2年）		13,060.02
2-3年（含3年）	1,036,478.99	991,533.30
3年以上	33,743.12	33,743.12
合计	146,061,046.79	160,741,032.51

(2). 账龄超过1年或逾期的重要应付账款 适用 不适用

其他说明：

适用 不适用

37、 预收款项

(1). 预收账款项列示

适用 不适用

(2). 账龄超过1年的重要预收款项

适用 不适用

(3). 报告期内账面价值发生重大变动的金额和原因

适用 不适用

其他说明：

适用 不适用

38、 合同负债

(1). 合同负债情况

适用 不适用

单位：元 币种：人民币

项目	期末余额	期初余额
货款	21,356,164.16	20,877,547.50
合计	21,356,164.16	20,877,547.50

(2). 账龄超过1年的重要合同负债

适用 不适用

(3). 报告期内账面价值发生重大变动的金额和原因

适用 不适用

其他说明：

适用 不适用

39、 应付职工薪酬

(1). 应付职工薪酬列示

适用 不适用

单位：元 币种：人民币

项目	期初余额	本期增加	本期减少	期末余额
一、短期薪酬	125,478,064.68	235,951,733.60	278,620,814.73	82,808,983.55
二、离职后福利-设定提存计划	3,734,235.99	18,274,284.15	19,029,155.14	2,979,365.00
三、辞退福利	227,266.16	345,281.19	195,556.35	376,991.00
四、一年内到期的其他福利				
合计	129,439,566.83	254,571,298.94	297,845,526.22	86,165,339.55

(2). 短期薪酬列示

√适用 □不适用

单位：元 币种：人民币

项目	期初余额	本期增加	本期减少	期末余额
一、工资、奖金、津贴和补贴	121,641,010.93	207,532,460.28	249,233,910.73	79,939,560.48
二、职工福利费		4,492,162.21	4,404,405.76	87,756.45
三、社会保险费	1,726,006.53	8,794,826.90	9,124,057.81	1,396,775.62
其中：医疗保险费	1,708,173.73	7,952,468.28	8,288,030.92	1,372,611.09
工伤保险费	17,832.80	270,974.06	264,642.33	24,164.53
生育保险费		83,002.09	83,002.09	
其他		488,382.47	488,382.47	
四、住房公积金	1,265,671.00	9,463,086.92	9,413,084.92	1,315,673.00
五、工会经费和职工教育经费		20,592.47	20,592.47	
六、短期带薪缺勤				
七、短期利润分享计划				
八、其他短期薪酬	845,376.22	5,648,604.82	6,424,763.04	69,218.00
合计	125,478,064.68	235,951,733.60	278,620,814.73	82,808,983.55

(3). 设定提存计划列示

√适用 □不适用

单位：元 币种：人民币

项目	期初余额	本期增加	本期减少	期末余额
1、基本养老保险	3,678,727.51	17,760,861.18	18,520,370.36	2,919,218.33
2、失业保险费	55,508.48	513,422.97	508,784.78	60,146.67
3、企业年金缴费				
合计	3,734,235.99	18,274,284.15	19,029,155.14	2,979,365.00

其他说明：

□适用 √不适用

40、 应交税费

√适用 □不适用

单位：元 币种：人民币

项目	期末余额	期初余额
增值税	508,604.83	9,529,243.77
消费税		
营业税		
企业所得税	1,801.10	5,516,395.83
个人所得税		
城市维护建设税	15,774.16	466,392.99
印花税	486,590.84	345,762.35
教育费附加	12,715.10	462,789.29
车船税		916.98
水利建设专项收入	254.72	
合计	1,025,740.75	16,321,501.21

其他说明：
无

41、其他应付款

(1). 项目列示

适用 不适用

单位：元 币种：人民币

项目	期末余额	期初余额
应付利息		
应付股利		
其他应付款	16,939,653.81	12,397,575.64
合计	16,939,653.81	12,397,575.64

(2). 应付利息

适用 不适用

(3). 应付股利

适用 不适用

(4). 其他应付款

按款项性质列示其他应付款

适用 不适用

单位：元 币种：人民币

项目	期末余额	期初余额
代收代付款项	6,065,639.14	4,546,255.85
其他	10,874,014.67	7,851,319.79
合计	16,939,653.81	12,397,575.64

账龄超过1年或逾期的重要其他应付款

适用 不适用

其他说明：

适用 不适用

42、持有待售负债

适用 不适用

43、1年内到期的非流动负债

适用 不适用

单位：元 币种：人民币

项目	期末余额	期初余额
1年内到期的长期借款		
1年内到期的应付债券		
1年内到期的长期应付款		
1年内到期的租赁负债	7,932,208.68	11,705,720.97

合计	7,932,208.68	11,705,720.97
----	--------------	---------------

其他说明：

无

44、其他流动负债

适用 不适用

单位：元 币种：人民币

项目	期末余额	期初余额
短期应付债券		
应付退货款		
待转销项税额	987,288.68	1,156,229.76
合计	987,288.68	1,156,229.76

短期应付债券的增减变动：

适用 不适用

其他说明：

适用 不适用

45、长期借款

(1). 长期借款分类

适用 不适用

其他说明

适用 不适用

46、应付债券

(1). 应付债券

适用 不适用

(2). 应付债券的具体情况：（不包括划分为金融负债的优先股、永续债等其他金融工具）

适用 不适用

(3). 可转换公司债券的说明

适用 不适用

转股权会计处理及判断依据

适用 不适用

(4). 划分为金融负债的其他金融工具说明

期末发行在外的优先股、永续债等其他金融工具基本情况

适用 不适用

期末发行在外的优先股、永续债等金融工具变动情况表

适用 不适用

其他金融工具划分为金融负债的依据说明

适用 不适用

其他说明：

适用 不适用

47、 租赁负债

适用 不适用

单位：元 币种：人民币

项目	期末余额	期初余额
租赁负债	12,877,802.13	14,802,190.46
合计	12,877,802.13	14,802,190.46

其他说明：

无

48、 长期应付款

项目列示

适用 不适用

长期应付款

适用 不适用

专项应付款

适用 不适用

49、 长期应付职工薪酬

适用 不适用

50、 预计负债

适用 不适用

单位：元 币种：人民币

项目	期末余额	期初余额	形成原因
对外提供担保			
未决诉讼			
产品质量保证			
重组义务			
待执行的亏损合同			
应付退货款			
复原成本	655,159.50	620,581.67	房屋租赁复原成本
其他			
合计	655,159.50	620,581.67	/

其他说明，包括重要预计负债的相关重要假设、估计说明：

无

51、 递延收益

递延收益情况

适用 不适用

其他说明：

适用 不适用**52、 其他非流动负债**适用 不适用**53、 股本**适用 不适用

单位：元 币种：人民币

	期初余额	本次变动增减（+、-）					期末余额
		发行新股	送股	公积金转股	其他	小计	
股份总数	112,200,431.00			44,502,291.00		44,502,291.00	156,702,722.00

其他说明：

内容详见第六节 股份变动及股东情况 一、股本变动情况 （一）股本变动情况表 2、股份变动情况说明

54、 其他权益工具

(1). 期末发行在外的优先股、永续债等其他金融工具基本情况

适用 不适用

(2). 期末发行在外的优先股、永续债等金融工具变动情况表

适用 不适用

其他权益工具本期增减变动情况、变动原因说明，以及相关会计处理的依据：

适用 不适用

其他说明：

适用 不适用**55、 资本公积**适用 不适用

单位：元 币种：人民币

项目	期初余额	本期增加	本期减少	期末余额
资本溢价（股本溢价）	1,294,936,372.48	36,841,978.00	103,976,884.02	1,227,801,466.46
其他资本公积	56,443,216.09	18,790,504.72	36,841,978.00	38,391,742.81
合计	1,351,379,588.57	55,632,482.72	140,818,862.02	1,266,193,209.27

其他说明，包括本期增减变动情况、变动原因说明：

本期资本公积-资本溢价增加系收到员工行权所产生的资本溢价及计提的股份支付行权部分转入资本溢价；本期资本公积-资本溢价减少系资本公积转增股本及员工行权使用库存股部分。本

期其他资本公积增加系本期授予的股份支付；本期其他资本公积减少系计提的股份支付行权部分转入资本溢价。

56、 库存股

√适用 □不适用

单位：元 币种：人民币

项目	期初余额	本期增加	本期减少	期末余额
库存股	208,684,567.61		130,566,230.03	78,118,337.58
合计	208,684,567.61		130,566,230.03	78,118,337.58

其他说明，包括本期增减变动情况、变动原因说明：

本报告期内库存股减少系限制性股票达成归属条件，公司以回购的库存股进行归属。

57、其他综合收益

√适用 □不适用

单位：元 币种：人民币

项目	期初余额	本期发生金额						期末余额
		本期所得税前发生额	减：前期计入其他综合收益当期转入损益	减：前期计入其他综合收益当期转入留存收益	减：所得税费用	税后归属于母公司	税后归属于少数股东	
一、不能重分类进损益的其他综合收益	-1,302,696.00							-1,302,696.00
其中：重新计量设定受益计划变动额								
权益法下不能转损益的其他综合收益								
其他权益工具投资公允价值变动	-1,302,696.00							-1,302,696.00
企业自身信用风险公允价值变动								
二、将重分类进损益的其他综合收益	26,923,662.06	-3,176,361.49				-3,176,361.49		23,747,300.57
其中：权益法下可转损益的其他综合收益								
其他债权投资公允价值变动								
金融资产重分类计入其他综合收益的金额								
其他债权投资信用减值准备								
现金流量套期储备								
外币财务报表折算差额	26,923,662.06	-3,176,361.49				-3,176,361.49		23,747,300.57
其他综合收益合计	25,620,966.06	-3,176,361.49				-3,176,361.49		22,444,604.57

其他说明，包括对现金流量套期损益的有效部分转为被套期项目初始确认金额调整：

无

58、 专项储备

□适用 √不适用

59、 盈余公积

√适用 □不适用

单位：元 币种：人民币

项目	期初余额	本期增加	本期减少	期末余额
法定盈余公积	76,858,747.21			76,858,747.21
任意盈余公积				
储备基金				
企业发展基金				
其他				
合计	76,858,747.21			76,858,747.21

盈余公积说明，包括本期增减变动情况、变动原因说明：

无

60、 未分配利润

√适用 □不适用

单位：元 币种：人民币

项目	本期	上年度
调整前上期末未分配利润	792,599,517.84	541,144,183.94
调整期初未分配利润合计数（调增+，调减-）		
调整后期初未分配利润	792,599,517.84	541,144,183.94
加：本期归属于母公司所有者的净利润	261,262,177.23	339,323,927.38
其他综合收益结转留存收益		11,791,200.00
减：提取法定盈余公积		21,398,552.48
提取任意盈余公积		
提取一般风险准备		
应付普通股股利	66,753,437.40	78,261,241.00
转作股本的普通股股利		
期末未分配利润	987,108,257.67	792,599,517.84

调整期初未分配利润明细：

- 1、由于《企业会计准则》及其相关新规定进行追溯调整，影响期初未分配利润0元。
- 2、由于会计政策变更，影响期初未分配利润0元。
- 3、由于重大会计差错更正，影响期初未分配利润0元。
- 4、由于同一控制导致的合并范围变更，影响期初未分配利润0元。
- 5、其他调整合计影响期初未分配利润0元。

61、 营业收入和营业成本**(1). 营业收入和营业成本情况**

√适用 □不适用

单位：元 币种：人民币

项目	本期发生额		上期发生额	
	收入	成本	收入	成本
主营业务	1,245,540,795.98	682,505,045.87	920,212,266.02	522,715,481.91
其他业务				
合计	1,245,540,795.98	682,505,045.87	920,212,266.02	522,715,481.91

(2). 营业收入、营业成本的分解信息

√适用 □不适用

单位：元 币种：人民币

合同分类			合计	
	营业收入	营业成本	营业收入	营业成本
商品类型				
芯片			484,382,529.98	254,007,766.99
模组及开发套件			753,196,735.67	424,819,370.76
其他			7,961,530.33	3,677,908.12
按经营地区分类				
境内			893,859,569.88	498,950,703.55
境外			351,681,226.10	183,554,342.32
按商品转让的时间分类				
在某一时间点			1,245,540,795.98	682,505,045.87
合计			1,245,540,795.98	682,505,045.87

其他说明

□适用 √不适用

(3). 履约义务的说明

√适用 □不适用

单位：元 币种：人民币

项目	履行履约义务的时间	重要的支付条款	公司承诺转让商品的性质	是否为主要责任人	公司承担的预期将退还给客户的款项	公司提供的质量保证类型及相关义务
销售商品	交付时	到货款	主要销售芯片、模组及开发套件	是	12,644,223.84	法定质保
合计	/	/	/	/	12,644,223.84	/

合同通常不存在重大融资成分，部分合同存在可变对价，对可变对价的估计通常不会受到限制。

(4). 分摊至剩余履约义务的说明

□适用 √不适用

(5). 重大合同变更或重大交易价格调整

□适用 √不适用

其他说明：

无

62、 税金及附加

√适用 □不适用

单位：元 币种：人民币

项目	本期发生额	上期发生额
消费税		
营业税		
城市维护建设税	1,106,260.13	139,289.08
教育费附加	1,068,175.32	124,862.91
资源税		
房产税		
土地使用税		
车船使用税	660.00	
印花税	1,122,776.02	600,125.53
水利建设专项收入	1,018.88	2,646.00
合计	3,298,890.35	866,923.52

其他说明：

无

63、 销售费用

√适用 □不适用

单位：元 币种：人民币

项目	本期发生额	上期发生额
职工薪酬	17,603,752.41	13,013,081.39
特许权使用费	14,964,089.09	12,398,676.74
广告及业务宣传费	2,081,891.71	936,376.08
股份支付	948,794.39	663,608.22
咨询及服务费	830,789.41	399,493.55
差旅及交通费	419,517.55	469,308.02
使用权资产折旧	394,169.72	312,901.39
其他	668,607.60	722,405.81
合计	37,911,611.88	28,915,851.20

其他说明：

公司基于 RISC-V 开放指令集的产品线收入进入高速增长阶段，相关产品节省了 MCU 特许权使用费的支出，因此特许权使用费增速和营收增速相关性降低，并低于营收增速。

64、 管理费用

√适用 □不适用

单位：元 币种：人民币

项目	本期发生额	上期发生额
职工薪酬	26,146,336.05	21,802,546.69
咨询及服务费	3,751,561.37	2,582,411.14
装修费	1,358,264.44	1,003,174.38
物流及仓储费	1,224,118.11	1,776,311.05
办公费	1,158,256.02	1,146,639.10
股份支付	993,002.42	591,326.81
软件费	662,801.92	490,214.81
使用权资产折旧	555,750.28	511,709.07
固定资产折旧	458,105.05	471,807.94
差旅及交通费	353,264.00	373,601.79
招聘费	348,021.58	413,902.66
其他	859,023.10	834,008.06
合计	37,868,504.34	31,997,653.50

其他说明：

无

65、 研发费用

√适用 □不适用

单位：元 币种：人民币

项目	本期发生额	上期发生额
职工薪酬	206,005,675.81	169,819,725.23
股份支付	16,848,707.91	14,076,254.64
软件费	12,192,038.79	10,068,578.52
直接投入	10,156,688.11	5,507,156.96
固定资产折旧	5,933,393.22	6,078,370.55
使用权资产折旧	4,685,281.58	5,631,105.69
办公费	3,882,089.36	3,472,808.75
无形资产摊销	2,012,033.76	489,674.24
差旅及交通费	1,910,499.07	1,978,664.34
咨询及服务费	1,368,113.32	575,223.58
其他	3,250,016.91	984,807.07
合计	268,244,537.84	218,682,369.57

其他说明：

无

66、 财务费用

√适用 □不适用

单位：元 币种：人民币

项目	本期发生额	上期发生额
利息收入	-10,965,267.77	-7,173,410.35
利息费用	3,081,212.07	443,113.49

汇兑损益	622,177.44	6,006,923.15
手续费	610,669.70	314,758.62
合计	-6,651,208.56	-408,615.09

其他说明：

无

67、其他收益

√适用 □不适用

单位：元 币种：人民币

按性质分类	本期发生额	上期发生额
集成电路企业增值税加计抵减	14,147,071.32	17,315,956.06
区域性总部财政补贴	12,200,000.00	
集成电路和新一代通信产业高质量发展专项补贴	3,905,800.00	
个税手续费返还	564,946.34	364,617.70
浦东新区产业规模跃升专项补贴	300,000.00	
浦东新区专业服务券补贴	105,000.00	
上海市多元化专项资金	67,972.00	26,071.00
产业高质量发展扶持资金	40,000.00	
稳岗补贴	23,750.80	81,726.68
上海市外贸企业抢出运支持政策资金	8,000.00	
残疾人就业服务补贴	4,035.80	13,243.10
无锡山水城产业发展促进政策奖励	2,000.00	87,500.00
国家知识产权优势企业资助资金		200,000.00
上海市金山区财政扶持专项资金		74,000.00
服役补贴		1,498.04
合计	31,368,576.26	18,164,612.58

其他说明：

无

68、投资收益

√适用 □不适用

单位：元 币种：人民币

项目	本期发生额	上期发生额
权益法核算的长期股权投资收益		
处置长期股权投资产生的投资收益		
交易性金融资产在持有期间的投资收益		
其他权益工具投资在持有期间取得的股利收入		
债权投资在持有期间取得的利息收入	8,433,932.88	11,068,795.16
其他债权投资在持有期间取得的利息收入		165,333.34
处置交易性金融资产取得的投资收益		401,952.05
处置其他权益工具投资取得的投资收益		
处置债权投资取得的投资收益		
处置其他债权投资取得的投资收益		
债务重组收益		
合计	8,433,932.88	11,636,080.55

其他说明：

无

69、 净敞口套期收益

适用 不适用

70、 公允价值变动收益

适用 不适用

71、 资产处置收益

适用 不适用

单位：元 币种：人民币

项目	本期发生额	上期发生额
处置非流动资产的利得	-29,598.26	-558.42
合计	-29,598.26	-558.42

其他说明：

适用 不适用

72、 信用减值损失

适用 不适用

单位：元 币种：人民币

项目	本期发生额	上期发生额
应收票据坏账损失		
应收账款坏账损失	-350,123.20	-50,844.00
其他应收款坏账损失		
债权投资减值损失		
其他债权投资减值损失		
长期应收款坏账损失		
财务担保相关减值损失		
合计	-350,123.20	-50,844.00

其他说明：

无

73、 资产减值损失

适用 不适用

单位：元 币种：人民币

项目	本期发生额	上期发生额
一、合同资产减值损失		
二、存货跌价损失及合同履约成本减值损失	-1,237,829.44	-209,760.95
三、长期股权投资减值损失		
四、投资性房地产减值损失		
五、固定资产减值损失		
六、工程物资减值损失		
七、在建工程减值损失		

八、生产性生物资产减值损失		
九、油气资产减值损失		
十、无形资产减值损失		
十一、商誉减值损失		
十二、其他		
合计	-1,237,829.44	-209,760.95

其他说明：

无

74、 营业外收入

√适用 □不适用

单位：元 币种：人民币

项目	本期发生额	上期发生额	计入当期非经常性损益的金额
非流动资产处置利得合计			
其中：固定资产处置利得			
无形资产处置利得			
债务重组利得			
非货币性资产交换利得			
接受捐赠			
政府补助			
其他	330,200.00	1,589.22	330,200.00
合计	330,200.00	1,589.22	330,200.00

其他说明：

□适用 √不适用

75、 营业外支出

√适用 □不适用

单位：元 币种：人民币

项目	本期发生额	上期发生额	计入当期非经常性损益的金额
非流动资产处置损失合计	1,630.79	4,648,703.04	1,630.79
其中：固定资产处置损失	1,630.79	4,648,703.04	1,630.79
无形资产处置损失			
债务重组损失			
非货币性资产交换损失			
对外捐赠	65,540.03	42,289.56	65,540.03
其他	1,434.91	8,736.39	1,434.91

合计	68,605.73	4,699,728.99	68,605.73
----	-----------	--------------	-----------

其他说明：

无

76、所得税费用**(1). 所得税费用表**

√适用 □不适用

单位：元 币种：人民币

项目	本期发生额	上期发生额
当期所得税费用	750,394.64	3,325,801.65
递延所得税费用	-2,980,192.91	-13,754,879.75
合计	-2,229,798.27	-10,429,078.10

(2). 会计利润与所得税费用调整过程

√适用 □不适用

单位：元 币种：人民币

项目	本期发生额
利润总额	260,809,966.77
按法定/适用税率计算的所得税费用	39,121,495.02
子公司适用不同税率的影响	2,162,123.42
调整以前期间所得税的影响	-6,185.30
非应税收入的影响	
不可抵扣的成本、费用和损失的影响	131,218.62
使用前期未确认递延所得税资产的可抵扣亏损的影响	-6,022,628.70
本期未确认递延所得税资产的可抵扣暂时性差异或可抵扣亏损的影响	4,214,662.37
研发费用加计扣除	-39,497,101.20
其他	-2,333,382.50
所得税费用	-2,229,798.27

其他说明：

□适用 √不适用

77、其他综合收益

√适用 □不适用

详见附注

78、现金流量表项目**(1). 与经营活动有关的现金**

收到的其他与经营活动有关的现金

√适用 □不适用

单位：元 币种：人民币

项目	本期发生额	上期发生额
收到的政府补助	16,656,558.60	484,038.82
收到的经营性利息收入	10,090,606.76	9,583,687.14

收到的代收代付款	5,788,707.51	2,611,109.21
收到其他收益的其他	598,843.13	386,494.77
收到的营业外收入	330,200.00	1,589.22
合计	33,464,916.00	13,066,919.16

收到的其他与经营活动有关的现金说明：

主要系政府补助、利息收入和代收代付款。

支付的其他与经营活动有关的现金

√适用 □不适用

单位：元 币种：人民币

项目	本期发生额	上期发生额
支付的销售费用、管理费用等	67,872,632.95	46,254,054.55
支付的代收代付款	4,038,491.38	6,459,774.49
支付的银行手续费	610,669.70	314,758.62
支付的营业外支出	66,974.94	51,025.95
合计	72,588,768.97	53,079,613.61

支付的其他与经营活动有关的现金说明：

主要系支付的期间费用。

(2). 与投资活动有关的现金

收到的重要的投资活动有关的现金

√适用 □不适用

单位：元 币种：人民币

项目	本期发生额	上期发生额
大额存单	152,967,232.88	254,395,228.51
结构性存款		205,717,171.23
合计	152,967,232.88	460,112,399.74

收到的重要的投资活动有关的现金

主要系收回的大额存单。

支付的重要的投资活动有关的现金

√适用 □不适用

单位：元 币种：人民币

项目	本期发生额	上期发生额
结构性存款		115,000,000.00
股权投资款		77,175,230.60
大额存单		30,000,000.00
合计		222,175,230.60

支付的重要的投资活动有关的现金

上期系购买的结构性存款和大额存单，以及向明栈原股东支付的股权转让款。

收到的其他与投资活动有关的现金

√适用 □不适用

单位：元 币种：人民币

项目	本期发生额	上期发生额
收回的借款及利息	1,500,100.00	1,739,000.00

合计	1,500,100.00	1,739,000.00
----	--------------	--------------

收到的其他与投资活动有关的现金说明：

主要系收回的员工借款及利息。

支付的其他与投资活动有关的现金

适用 不适用

单位：元 币种：人民币

项目	本期发生额	上期发生额
支付的借款	1,200,000.00	1,600,000.00
合计	1,200,000.00	1,600,000.00

支付的其他与投资活动有关的现金说明：

主要系支付的员工借款。

(3). 与筹资活动有关的现金

收到的其他与筹资活动有关的现金

适用 不适用

支付的其他与筹资活动有关的现金

适用 不适用

单位：元 币种：人民币

项目	本期发生额	上期发生额
回购股份支付的现金		88,774,988.96
支付的租金	7,321,215.19	8,063,789.82
合计	7,321,215.19	96,838,778.78

支付的其他与筹资活动有关的现金说明：

上期主要系回购股份支付的现金。

筹资活动产生的各项负债变动情况

适用 不适用

单位：元 币种：人民币

项目	期初余额	本期增加		本期减少		期末余额
		现金变动	非现金变动	现金变动	非现金变动	
租赁负债	14,802,190.46		402,221.57		2,326,609.90	12,877,802.13
一年内到期的非流动负债	11,705,720.97		2,912,362.38	6,685,874.67		7,932,208.68
短期借款	500,333.33	362,350,000.00	2,645,802.36	12,846,456.94		352,649,678.75
合计	27,008,244.76	362,350,000.00	5,960,386.31	19,532,331.61	2,326,609.90	373,459,689.56

(4). 以净额列报现金流量的说明

适用 不适用

(5). 不涉及当期现金收支、但影响企业财务状况或在未来可能影响企业现金流量的重大活动及财务影响

□适用 √不适用

79、 现金流量表补充资料**(1). 现金流量表补充资料**

√适用 □不适用

单位：元 币种：人民币

补充资料	本期金额	上期金额
1. 将净利润调节为经营活动现金流量：		
净利润	263,039,765.04	152,713,069.50
加：资产减值准备	1,237,829.44	209,760.95
信用减值损失	350,123.20	50,844.00
固定资产折旧、油气资产折耗、生产性生物资产折旧	12,596,104.29	10,922,933.41
使用权资产摊销	6,105,592.41	6,455,716.15
无形资产摊销	2,095,751.95	591,825.13
长期待摊费用摊销	4,754,862.09	2,942,916.31
处置固定资产、无形资产和其他长期资产的损失（收益以“-”号填列）	29,598.26	558.42
固定资产报废损失（收益以“-”号填列）	1,630.79	4,656,082.53
公允价值变动损失（收益以“-”号填列）		
财务费用（收益以“-”号填列）	3,703,389.51	6,450,036.64
投资损失（收益以“-”号填列）	-8,433,932.88	-11,636,080.55
递延所得税资产减少（增加以“-”号填列）	-10,066,168.20	-29,671,226.83
递延所得税负债增加（减少以“-”号填列）	7,156,215.29	23,297,883.99
存货的减少（增加以“-”号填列）	-29,798,409.83	-109,637,148.11
经营性应收项目的减少（增加以“-”号填列）	-88,776,389.60	-141,299,426.93
经营性应付项目的增加（减少以“-”号填列）	-68,363,641.88	42,944,231.50
其他	18,790,504.72	15,331,189.67
经营活动产生的现金流量净额	114,422,824.60	-25,676,834.22
2. 不涉及现金收支的重大投资和筹资活动：		
债务转为资本		
一年内到期的可转换公司债券		
融资租入固定资产		
3. 现金及现金等价物净变动情况：		
现金的期末余额	838,708,433.87	484,236,517.85
减：现金的期初余额	667,632,306.63	474,931,121.42
加：现金等价物的期末余额		
减：现金等价物的期初余额		

现金及现金等价物净增加额	171,076,127.24	9,305,396.43
--------------	----------------	--------------

(2). 本期支付的取得子公司的现金净额

□适用 √不适用

(3). 本期收到的处置子公司的现金净额

□适用 √不适用

(4). 现金和现金等价物的构成

√适用 □不适用

单位：元 币种：人民币

项目	期末余额	期初余额
一、现金	838,708,433.87	667,632,306.63
其中：库存现金	3,598.32	4,125.51
可随时用于支付的银行存款	833,851,481.09	665,325,219.26
可随时用于支付的其他货币资金	4,853,354.46	2,302,961.86
可用于支付的存放中央银行款项		
存放同业款项		
拆放同业款项		
二、现金等价物		
其中：三个月内到期的债券投资		
三、期末现金及现金等价物余额	838,708,433.87	667,632,306.63
其中：母公司或集团内子公司使用受限制的现金和现金等价物		

(5). 使用范围受限但仍作为现金和现金等价物列示的情况

□适用 √不适用

(6). 不属于现金及现金等价物的货币资金

√适用 □不适用

单位：元 币种：人民币

项目	期末余额	期初余额	理由
尚未到期的定期存款的利息	7,311,742.53	6,251,855.65	
合计	7,311,742.53	6,251,855.65	/

其他说明：

□适用 √不适用

80、 所有者权益变动表项目注释

说明对上年期末余额进行调整的“其他”项目名称及调整金额等事项：

□适用 √不适用

81、 外币货币性项目**(1). 外币货币性项目**

√适用 □不适用

单位：元

项目	期末外币余额	折算汇率	期末折算人民币余额
货币资金	-	-	702,666,894.26
其中：美元	83,518,543.66	7.1586	597,875,846.64
港币	488,428.28	0.9120	445,422.17
欧元	488.74	8.4024	4,106.59
新加坡元	17,088,156.27	5.6179	95,999,553.11
印度卢比	57,334,991.88	0.0838	4,804,672.32
捷克克朗	10,426,553.99	0.3390	3,534,601.80
瑞士法郎	300.00	8.9721	2,691.63
应收账款	-	-	84,233,766.23
其中：美元	11,766,793.26	7.1586	84,233,766.23
应付账款	-	-	61,853,077.89
其中：美元	8,550,893.15	7.1586	61,212,423.70
欧元	2,876.87	8.4024	24,172.61
捷克克朗	138,288.30	0.3390	46,879.73
印度卢比	5,712,387.21	0.0838	478,698.05
新加坡元	16,181.10	5.6179	90,903.80
其他应收款	-	-	4,055,385.44
其中：美元	186,573.83	7.1586	1,335,607.42
港币	169,197.84	0.9120	154,299.97
欧元	7,749.00	8.4024	65,110.20
捷克克朗	1,307,727.26	0.3390	443,319.54
印度卢比	6,307,463.00	0.0838	528,565.40
新加坡元	92,846.60	5.6179	521,602.91
日元	20,300,000.00	0.0496	1,006,880.00
其他应付款	-	-	5,857,481.04
其中：美元	817,480.37	7.1586	5,852,014.98
捷克克朗	15,534.00	0.3390	5,266.03
印度卢比	2,387.00	0.0838	200.03
应付职工薪酬			27,817,101.96
其中：美元	511,947.70	7.1586	3,664,828.81
捷克克朗	25,612,087.64	0.3390	8,682,497.71
印度卢比	85,063,612.37	0.0838	7,128,330.72
新加坡元	1,484,797.65	5.6179	8,341,444.72

其他说明：

无

(2). 境外经营实体说明，包括对于重要的境外经营实体，应披露其境外主要经营地、记账本位币及选择依据，记账本位币发生变化的还应披露原因

√适用 □不适用

公司名称	主要经营地	记账本位币	记账本位币选择依据
Espressif Incorporated	香港	美元	主要经营货币来源
Espressif Systems (Czech) s.r.o.	捷克	捷克克朗	当地主要币别
Espressif Systems (India) Private Limited	印度	印度卢比	当地主要币别
Espressif Systems (Singapore) Pte. Ltd.	新加坡	新加坡元	当地主要币别
Espressif Systems Services Pte. Ltd.	新加坡	新加坡元	当地主要币别
乐加加（香港）有限公司	香港	美元	主要经营货币来源
乐鑫日本株式会社	日本	日元	当地主要币别

82、 租赁

(1). 作为承租人

适用 不适用

未纳入租赁负债计量的可变租赁付款额

适用 不适用

简化处理的短期租赁或低价值资产的租赁费用

适用 不适用

计入当期损益的短期租赁费用 2,081,012.77 元。

售后租回交易及判断依据

适用 不适用

与租赁相关的现金流出总额9,599,827.86(单位：元 币种：人民币)

(2). 作为出租人

作为出租人的经营租赁

适用 不适用

作为出租人的融资租赁

适用 不适用

未折现租赁收款额与租赁投资净额的调节表

适用 不适用

未来五年未折现租赁收款额

适用 不适用

(3). 作为生产商或经销商确认融资租赁销售损益

适用 不适用

其他说明

无

83、 数据资源

□适用 √不适用

84、 其他

□适用 √不适用

八、 研发支出**1、 按费用性质列示**

√适用 □不适用

单位：元 币种：人民币

项目	本期发生额	上期发生额
职工薪酬	206,005,675.81	169,819,725.23
股份支付	16,848,707.91	14,076,254.64
软件费	12,192,038.79	10,068,578.52
直接投入	10,156,688.11	5,507,156.96
固定资产折旧	5,933,393.22	6,078,370.55
使用权资产折旧	4,685,281.58	5,631,105.69
办公费	3,882,089.36	3,472,808.75
无形资产摊销	2,012,033.76	489,674.24
差旅及交通费	1,910,499.07	1,978,664.34
咨询及服务费	1,368,113.32	575,223.58
其他	3,250,016.91	984,807.07
合计	268,244,537.84	218,682,369.57
其中：费用化研发支出	268,244,537.84	218,682,369.57
资本化研发支出		

其他说明：

无

2、 符合资本化条件的研发项目开发支出

□适用 √不适用

重要的资本化研发项目

□适用 √不适用

开发支出减值准备

□适用 √不适用

其他说明

无

3、 重要的外购在研项目

□适用 √不适用

九、 合并范围的变更

1、 非同一控制下企业合并

适用 不适用

2、 同一控制下企业合并

适用 不适用

3、 反向购买

适用 不适用

4、 处置子公司

本期是否存在丧失子公司控制权的交易或事项

适用 不适用

其他说明：

适用 不适用

是否存在通过多次交易分步处置对子公司投资且在本期丧失控制权的情形

适用 不适用

其他说明：

适用 不适用

5、 其他原因的合并范围变动

说明其他原因导致的合并范围变动（如，新设子公司、清算子公司等）及其相关情况：

适用 不适用

2025年5月2日，投资设立孙公司乐鑫日本株式会社。

6、 其他

适用 不适用

十、 在其他主体中的权益

1、 在子公司中的权益

(1). 企业集团的构成

适用 不适用

单位:元 币种:人民币

子公司名称	主要经营地	注册资本	注册地	业务性质	持股比例(%)		取得方式
					直接	间接	

乐鑫星信息科技（上海）有限公司	上海	1,000.00 万元	上海	软件和信息技术服务业	100.00		投资设立
琪鑫瑞微电子科技无锡有限公司	无锡	721.00 万元	无锡	研究和试验发展	100.00		同一控制下企业合并设立
合肥乐和信息科技有限公司	合肥	1,000.00 万元	合肥	软件和信息技术服务业	100.00		投资设立
乐加加（香港）有限公司	香港	1.00 万港币	香港	投资、商业贸易	100.00		投资设立
乐鑫科技（苏州）有限公司	苏州	1,000.00 万元	苏州	计算机、通信和其他电子设备制造业	100.00		投资设立
上海乐鑫集成电路有限公司	上海	1,000.00 万元	上海	计算机、通信和其他电子设备制造业	100.00		投资设立
Espressif Incorporated	香港	1.27 万美元	英属维尔京群岛	信息传输、软件和信息技术服务业		100.00	同一控制下企业合并设立
翼腾鲲信息科技（西安）有限公司	西安	1,000.00 万元	西安	软件和信息技术服务业	100.00		投资设立
Espressif Systems (Czech) s.r.o.	Brno	10.00 万捷克克朗	Brno	技术研发、咨询相关业务		100.00	投资设立
Espressif Systems (Singapore) Pte. Ltd.	新加坡	30.00 万新加坡元	新加坡	技术研发、咨询相关业务		100.00	投资设立
Espressif Systems (India) Private Limited	Pune	10.00 万印度卢比	Pune	技术研发、咨询相关业务		99.99	投资设立
Espressif Systems Services Pte. Ltd.	新加坡	50.00 万新加坡元	新加坡	技术研发、咨询相关业务		100.00	投资设立
深圳市明栈信息科技有限公司	深圳	140.8482 万元	深圳	软件和信息技术服务业	57.0956		非同一控制下企业合并
深圳市明易栈信息	深圳	10.00 万元	深圳	软件和信息技术		57.0956	非同一控制下企业

科技有限公司				服务业			合并
乐鑫日本株式会社	日本	2,000.00 万日元	日本	商业贸易		100.00	投资设立

在子公司的持股比例不同于表决权比例的说明：

无

持有半数或以下表决权但仍控制被投资单位、以及持有半数以上表决权但不控制被投资单位的依据：

无

对于纳入合并范围的重要的结构化主体，控制的依据：

无

确定公司是代理人还是委托人的依据：

无

其他说明：

无

(2). 重要的非全资子公司

适用 不适用

(3). 重要非全资子公司的主要财务信息

适用 不适用

(4). 使用企业集团资产和清偿企业集团债务的重大限制：

适用 不适用

(5). 向纳入合并财务报表范围的结构化主体提供的财务支持或其他支持：

适用 不适用

其他说明：

适用 不适用

2、 在子公司的所有者权益份额发生变化且仍控制子公司的交易

适用 不适用

3、 在合营企业或联营企业中的权益

适用 不适用

4、 重要的共同经营

适用 不适用

5、 在未纳入合并财务报表范围的结构化主体中的权益

未纳入合并财务报表范围的结构化主体的相关说明：

适用 不适用

6、 其他

适用 不适用

十一、 政府补助

1、 报告期末按应收金额确认的政府补助

适用 不适用

未能在预计时点收到预计金额的政府补助的原因

适用 不适用

2、 涉及政府补助的负债项目

适用 不适用

3、 计入当期损益的政府补助

适用 不适用

单位：元 币种：人民币

类型	本期发生额	上期发生额
与收益相关	16,656,558.60	484,038.82
合计	16,656,558.60	484,038.82

其他说明：

无

十二、与金融工具相关的风险

1、金融工具的风险

√适用 □不适用

本公司从事风险管理的目标是在风险和收益之间取得平衡，将风险对本公司经营业绩的负面影响降至最低水平，使股东和其他权益投资者的利益最大化。基于该风险管理目标，本公司风险管理的基本策略是确认和分析本公司面临的各种风险，建立适当的风险承受底线和进行风险管理，并及时可靠地对各种风险进行监督，将风险控制在限定的范围内。

本公司的主要金融工具，除衍生工具外，包括货币资金等。这些金融工具的主要目的在于为本公司的运营融资。本公司具有多种因经营而直接产生的其他金融资产和负债，如应收账款和应付账款等。

本公司的金融工具导致的主要风险是信用风险、流动性风险及市场风险。

（一）金融工具的分类

1.资产负债表日的各类金融资产的账面价值

（1）2025年6月30日

金融资产项目	以摊余成本计量的金融资产	以公允价值计量且其变动计入当期损益的金融资产	以公允价值计量且其变动计入其他综合收益的金融资产	合计
货币资金	846,020,176.40			846,020,176.40
应收票据	38,296,280.99			38,296,280.99
应收账款	386,350,912.58			386,350,912.58
其他应收款	13,061,790.91			13,061,790.91
其他流动资产	280,527,553.57			280,527,553.57
债权投资	275,680,900.00			275,680,900.00
其他权益工具投资			30,967,840.00	30,967,840.00
其他非流动金融资产		34,221,625.50		34,221,625.50

（2）2024年12月31日

金融资产项目	以摊余成本计量的金融资产	以公允价值计量且其变动计入当期损益的金融资产	以公允价值计量且其变动计入其他综合收益的金融资产	合计
货币资金	673,884,162.28			673,884,162.28
应收票据	38,605,564.82			38,605,564.82
应收账款	318,420,157.45			318,420,157.45
其他应收款	19,978,007.03			19,978,007.03
其他流动资产	233,129,884.56			233,129,884.56
债权投资	413,542,900.00			413,542,900.00

其他权益工具投资			30,967,840.00	30,967,840.00
其他非流动金融资产		34,221,625.50		34,221,625.50

2.资产负债表日的各类金融负债的账面价值

(1) 2025年6月30日

金融负债项目	以公允价值计量且其变动计入当期损益的金融负债	其他金融负债	合计
短期借款		352,649,678.75	352,649,678.75
应付账款		146,061,046.79	146,061,046.79
其他应付款		16,939,653.81	16,939,653.81

(2) 2024年12月31日

金融负债项目	以公允价值计量且其变动计入当期损益的金融负债	其他金融负债	合计
短期借款		500,333.33	500,333.33
应付账款		160,741,032.51	160,741,032.51
其他应付款		12,397,575.64	12,397,575.64

(二) 信用风险

本公司仅与经认可的、信誉良好的第三方进行交易。按照本公司的政策，需对所有要求采用信用方式进行交易的客户进行信用审核。

项目	期末金额				
	合计	1年以内(含1年)	1-2年(含2年)	2-3年(含3年)	3年以上
应收票据	38,296,280.99	38,296,280.99			
应收账款	386,350,912.58	386,350,141.52		771.06	
其他应收款	13,061,790.91	6,935,027.54	1,895,868.39	1,140,512.43	3,090,382.55

续上表：

项目	期初金额				
	合计	1年以内(含1年)	1-2年(含2年)	2-3年(含3年)	3年以上
应收票据	38,605,564.82	38,605,564.82			
应收账款	318,420,157.45	318,416,386.39		3,771.06	
其他应收款	19,978,007.03	14,047,890.37	1,497,798.54	1,237,431.36	3,194,886.76

本公司对应收账款按照规定的比例计提坏账准备，对应收账款余额进行持续监控，以确保本公司不致面临重大坏账风险。其他应收款主要系押金、备用金等项目，根据相关业务对该类款项实施管理。

(三) 流动性风险

管理流动风险是，本公司保持管理层认为充分的现金及现金等价物并对其监控，以满足本公司经营需要，并降低现金流量波动的影响。

本公司管理层认为本公司所承担的流动风险较低，对本公司的经营和财务报表不构成重大影响，本财务报表系在持续经营假设的基础上编制。

金融负债按未折现的合同现金流量所作的到期期限分析：

项目	期末金额				
	1年以内(含1年)	1-2年(含2年)	2-3年(含3年)	3年以上	合计

短期借款	352,649,678.75				352,649,678.75
应付账款	144,990,824.68		1,036,478.99	33,743.12	146,061,046.79
其他应付款	16,405,045.50	534,608.31			16,939,653.81

续上表：

项目	期初金额				
	1年以内（含1年）	1-2年（含2年）	2-3年（含3年）	3年以上	合计
短期借款	500,333.33				500,333.33
应付账款	159,702,696.07	13,060.02	991,533.30	33,743.12	160,741,032.51
其他应付款	11,843,690.94	553,884.70			12,397,575.64

（四）市场风险

市场风险，是指金融工具的公允价值或未来现金流量因市场价格变动而发生波动的风险。市场风险主要包括利率风险、外汇风险和其他价格风险，如权益工具投资价格风险。

1.利率风险

利率风险，是指金融工具的公允价值或未来现金流量因市场利率变动而发生波动的风险。本公司期末存在短期借款，但由于借款利率相对固定，故利率风险极低。

本公司的利率风险产生于银行借款等带息债务。浮动利率的金融负债使本公司面临现金流量利率风险，固定利率的金融负债使本公司面临公允价值利率风险。本公司根据当时的市场环境来决定固定利率及浮动利率合同的相对比例。于2025年6月30日，本公司的带息债务为以人民币计价的固定利率合同，金额为352,649,678.75元（上年末:500,333.33元）。

2.汇率风险

本公司面临交易性的汇率风险。此类风险由于经营单位以其记账本位币以外的货币进行的采购所致。

下表为汇率的敏感性分析，反映了在其他变量不变的假设下，美元汇率发生合理、可能的变动时，将对净利润和股东权益产生的影响。

项目	2025年1-6月		
	【美元】汇率增加/（减少）	利润总额/净利润增加/（减少）	股东权益增加/（减少）
人民币对美元贬值	1%	-1,774,279.93	-1,774,279.93
人民币对美元升值	1%	1,774,279.93	1,774,279.93
人民币对美元贬值	5%	-8,871,399.64	-8,871,399.64
人民币对美元升值	5%	8,871,399.64	8,871,399.64

续上表：

项目	2024年1-6月		
	【美元】汇率增加/（减少）	利润总额/净利润增加/（减少）	股东权益增加/（减少）
人民币对美元贬值	1%	-2,989,135.04	-2,989,135.04
人民币对美元升值	1%	2,989,135.04	2,989,135.04
人民币对美元贬值	5%	-14,945,675.21	-14,945,675.21
人民币对美元升值	5%	14,945,675.21	14,945,675.21

3.权益工具投资价格风险

权益工具投资价格风险，是指权益性证券的公允价值因股票指数水平和个别证券价值的变化而降低的风险。本公司报告期末持有交易性权益工具投资，因此不存在权益工具投资价格风险。

（五）资本管理

本公司资本管理的主要目标是确保本公司持续经营的能力，并保持健康的资本比率，以支持业务发展并使股东价值最大化。

本公司管理资本结构并根据经济形势以及相关资产的风险特征的变化对其进行调整。为维持或调整资本结构，本公司可以调整对股东的利润分配、向股东归还资本或发行新股。本公司不受外部强制性资本要求约束。2025年度资本管理目标、政策或程序未发生变化。

2、套期

(1). 公司开展套期业务进行风险管理

适用 不适用

其他说明

适用 不适用

(2). 公司开展符合条件套期业务并应用套期会计

适用 不适用

其他说明

适用 不适用

(3). 公司开展套期业务进行风险管理、预期能实现风险管理目标但未应用套期会计

适用 不适用

其他说明

适用 不适用

3、金融资产转移

(1). 转移方式分类

适用 不适用

(2). 因转移而终止确认的金融资产

适用 不适用

(3). 继续涉入的转移金融资产

适用 不适用

其他说明

适用 不适用

十三、公允价值的披露

1、以公允价值计量的资产和负债的期末公允价值

适用 不适用

单位:元 币种:人民币

项目	期末公允价值			合计
	第一层次公允价值计量	第二层次公允价值计量	第三层次公允价值计量	

一、持续的公允价值计量			65,189,465.50	65,189,465.50
（一）交易性金融资产				
1.以公允价值计量且变动计入当期损益的金融资产				
（1）债务工具投资				
（2）权益工具投资				
（3）衍生金融资产				
2.指定以公允价值计量且其变动计入当期损益的金融资产				
（1）债务工具投资				
（2）权益工具投资				
（二）其他债权投资				
（三）其他权益工具投资			30,967,840.00	30,967,840.00
（四）投资性房地产				
1.出租用的土地使用权				
2.出租的建筑物				
3.持有并准备增值后转让的土地使用权				
（五）生物资产				
1.消耗性生物资产				
2.生产性生物资产				
（六）其他非流动金融资产			34,221,625.50	34,221,625.50
持续以公允价值计量的资产总额			65,189,465.50	65,189,465.50
（七）交易性金融负债				
1.以公允价值计量且变动计入当期损益的金融负债				
其中：发行的交易性债券				
衍生金融负债				
其他				
2.指定为以公允价值计量且变动计入当期损益的金融负债				
持续以公允价值计量的负债总额				
二、非持续的公允价值计量				
（一）持有待售资产				
非持续以公允价值计量的资产总额				
非持续以公允价值计量的负债总额				

2、持续和非持续第一层次公允价值计量项目市价的确定依据

适用 不适用

3、持续和非持续第二层次公允价值计量项目，采用的估值技术和重要参数的定性及定量信息

适用 不适用

4、持续和非持续第三层次公允价值计量项目，采用的估值技术和重要参数的定性及定量信息

适用 不适用

第三层次输入值是相关资产或负债的不可观察输入值。第三层次输入值包括不能直接观察和无法由可观察市场数据验证的利率/股票波动率/企业合并中承担的弃置义务的未来现金流量、企业使用自身数据作出的财务预测等。

5、持续的第三层次公允价值计量项目，期初与期末账面价值间的调节信息及不可观察参数敏感性分析

适用 不适用

6、持续的公允价值计量项目，本期内发生各层级之间转换的，转换的原因及确定转换时点的政策

适用 不适用

7、本期内发生的估值技术变更及变更原因

适用 不适用

8、不以公允价值计量的金融资产和金融负债的公允价值情况

适用 不适用

9、其他

适用 不适用

十四、关联方及关联交易

1、本企业的母公司情况

适用 不适用

单位:元 币种:港元

母公司名称	注册地	业务性质	注册资本	母公司对本企业的持股比例(%)	母公司对本企业的表决权比例(%)
乐鑫（香港）投资有限公司	香港	投资	1.00	40.06	40.06

本企业的母公司情况的说明

无

本企业最终控制方是Teo Swee Ann

其他说明：

无

2、本企业的子公司情况

本企业子公司的情况详见附注

适用 不适用

本企业子公司的情况详见附注十、在其他主体中的权益。

3、本企业合营和联营企业情况

本企业重要的合营或联营企业详见附注

适用 不适用

本期与本公司发生关联方交易，或前期与本公司发生关联方交易形成余额的其他合营或联营企业情况如下

适用 不适用

4、其他关联方情况

适用 不适用

5、关联交易情况

(1). 购销商品、提供和接受劳务的关联交易

采购商品/接受劳务情况表

适用 不适用

出售商品/提供劳务情况表

适用 不适用

购销商品、提供和接受劳务的关联交易说明

适用 不适用

(2). 关联受托管理/承包及委托管理/出包情况

本公司受托管理/承包情况表：

适用 不适用

关联托管/承包情况说明

适用 不适用

本公司委托管理/出包情况表：

适用 不适用

关联管理/出包情况说明

适用 不适用

(3). 关联租赁情况

本公司作为出租方：

适用 不适用

本公司作为承租方：

适用 不适用

关联租赁情况说明

适用 不适用

(4). 关联担保情况

本公司作为担保方

适用 不适用

本公司作为被担保方

适用 不适用

关联担保情况说明

适用 不适用

(5). 关联方资金拆借

适用 不适用

(6). 关联方资产转让、债务重组情况

适用 不适用

(7). 关键管理人员报酬

适用 不适用

单位：万元 币种：人民币

项目	本期发生额	上期发生额
关键管理人员报酬	443.86	342.58

(8). 其他关联交易

适用 不适用

6、 应收、应付关联方等未结算项目情况

(1). 应收项目

适用 不适用

(2). 应付项目

适用 不适用

(3). 其他项目

适用 不适用

7、关联方承诺

□适用 √不适用

8、其他

□适用 √不适用

十五、股份支付**1、各项权益工具****(1). 明细情况**

√适用 □不适用

数量单位：股 金额单位：元 币种：人民币

授予对象类别	本期授予		本期行权		本期解锁		本期失效	
	数量	金额	数量	金额	数量	金额	数量	金额
管理人员	116,044	4,466,452.95	64,366	3,510,756.48				
研发人员	1,034,026	39,603,321.00	1,187,508	65,231,817.69				
销售人员	51,424	1,979,414.00	55,037	2,349,062.84				
合计	1,201,494	46,049,187.95	1,306,911	71,091,637.01				

(2). 期末发行在外的股票期权或其他权益工具

√适用 □不适用

授予对象类别	期末发行在外的股票期权		期末发行在外的其他权益工具	
	行权价格的范围	合同剩余期限	行权价格的范围	合同剩余期限
管理人员			19.47-120.29 元/股	15-69 个月
研发人员			19.47-120.29 元/股	15-69 个月
销售人员			19.47-120.29 元/股	15-69 个月

其他说明

无

2、以权益结算的股份支付情况

√适用 □不适用

单位：元 币种：人民币

以权益结算的股份支付对象	
授予日权益工具公允价值的确定方法	根据《企业会计准则第 11 号-股份支付》和《企业会计准则第 22 号-金融工具确认和计量》的相关规定，公司选择 Black-Scholes 模型计算权益工具的公允价值
授予日权益工具公允价值的重要参数	历史波动率、无风险收益率、股息率
可行权权益工具数量的确定依据	按各归属期的业绩考核条件及激励对象的考核结果估计确定
本期估计与上期估计有重大差异的原因	无
以权益结算的股份支付计入资本公积的累计金额	132,564,056.51

其他说明

无

3、以现金结算的股份支付情况

□适用 √不适用

4、 本期股份支付费用

√适用 □不适用

单位：元 币种：人民币

授予对象类别	以权益结算的股份支付费用	以现金结算的股份支付费用
管理人员	993,002.42	
研发人员	16,848,707.91	
销售人员	948,794.39	
合计	18,790,504.72	

其他说明

无

5、 股份支付的修改、终止情况

□适用 √不适用

6、 其他

□适用 √不适用

十六、 承诺及或有事项**1、 重要承诺事项**

□适用 √不适用

2、 或有事项**(1). 资产负债表日存在的重要或有事项**

□适用 √不适用

(2). 公司没有需要披露的重要或有事项，也应予以说明：

□适用 √不适用

3、 其他

□适用 √不适用

十七、 资产负债表日后事项**1、 重要的非调整事项**

□适用 √不适用

2、 利润分配情况

□适用 √不适用

3、 销售退回

□适用 √不适用

4、 其他资产负债表日后事项说明

□适用 √不适用

十八、 其他重要事项

1、 前期会计差错更正

(1). 追溯重述法

适用 不适用

(2). 未来适用法

适用 不适用

2、 重要债务重组

适用 不适用

3、 资产置换

(1). 非货币性资产交换

适用 不适用

(2). 其他资产置换

适用 不适用

4、 年金计划

适用 不适用

5、 终止经营

适用 不适用

6、 分部信息

(1). 报告分部的确定依据与会计政策

适用 不适用

(2). 报告分部的财务信息

适用 不适用

(3). 公司无报告分部的，或者不能披露各报告分部的资产总额和负债总额的，应说明原因

因

适用 不适用

(4). 其他说明

适用 不适用

7、 其他对投资者决策有影响的重要交易和事项

适用 不适用

8、 其他

适用 不适用

十九、 母公司财务报表主要项目注释

1、 应收账款

(1). 按账龄披露

√适用 □不适用

单位：元 币种：人民币

账龄	期末账面余额	期初账面余额
1年以内		
其中：1年以内分项		
1年以内（含1年）	473,588,035.59	390,756,815.71
1年以内小计	473,588,035.59	390,756,815.71
1至2年	50,844.00	
2至3年	969.54	3,969.54
3年以上		
3至4年		
4至5年		
5年以上		
合计	473,639,849.13	390,760,785.25

(2). 按坏账计提方法分类披露

√适用 □不适用

单位：元 币种：人民币

类别	期末余额					期初余额				
	账面余额		坏账准备		账面价值	账面余额		坏账准备		账面价值
	金额	比例(%)	金额	计提比例(%)		金额	比例(%)	金额	计提比例(%)	
按单项计提坏账准备	1,911,722.00	0.40	1,911,722.00	100.00		2,557,222.00	0.65	1,561,598.80	61.07	995,623.20
其中：										
按单项计提坏账准备的应收账款	1,911,722.00	0.40	1,911,722.00	100.00		2,557,222.00	0.65	1,561,598.80	61.07	995,623.20
按组合计提坏账准备	471,728,127.13	99.60	50,985.51		471,677,141.62	388,203,563.25	99.35	50,985.51		388,152,577.74
其中：										
账龄组合	274,964,102.78	58.05	50,985.51	0.02	274,913,117.27	233,219,273.53	59.69	50,985.51	0.02	233,168,288.02
关联往来组合	196,764,024.35	41.55			196,764,024.35	154,984,289.72	39.66			154,984,289.72
合计	473,639,849.13	/	1,962,707.51	/	471,677,141.62	390,760,785.25	/	1,612,584.31	/	389,148,200.94

按单项计提坏账准备：

√适用 □不适用

单位：元 币种：人民币

名称	期末余额			
	账面余额	坏账准备	计提比例(%)	计提理由
公司六	1,843,558.00	1,843,558.00	100.00	预计无法收回
公司七	50,844.00	50,844.00	100.00	预计无法收回
公司八	17,320.00	17,320.00	100.00	预计无法收回
合计	1,911,722.00	1,911,722.00	100.00	/

按单项计提坏账准备的说明：

□适用 √不适用

按组合计提坏账准备：

适用 不适用

组合计提项目：按信用风险特征组合计提坏账准备

单位：元 币种：人民币

名称	期末余额		
	账面余额	坏账准备	计提比例（%）
账龄组合	274,964,102.78	50,985.51	0.02
关联往来组合	196,764,024.35		
合计	471,728,127.13	50,985.51	0.02

按组合计提坏账准备的说明：

适用 不适用

本公司对于《企业会计准则第14号——收入》所规定的、不含重大融资成分（包括根据该准则不考虑不超过一年的合同中融资成分的情况）的应收款项，采用预期信用损失的简化模型，即始终按照整个存续期内预期信用损失的金额计量其损失准备，由此形成的损失准备的增加或转回金额，作为减值损失或利得计入当期损益。

对于包含重大融资成分的应收款项，本公司选择采用预期信用损失的简化模型，即始终按照整个存续期内预期信用损失的金额计量其损失准备。

本公司在计量应收款项预期信用损失时参照历史信用损失经验，并考虑前瞻性信息，使用逾期天数与违约损失率对照表确定该应收账款组合的预期信用损失。

按预期信用损失一般模型计提坏账准备

适用 不适用

各阶段划分依据和坏账准备计提比例

无

对本期发生损失准备变动的应收账款账面余额显著变动的情况说明：

适用 不适用

(3). 坏账准备的情况

适用 不适用

单位：元 币种：人民币

类别	期初余额	本期变动金额				期末余额
		计提	收回或转回	转销或核销	其他变动	
按信用风险特征组合计提坏账准备的应收账款	246,715.85				195,730.34	50,985.51
按单项计提坏账准备的应收账款	1,365,868.46	350,123.20			-195,730.34	1,911,722.00
合计	1,612,584.31	350,123.20				1,962,707.51

其中本期坏账准备收回或转回金额重要的：

适用 不适用

其他说明

无

(4). 本期实际核销的应收账款情况

适用 不适用

其中重要的应收账款核销情况

适用 不适用

应收账款核销说明：

适用 不适用

(5). 按欠款方归集的期末余额前五名的应收账款和合同资产情况

适用 不适用

单位：元 币种：人民币

单位名称	应收账款期末余额	合同资产期末余额	应收账款和合同资产期末余额	占应收账款和合同资产期末余额合计数的比例（%）	坏账准备期末余额
公司一	170,336,879.57		170,336,879.57	35.96	
公司二	53,851,224.22		53,851,224.22	11.37	4,526.18
公司三	34,083,693.87		34,083,693.87	7.20	2,410.67
公司四	25,154,337.78		25,154,337.78	5.31	
公司五	17,656,158.00		17,656,158.00	3.73	436.07
合计	301,082,293.44		301,082,293.44	63.57	7,372.92

其他说明

无

其他说明：

适用 不适用

2、其他应收款

项目列示

适用 不适用

单位：元 币种：人民币

项目	期末余额	期初余额
应收利息		
应收股利		
其他应收款	2,645,472.30	4,450,438.97
合计	2,645,472.30	4,450,438.97

其他说明：

适用 不适用

应收利息

(1). 应收利息分类

适用 不适用

(2). 重要逾期利息

适用 不适用

(3). 按坏账计提方法分类披露

适用 不适用

按单项计提坏账准备：

适用 不适用

按单项计提坏账准备的说明：

适用 不适用

按组合计提坏账准备：

适用 不适用

按预期信用损失一般模型计提坏账准备

适用 不适用

(4). 坏账准备的情况

适用 不适用

其中本期坏账准备收回或转回金额重要的：

适用 不适用

其他说明：

无

(5). 本期实际核销的应收利息情况

适用 不适用

其中重要的应收利息核销情况

适用 不适用

核销说明：

适用 不适用

其他说明：

适用 不适用

应收股利

(6). 应收股利

适用 不适用

(7). 重要的账龄超过1年的应收股利

适用 不适用

(8). 按坏账计提方法分类披露

适用 不适用

按单项计提坏账准备：

适用 不适用

按单项计提坏账准备的说明：

适用 不适用

按组合计提坏账准备：

适用 不适用

按预期信用损失一般模型计提坏账准备

适用 不适用

(9). 坏账准备的情况

适用 不适用

其中本期坏账准备收回或转回金额重要的：

适用 不适用

其他说明：

无

(10). 本期实际核销的应收股利情况

适用 不适用

其中重要的应收股利核销情况

适用 不适用

核销说明：

适用 不适用

其他说明：

适用 不适用

其他应收款**(11). 按账龄披露**

√适用 □不适用

单位：元 币种：人民币

账龄	期末账面余额	期初账面余额
1年以内		
其中：1年以内分项		
1年以内（含1年）	626,443.84	2,433,810.51
1年以内小计	626,443.84	2,433,810.51
1至2年	126,543.00	225,843.00
2至3年	101,700.00	
3年以上	1,790,785.46	1,790,785.46
合计	2,645,472.30	4,450,438.97

(12). 按款项性质分类情况

√适用 □不适用

单位：元 币种：人民币

款项性质	期末账面余额	期初账面余额
押金、备用金、保证金	2,617,689.81	4,335,544.24
代扣代缴款项	27,782.49	114,894.73
合计	2,645,472.30	4,450,438.97

(13). 坏账准备计提情况

□适用 √不适用

(14). 坏账准备的情况

□适用 √不适用

其中本期坏账准备转回或收回金额重要的：

□适用 √不适用

其他说明

无

(15). 本期实际核销的其他应收款情况

□适用 √不适用

其中重要的其他应收款核销情况：

□适用 √不适用

其他应收款核销说明：

□适用 √不适用

(16). 按欠款方归集的期末余额前五名的其他应收款情况

√适用 □不适用

单位：元 币种：人民币

单位名称	期末余额	占其他应收款期末余额合计数的比例(%)	款项的性质	账龄	坏账准备期末余额
公司一	1,760,971.00	66.57	押金	1-2年；3年以上	
公司二	292,200.00	11.05	押金	1年以内（含1年）； 2-3年	
员工一	149,000.00	5.63	备用金	1年以内（含1年）	
员工二	133,644.35	5.05	备用金	1年以内（含1年）	
公司三	100,302.00	3.79	押金	1-2年；3年以上	
合计	2,436,117.35	92.09	/	/	

(17).因资金集中管理而列报于其他应收款

□适用 √不适用

其他说明：

□适用 √不适用

3、长期股权投资

√适用 □不适用

单位：元 币种：人民币

项目	期末余额			期初余额		
	账面余额	减值准备	账面价值	账面余额	减值准备	账面价值
对子公司投资	209,167,191.99	1,301,320.59	207,865,871.40	205,068,286.38	1,301,320.59	203,766,965.79
对联营、合营企业投资						
合计	209,167,191.99	1,301,320.59	207,865,871.40	205,068,286.38	1,301,320.59	203,766,965.79

(1) 对子公司投资

√适用 □不适用

单位：元 币种：人民币

被投资单位	期初余额（账面价值）	减值准备期初余额	本期增减变动				期末余额（账面价值）	减值准备期末余额
			追加投资	减少投资	计提减值准备	其他		
乐鑫星信息科技（上海）有限公司	10,000,000.00						10,000,000.00	
琪鑫瑞微电子科技无锡有限公司	2,593,865.51	1,301,320.59				350,964.61	2,944,830.12	1,301,320.59
合肥乐和信息科技有限公司	10,952,257.41					226,187.21	11,178,444.62	
乐加加（香港）有限公司	28,442,589.35					2,495,562.10	30,938,151.45	
乐鑫科技（苏州）有限公司	13,545,039.00					753,622.63	14,298,661.63	
上海乐鑫集成电路有限公司	10,000,000.00						10,000,000.00	
翼腾鲲信息科技（西安）有限公司	14,042,014.52					272,569.06	14,314,583.58	
深圳市明栈信息科技有限公司	114,191,200.00						114,191,200.00	
合计	203,766,965.79	1,301,320.59				4,098,905.61	207,865,871.40	1,301,320.59

(2) 对联营、合营企业投资

□适用 √不适用

(3). 长期股权投资的减值测试情况

□适用 √不适用

其他说明：

□适用 √不适用

4、营业收入和营业成本**(1). 营业收入和营业成本情况**

√适用 □不适用

单位：元 币种：人民币

项目	本期发生额		上期发生额	
	收入	成本	收入	成本
主营业务	1,153,237,004.02	696,516,562.99	861,752,470.27	587,212,567.22
其他业务				
合计	1,153,237,004.02	696,516,562.99	861,752,470.27	587,212,567.22

(2). 营业收入、营业成本的分解信息

√适用 □不适用

单位：元 币种：人民币

合同分类			合计	
	营业收入	营业成本	营业收入	营业成本
商品类型				
芯片			490,986,852.70	285,419,743.36
模组			648,448,965.28	395,560,335.77
其他			13,801,186.04	15,536,483.86
按经营地区分类				
境内			1,153,237,004.02	696,516,562.99
按商品转让的时间分类				
在某一时点确认			1,153,237,004.02	696,516,562.99
合计			1,153,237,004.02	696,516,562.99

其他说明

√适用 □不适用

本公司销售商品的业务通常仅包括转让商品的履约义务，在商品已经发出并收到客户的确认单或取得报关单时，本公司确认收入实现。

(3). 履约义务的说明

√适用 □不适用

单位：元 币种：人民币

项目	履行履约义务的时间	重要的支付条款	公司承诺转让商品的性质	是否为主要责任人	公司承担的预期将退还给客户的款项	公司提供的质量保证类型及相关义务
销售商品	交付时	到货款	主要销售芯片、模组及开发套件	是	9,052,456.73	法定质保
合计	/	/	/	/	9,052,456.73	/

(4). 分摊至剩余履约义务的说明

□适用 √不适用

(5). 重大合同变更或重大交易价格调整

□适用 √不适用

其他说明：

无

5、投资收益

√适用 □不适用

单位：元 币种：人民币

项目	本期发生额	上期发生额
成本法核算的长期股权投资收益		
权益法核算的长期股权投资收益		
处置长期股权投资产生的投资收益		
交易性金融资产在持有期间的投资收益		
其他权益工具投资在持有期间取得的股利收入		
债权投资在持有期间取得的利息收入	8,433,932.88	11,068,795.16
其他债权投资在持有期间取得的利息收入		165,333.34
处置交易性金融资产取得的投资收益		401,952.05
处置其他权益工具投资取得的投资收益		
处置债权投资取得的投资收益		
处置其他债权投资取得的投资收益		
债务重组收益		
合计	8,433,932.88	11,636,080.55

其他说明：

无

6、其他

□适用 √不适用

二十、 补充资料

1、 当期非经常性损益明细表

√适用 □不适用

单位：元 币种：人民币

项目	金额	说明
非流动性资产处置损益，包括已计提资产减值准备的冲销部分	-31,229.05	七、71 和七、75
计入当期损益的政府补助，但与公司正常经营业务密切相关、符合国家政策规定、按照确定的标准享有、对公司损益产生持续影响的政府补助除外	16,656,558.60	七、67
除同公司正常经营业务相关的有效套期保值业务外，非金融企业持有金融资产和金融负债产生的公允价值变动损益以及处置金融资产和金融负债产生的损益	8,433,932.88	七、68
计入当期损益的对非金融企业收取的资金占用费		
委托他人投资或管理资产的损益		
对外委托贷款取得的损益		
因不可抗力因素，如遭受自然灾害而产生的各项资产损失		
单独进行减值测试的应收款项减值准备转回		
企业取得子公司、联营企业及合营企业的投资成本小于取得投资时应享有被投资单位可辨认净资产公允价值产生的收益		
同一控制下企业合并产生的子公司期初至合并日的当期净损益		
非货币性资产交换损益		
债务重组损益		
企业因相关经营活动不再持续而发生的一次性费用，如安置职工的支出等		
因税收、会计等法律、法规的调整对当期损益产生的一次性影响		
因取消、修改股权激励计划一次性确认的股份支付费用		
对于现金结算的股份支付，在可行权日之后，应付职工薪酬的公允价值变动产生的损益		
采用公允价值模式进行后续计量的投资性房地产公允价值变动产生的损益		
交易价格显失公允的交易产生的收益		
与公司正常经营业务无关的或有事项产生的损益		
受托经营取得的托管费收入		
除上述各项之外的其他营业外收入和支出	263,225.06	七、74 和七、75
其他符合非经常性损益定义的损益项目	564,946.34	七、67
减：所得税影响额	3,858,727.52	
少数股东权益影响额（税后）	4,158.09	
合计	22,024,548.22	

对公司将《公开发行证券的公司信息披露解释性公告第1号——非经常性损益》未列举的项目认定为非经常性损益项目且金额重大的，以及将《公开发行证券的公司信息披露解释性公告第1号——非经常性损益》中列举的非经常性损益项目界定为经常性损益的项目，应说明原因。

适用 不适用

其他说明

适用 不适用

2、净资产收益率及每股收益

适用 不适用

报告期利润	加权平均净资产收益率（%）	每股收益	
		基本每股收益	稀释每股收益
归属于公司普通股股东的净利润	11.30	1.6868	1.6868
扣除非经常性损益后归属于公司普通股股东的净利润	10.35	1.5446	1.5446

3、境内外会计准则下会计数据差异

适用 不适用

4、其他

适用 不适用

董事长：TEO SWEE ANN

董事会批准报送日期：2025年8月29日

修订信息

适用 不适用