

# 南方医药创新股票型证券投资基金 2025 年中期报告

2025 年 06 月 30 日

基金管理人：南方基金管理股份有限公司

基金托管人：中国农业银行股份有限公司

送出日期：2025 年 8 月 30 日

## § 1 重要提示及目录

### 1.1 重要提示

基金管理人的董事会及董事保证本报告所载资料不存在虚假记载、误导性陈述或重大遗漏，并对其内容的真实性、准确性和完整性承担个别及连带的法律责任。本中期报告已经三分之二以上独立董事签字同意，并由董事长签发。

基金托管人中国农业银行股份有限公司根据本基金合同规定，于 2025 年 8 月 28 日复核了本报告中的财务指标、净值表现、利润分配情况、财务会计报告、投资组合报告等内容，保证复核内容不存在虚假记载、误导性陈述或者重大遗漏。

基金管理人承诺以诚实信用、勤勉尽责的原则管理和运用基金资产，但不保证基金一定盈利。

基金的过往业绩并不代表其未来表现。投资有风险，投资者在作出投资决策前应仔细阅读本基金的招募说明书及其更新。

本报告中财务资料未经审计。

本报告期自 2025 年 1 月 1 日起至 6 月 30 日止。

## 1.2 目录

## 目录

§1 重要提示及目录.....	1
1.1 重要提示.....	1
1.2 目录.....	2
§2 基金简介.....	4
2.1 基金基本情况.....	4
2.2 基金产品说明.....	4
2.3 基金管理人和基金托管人.....	4
2.4 信息披露方式.....	5
2.5 其他相关资料.....	5
§3 主要财务指标和基金净值表现.....	5
3.1 主要会计数据和财务指标.....	5
3.2 基金净值表现.....	6
§4 管理人报告.....	8
4.1 基金管理人及基金经理情况.....	8
4.2 管理人对报告期内本基金运作合规守信情况的说明.....	9
4.3 管理人对报告期内公平交易情况的专项说明.....	9
4.4 管理人对报告期内基金的投资策略和业绩表现的说明.....	9
4.5 管理人对宏观经济、证券市场及行业走势的简要展望.....	11
4.6 管理人对报告期内基金估值程序等事项的说明.....	12
4.7 管理人对报告期内基金利润分配情况的说明.....	12
4.8 报告期内基金持有人数或基金资产净值预警说明.....	12
§5 托管人报告.....	12
5.1 报告期内本基金托管人合规守信情况声明.....	12
5.2 托管人对报告期内本基金投资运作合规守信、净值计算、利润分配等情况的说明.....	13
5.3 托管人对本中期报告中财务信息等内容的真实、准确和完整发表意见.....	13
§6 中期财务会计报告（未经审计）.....	13
6.1 资产负债表.....	13
6.2 利润表.....	14
6.3 净资产变动表.....	16
6.4 报表附注.....	18
§7 投资组合报告.....	37
7.1 期末基金资产组合情况.....	37
7.2 报告期末按行业分类的股票投资组合.....	38
7.3 期末按公允价值占基金资产净值比例大小排序的所有股票投资明细.....	39
7.4 报告期内股票投资组合的重大变动.....	41
7.5 期末按债券品种分类的债券投资组合.....	43
7.6 期末按公允价值占基金资产净值比例大小排序的前五名债券投资明细.....	44
7.7 期末按公允价值占基金资产净值比例大小排序的所有资产支持证券投资明细.....	44
7.8 报告期末按公允价值占基金资产净值比例大小排序的前五名贵金属投资明细.....	44
7.9 期末按公允价值占基金资产净值比例大小排序的前五名权证投资明细.....	44

7.10 本基金投资股指期货的投资政策.....	44
7.11 报告期末本基金投资的国债期货交易情况说明.....	44
7.12 投资组合报告附注.....	45
§8 基金份额持有人信息.....	45
8.1 期末基金份额持有人户数及持有人结构.....	45
8.2 期末基金管理人的从业人员持有本基金的情况.....	46
8.3 期末基金管理人的从业人员持有本开放式基金份额总量区间情况.....	46
§9 开放式基金份额变动.....	46
§10 重大事件揭示.....	47
10.1 基金份额持有人大会决议.....	47
10.2 基金管理人、基金托管人的专门基金托管部门的重大人事变动.....	47
10.3 涉及基金管理人、基金财产、基金托管业务的诉讼.....	47
10.4 基金投资策略的改变.....	47
10.5 为基金进行审计的会计师事务所情况.....	47
10.6 管理人、托管人及其高级管理人员受稽查或处罚等情况.....	47
10.7 基金租用证券公司交易单元的有关情况.....	47
10.8 其他重大事件.....	49
§11 影响投资者决策的其他重要信息.....	49
11.1 报告期内单一投资者持有基金份额比例达到或超过 20%的情况.....	49
11.2 影响投资者决策的其他重要信息.....	49
§12 备查文件目录.....	49
12.1 备查文件目录.....	49
12.2 存放地点.....	50
12.3 查阅方式.....	50

## § 2 基金简介

### 2.1 基金基本情况

基金名称	南方医药创新股票型证券投资基金	
基金简称	南方医药创新股票	
基金主代码	010592	
交易代码	010592	
基金运作方式	契约型开放式	
基金合同生效日	2021 年 3 月 2 日	
基金管理人	南方基金管理股份有限公司	
基金托管人	中国农业银行股份有限公司	
报告期末基金份额总额	2,892,389,857.34 份	
基金合同存续期	不定期	
下属分级基金的基金简称	南方医药创新股票 A	南方医药创新股票 C
下属分级基金的交易代码	010592	010593
报告期末下属分级基金的份 额总额	1,960,209,039.01 份	932,180,818.33 份

### 2.2 基金产品说明

投资目标	在有效控制组合风险并保持良好流动性的前提下，重点投资于医药创新主题相关的优质上市公司，力争实现基金资产的长期稳定增值。
投资策略	本基金的主要投资策略为股票投资策略，本基金依托于基金管理人的投资研究平台，分享中国人口老龄化以及经济转型趋势所带来的行业投资收益，努力挖掘质地优秀、具备长期价值增长潜力的上市公司，重点投资于医药创新主题相关的优质上市公司。其他投资策略包括：资产配置策略、债券投资策略、金融衍生品投资策略、资产支持证券投资策略和存托凭证的投资策略。
业绩比较基准	中证医药卫生指数收益率×65%+中证港股通综合指数（人民币）收益率×20%+上证国债指数收益率×15%
风险收益特征	本基金为股票型基金，一般而言，其长期平均风险和预期收益率高于债券型基金、货币市场基金和混合型基金。本基金可投资港股通股票，除了需要承担与境内证券投资基金类似的市场波动风险等一般投资风险之外，本基金还面临汇率风险、香港市场风险等境外证券市场投资所面临的特别投资风险。

### 2.3 基金管理人和基金托管人

项目	基金管理人	基金托管人
名称	南方基金管理股份有限公司	中国农业银行股份有限公司
信息披露负责人	姓名	任航
	鲍文革	

	联系电话	0755-82763888	010-66060069
	电子邮箱	manager@southernfund.com	tgxxpl@abchina.com
客户服务电话		400-889-8899	95599
传真		0755-82763889	010-68121816
注册地址	深圳市福田区莲花街道益田路 5999 号基金大厦 32-42 楼		北京市东城区建国门内大街 69 号
办公地址	深圳市福田区莲花街道益田路 5999 号基金大厦 32-42 楼		北京市西城区复兴门内大街 28 号凯晨世贸中心东座 F9
邮政编码	518017		100031
法定代表人	周易		谷澍

## 2.4 信息披露方式

本基金选定的信息披露报纸名称	上海证券报
登载基金中期报告正文的管理人互联网网址	<a href="http://www.nffund.com">http://www.nffund.com</a>
基金中期报告备置地点	基金管理人、基金托管人的办公地址、基金上市交易的证券交易所（如有）

## 2.5 其他相关资料

项目	名称	办公地址
注册登记机构	南方基金管理股份有限公司	深圳市福田区莲花街道益田路 5999 号基金大厦 32-42 楼

## § 3 主要财务指标和基金净值表现

### 3.1 主要会计数据和财务指标

金额单位：人民币元

#### 1、南方医药创新股票 A

3.1.1 期间数据和指标	报告期(2025 年 1 月 1 日 - 2025 年 6 月 30 日)
本期已实现收益	77,857,351.86
本期利润	293,631,539.18
加权平均基金份额本期利润	0.1420
本期加权平均净值利润率	26.38%
本期基金份额净值增长率	29.49%
3.1.2 期末数据和指标	报告期末(2025 年 6 月 30 日)
期末可供分配利润	-867,953,486.12
期末可供分配基金份额利润	-0.4428

期末基金资产净值	1,227,196,361.09
期末基金份额净值	0.6261
3.1.3 累计期末指标	报告期末(2025 年 6 月 30 日)
基金份额累计净值增长率	-37.39%

## 2、南方医药创新股票 C

3.1.1 期间数据和指标	报告期(2025 年 1 月 1 日 - 2025 年 6 月 30 日)
本期已实现收益	34,416,614.96
本期利润	142,669,919.92
加权平均基金份额本期利润	0.1373
本期加权平均净值利润率	26.19%
本期基金份额净值增长率	29.10%
3.1.2 期末数据和指标	报告期末(2025 年 6 月 30 日)
期末可供分配利润	-424,997,223.19
期末可供分配基金份额利润	-0.4559
期末基金资产净值	568,597,492.73
期末基金份额净值	0.6100
3.1.3 累计期末指标	报告期末(2025 年 6 月 30 日)
基金份额累计净值增长率	-39.00%

注：基金业绩指标不包括持有人认（申）购或交易基金的各项费用，计入费用后实际收益水平要低于所列数字；

本期已实现收益指基金本期利息收入、投资收益、其他收入（不含公允价值变动收益）扣除相关费用和信用减值损失后的余额，本期利润为本期已实现收益加上本期公允价值变动收益；

对期末可供分配利润，采用期末资产负债表中未分配利润与未分配利润中已实现部分的孰低数。

## 3.2 基金净值表现

## 3.2.1 基金份额净值增长率及其与同期业绩比较基准收益率的比较

## 南方医药创新股票 A

阶段	份额净值增长率①	份额净值增长率标准差②	业绩比较基准收益率③	业绩比较基准收益率标准差④	①-③	②-④
过去一个月	4.73%	1.97%	0.05%	0.76%	4.68%	1.21%
过去三个月	14.09%	2.24%	1.77%	1.16%	12.32%	1.08%
过去六个月	29.49%	1.83%	5.26%	1.06%	24.23%	0.77%
过去一年	26.84%	1.85%	14.38%	1.33%	12.46%	0.52%
过去三年	1.59%	1.57%	-15.40%	1.14%	16.99%	0.43%
自基金合同生效起至今	-37.39%	1.61%	-31.99%	1.19%	-5.40%	0.42%

## 南方医药创新股票 C

阶段	份额净值 增长率①	份额净值 增长率标 准差②	业绩比较 基准收益 率③	业绩比较 基准收益 率标准差 ④	①-③	②-④
过去一个月	4.69%	1.97%	0.05%	0.76%	4.64%	1.21%
过去三个月	13.91%	2.24%	1.77%	1.16%	12.14%	1.08%
过去六个月	29.10%	1.83%	5.26%	1.06%	23.84%	0.77%
过去一年	26.09%	1.85%	14.38%	1.33%	11.71%	0.52%
过去三年	-0.23%	1.57%	-15.40%	1.14%	15.17%	0.43%
自基金合同 生效起至今	-39.00%	1.61%	-31.99%	1.19%	-7.01%	0.42%

### 3.2.2 自基金合同生效以来基金份额累计净值增长率变动及其与同期业绩比较基准收益率变动的比较

南方医药创新股票A累计净值增长率与同期业绩比较基准收益率的历史走势对比图

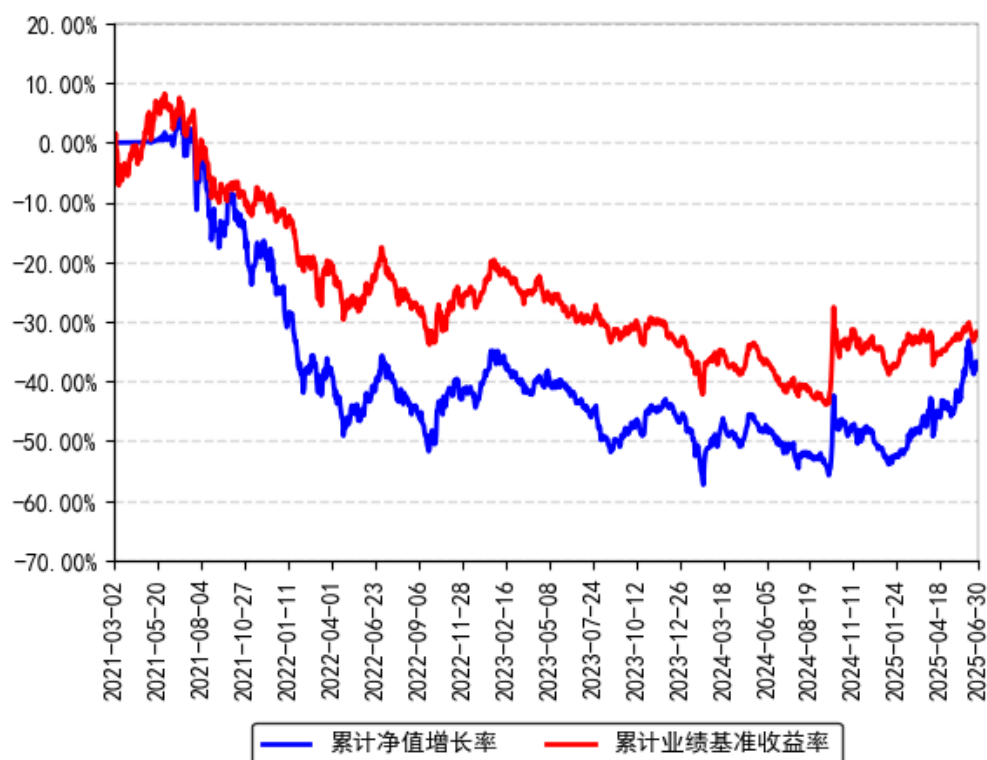

南方医药创新股票C累计净值增长率与同期业绩比较基准收益率的历史走势对比图

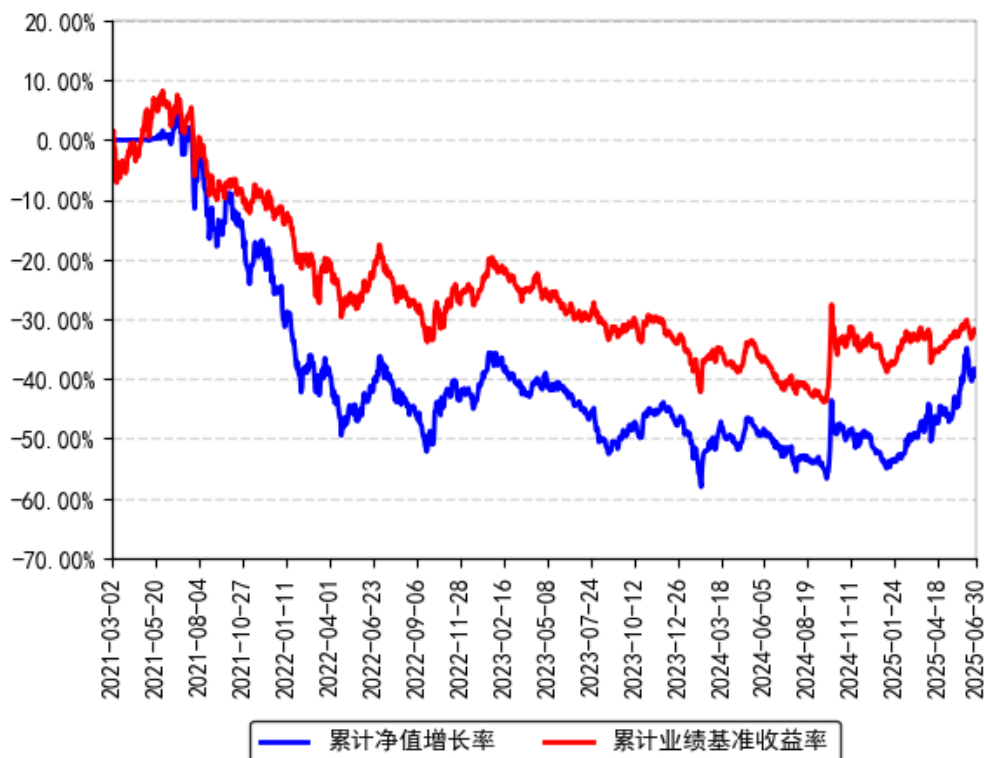

## § 4 管理人报告

### 4.1 基金管理人及基金经理情况

#### 4.1.1 基金管理人及其管理基金的经验

1998年3月6日，经中国证监会批准，南方基金管理有限公司作为国内首批规范的基金管理公司正式成立，成为我国“新基金时代”的起始标志。

2018年1月，公司整体变更设立为南方基金管理股份有限公司。目前，公司总部设在深圳，在北京、上海、深圳、南京、成都、合肥等地设有分公司，在香港和深圳前海设有子公司——南方东英资产管理有限公司（香港子公司）和南方资本管理有限公司（深圳子公司）。其中，南方东英是境内基金公司获批成立的第一家境外分支机构。

南方基金管理股份有限公司旗下管理公募基金、全国社保、基本养老保险、企业年金、职业年金和专户组合，已发展成为产品种类丰富、业务领域全面、经营业绩优秀、资产管理规模位居前列的基金管理公司之一。

#### 4.1.2 基金经理（或基金经理小组）及基金经理助理简介

姓名	职务	任本基金的基金经理（助理）期限	证券从业	说明

		任职日期	离任日期	年限	
蔡强	本基金基金经理	2023 年 6 月 16 日	-	9 年	中南大学理学硕士，具有基金从业资格。曾任广发证券发展研究中心分析师。2018 年 7 月加入南方基金，任权益研究部医药行业研究员；2022 年 1 月 10 日至 2023 年 6 月 16 日，任南方蓝筹成长混合基金经理助理；2023 年 6 月 16 日至今，任南方医药创新股票基金经理。

注：1、本基金首任基金经理的任职日期为本基金合同生效日，后任基金经理的任职日期以及历任基金经理的离任日期为公司相关会议作出决定的公告（生效）日期；

2、证券从业年限计算标准遵从中国证监会《证券投资基金经营机构董事、监事、高级管理人员及从业人员监督管理办法》中关于证券投资基金从业人员范围的相关规定。

## 4.2 管理人对报告期内本基金运作合规守信情况的说明

本报告期内，本基金管理人严格遵守《中华人民共和国证券投资基金法》等有关法律法规、中国证监会和本基金基金合同的规定，本着诚实信用、勤勉尽责的原则管理和运用基金资产，在严格控制风险的基础上，为基金份额持有人谋求最大利益。本报告期内，本基金运作整体合法合规，没有损害基金份额持有人利益。基金的投资范围、投资比例及投资组合符合有关法律法规及基金合同的规定。

## 4.3 管理人对报告期内公平交易情况的专项说明

### 4.3.1 公平交易制度的执行情况

本报告期内，本基金管理人严格执行《证券投资基金管理公司公平交易制度指导意见》，完善相应制度及流程，通过系统和人工等各种方式在各业务环节严格控制交易公平执行，公平对待旗下管理的所有基金和投资组合。公司每季度对旗下组合进行股票和债券的同向交易价差专项分析。

本报告期内，两两组合间单日、3 日、5 日时间窗口内同向交易买入溢价率均值或卖出溢价率均值显著不为 0 的情况不存在，并且交易占比也没有明显异常，未发现不公平对待各组合或组合间相互利益输送的情况。

### 4.3.2 异常交易行为的专项说明

本基金于本报告期内不存在异常交易行为。本报告期内基金管理人管理的所有投资组合参与的交易所公开竞价同日反向交易成交较少的单边交易量超过该证券当日成交量的 5% 的交易次数为 96 次，是由于指数投资组合的投资策略导致。

## 4.4 管理人对报告期内基金的投资策略和业绩表现的说明

#### 4.4.1 报告期内基金投资策略和运作分析

今年春节之后，在 DeepSeek、机器人等产业利好的催化下，A 股和港股市场出现强劲反弹。二季度市场先抑后扬，4 月初受到美国关税战的扰动，但是市场还是得以快速修复，主要原因还是大家对中国制造的全球竞争力充满信心，在与美国的贸易谈判中占据优势；从结果来看，6 月份中国与美国达成了初步的贸易协议，虽然后续可能还是会有所反复，但是经历这次风波之后，市场的韧性大幅增强。今年上半年股票市场也逐渐由红利风格转变为成长风格，以 AI、机器人、创新药为代表的成长方向在上半年表现较好。医药板块在 2024 年表现萎靡，因为市场以红利风格为主线，医药等成长板块不受资金青睐，在全基中表现为低配的状态；从行业基本面来看，医药仍处于景气底部区域，比如化学制剂受降价政策的压制，医疗服务受累于低迷的消费环境，医疗设备由于反腐的影响招标有所滞后，出海产业链面临国际贸易战的不确定性，中药板块面临前期疫情高基数的压力。正是由于医药面临种种不利因素的影响，所以在过去几年行业股价表现较差。但是今年上半年，在创新药的利好催化下，医药板块出现明显反弹，港股医药指数表现亮眼。

从去年开始，医药有些积极变化，首先是产业层面，创新药产业开始脱颖而出。过去几年大量中国生物医药企业向西方制药巨头密集授权创新药，数据显示 2024 年大型制药公司的授权交易中大约有 20-30% 来自中国，今年上半年国产创新药全球 BD 占比进一步提高，与两年前 12% 的规模相比大幅增长，说明中国医药研发已经具备全球竞争力，全球药企巨头纷纷青睐中国创新药资产，与大药企合作开拓海外市场空间广阔。跨国药企之所以会买中国创新药资产，一方面因为中国生物人才储备丰富，在双抗、ADC 药物领域具有优势，另一方面由于海外各大药企未来 5 年面临专利悬崖的压力，需要收购创新药资产来弥补管线的不足，这给了中国创新药公司出海的机会。

然后从政策层面来看，2024 年国家先后出台了支持医药创新、鼓励商业健康险、完善药品价格形成机制等意见，有望逐步解决医保支付的掣肘；今年一季度，医保局又出台集采优化政策，有望降低药品集采过程中的恶性价格竞争。过去几年压制医药产业的一直是政策的不确定性，如果政策转向，那将是医药板块的显著利好。除此之外，医疗设备的招标数据在好转，下半年有望体现在业绩上；上游科研服务板块，有望受益于创新药的火热，从而迎来景气度回升，这些都是潜在的投资机会。

基于以上对行业判断，本基金的主要仓位集中在创新药板块，特别是具有出海预期的创新药标的，一旦顺利 BD 出海，企业首先会获得一笔首付款改善现金流，加速其他管线的研发进程，在产品授权给海外公司后，会加速该产品的海外临床进度，比国内企业自己推进海外上市会快很多，实现产品的商业价值最大化。对于潜在 BD 标的的筛选，我们倾向于选择 FIC、或者 BIC 的产品，这类产品受到 MNC 公司的广泛青睐，授权的成功概率会高很多。虽然我们

很看好创新药，但是出于稳健的考虑，本基金并没有把 100% 的仓位集中于创新药，这样波动会比较大，我们的做法是在主要仓位专注于创新药的同时，也布局了一些低位的 CXO、医疗设备、科研服务标的，以避免创新药阶段性过热可能对产品造成的较大波动。所以总结我们的操作思路，一方面紧紧抓住主线，一方面努力发掘有潜在机会的低位资产，避免押注一个赛道带来的潜在风险，但是医药主要是 IP 出海，受关税影响不明显。

#### 4.4.2 报告期内基金的业绩表现

截至报告期末，本基金 A 份额净值为 0.6261 元，报告期内，份额净值增长率为 29.49%，同期业绩基准增长率为 5.26%；本基金 C 份额净值为 0.6100 元，报告期内，份额净值增长率为 29.10%，同期业绩基准增长率为 5.26%。

### 4.5 管理人对宏观经济、证券市场及行业走势的简要展望

从全市场来看，短期保持耐心，中长期依然乐观。短期来看，对增量政策保持耐心。今年 3-4 月关税冲击下，国内政策更为宽松，但目前观察之下，二阶段的财政货币政策节奏均相对平缓。政策节奏变化的核心原因在于中美关税事件的边际缓和且关税暂缓期或有延期，在事件悬而未决之前国内政策工具或不会使用完毕。中长期来看，自 4 月政治局会议以来已经明确走向了财政货币双宽来推动金融企稳、经济复苏的路径。过去半年通过货币宽松带来的上半场金融再通胀已充分演绎，当下或处于向下半场实物再通胀转折点，后续基于中国政策极强的延续性和稳定性，更大力度的刺激及创新型工具或正在路上。

对于医药板块，展望 2025 年全年，我们认为医药有望表现出相对收益，趋势愈发清晰，因为过去 3 年医药表现靠后，从估值和资金配置角度来说，已经达到历史低分位水平，从历史复盘来看这个节点往往存在反转的机会。从基本面来看，医药行业显现出诸多新的产业趋势，比如 GLP-1 减肥药、双抗药物、ADC 药物、细胞治疗、创新医疗器械等，这些新的产业方向必然会带来新的投资机会。在政策端，医保局支持创新，集采边际向好也较为明显，这是医药行业发展的根本。目前来看，关税战可能会反复，但是医药主要是 IP 出海，受关税影响不明显。其他处于底部的医药细分领域，虽然暂时还没有看到反转的迹象，但是随着宏观经济的企稳，以及创新药产业链的延伸，后面也可能迎来基本面好转，不需要过于悲观。

所以落实到操作策略上面，我们还是会延续之前的打法，把主要仓位放在创新药板块，因为创新药的产业趋势非常明显，目前估值来看也没有明显透支，下半年也有重大 BD 等诸多催化；此外创新药出海还处于预期展望的阶段，远还没有到落地兑现业绩的时候，所以当前的叙事还没有讲完，依然值得重点关注和布局。此外我们还是会积极挖掘底部的资产，形成均衡的打法，避免押注一个赛道带来过大的波动。在 A/H 股分配方面，我们计划提升港股的配置，因为港股过去 3 年下跌更多，目前估值性价比更加明显。

#### 4.6 管理人对报告期内基金估值程序等事项的说明

根据中国证监会相关规定和基金合同约定，本基金管理人应严格按照企业会计准则、中国证监会相关规定和基金合同关于估值的约定，对基金所持有的投资品种进行估值。本基金管理人已制定基金估值和份额净值计价的业务管理制度，明确基金估值的程序和技术；建立了估值委员会，组成人员包括财务负责人、督察长、权益研究部总经理、固定收益研究部总经理、指数投资部总经理、现金及债券指数投资部总经理、国际业务部总经理、风险管理部总经理及运作保障部总经理等。本基金管理人使用可靠的估值业务系统，估值人员熟悉各类投资品种的估值原则和具体估值程序。估值流程中包含风险监测、控制和报告机制。基金管理人改变估值技术，导致基金资产净值的变化在 0.25% 以上的，对所采用的相关估值技术、假设及输入值的适当性咨询会计师事务所的专业意见。本基金托管人根据法律法规要求履行估值及净值计算的复核责任。定价服务机构按照商业合同约定提供定价服务。基金经理可参与估值原则和方法的讨论，但不参与估值价格的最终决策。本报告期内，参与估值流程各方之间无重大利益冲突。

#### 4.7 管理人对报告期内基金利润分配情况的说明

根据相关法律法规的规定和基金合同的约定，以及本基金的实际运作情况，本基金报告期末未进行利润分配。在符合分红条件的前提下，本基金已实现尚未分配的可供分配收益部分，将严格按照基金合同的约定适时向投资者予以分配。

#### 4.8 报告期内基金持有人数或基金资产净值预警说明

报告期内，本基金未出现连续二十个交易日基金份额持有人数量不满二百人或者基金资产净值低于五千万元的情形。

## § 5 托管人报告

#### 5.1 报告期内本基金托管人遵规守信情况声明

在托管本基金的过程中，本基金托管人中国农业银行股份有限公司严格遵守《中华人民共和国证券投资基金法》相关法律法规的规定以及基金合同、托管协议的约定，对本基金基金管理人—南方基金管理股份有限公司本报告期基金的投资运作，进行了认真、独立的会计核算和必要的投资监督，认真履行了托管人的义务，没有从事任何损害基金份额持有人利益的行为。

## 5.2 托管人对报告期内本基金投资运作遵规守信、净值计算、利润分配等情况的说明

本托管人认为，南方基金管理股份有限公司在本基金的投资运作、基金资产净值的计算、基金份额申购赎回价格的计算、基金费用开支及利润分配等问题上，不存在损害基金份额持有人利益的行为；在报告期内，严格遵守了《中华人民共和国证券投资基金法》等有关法律法规，在各重要方面的运作严格按照基金合同的规定进行。

## 5.3 托管人对本中期报告中财务信息等内容的真实、准确和完整发表意见

本托管人认为，南方基金管理股份有限公司的信息披露事务符合《公开募集证券投资基金信息披露管理办法》及其他相关法律法规的规定，基金管理人所编制和披露的本基金中期报告中的财务指标、净值表现、收益分配情况、财务会计报告、投资组合报告等信息真实、准确、完整，未发现有关损害基金持有人利益的行为。

## § 6 中期财务会计报告（未经审计）

### 6.1 资产负债表

会计主体：南方医药创新股票型证券投资基金

报告截止日：2025 年 6 月 30 日

单位：人民币元

资产	附注号	本期末 2025 年 6 月 30 日	上年度末 2024 年 12 月 31 日
资产：			
货币资金	6.4.3.1	161,918,041.10	67,500,593.72
结算备付金		17,492,926.75	16,337,955.92
存出保证金		534,893.99	372,881.67
交易性金融资产	6.4.3.2	1,668,279,734.04	1,461,363,804.09
其中：股票投资		1,579,566,710.04	1,400,091,896.15
基金投资		-	-
债券投资		88,713,024.00	61,271,907.94
资产支持证券投资		-	-
贵金属投资		-	-
其他投资		-	-
衍生金融资产	6.4.3.3	-	-
买入返售金融资产	6.4.3.4	-	-1,122.55
债权投资		-	-
其中：债券投资		-	-
资产支持证券投资		-	-

其他投资		-	-
其他债权投资		-	-
其他权益工具投资		-	-
应收清算款		-	18,108,431.36
应收股利		449,817.89	-
应收申购款		896,110.11	672,027.31
递延所得税资产		-	-
其他资产	6.4.3.5	-	-
资产总计		1,849,571,523.88	1,564,354,571.52
负债和净资产	附注号	本期末 2025 年 6 月 30 日	上年度末 2024 年 12 月 31 日
负债：			
短期借款		-	-
交易性金融负债		-	-
衍生金融负债	6.4.3.3	-	-
卖出回购金融资产款		-	-
应付清算款		45,623,978.89	8,248,014.16
应付赎回款		3,972,217.32	3,199,786.62
应付管理人报酬		1,796,689.33	1,649,799.36
应付托管费		299,448.23	274,966.56
应付销售服务费		287,108.58	274,269.49
应付投资顾问费		-	-
应交税费		-	-
应付利润		-	-
递延所得税负债		-	-
其他负债	6.4.3.6	1,798,227.71	1,141,685.11
负债合计		53,777,670.06	14,788,521.30
净资产：			
实收基金	6.4.3.7	2,892,389,857.34	3,229,425,061.34
其他综合收益		-	-
未分配利润	6.4.3.8	-1,096,596,003.52	-1,679,859,011.12
净资产合计		1,795,793,853.82	1,549,566,050.22
负债和净资产总计		1,849,571,523.88	1,564,354,571.52

注：报告截止日 2025 年 6 月 30 日，南方医药创新股票 A 份额净值 0.6261 元，基金份额总额 1,960,209,039.01 份；南方医药创新股票 C 份额净值 0.6100 元，基金份额总额 932,180,818.33 份；总份额合计 2,892,389,857.34 份。

## 6.2 利润表

会计主体：南方医药创新股票型证券投资基金

本报告期：2025 年 1 月 1 日至 2025 年 6 月 30 日

单位：人民币元

项目	附注号	本期 2025 年 1 月 1 日至 2025 年 6 月 30 日	上年度可比期间 2024 年 1 月 1 日至 2024 年 6 月 30 日
一、营业总收入		449,553,124.83	-172,861,873.06
1.利息收入		445,226.13	837,474.58
其中：存款利息收入	6.4.3.9	255,428.61	385,198.26
债券利息收入		-	-
资产支持证券利息 收入		-	-
买入返售金融资产 收入		189,797.52	452,276.32
其他利息收入		-	-
2.投资收益（损失以“-” 填列）		124,886,555.44	-151,221,935.70
其中：股票投资收益	6.4.3.10	119,461,064.29	-166,018,110.20
基金投资收益		-	-
债券投资收益	6.4.3.11	413,037.56	813,578.15
资产支持证券投资 收益	6.4.3.12	-	-
贵金属投资收益		-	-
衍生工具收益	6.4.3.13	-	-
股利收益	6.4.3.14	5,012,453.59	13,982,596.35
以摊余成本计量的 金融资产终止确认产生的 收益		-	-
其他投资收益		-	-
3.公允价值变动收益（损 失以“-”号填列）	6.4.3.15	324,027,492.28	-22,561,208.75
4.汇兑收益（损失以“-” 号填列）		-	-
5.其他收入（损失以“-” 号填列）	6.4.3.16	193,850.98	83,796.81
减：二、营业总支出		13,251,665.73	14,222,446.22
1.管理人报酬	6.4.6.2.1	9,850,889.09	10,545,746.85
其中：暂估管理人报酬		-	-
2.托管费	6.4.6.2.2	1,641,814.85	1,757,624.44
3.销售服务费	6.4.6.2.3	1,619,101.00	1,778,285.69
4.投资顾问费		-	-
5.利息支出		-	-
其中：卖出回购金融资产 支出		-	-
6.信用减值损失		-	-
7.税金及附加		-	-

8.其他费用	6.4.3.17	139,860.79	140,789.24
三、利润总额（亏损总额以“-”号填列）		436,301,459.10	-187,084,319.28
减：所得税费用		-	-
四、净利润（净亏损以“-”号填列）		436,301,459.10	-187,084,319.28
五、其他综合收益的税后净额		-	-
六、综合收益总额		436,301,459.10	-187,084,319.28

### 6.3 净资产变动表

会计主体：南方医药创新股票型证券投资基金

本报告期：2025 年 1 月 1 日至 2025 年 6 月 30 日

单位：人民币元

项目	本期 2025 年 1 月 1 日至 2025 年 6 月 30 日			
	实收基金	其他综合收益	未分配利润	净资产合计
一、上期期末净资产	3,229,425,061.34	-	-1,679,859,011.12	1,549,566,050.22
加：会计政策变更	-	-	-	-
前期差错更正	-	-	-	-
其他	-	-	-	-
二、本期期初净资产	3,229,425,061.34	-	-1,679,859,011.12	1,549,566,050.22
三、本期增减变动额（减少以“-”号填列）	-337,035,204.00	-	583,263,007.60	246,227,803.60
（一）、综合收益总额	-	-	436,301,459.10	436,301,459.10
（二）、本期基金份额交易产生的净资产变动数（净资产减少以“-”号填列）	-337,035,204.00	-	146,961,548.50	-190,073,655.50
其中：1.基金申购款	215,506,157.70	-	-98,434,806.35	117,071,351.35
2.基金赎回款	-552,541,361.70	-	245,396,354.85	-307,145,006.85
（三）、本期向基金份额持有人分配利润产生的净	-	-	-	-

资产变动（净资产减少以“-”号填列）				
（四）、其他综合收益结转留存收益	-	-	-	-
四、本期期末净资产	2,892,389,857.34	-	-1,096,596,003.52	1,795,793,853.82
项目	上年度可比期间 2024 年 1 月 1 日至 2024 年 6 月 30 日			
	实收基金	其他综合收益	未分配利润	净资产合计
一、上期期末净资产	3,593,866,491.79	-	-1,643,320,188.89	1,950,546,302.90
加：会计政策变更	-	-	-	-
前期差错更正	-	-	-	-
其他	-	-	-	-
二、本期期初净资产	3,593,866,491.79	-	-1,643,320,188.89	1,950,546,302.90
三、本期增减变动额（减少以“-”号填列）	-172,085,226.40	-	-100,925,550.14	-273,010,776.54
（一）、综合收益总额	-	-	-187,084,319.28	-187,084,319.28
（二）、本期基金份额交易产生的净资产变动数（净资产减少以“-”号填列）	-172,085,226.40	-	86,158,769.14	-85,926,457.26
其中：1.基金申购款	136,851,249.62	-	-68,861,397.59	67,989,852.03
2.基金赎回款	-308,936,476.02	-	155,020,166.73	-153,916,309.29
（三）、本期向基金份额持有人分配利润产生的净资产变动（净资产减少以“-”号填列）	-	-	-	-
（四）、其他综合收益结转留存收益	-	-	-	-
四、本期期末净资产	3,421,781,265.39	-	-1,744,245,739.03	1,677,535,526.36

报表附注为财务报表的组成部分。

本报告 6.1 至 6.4 财务报表由下列负责人签署：

\_\_\_\_杨小松\_\_\_\_                      \_\_\_\_蔡忠评\_\_\_\_                      \_\_\_\_徐超\_\_\_\_  
基金管理人负责人              主管会计工作负责人              会计机构负责人

## 6.4 报表附注

### 6.4.1 本报告期所采用的会计政策、会计估计与最近一期年度报告相一致的说明

本报告期所采用的会计政策，会计估计与最近一期年度报告相一致。

### 6.4.2 会计政策和会计估计变更以及差错更正的说明

#### 6.4.2.1 会计政策变更的说明

本基金本报告期内无需要说明的重大会计政策变更。

#### 6.4.2.2 会计估计变更的说明

本基金本报告期内无需要说明的重大会计估计变更。

#### 6.4.2.3 差错更正的说明

本基金本报告期内无需要说明的重大会计差错更正。

### 6.4.3 重要财务报表项目的说明

#### 6.4.3.1 货币资金

单位：人民币元

项目	本期末 2025 年 6 月 30 日
活期存款	161,918,041.10
等于：本金	161,897,925.27
加：应计利息	20,115.83
减：坏账准备	-
定期存款	-
等于：本金	-
加：应计利息	-
减：坏账准备	-
其中：存款期限 1 个月以内	-
存款期限 1-3 个月	-
存款期限 3 个月以上	-
其他存款	-
等于：本金	-
加：应计利息	-
减：坏账准备	-
合计	161,918,041.10

## 6.4.3.2 交易性金融资产

单位：人民币元

项目	本期末 2025 年 6 月 30 日				
	成本	应计利息	公允价值	公允价值变动	
股票	1,308,025,809.08	-	1,579,566,710.04	271,540,900.96	
贵金属投资-金交所黄金合约	-	-	-	-	
债券	交易所市场	87,572,247.00	1,113,024.00	88,713,024.00	27,753.00
	银行间市场	-	-	-	-
	合计	87,572,247.00	1,113,024.00	88,713,024.00	27,753.00
资产支持证券	-	-	-	-	
基金	-	-	-	-	
其他	-	-	-	-	
合计	1,395,598,056.08	1,113,024.00	1,668,279,734.04	271,568,653.96	

## 6.4.3.3 衍生金融资产/负债

## 6.4.3.3.1 衍生金融资产/负债期末余额

无。

## 6.4.3.4 买入返售金融资产

## 6.4.3.4.1 各项买入返售金融资产期末余额

无。

## 6.4.3.4.2 期末买断式逆回购交易中取得的债券

无。

## 6.4.3.5 其他资产

无。

## 6.4.3.6 其他负债

单位：人民币元

项目	本期末 2025 年 6 月 30 日
应付券商交易单元保证金	-
应付赎回费	197.63
应付证券出借违约金	-
应付交易费用	1,709,227.52
其中：交易所市场	1,709,227.52
银行间市场	-
应付利息	-

预提费用	88,802.56
合计	1,798,227.71

### 6.4.3.7 实收基金

金额单位：人民币元

南方医药创新股票 A		
项目	本期 2025 年 1 月 1 日至 2025 年 6 月 30 日	
	基金份额（份）	账面金额
上年度末	2,138,147,583.72	2,138,147,583.72
本期申购	78,291,437.37	78,291,437.37
本期赎回（以“-”号填列）	-256,229,982.08	-256,229,982.08
基金拆分/份额折算前	-	-
基金拆分/份额折算调整	-	-
本期申购	-	-
本期赎回（以“-”号填列）	-	-
本期末	1,960,209,039.01	1,960,209,039.01

南方医药创新股票 C		
项目	本期 2025 年 1 月 1 日至 2025 年 6 月 30 日	
	基金份额（份）	账面金额
上年度末	1,091,277,477.62	1,091,277,477.62
本期申购	137,214,720.33	137,214,720.33
本期赎回（以“-”号填列）	-296,311,379.62	-296,311,379.62
基金拆分/份额折算前	-	-
基金拆分/份额折算调整	-	-
本期申购	-	-
本期赎回（以“-”号填列）	-	-
本期末	932,180,818.33	932,180,818.33

注：本基金申购含红利再投份额（如有）、转换入份额（如有）；赎回含转出份额（如有）。

### 6.4.3.8 未分配利润

单位：人民币元

南方医药创新股票 A			
项目	已实现部分	未实现部分	未分配利润合计
上年度末	-1,031,860,995.29	-72,403,609.04	-1,104,264,604.33
加：会计政策变更	-	-	-
前期差错更正	-	-	-
其他	-	-	-
本期期初	-1,031,860,995.29	-72,403,609.04	-1,104,264,604.33
本期利润	77,857,351.86	215,774,187.32	293,631,539.18
本期基金份额交易产	86,050,157.31	-8,429,770.08	77,620,387.23

生的变动数			
其中：基金申购款	-37,810,412.21	2,765,854.60	-35,044,557.61
基金赎回款	123,860,569.52	-11,195,624.68	112,664,944.84
本期已分配利润	-	-	-
本期末	-867,953,486.12	134,940,808.20	-733,012,677.92

南方医药创新股票 C			
项目	已实现部分	未实现部分	未分配利润合计
上年度末	-538,144,222.50	-37,450,184.29	-575,594,406.79
加：会计政策变更	-	-	-
前期差错更正	-	-	-
其他	-	-	-
本期期初	-538,144,222.50	-37,450,184.29	-575,594,406.79
本期利润	34,416,614.96	108,253,304.96	142,669,919.92
本期基金份额交易产生的变动数	78,730,384.35	-9,389,223.08	69,341,161.27
其中：基金申购款	-67,841,484.97	4,451,236.23	-63,390,248.74
基金赎回款	146,571,869.32	-13,840,459.31	132,731,410.01
本期已分配利润	-	-	-
本期末	-424,997,223.19	61,413,897.59	-363,583,325.60

#### 6.4.3.9 存款利息收入

单位：人民币元

项目	本期 2025 年 1 月 1 日至 2025 年 6 月 30 日
活期存款利息收入	224,247.22
定期存款利息收入	-
其他存款利息收入	-
结算备付金利息收入	28,367.24
其他	2,814.15
合计	255,428.61

#### 6.4.3.10 股票投资收益

单位：人民币元

项目	本期 2025 年 1 月 1 日至 2025 年 6 月 30 日
卖出股票成交总额	3,262,885,042.91
减：卖出股票成本总额	3,137,006,987.22
减：交易费用	6,416,991.40
买卖股票差价收入	119,461,064.29

注：上述交易费用（如有）包含股票买卖产生的交易费用。

#### 6.4.3.11 债券投资收益

##### 6.4.3.11.1 债券投资收益项目构成

单位：人民币元

项目	本期 2025 年 1 月 1 日至 2025 年 6 月 30 日
债券投资收益——利息收入	413,037.56
债券投资收益——买卖债券（债转股及债券到期兑付）差价收入	-
债券投资收益——赎回差价收入	-
债券投资收益——申购差价收入	-
合计	413,037.56

**6.4.3.11.2 债券投资收益——买卖债券差价收入**

无。

**6.4.3.12 资产支持证券投资收益****6.4.3.12.1 资产支持证券投资收益——买卖资产支持证券差价收入**

无。

**6.4.3.13 衍生工具收益****6.4.3.13.1 衍生工具收益——买卖权证差价收入**

无。

**6.4.3.13.2 衍生工具收益——其他投资收益**

无。

**6.4.3.14 股利收益**

单位：人民币元

项目	本期 2025 年 1 月 1 日至 2025 年 6 月 30 日
股票投资产生的股利收益	5,012,453.59
其中：证券出借权益补偿收入	-
基金投资产生的股利收益	-
合计	5,012,453.59

**6.4.3.15 公允价值变动收益**

单位：人民币元

项目名称	本期 2025 年 1 月 1 日至 2025 年 6 月 30 日
1.交易性金融资产	324,027,492.28
——股票投资	324,135,618.28
——债券投资	-108,126.00
——资产支持证券投资	-
——贵金属投资	-
——其他	-
2.衍生工具	-

——权证投资	-
——期货投资	-
3.其他	-
减：应税金融商品公允价值变动产生的预估增值税	-
合计	324,027,492.28

#### 6.4.3.16 其他收入

单位：人民币元

项目	本期 2025 年 1 月 1 日至 2025 年 6 月 30 日
基金赎回费收入	126,018.86
基金转换费收入	67,832.12
合计	193,850.98

#### 6.4.3.17 其他费用

单位：人民币元

项目	本期 2025 年 1 月 1 日至 2025 年 6 月 30 日
审计费用	24,795.19
信息披露费	59,507.37
证券出借违约金	-
账户维护费	13,500.00
银行费用	25,490.26
其他	16,567.97
合计	139,860.79

### 6.4.4 或有事项、资产负债表日后事项的说明

#### 6.4.4.1 或有事项

截至资产负债表日，本基金无需要说明的重大或有事项。

#### 6.4.4.2 资产负债表日后事项

财政部、税务总局于 2025 年 7 月 31 日发布《财政部 税务总局关于国债等债券利息收入增值税政策的公告》（财政部 税务总局公告 2025 年第 4 号），规定自 2025 年 8 月 8 日起，对在该日期之后（含当日）新发行的国债、地方政府债券、金融债券的利息收入，恢复征收增值税。对在该日期之前已发行的国债、地方政府债券、金融债券（包含在 2025 年 8 月 8 日之后续发行的部分）的利息收入，继续免征增值税直至债券到期。

### 6.4.5 关联方关系

#### 6.4.5.1 本报告期存在控制关系或其他重大利害关系的关联方发生变化的情况

无。

#### 6.4.5.2 本报告期与基金发生关联交易的各关联方

关联方名称	与本基金的关系
南方基金管理股份有限公司(“南方基金”)	基金管理人、注册登记机构、基金销售机构
中国农业银行股份有限公司(“中国农业银行”)	基金托管人、基金销售机构
华泰证券股份有限公司(“华泰证券”)	基金管理人的股东、基金销售机构
兴业证券股份有限公司(“兴业证券”)	基金管理人的股东、基金销售机构
华泰联合证券有限责任公司(“华泰联合”)	基金管理人的股东华泰证券控制的公司

注：下述关联交易均在正常业务范围内按一般商业条款订立。

#### 6.4.6 本报告期及上年度可比期间的关联方交易

##### 6.4.6.1 通过关联方交易单元进行的交易

##### 6.4.6.1.1 股票交易

金额单位：人民币元

关联方名称	本期 2025 年 1 月 1 日至 2025 年 6 月 30 日		上年度可比期间 2024 年 1 月 1 日至 2024 年 6 月 30 日	
	成交金额	占当期股票成交总额的比例	成交金额	占当期股票成交总额的比例
华泰证券	1,947,020,950.97	31.13%	625,642,121.42	12.36%

##### 6.4.6.1.2 债券交易

无。

##### 6.4.6.1.3 债券回购交易

无。

##### 6.4.6.1.4 权证交易

无。

##### 6.4.6.1.5 应支付关联方的佣金

金额单位：人民币元

关联方名称	本期 2025 年 1 月 1 日至 2025 年 6 月 30 日			
	当期佣金	占当期佣金总量的比例	期末应付佣金余额	占期末应付佣金总额的比例
华泰证券	790,872.99	30.41%	406,994.61	23.81%
关联方名称	上年度可比期间 2024 年 1 月 1 日至 2024 年 6 月 30 日			
	当期佣金	占当期佣金总量的比例	期末应付佣金余额	占期末应付佣金总额的比例
华泰证券	444,408.72	10.87%	204,944.91	9.40%

注：1. 上述佣金费率参考市场价格确定。

2. 该类佣金协议的服务范围符合《公开募集证券投资基金证券交易费用管理规定》（中国证券监督管理委员会公告（2024）3号）相关规定。《公开募集证券投资基金证券交易费用管理规定》生效后，被动股票型基金不再通过股票交易佣金支付研究服务等其他费用，其他类型基金可以通过股票交易佣金支付研究服务费用。

#### 6.4.6.2 关联方报酬

##### 6.4.6.2.1 基金管理费

单位：人民币元

项目	本期 2025 年 1 月 1 日至 2025 年 6 月 30 日	上年度可比期间 2024 年 1 月 1 日至 2024 年 6 月 30 日
当期发生的基金应支付的管理费	9,850,889.09	10,545,746.85
其中：应支付销售机构的客户维护费	3,327,194.51	3,498,542.80
应支付基金管理人的净管理费	6,523,694.58	7,047,204.05

注：支付基金管理人南方基金的管理人报酬按前一日基金资产净值 1.20% 的年费率计提，逐日累计至每月月底，按月支付。其计算公式为：日管理人报酬 = 前一日基金资产净值 × 1.20% ÷ 当年天数。

##### 6.4.6.2.2 基金托管费

单位：人民币元

项目	本期 2025 年 1 月 1 日至 2025 年 6 月 30 日	上年度可比期间 2024 年 1 月 1 日至 2024 年 6 月 30 日
当期发生的基金应支付的托管费	1,641,814.85	1,757,624.44

注：支付基金托管人的托管费按前一日基金资产净值 0.20% 的年费率计提，逐日累计至每月月底，按月支付。其计算公式为：日托管费 = 前一日基金资产净值 × 0.20% ÷ 当年天数。

##### 6.4.6.2.3 销售服务费

单位：人民币元

获得销售服务费的各关联方名称	本期 2025 年 1 月 1 日至 2025 年 6 月 30 日		
	当期发生的基金应支付的销售服务费		
	南方医药创新股票 A	南方医药创新股票 C	合计
华泰证券	-	30,580.30	30,580.30
南方基金	-	346,937.70	346,937.70
农业银行	-	56,382.39	56,382.39
兴业证券	-	2,235.40	2,235.40
合计	-	436,135.79	436,135.79
获得销售服务费的	上年度可比期间 2024 年 1 月 1 日至 2024 年 6 月 30 日		

各关联方名称	当期发生的基金应支付的销售服务费		
	南方医药创新股票 A	南方医药创新股票 C	合计
华泰证券	-	34,926.07	34,926.07
南方基金	-	375,967.67	375,967.67
农业银行	-	53,227.83	53,227.83
兴业证券	-	1,780.11	1,780.11
合计	-	465,901.68	465,901.68

注：支付基金销售机构的销售服务费按前一日 C 类基金份额的基金资产净值 0.60% 的年费率计提，逐日累计至每月月底，按月支付给南方基金，再由南方基金计算并支付给各基金销售机构。其计算公式为：

$$\text{日销售服务费} = \text{前一日 C 类基金份额的基金资产净值} \times 0.60\% \div \text{当年天数}。$$

#### 6.4.6.3 与关联方进行银行间同业市场的债券（含回购）交易

无。

#### 6.4.6.4 报告期内转融通证券出借业务发生重大关联交易事项的说明

##### 6.4.6.4.1 与关联方通过约定申报方式进行的适用固定期限费率的证券出借业务的情况

无。

##### 6.4.6.4.2 与关联方通过约定申报方式进行的适用市场化期限费率的证券出借业务的情况

无。

#### 6.4.6.5 各关联方投资本基金的情况

##### 6.4.6.5.1 报告期内基金管理人运用固有资金投资本基金的情况

无。

##### 6.4.6.5.2 报告期末除基金管理人之外的其他关联方投资本基金的情况

无。

#### 6.4.6.6 由关联方保管的银行存款余额及当期产生的利息收入

单位：人民币元

关联方名称	本期 2025 年 1 月 1 日至 2025 年 6 月 30 日		上年度可比期间 2024 年 1 月 1 日至 2024 年 6 月 30 日	
	期末余额	当期利息收入	期末余额	当期利息收入
中国农业银行	161,918,041.10	224,247.22	66,122,620.46	303,313.73

注：本基金的银行存款由基金托管人保管，按银行约定利率计息。

#### 6.4.6.7 本基金在承销期内参与关联方承销证券的情况

单位：人民币元

本期 2025 年 1 月 1 日至 2025 年 6 月 30 日					
关联方名称	证券代码	证券名称	发行方式	基金在承销期内买入	
				数量（单位：股/张）	总金额
华泰联合	603014	威高血净	网下申购	2,045	54,192.50

上年度可比期间 2024 年 1 月 1 日至 2024 年 6 月 30 日					
关联方名称	证券代码	证券名称	发行方式	基金在承销期内买入	
				数量（单位：股/张）	总金额
华泰联合	603341	龙旗科技	网下申购	2,978	77,428.00
华泰联合	301587	中瑞股份	网下申购	3,056	66,406.88
华泰联合	603312	西典新能	网下申购	1,140	33,082.80
兴业证券	301392	汇成真空	网下申购	2,189	26,705.80

#### 6.4.6.8 其他关联交易事项的说明

无。

#### 6.4.7 利润分配情况

##### 6.4.7.1 利润分配情况——固定净值型货币市场基金之外的基金

无。

#### 6.4.8 期末（2025 年 06 月 30 日）本基金持有的流通受限证券

##### 6.4.8.1 因认购新发/增发证券而于期末持有的流通受限证券

金额单位：人民币元

6.4.8.1.1 受限证券类别：股票										
证券代码	证券名称	成功认购日	受限期	流通受限类型	认购价格	期末估值单价	数量（单位：股）	期末成本总额	期末估值总额	备注
688411	海博思创	2025 年 1 月 20 日	6 个月	新股锁定期	19.38	83.49	560	10,852.80	46,754.40	-
688545	兴福电子	2025 年 1 月 15 日	6 个月	新股锁定期	11.68	26.95	994	11,609.92	26,788.30	-
301275	汉朔科技	2025 年 3 月 4 日	6 个月	新股锁定期	27.50	56.19	397	10,917.50	22,307.43	-
688583	思看科技	2025 年 1 月 8 日	6 个月	新股锁定期	33.46	79.68	175	5,855.50	13,944.00	-

688583	思看科技	2025年6月19日	1个月内(含)	锁定期转增	-	79.68	52	-	4,143.36	-
301678	新恒汇	2025年6月13日	6个月	新股锁定期	12.80	44.54	382	4,889.60	17,014.28	-
301479	弘景光电	2025年3月6日	6个月	新股锁定期	41.90	77.87	130	5,447.00	10,123.10	-
301479	弘景光电	2025年5月28日	1-6个月(含)	锁定期转增	-	77.87	52	-	4,049.24	-
301662	宏工科技	2025年4月10日	6个月	新股锁定期	26.60	82.50	143	3,803.80	11,797.50	-
301665	泰禾股份	2025年4月2日	6个月	新股锁定期	10.27	22.39	393	4,036.11	8,799.27	-
603014	威高血净	2025年5月12日	6个月	新股锁定期	26.50	32.68	205	5,432.50	6,699.40	-
301636	泽润新能	2025年4月30日	6个月	新股锁定期	33.06	47.46	128	4,231.68	6,074.88	-
301560	众捷汽车	2025年4月17日	6个月	新股锁定期	16.50	27.45	190	3,135.00	5,215.50	-
603271	永杰新材	2025年3月4日	6个月	新股锁定期	20.60	35.08	126	2,595.60	4,420.08	-
001390	古麒绒材	2025年5月21日	6个月	新股锁定期	12.08	18.12	178	2,150.24	3,225.36	-
603400	华之杰	2025年6月12日	6个月	新股锁定期	19.88	43.81	57	1,133.16	2,497.17	-
603120	肯特催化	2025年4月9日	6个月	新股锁定期	15.00	33.43	65	975.00	2,172.95	-

#### 6.4.8.2 期末持有的暂时停牌等流通受限股票

无。

#### 6.4.8.3 期末债券正回购交易中作为抵押的债券

#### 6.4.8.3.1 银行间市场债券正回购

无。

#### 6.4.8.3.2 交易所市场债券正回购

无。

#### 6.4.8.4 期末参与转融通证券出借业务的证券

无。

### 6.4.9 金融工具风险及管理

#### 6.4.9.1 风险管理政策和组织架构

本基金为股票型基金，本基金投资的金融工具主要包括股票投资和债券投资等。本基金在日常投资管理中面临的与这些金融工具相关的风险主要包括信用风险、流动性风险及市场风险。本基金可投资港股通股票，除了需要承担与境内证券投资基金类似的市场波动风险等一般投资风险之外，本基金还面临汇率风险、香港市场风险等境外证券市场投资所面临的特别投资风险。本基金的基金管理人从事风险管理的主要目标是争取将以上风险控制在限定的范围之内，使本基金在风险和收益之间取得最佳的平衡以实现“风险和收益相匹配”的风险收益目标。

本基金的基金管理人奉行全面风险管理体系的建设，建立了以风险控制委员会为核心的、由督察长、风险控制委员会、监察稽核部、风险管理部和相关业务部门构成的四级风险管理架构体系。本基金的基金管理人在董事会下设立合规与风险管理委员会，负责制定风险管理的宏观政策，审议通过风险控制的总体措施等；在管理层层面设立风险控制委员会，讨论和制定公司日常经营过程中风险防范和控制措施；在业务操作层面风险管理职责主要由监察稽核部和风险管理部负责，协调并与各部门合作完成运作风险管理以及进行投资风险分析与绩效评估，督察长负责组织指导监察稽核工作。

本基金的基金管理人对于金融工具的风险管理方法主要是通过定性分析和定量分析的方法去估测各种风险产生的可能损失。从定性分析的角度出发，判断风险损失的严重程度和出现同类风险损失的频度。而从定量分析的角度出发，根据本基金的投资目标，结合基金资产所运用金融工具特征通过特定的风险量化指标、模型，日常的量化报告，确定风险损失的限度和相应置信程度，及时可靠地对各种风险进行监督、检查和评估，并通过相应决策，将风险控制在可承受的范围内。

#### 6.4.9.2 信用风险

信用风险是指基金在交易过程中因交易对手未履行合约责任，或者基金所投资证券之发行人出现违约、拒绝支付到期本息等情况，导致基金资产损失和收益变化的风险。

本基金的基金管理人在交易前对交易对手的资信状况进行了充分的评估。本基金的银行存款存放在本基金的托管人开立的托管账户或其他大中型商业银行开立的存款账户，因而与银行存款相关的信用风险不重大。本基金在交易所进行的交易均以中国证券登记结算有限责任公司为交易对手完成证券交收和款项清算，违约可能性很小；在银行间同业市场进行交易前均对交易对手进行信用评估并对证券交割方式进行限制以控制相应的信用风险。

本基金的基金管理人建立了信用风险管理流程，通过对投资品种信用等级评估来控制证券发行人的信用风险。信用等级评估以内部信用评级为主，外部信用评级为辅。内部债券信用评级主要考察发行人的经营风险、财务风险和流动性风险，以及信用产品的条款和担保人的情况。此外，本基金的基金管理人根据信用产品的内部评级，通过单只信用产品投资占基金资产净值的比例及占发行量的比例进行控制，通过分散化投资以分散信用风险。

### 6.4.9.3 流动性风险

流动性风险是指基金在履行与金融负债有关的义务时遇到资金短缺的风险。本基金的流动性风险一方面来自于基金份额持有人要求赎回其持有的基金份额，另一方面来自于投资品种所处的交易市场不活跃而带来的变现困难或因投资集中而无法在市场出现剧烈波动的情况下以合理的价格变现。

针对兑付赎回资金的流动性风险，本基金的基金管理人对本基金的申购赎回情况进行严密监控并预测流动性需求，保持基金投资组合中的可用现金头寸与之相匹配。本基金的基金管理人在基金合同中设计了巨额赎回条款，约定在非常情况下赎回申请的处理方式，控制因开放申购赎回模式带来的流动性风险，有效保障基金持有人利益。

本基金将根据风险管理的原则，以套期保值为目的进行期货投资，以对冲系统性风险和某些特殊情况下的流动性风险等，主要采用流动性好、交易活跃的期货合约，通过多头或空头套期保值等策略进行套期保值操作。本基金力争利用期货的杠杆作用，达到降低投资组合的整体风险的目的。

于本报告期末，本基金的卖出回购金融资产款(若有)计息且利息金额不重大；除此之外，本基金所承担的其他金融负债的合约约定到期日均为一个月以内且不计息，该部分账面余额即为未折现的合约到期现金流量。

#### 6.4.9.3.1 报告期内本基金组合资产的流动性风险分析

本基金的基金管理人在基金运作过程中严格按照《公开募集证券投资基金运作管理办法》及《公开募集开放式证券投资基金流动性风险管理规定》等法规的要求对本基金组合资产的流动性风险进行管理，通过独立的风险管理部门对本基金的组合持仓集中度指标、流通受限的投资品种比例以及组合在短时间内变现能力的综合指标等流动性指标进行持续的监测和分析。

本基金所持部分证券在证券交易所上市，其余亦可在银行间同业市场交易，部分基金资产流通暂时受限制不能自由转让的情况参见附注“期末本基金持有的流通受限证券”。此外，本基金可通过卖出回购金融资产方式借入短期资金应对流动性需求，其上限一般不超过基金持有的债券投资的公允价值。本基金主动投资于流动性受限资产的市值合计不超过基金资产净值的 15%。于本报告期末，本基金持有的流动性受限资产的估值占基金资产净值的比例符合该要求。

本基金的基金管理人每日对基金组合资产中 7 个工作日可变现资产的可变现价值进行审慎评估与测算，确保每日确认的净赎回申请不得超过 7 个工作日可变现资产的可变现价值。于本报告期末，本基金组合资产中 7 个工作日可变现资产的账面价值超过经确认的当日净赎回金额。

同时，基金管理人通过合理分散逆回购交易的到期日与交易对手的集中度；按照穿透原则对交易对手的财务状况、偿付能力及杠杆水平等进行必要的尽职调查与严格的准入管理，以及对不同的交易对手实施交易额度管理并进行动态调整等措施严格管理逆回购交易的流动性风险和交易对手风险。此外，基金管理人建立了逆回购交易质押品管理制度；根据质押品的资质确定质押率水平；持续监测质押品的风险状况与价值变动以确保质押品按公允价值计算足额；并在与私募类证券资管产品及中国证监会认定的其他主体为交易对手开展逆回购交易时，可接受质押品的资质要求与基金合同约定的投资范围保持一致。

#### 6.4.9.4 市场风险

市场风险是指基金所持金融工具的公允价值或未来现金流量因所处市场各类价格因素的变动而发生波动的风险，包括利率风险、外汇风险和其他价格风险。

##### 6.4.9.4.1 利率风险

利率风险是指金融工具的公允价值或未来现金流量受市场利率变动而发生波动的风险。利率敏感性金融工具均面临由于市场利率上升而导致公允价值下降的风险，其中浮动利率类金融工具还面临每个付息期间结束根据市场利率重新定价时对于未来现金流影响的风险。

本基金持有的利率敏感性资产存在相应的利率风险。本基金的基金管理人定期对本基金面临的利率敏感性缺口进行监控，并通过调整投资组合的久期等方法对上述利率风险进行管理。

##### 6.4.9.4.1.1 利率风险敞口

单位：人民币元

本期末 2025 年 6 月 30 日	1 年以内	1-5 年	5 年以上	不计息	合计
资产					
货币资金	161,918,041.	-	-	-	161,918,041.

	10				10
结算备付金	17,492,926.75	-	-	-	17,492,926.75
存出保证金	534,893.99	-	-	-	534,893.99
交易性金融资产	88,713,024.00	-	-	1,579,566,710.04	1,668,279,734.04
衍生金融资产	-	-	-	-	-
买入返售金融资产	-	-	-	-	-
债权投资	-	-	-	-	-
其他债权投资	-	-	-	-	-
其他权益工具投资	-	-	-	-	-
应收清算款	-	-	-	-	-
应收股利	-	-	-	449,817.89	449,817.89
应收申购款	227,868.55	-	-	668,241.56	896,110.11
递延所得税资产	-	-	-	-	-
其他资产	-	-	-	-	-
资产总计	268,886,754.39	-	-	1,580,684,769.49	1,849,571,523.88
负债					
短期借款	-	-	-	-	-
交易性金融负债	-	-	-	-	-
衍生金融负债	-	-	-	-	-
卖出回购金融资产款	-	-	-	-	-
应付清算款	-	-	-	45,623,978.89	45,623,978.89
应付赎回款	-	-	-	3,972,217.32	3,972,217.32
应付管理人报酬	-	-	-	1,796,689.33	1,796,689.33
应付托管费	-	-	-	299,448.23	299,448.23
应付销售服务费	-	-	-	287,108.58	287,108.58
应付投资顾问费	-	-	-	-	-
应交税费	-	-	-	-	-
应付利润	-	-	-	-	-

递延所得税负债	-	-	-	-	-
其他负债	-	-	-	1,798,227.71	1,798,227.71
负债总计	-	-	-	53,777,670.06	53,777,670.06
利率敏感度缺口	268,886,754.39	-	-	1,526,907,099.43	1,795,793,853.82
上年度末 2024年12月31日	1年以内	1-5年	5年以上	不计息	合计
资产					
货币资金	67,500,593.72	-	-	-	67,500,593.72
结算备付金	16,337,955.92	-	-	-	16,337,955.92
存出保证金	372,881.67	-	-	-	372,881.67
交易性金融资产	61,271,907.94	-	-	1,400,091,896.15	1,461,363,804.09
衍生金融资产	-	-	-	-	-
买入返售金融资产	-1,122.55	-	-	-	-1,122.55
债权投资	-	-	-	-	-
其他债权投资	-	-	-	-	-
其他权益工具投资	-	-	-	-	-
应收清算款	-	-	-	18,108,431.36	18,108,431.36
应收股利	-	-	-	-	-
应收申购款	64,367.43	-	-	607,659.88	672,027.31
递延所得税资产	-	-	-	-	-
其他资产	-	-	-	-	-
资产总计	145,546,584.13	-	-	1,418,807,987.39	1,564,354,571.52
负债					
短期借款	-	-	-	-	-
交易性金融负债	-	-	-	-	-
衍生金融负债	-	-	-	-	-
卖出回购金	-	-	-	-	-

融资产款					
应付清算款	-	-	-	8,248,014.16	8,248,014.16
应付赎回款	-	-	-	3,199,786.62	3,199,786.62
应付管理人报酬	-	-	-	1,649,799.36	1,649,799.36
应付托管费	-	-	-	274,966.56	274,966.56
应付销售服务费	-	-	-	274,269.49	274,269.49
应付投资顾问费	-	-	-	-	-
应交税费	-	-	-	-	-
应付利润	-	-	-	-	-
递延所得税负债	-	-	-	-	-
其他负债	-	-	-	1,141,685.11	1,141,685.11
负债总计	-	-	-	14,788,521.30	14,788,521.30
利率敏感度缺口	145,546,584.13	-	-	1,404,019,466.09	1,549,566,050.22

注：表中所示为本基金资产及负债的账面价值，并按照合约规定的利率重新定价日或到期日孰早者予以分类。

#### 6.4.9.4.1.2 利率风险的敏感性分析

假设	除市场利率以外的其他市场变量保持不变		
分析	相关风险变量的变动	对资产负债表日基金资产净值的影响金额（单位：人民币元）	
		本期末（2025年6月30日）	上年度末（2024年12月31日）
	1.市场利率平行上升25个基点	-15,167.32	-85,828.62
2.市场利率平行下降25个基点	15,172.53	86,069.72	

#### 6.4.9.4.2 外汇风险

外汇风险是指金融工具的公允价值或未来现金流量因外汇汇率变动而发生波动的风险。本基金持有不以记账本位币计价的资产或负债，因此存在相应的外汇风险。本基金管理人每日对本基金的外汇头寸进行监控。

##### 6.4.9.4.2.1 外汇风险敞口

单位：人民币元

项目	本期末 2025 年 6 月 30 日					合计
	美元折合人民币	港币折合人民币	欧元折合人民币	日元折合人民币	其他币种折合人民币	
以外币计						

价的资产						
交易性金融资产	-	645,459,825.10	-	-	-	645,459,825.10
资产合计	-	645,459,825.10	-	-	-	645,459,825.10
以外币计价的负债						
负债合计	-	-	-	-	-	-
资产负债表外汇风险敞口净额	-	645,459,825.10	-	-	-	645,459,825.10

项目	上年度末 2024 年 12 月 31 日					
	美元折合人民币	港币折合人民币	欧元折合人民币	日元折合人民币	其他币种折合人民币	合计
以外币计价的资产						
交易性金融资产	-	299,515,405.03	-	-	-	299,515,405.03
资产合计	-	299,515,405.03	-	-	-	299,515,405.03
以外币计价的负债						
负债合计	-	-	-	-	-	-
资产负债表外汇风险敞口净额	-	299,515,405.03	-	-	-	299,515,405.03

#### 6.4.9.4.2.2 外汇风险的敏感性分析

假设	除汇率以外的其他市场变量保持不变		
分析	相关风险变量的变动	对资产负债表日基金资产净值的影响金额（单位：人民币元）	
		本期末（2025 年 6 月 30 日）	上年度末（2024 年 12 月 31 日）
	1. 所有外币相对人民币升值 5%	32,272,991.26	14,975,770.25
2. 所有外币相对人民币贬值 5%	-32,272,991.26	-14,975,770.25	

#### 6.4.9.4.3 其他价格风险

其他价格风险是指基金所持金融工具的公允价值或未来现金流量因除市场利率和外汇汇率以外的市场价格因素变动而发生波动的风险。本基金主要投资于股票，所面临的其他价格风险来源于单个证券发行主体自身经营情况或特殊事项的影响，也可能来源于证券市场整体波动的影响。

本基金的基金管理人在构建和管理投资组合的过程中,通过对宏观经济情况及政策的分析,结合证券市场运行情况,做出资产配置及组合构建的决定;通过对单个证券的定性分析及定量分析,选择符合基金合同约定范围的投资品种进行投资。本基金的基金管理人定期结合宏观及微观环境的变化,对投资策略、资产配置、投资组合进行修正,来主动应对可能发生的市场价格风险。

此外,本基金的基金管理人每日对本基金所持有的证券价格实施监控,定期运用多种定量方法对基金进行风险度量,来测试本基金面临的潜在价格风险,及时可靠地对风险进行跟踪和控制。

#### 6.4.9.4.3.1 其他价格风险敞口

单位:人民币元

项目	本期末 2025 年 6 月 30 日		上年度末 2024 年 12 月 31 日	
	公允价值	占基金资产净值比例(%)	公允价值	占基金资产净值比例(%)
交易性金融资产-股票投资	1,579,566,710.04	87.96	1,400,091,896.15	90.35
交易性金融资产-基金投资	-	-	-	-
交易性金融资产-贵金属投资	-	-	-	-
衍生金融资产-权证投资	-	-	-	-
其他	-	-	-	-
合计	1,579,566,710.04	87.96	1,400,091,896.15	90.35

#### 6.4.9.4.3.2 其他价格风险的敏感性分析

假设	除业绩比较基准以外的其他市场变量保持不变		
分析	相关风险变量的变动	对资产负债表日基金资产净值的影响金额(单位:人民币元)	
		本期末(2025年6月30日)	上年度末(2024年12月31日)
	1.组合自身基准上升 5%	104,706,564.46	85,253,369.76
	2.组合自身基准下降 5%	-104,706,564.46	-85,253,369.76

### 6.4.10 公允价值

#### 6.4.10.1 金融工具公允价值计量的方法

公允价值计量结果所属的层次,由对公允价值计量整体而言具有重要意义的输入值所属的最低层次决定:第一层次:相同资产或负债在活跃市场上未经调整的报价;第二层次:除第一层次输入值外相关资产或负债直接或间接可观察的输入值;第三层次:相关资产或负债的不可观察输入值。

### 6.4.10.2 持续的以公允价值计量的金融工具

#### 6.4.10.2.1 各层次金融工具的公允价值

单位：人民币元

公允价值计量结果所属的层次	本期末 2025 年 6 月 30 日
第一层次	1,579,370,683.82
第二层次	88,713,024.00
第三层次	196,026.22
合计	1,668,279,734.04

#### 6.4.10.2.2 公允价值所属层次间的重大变动

本基金以导致各层次之间转换的事项发生日为确认各层次之间转换的时点。

对于证券交易所上市的股票和债券，若出现重大事项停牌、交易不活跃(包括涨跌停时的交易不活跃)、或属于非公开发行等情况，本基金不会于停牌日至交易恢复活跃日期间、交易不活跃期间及限售期间将相关股票和债券的公允价值列入第一层次；并根据估值调整中采用的不可观察输入值对于公允价值的影响程度，确定相关金融工具的公允价值应属第二层次还是第三层次。

#### 6.4.10.3 非持续的以公允价值计量的金融工具的说明

于本报告期末，本基金未持有非持续的以公允价值计量的金融资产。

#### 6.4.10.4 不以公允价值计量的金融工具的相关说明

不以公允价值计量的金融资产和负债主要包括应收款项和其他金融负债，其账面价值与公允价值相差很小。

#### 6.4.11 有助于理解和分析会计报表需要说明的其他事项

截至资产负债表日，本基金无需要说明的其他重要事项。

## § 7 投资组合报告

### 7.1 期末基金资产组合情况

金额单位：人民币元

序号	项目	金额	占基金总资产的比例 (%)
1	权益投资	1,579,566,710.04	85.40
	其中：股票	1,579,566,710.04	85.40
2	基金投资	-	-
3	固定收益投资	88,713,024.00	4.80
	其中：债券	88,713,024.00	4.80

	资产支持证券	-	-
4	贵金属投资	-	-
5	金融衍生品投资	-	-
6	买入返售金融资产	-	-
	其中: 买断式回购的买入返售金融资产	-	-
7	银行存款和结算备付金合计	179,410,967.85	9.70
8	其他各项资产	1,880,821.99	0.10
9	合计	1,849,571,523.88	100.00

注: 本基金本报告期末通过沪港通交易机制投资的港股市值为人民币 114,759.79 元, 占基金资产净值比例 0.01%; 通过深港通交易机制投资的港股市值为人民币 645,345,065.31 元, 占基金资产净值比例 35.94%。

## 7.2 报告期末按行业分类的股票投资组合

### 7.2.1 报告期末按行业分类的境内股票投资组合

代码	行业类别	公允价值 (元)	占基金资产净值比例 (%)
A	农、林、牧、渔业	-	-
B	采矿业	-	-
C	制造业	805,293,244.90	44.84
D	电力、热力、燃气及水生产和供应业	-	-
E	建筑业	-	-
F	批发和零售业	37,565,880.00	2.09
G	交通运输、仓储和邮政业	31,536.78	0.00
H	住宿和餐饮业	-	-
I	信息传输、软件和信息技术服务业	-	-
J	金融业	-	-
K	房地产业	-	-
L	租赁和商务服务业	-	-
M	科学研究和技术服务业	90,495,081.26	5.04
N	水利、环境和公共设施管理业	-	-
O	居民服务、修理和其他服务业	-	-
P	教育	-	-
Q	卫生和社会工作	721,142.00	0.04
R	文化、体育和娱乐业	-	-
S	综合	-	-
	合计	934,106,884.94	52.02

### 7.2.2 报告期末按行业分类的港股通投资股票投资组合

金额单位: 人民币元

行业类别	公允价值 (人民币)	占基金资产净值比例 (%)
------	------------	---------------

能源	-	-
材料	-	-
工业	-	-
非必需消费品	-	-
必需消费品	-	-
医疗保健	641,155,767.64	35.70
金融	-	-
科技	-	-
通讯	4,304,057.46	0.24
公用事业	-	-
房地产	-	-
政府	-	-
合计	645,459,825.10	35.94

注：以上分类采用彭博行业分类标准（BICS）。

### 7.3 期末按公允价值占基金资产净值比例大小排序的所有股票投资明细

金额单位：人民币元

序号	股票代码	股票名称	数量（股）	公允价值（元）	占基金资产净值比例（%）
1	01801	信达生物	1,552,000	110,963,157.76	6.18
2	01530	三生制药	4,433,500	95,620,032.19	5.32
3	06990	科伦博泰生物-B	293,500	87,577,476.74	4.88
4	688382	益方生物	2,485,182	81,563,673.24	4.54
5	600276	恒瑞医药	1,519,162	78,844,507.80	4.39
6	688506	百利天恒	258,188	76,454,630.56	4.26
7	01093	石药集团	9,054,000	63,577,323.81	3.54
8	688266	泽璟制药	589,286	63,354,137.86	3.53
9	09688	再鼎医药	2,501,100	62,610,105.08	3.49
10	09926	康方生物	746,000	62,554,936.67	3.48
11	688068	热景生物	380,391	53,307,994.74	2.97
12	603259	药明康德	755,100	52,517,205.00	2.92
13	02359	药明康德	1,600	114,759.79	0.01
14	688235	百济神州	151,961	35,504,168.04	1.98
15	06160	百济神州	122,800	16,551,746.59	0.92
16	600436	片仔癀	235,724	47,147,157.24	2.63
17	01952	云顶新耀	825,000	46,796,714.25	2.61
18	002653	海思科	911,126	38,467,739.72	2.14
19	002422	科伦药业	1,068,849	38,393,056.08	2.14
20	601607	上海医药	2,101,000	37,565,880.00	2.09
21	688271	联影医疗	288,437	36,844,942.38	2.05
22	300760	迈瑞医疗	161,200	36,229,700.00	2.02

23	300765	新诺威	697,294	36,043,126.86	2.01
24	02268	药明合联	920,500	34,921,118.96	1.94
25	300723	一品红	641,236	32,138,748.32	1.79
26	688278	特宝生物	409,879	29,556,374.69	1.65
27	600521	华海药业	1,471,112	27,406,816.56	1.53
28	06127	昭衍新药	993,000	15,756,854.49	0.88
29	603127	昭衍新药	367,360	7,725,580.80	0.43
30	06855	亚盛医药-B	281,500	19,638,615.26	1.09
31	01177	中国生物制药	3,757,000	18,021,791.75	1.00
32	300633	开立医疗	574,500	17,074,140.00	0.95
33	301080	百普赛斯	202,900	14,513,437.00	0.81
34	688410	山外山	918,711	13,045,696.20	0.73
35	301367	瑞迈特	151,900	12,774,790.00	0.71
36	002773	康弘药业	410,300	11,886,391.00	0.66
37	688617	惠泰医疗	36,895	10,957,815.00	0.61
38	688046	药康生物	671,686	10,102,157.44	0.56
39	688136	科兴制药	260,853	9,969,801.66	0.56
40	301188	力诺药包	322,700	6,980,001.00	0.39
41	09969	诺诚健华	540,000	6,451,134.30	0.36
42	688656	浩欧博	43,145	5,859,091.00	0.33
43	688073	毕得医药	97,151	5,636,701.02	0.31
44	688180	君实生物	141,648	4,813,199.04	0.27
45	02192	医脉通	321,500	4,304,057.46	0.24
46	002044	美年健康	140,300	721,142.00	0.04
47	002821	凯莱英	3,600	317,700.00	0.02
48	603235	天新药业	5,500	150,095.00	0.01
49	688411	海博思创	560	46,754.40	0.00
50	001391	国货航	4,686	31,536.78	0.00
51	688545	兴福电子	994	26,788.30	0.00
52	301275	汉朔科技	397	22,307.43	0.00
53	688583	思看科技	227	18,087.36	0.00
54	301678	新恒汇	382	17,014.28	0.00
55	301479	弘景光电	182	14,172.34	0.00
56	301662	宏工科技	143	11,797.50	0.00
57	301580	爱迪特	283	11,724.69	0.00
58	301665	泰禾股份	393	8,799.27	0.00
59	603014	威高血净	205	6,699.40	0.00
60	301636	泽润新能	128	6,074.88	0.00
61	301560	众捷汽车	190	5,215.50	0.00
62	603271	永杰新材	126	4,420.08	0.00
63	001390	古麒绒材	178	3,225.36	0.00
64	603400	华之杰	57	2,497.17	0.00

65	603120	肯特催化	65	2,172.95	0.00
----	--------	------	----	----------	------

注：对于同时在 A+H 股上市的股票，合并计算公允价值参与排序，并按照不同股票分别披露。

## 7.4 报告期内股票投资组合的重大变动

### 7.4.1 累计买入金额超出期初基金资产净值 2%或前 20 名的股票明细

金额单位：人民币元

序号	股票代码	股票名称	本期累计买入金额	占期初基金资产净值比例 (%)
1	09926	康方生物	82,889,003.15	5.35
2	01952	云顶新耀	82,358,904.09	5.31
3	02268	药明合联	76,501,487.24	4.94
4	01530	三生制药	76,482,743.52	4.94
5	01093	石药集团	76,314,900.74	4.92
6	00700	腾讯控股	73,175,493.34	4.72
7	09688	再鼎医药	72,325,538.90	4.67
8	688271	联影医疗	71,635,394.28	4.62
9	300765	新诺威	68,785,530.04	4.44
10	600276	恒瑞医药	65,069,487.00	4.20
11	06160	百济神州	64,183,398.91	4.14
12	002422	科伦药业	63,772,677.49	4.12
13	600521	华海药业	62,619,619.84	4.04
14	688382	益方生物	60,143,678.58	3.88
15	01810	小米集团-W	59,530,244.42	3.84
16	300723	一品红	59,119,482.42	3.82
17	688068	热景生物	58,684,050.73	3.79
18	002773	康弘药业	55,846,700.01	3.60
19	01801	信达生物	55,133,770.26	3.56
20	603259	药明康德	51,240,075.80	3.31
21	688235	百济神州	51,079,726.78	3.30
22	688266	泽璟制药	50,393,135.94	3.25
23	688114	华大智造	50,116,725.61	3.23
24	601607	上海医药	47,960,252.74	3.10
25	600436	片仔癀	47,242,956.32	3.05
26	06990	科伦博泰生物-B	43,283,189.47	2.79
27	688278	特宝生物	38,849,295.11	2.51
28	300760	迈瑞医疗	38,752,968.00	2.50
29	300558	贝达药业	38,151,151.00	2.46
30	688136	科兴制药	36,611,125.76	2.36
31	09988	阿里巴巴-W	34,248,652.51	2.21
32	06855	亚盛医药-B	33,692,586.57	2.17
33	688076	ST 诺泰	33,619,993.67	2.17
34	02196	复星医药	33,410,069.04	2.16

35	688062	迈威生物	33,340,187.82	2.15
36	02269	药明生物	31,107,659.30	2.01

注：买入包括二级市场上主动的买入、新股、配股、债转股、换股及行权等获得的股票，买入金额按成交金额（成交单价乘以成交数量）填列，不考虑相关交易费用。

#### 7.4.2 累计卖出金额超出期初基金资产净值 2%或前 20 名的股票明细

金额单位：人民币元

序号	股票代码	股票名称	本期累计卖出金额	占期初基金资产净值比例（%）
1	600276	恒瑞医药	86,672,273.64	5.59
2	00700	腾讯控股	80,735,337.45	5.21
3	002653	海思科	72,826,962.40	4.70
4	002755	奥赛康	70,975,527.76	4.58
5	688076	ST 诺泰	70,472,115.81	4.55
6	01810	小米集团—W	68,886,773.67	4.45
7	01801	信达生物	68,532,105.18	4.42
8	688266	泽璟制药	68,119,644.52	4.40
9	301363	美好医疗	66,472,012.70	4.29
10	02268	药明合联	65,319,647.98	4.22
11	002422	科伦药业	63,526,376.14	4.10
12	300765	新诺威	62,786,739.60	4.05
13	06160	百济神州	59,520,662.83	3.84
14	09926	康方生物	59,365,027.36	3.83
15	688050	爱博医疗	56,622,039.86	3.65
16	03692	翰森制药	52,857,362.83	3.41
17	002262	恩华药业	52,629,074.75	3.40
18	603259	药明康德	50,557,327.20	3.26
19	600521	华海药业	49,547,726.20	3.20
20	06855	亚盛医药—B	45,391,130.73	2.93
21	002773	康弘药业	45,098,954.85	2.91
22	688617	惠泰医疗	44,425,545.38	2.87
23	01952	云顶新耀	44,360,260.89	2.86
24	688278	特宝生物	44,040,351.55	2.84
25	688136	科兴制药	42,794,040.29	2.76
26	01530	三生制药	42,669,011.48	2.75
27	688114	华大智造	42,229,347.43	2.73
28	300723	一品红	40,191,239.40	2.59
29	000403	派林生物	38,987,333.35	2.52
30	688062	迈威生物	38,564,141.23	2.49
31	300558	贝达药业	36,730,653.92	2.37
32	300363	博腾股份	35,741,699.00	2.31
33	688235	百济神州	35,654,616.87	2.30

34	02196	复星医药	35,474,558.71	2.29
35	605507	国邦医药	35,424,478.10	2.29
36	688271	联影医疗	35,079,139.16	2.26
37	603087	甘李药业	35,059,240.44	2.26
38	02162	康诺亚-B	34,130,326.42	2.20
39	09988	阿里巴巴-W	33,894,222.37	2.19
40	03933	联邦制药	33,820,087.09	2.18
41	06990	科伦博泰生物-B	33,415,145.09	2.16
42	688068	热景生物	33,396,547.13	2.16

注：卖出包括二级市场上主动的卖出、换股、要约收购、发行人回购及行权等减少的股票，卖出金额按成交金额（成交单价乘以成交数量）填列，不考虑相关交易费用。

### 7.4.3 买入股票的成本总额及卖出股票的收入总额

单位：人民币元

买入股票成本（成交）总额	2,992,346,182.83
卖出股票收入（成交）总额	3,262,885,042.91

注：买入股票成本、卖出股票收入均按买卖成交金额（成交单价乘以成交数量）填列，不考虑相关交易费用。

### 7.5 期末按债券品种分类的债券投资组合

金额单位：人民币元

序号	债券品种	公允价值（元）	占基金资产净值比例（%）
1	国家债券	88,713,024.00	4.94
2	央行票据	-	-
3	金融债券	-	-
	其中：政策性金融债	-	-
4	企业债券	-	-
5	企业短期融资券	-	-
6	中期票据	-	-
7	可转债（可交换债）	-	-
8	同业存单	-	-
9	其他	-	-
10	合计	88,713,024.00	4.94

### 7.6 期末按公允价值占基金资产净值比例大小排序的前五名债券投资明细

金额单位：人民币元

序号	债券代码	债券名称	数量（张）	公允价值（元）	占基金资产净值比例（%）
1	019749	24 国债 15	876,000	88,713,024.00	4.94

### 7.7 期末按公允价值占基金资产净值比例大小排序的所有资产支持证券投资明细

无。

### 7.8 报告期末按公允价值占基金资产净值比例大小排序的前五名贵金属投资明细

无。

### 7.9 期末按公允价值占基金资产净值比例大小排序的前五名权证投资明细

无。

### 7.10 本基金投资股指期货的投资政策

本基金在进行股指期货投资时，将根据风险管理原则，以套期保值为主要目的，采用流动性好、交易活跃的期货合约，通过对证券市场和期货市场运行趋势的研究，结合股指期货的定价模型寻求其合理的估值水平，与现货资产进行匹配，通过多头或空头套期保值等策略进行套期保值操作。基金管理人将充分考虑股指期货的收益性、流动性及风险性特征，运用股指期货对冲系统性风险、对冲特殊情况下的流动性风险，如大额申购赎回等，利用金融衍生品的杠杆作用，以达到降低投资组合的整体风险的目的。

### 7.11 报告期末本基金投资的国债期货交易情况说明

#### 7.11.1 本期国债期货投资政策

本基金在进行国债期货投资时，将根据风险管理原则，以套期保值为主要目的，采用流动性好、交易活跃的国债期货合约，通过对债券市场和期货市场运行趋势的研究，结合国债期货的定价模型寻求其合理的估值水平，与现货资产进行匹配，通过多头或空头套期保值等策略进行套期保值操作。

#### 7.11.2 本期国债期货投资评价

无。

### 7.12 投资组合报告附注

**7.12.1 声明本基金投资的前十名证券的发行主体本期是否出现被监管部门立案调查，或在报告编制日前一年内受到公开谴责、处罚的情形。如是，还应对相关证券的投资决策程序做出说明**

报告期内基金投资的前十名证券的发行主体未有被监管部门立案调查，不存在报告编制日前一年内受到公开谴责、处罚的情形。

### 7.12.2 声明基金投资的前十名股票是否超出基金合同规定的备选股票库。如是，还应对相关股票的投资决策程序做出说明

本基金投资的前十名股票（如有）没有超出基金合同规定的备选股票库，本基金管理人从制度和流程上要求股票必须先入库再买入。

### 7.12.3 期末其他各项资产构成

单位：人民币元

序号	名称	金额（元）
1	存出保证金	534,893.99
2	应收清算款	-
3	应收股利	449,817.89
4	应收利息	-
5	应收申购款	896,110.11
6	其他应收款	-
7	待摊费用	-
8	其他	-
9	合计	1,880,821.99

### 7.12.4 期末持有的处于转股期的可转换债券明细

本基金本报告期末未持有处于转股期的可转换债券。

### 7.12.5 期末前十名股票中存在流通受限情况的说明

无。

## § 8 基金份额持有人信息

### 8.1 期末基金份额持有人户数及持有人结构

份额单位：份

份额级别	持有人户数 (户)	户均持有的 基金份额	持有人结构			
			机构投资者		个人投资者	
			持有份额	占总份额比 例	持有份额	占总份额比 例
南方医药创 新股票 A	39,832	49,211.92	14,676,339. 83	0.75%	1,945,532,6 99.18	99.25%
南方医药创 新股票 C	55,397	16,827.28	270,894.45	0.03%	931,909,923 .88	99.97%
合计	95,229	30,372.99	14,947,234.	0.52%	2,877,442,6	99.48%

			28		23.06	
--	--	--	----	--	-------	--

注：机构投资者/个人投资者持有份额占总份额比例计算中，对下属分级基金，比例的分母采用各自级别的份额，对合计数，比例的分母采用下属分级基金份额的合计数（即期末基金份额总额），户均持有的基金份额的合计数=期末基金份额总额/期末持有人户数合计。

## 8.2 期末基金管理人的从业人员持有本基金的情况

项目	份额级别	持有份额总数（份）	占基金总份额比例
基金管理人所有从业人员持有本基金	南方医药创新股票 A	4,145,330.42	0.2115%
	南方医药创新股票 C	843,952.57	0.0905%
	合计	4,989,282.99	0.1725%

注：分级基金管理人的从业人员持有份额占总份额比例计算中，对下属分级基金，比例的分母采用各自级别的份额，对合计数，比例的分母采用下属分级基金份额的合计数（即期末基金份额总额）。

## 8.3 期末基金管理人的从业人员持有本开放式基金份额总量区间情况

项目	份额级别	持有基金份额总量的数量区间（万份）
本公司高级管理人员、基金投资和研究部门负责人持有本开放式基金	南方医药创新股票 A	0
	南方医药创新股票 C	0
	合计	0
本基金基金经理持有本开放式基金	南方医药创新股票 A	50~100
	南方医药创新股票 C	0
	合计	50~100

## § 9 开放式基金份额变动

单位：份

项目	南方医药创新股票 A	南方医药创新股票 C
基金合同生效日(2021年3月2日)基金份额总额	2,684,516,234.18	1,287,155,519.48
本报告期期初基金份额总额	2,138,147,583.72	1,091,277,477.62
本报告期基金总申购份额	78,291,437.37	137,214,720.33
减：本报告期基金总赎回份额	256,229,982.08	296,311,379.62
本报告期基金拆分变动份额	-	-
本报告期期末基金份额总额	1,960,209,039.01	932,180,818.33

## § 10 重大事件揭示

### 10.1 基金份额持有人大会决议

本报告期本基金无基金份额持有人大会决议。

### 10.2 基金管理人、基金托管人的专门基金托管部门的重大人事变动

本报告期内，本基金的基金管理人未发生重大人事变动。

2025 年 2 月，中国农业银行总行决定陈振华任托管业务部副总裁。

2025 年 3 月，中国农业银行总行决定常佳任托管业务部副总裁。

2025 年 4 月，中国农业银行总行决定李亚红任托管业务部高级专家。

### 10.3 涉及基金管理人、基金财产、基金托管业务的诉讼

本报告期内，无涉及基金管理人主营业务的诉讼。

本报告期内无涉及基金财产的诉讼事项。

本报告期内无涉及基金托管业务的诉讼事项。

### 10.4 基金投资策略的改变

本报告期内本基金的投资策略未有重大变化。

### 10.5 为基金进行审计的会计师事务所情况

本报告期本基金聘请的会计师事务所未发生变更。

### 10.6 管理人、托管人及其高级管理人员受稽查或处罚等情况

本报告期内，基金管理人及其高级管理人员未受监管部门稽查或处罚。

本报告期内，基金托管人及其高级管理人员未受监管部门稽查或处罚。

### 10.7 基金租用证券公司交易单元的有关情况

#### 10.7.1 基金租用证券公司交易单元进行股票投资及佣金支付情况

金额单位：人民币元

券商名称	交易单元数量	股票交易		应支付该券商的佣金		备注
		成交金额	占当期股票成交总额的比例	佣金	占当期佣金总量的比例	
华泰证券	2	1,947,020,950.97	31.13%	790,872.99	30.41%	-
中金公司	1	1,475,409,315.18	23.59%	642,157.33	24.69%	-
广发证券	1	803,083,638.67	12.84%	325,163.72	12.50%	-

华西证券	1	767,329,782.06	12.27%	309,132.04	11.89%	-
国泰海通	1	609,717,060.13	9.75%	265,771.15	10.22%	-
招商证券	1	459,155,792.09	7.34%	184,837.11	7.11%	-
东方证券	1	192,745,628.58	3.08%	83,071.00	3.19%	-
瑞银证券	1	-	-	-	-	-

注：根据 2024 年 7 月 1 日起施行的《公开募集证券投资基金证券交易费用管理规定》（证监会公告〔2024〕3 号），基金管理人制定了证券公司交易单元的选择标准和程序：

#### 1、选择标准

基金管理人建立了选择机制，选择财务状况良好、经营行为规范、合规风控能力和交易、研究等服务能力较强的证券公司参与证券交易，并制定了定性与定量相结合的具体标准。

#### 2、选择程序

(1) 基金管理人根据上述标准对证券公司进行评估，与符合标准的证券公司签订交易单元租用协议后将其入库，并对入库的证券公司开展动态管理，定期检视其是否持续符合选择标准；

(2) 基金管理人根据其建立的服务评价及交易量分配机制，定期对证券公司开展评价后，根据评价结果进行交易量的分配。

3、报告期内基金租用券商交易单元的变更情况：新增交易单元：无；减少交易单元：川财证券、开源证券、中泰证券。

### 10.7.2 基金租用证券公司交易单元进行其他证券投资的情况

金额单位：人民币元

券商名称	债券交易		债券回购交易		权证交易	
	成交金额	占当期债券成交总额的比例	成交金额	占当期债券回购成交总额的比例	成交金额	占当期权证成交总额的比例
华泰证券	-	-	-	-	-	-
中金公司	26,798,686.00	100.00%	905,533,000.00	49.01%	-	-
广发证券	-	-	-	-	-	-
华西证券	-	-	-	-	-	-
国泰海通	-	-	610,673,000.00	33.05%	-	-
招商证券	-	-	-	-	-	-
东方证券	-	-	331,498,000.00	17.94%	-	-
瑞银证券	-	-	-	-	-	-

### 10.8 其他重大事件

序号	公告事项	法定披露方式	法定披露日期
1	南方基金关于直销平台相关业务费率优惠的公	上海证券报、基金管	2025-01-01

	告	理人网站、中国证监会基金电子披露网站	
2	南方基金管理股份有限公司关于调整旗下公募基金产品风险评级相关事项的公告	上海证券报、基金管理人网站、中国证监会基金电子披露网站	2025-01-20
3	南方基金管理股份有限公司关于旗下部分基金 2025 年非港股通交易日申购赎回等业务安排的公告	上海证券报、基金管理人网站、中国证监会基金电子披露网站	2025-01-24
4	南方基金管理股份有限公司旗下公募基金通过证券公司证券交易及佣金支付情况(2024 年度)	上海证券报、基金管理人网站、中国证监会基金电子披露网站	2025-03-31
5	南方基金管理股份有限公司关于旗下基金投资关联方承销证券的关联交易公告	上海证券报、基金管理人网站、中国证监会基金电子披露网站	2025-05-14

## § 11 影响投资者决策的其他重要信息

### 11.1 报告期内单一投资者持有基金份额比例达到或超过 20%的情况

报告期内单一投资者持有基金份额比例不存在达到或超过 20%的情况。

### 11.2 影响投资者决策的其他重要信息

无。

## § 12 备查文件目录

### 12.1 备查文件目录

- 1、中国证监会批准设立南方医药创新股票型证券投资基金的文件；
- 2、《南方医药创新股票型证券投资基金基金合同》；
- 3、《南方医药创新股票型证券投资基金托管协议》；
- 4、基金管理人业务资格批件、营业执照；
- 5、报告期内在选定报刊上披露的各项公告；
- 6、《南方医药创新股票型证券投资基金 2025 年中期报告》原文。

### 12.2 存放地点

深圳市福田区莲花街道益田路 5999 号基金大厦 32-42 楼。

### 12.3 查阅方式

网站：<http://www.nffund.com>