



中德科技

NEEQ : 874522

浙江中德自控科技股份有限公司

Zhejiang Zhongde Automatic Control Science and Technology Joint Stock Co., Ltd.



半年度报告

2025

重要提示

- 一、公司控股股东、实际控制人、董事、监事、高级管理人员保证本报告所载资料不存在任何虚假记载、误导性陈述或者重大遗漏，并对其内容的真实性、准确性和完整性承担个别及连带责任。
- 二、公司负责人张忠敏、主管会计工作负责人王婷婷及会计机构负责人（会计主管人员）王婷婷保证半年度报告中财务报告的真实、准确、完整。
- 三、本半年度报告已经挂牌公司董事会审议通过，不存在未出席审议的董事。
- 四、本半年度报告未经会计师事务所审计。
- 五、本半年度报告涉及未来计划等前瞻性陈述，不构成公司对投资者的实质承诺，投资者及相关人士均应当对此保持足够的风险认识，并且应当理解计划、预测与承诺之间的差异。
- 六、本半年度报告已在“第二节 会计数据和经营情况”之“七、 公司面临的重大风险分析”对公司报告期内的重大风险因素进行分析，请投资者注意阅读。

目录

第一节	公司概况	5
第二节	会计数据和经营情况	6
第三节	重大事件	24
第四节	股份变动及股东情况	28
第五节	董事、监事、高级管理人员及核心员工变动情况	30
第六节	财务会计报告	33
附件 I	会计信息调整及差异情况	45
附件 II	融资情况	138

备查文件目录	载有公司负责人、主管会计工作负责人、会计机构负责人（会计主管人员）签名并盖章的财务报表。
	报告期内在指定信息披露平台上公开披露过的所有公司文件的正本及公告的原稿。
文件备置地址	董事会秘书办公室

释义

释义项目		释义
中德科技、公司、本公司、挂牌公司	指	浙江中德自控科技股份有限公司，系由浙江中德自控阀门有限公司整体变更成立的股份有限公司
中德有限	指	浙江中德自控阀门有限公司，系中德科技前身，于 2013 年 12 月整体变更为中德科技
永聚投资	指	长兴永聚投资合伙企业（有限合伙），公司股东
永青投资	指	长兴永青投资合伙企业（普通合伙），公司股东
上海轻叶	指	上海轻叶工程科技有限公司，公司全资子公司
奥马科	指	浙江奥马科智能设备有限公司，公司全资子公司
温州速马	指	温州速马执行器有限公司，奥马科全资子公司
钮漫思特	指	钮漫思特（湖州）控制设备有限公司，公司控股子公司
三会	指	股东大会、董事会和监事会
股东大会	指	浙江中德自控科技股份有限公司股东大会
董事会	指	浙江中德自控科技股份有限公司董事会
监事会	指	浙江中德自控科技股份有限公司监事会
高级管理人员	指	公司总经理、副总经理、董事会秘书、财务负责人
公司章程	指	最近一次由股东大会会议通过的《浙江中德自控科技股份有限公司章程》
《公司法》	指	《中华人民共和国公司法》
《证券法》	指	《中华人民共和国证券法》
全国股转公司、股转系统	指	全国中小企业股份转让系统有限责任公司
主办券商、浙商证券	指	浙商证券股份有限公司
律师、锦天城	指	上海市锦天城律师事务所
会计师、审计机构、中审众环	指	中审众环会计师事务所（特殊普通合伙）
报告期	指	2025 年 1 月 1 日至 2025 年 6 月 30 日止
元、万元、亿元	指	人民币元、人民币万元、人民币亿元

注：本报告中，部分合计数与各加数直接相加之和在尾数上可能略有差异，这些差异是由于四舍五入造成的。

第一节 公司概况

企业情况			
公司中文全称	浙江中德自控科技股份有限公司		
英文名称及缩写	Zhejiang Zhongde Automatic Control Science And Technology Joint Stock Co., Ltd		
法定代表人	张忠敏	成立时间	2007 年 11 月 8 日
控股股东	控股股东为（张忠敏、张中宜、张中彪、陈晓华、永聚投资）	实际控制人及其一致行动人	实际控制人为（张忠敏、张中宜、张中彪、陈晓华），无一致行动人
行业（挂牌公司管理型行业分类）	制造业（C）-通用设备制造业（C34）-泵、阀门、压缩机及类似机械制造（C344）-阀门和旋塞制造（C3443）		
主要产品与服务项目	工业控制阀及工业自动化控制系统的研发、生产和销售。		
挂牌情况			
股票交易场所	全国中小企业股份转让系统		
证券简称	中德科技	证券代码	874522
挂牌时间	2024 年 9 月 23 日	分层情况	创新层
普通股股票交易方式	集合竞价交易	普通股总股本（股）	66,446,072
主办券商（报告期内）	浙商证券	报告期内主办券商是否发生变化	是
主办券商办公地址	浙江省杭州市五星路 201 号		
联系方式			
董事会秘书姓名	何家栋	联系地址	浙江省长兴县太湖街道长兴大道 659 号
电话	0572-6660010	电子邮箱	irm@zhongdegrou.com
传真			
公司办公地址	浙江省长兴县太湖街道长兴大道 659 号	邮政编码	313100
公司网址	www.zhongdegrou.com		
指定信息披露平台	www.neeq.com.cn		
注册情况			
统一社会信用代码	91330500668348736X		
注册地址	浙江省湖州市长兴县太湖街道长兴大道 659 号		
注册资本（元）	66,446,072	注册情况报告期内是否变更	否

第二节 会计数据和经营情况

一、 业务概要

(一) 商业模式与经营计划实现情况

1、商业模式

公司主营业务为工业控制阀及工业自动化控制系统的研发、生产和销售，其中工业自动化控制系统由公司全资子公司上海轻叶开展生产经营。公司主要经营模式按产品以及业务类别具体情况如下：

(1) 工业控制阀产品

①采购模式

公司控制阀产品生产所需采购的主要原材料包括阀体部件、控制元件、执行器及配件等，阀体部件包括阀体、阀芯、阀盖、阀杆、法兰等部件。公司根据产品定制化的特点，采取“以销定产”的模式，采购的原材料种类、型号、规格依赖于下游客户的具体需求，各类原材料型号、规格众多。在公司产品中通用性较强的原材料，公司根据原材料价格、销售计划等适当采购储备，其他定制化属性较强的原材料，主要为“以销定采”的采购模式，一般根据产品的设计规格书和相关标准要求从生产厂家采购，另外，对控制元件、执行器及配件这类原材料，存在部分客户指定特定的原材料品牌的情况，公司则根据客户指定的特定品牌向供应商进行采购。

由于公司产品的定制化特点，原材料采购每年会根据年度供应商评审结果确定合格供应商。对不同种类的原材料，公司会确定多个长期合作的合格供应商，考虑到公司订单需求变化可能导致某类原材料采购数目发生较大变化，公司会向几个供应商分散采购，这样能够应对某类原材料需求的突然扩张以及由于供求关系导致的价格变化。

②生产模式

公司控制阀产品主要应用于石油化工、天然气和煤化工等领域，大部分产品属于定制化的产品。因此，公司主要采取“以销定产”的生产模式，即根据订单安排组织生产。公司制定了《生产和服务提供控制程序》制度，对生产过程进行把控，公司生产部根据获得的订单信息、考虑库存情况，结合生产能力编制《生产计划》，并按照计划进行生产，保证订单在销售、生产、采购等各环节顺利进行流转。

③销售模式

公司的产品专业性、技术含量以及定制化生产程度较高，需要建立直接、快速、高效的市场反应机制，因此，公司产品的销售采用直销模式。公司建立了覆盖全国的销售网络，设置了十余个销售片区，主要通过派驻销售人员负责片区内的业务机会获取、业务扩展与业务支持。

公司主要通过参与招投标或开展商务谈判询比价等方式获取订单。由于公司的客户主要为石化行业大型国有企业集团如中石油、中石化、中国中化等，公司在通过相应的供应商资质审核前提下，主要通过招投标或其专门设立的采购电子商务平台获取销售合同。

④设计和开发模式

公司建立了《设计与开发控制程序》，对产品设计和开发过程进行严格管理和把控。公司技术部为负责研发工作的核心部门，负责设计和开发计划的制定与实施，同时协调各部门开展设计与开发程序的具体环节。

公司设计和开发项目的来源有几个方面：首先，公司市场部会进行市场调研或分析，根据调研分析结果，针对市场中控制阀产品存在的问题提出项目建议，并由技术部组织实施设计与开发工作；其次，公司技术部的研发人员会参与控制阀领域技术交流，也会研究控制阀领域国内外发展情况，根据现有技术的革新需要提出项目建议，并由技术部组织实施设计与开发工作；最后，公司会针对客户在应用中可能存在的具体问题以及客户应用中更新升级改造的需求提出项目建议，以实践为导向进行设计和开发。

设计和开发流程中，根据以上设计和开发项目来源，在确定好具体的设计和开发项目后，相关部门提交项目建议，公司根据项目建议下达项目计划，项目负责人组织实施具体项目，具体的设计和开发程序如下图所示：

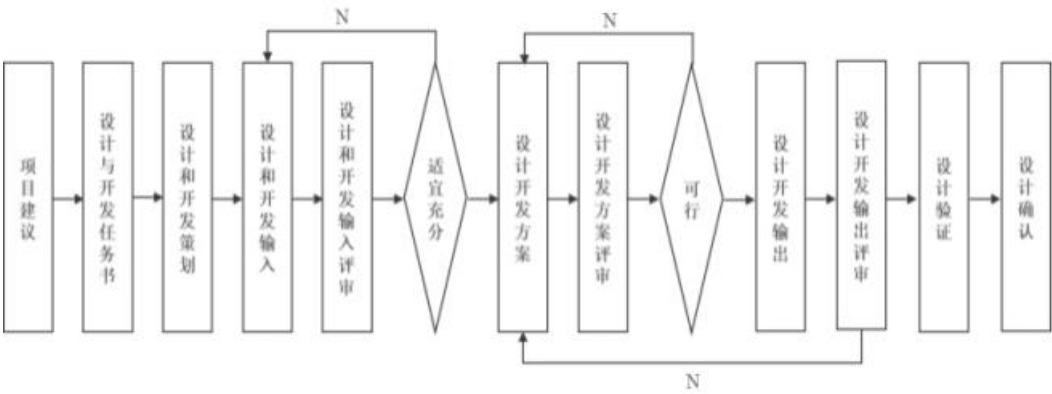

⑤盈利模式

公司的收入主要来源于工业控制阀产品销售，公司通过生产和销售各类工业控制阀门取得收入，销售收入减去以原材料为主的生产成本以及期间费用从而获得利润。

公司通过持续研发，为客户提供产品定制化服务，凭借自身的技术实力、稳定的制造工艺以及良好的售后服务，在行业内树立了良好的口碑，进而持续获取客户订单及收入。

(2) 工业自动化控制系统

①采购模式

工业自动化控制系统以软件为核心，匹配相应所需的硬件设备，并进行软硬件系统集成。该类产品

的采购内容为配套的硬件设备，上海轻叶采购部根据订单信息开展采购，通过公开渠道寻找潜在供应商，进行询价、报价和比价，结合其产品质量、服务水平等因素最终确定供应商。

②生产模式

工业自动化控制系统项目的工作内容包括软件开发、硬件配置和软硬件集成。

在软件开发的部分，首先需要结合客户的需求进行底层逻辑的搭建，底层逻辑采用规范软件库的标准进行构建，上层显示根据实际项目的不同，进行不同程序的互联以及通讯。

在硬件配置的部分，首先需要结合客户的需求进行集成架构的设计，进而对设备做最优选型，在软件开发完成、硬件配置到位后进行软硬件的集成。

在软硬件集成工作的部分，主要包括以下几个环节的工作：①对配套硬件进行安装及进行综合布线；②对存储、网络、安全等环境进行部署，使其达到符合软硬件运行的条件；③进行数据库配置及测试；④对各系统所需接口进行开发并测试；⑤将各个分离的软件、硬件、功能和信息等集成到相互关联的、统一和协调的平台之中；⑥系统集成项目整体联调联试；⑦系统集成项目整体试运行。

③销售模式

工业自动化控制系统的销售采用直销模式，由上海轻叶销售部相关人员组织销售工作，同时，上海轻叶四大产品项目均设置一位了解产品技术特点的工程师作为项目经理支持产品销售的各业务流程。销售人员通过参与招投标以及自行开展商务谈判获取订单。

通过商务谈判开展业务的情形下，上海轻叶通过拜访新客户、老客户推荐、互联网平台搜寻相关项目信息等方式获取信息。在获取信息后，销售部组织开展商务谈判，工程部、采购部、财务部等部门配合提供相关资料。双方通过谈判确定交易价格，并由销售部组织签订合同。

通过招投标开展业务的情形下，上海轻叶通过政府专门网站、会议、媒体公开信息、公司客户群业务关系单位介绍以及通过中德科技业务关系介绍等途径获取信息。在获取信息后，销售部和项目经理组织协调具体投标工作，工程部、采购部、财务部以及中德科技市场部等部门配合投标工作和投标文件准备。招标人对投标文件审核后，销售部组织协调相关部门开展答疑，并对技术、商务造价等进行必要的说明。获得中标通知书后，销售部组织合同签订。

④设计和开发模式

上海轻叶设计和开发项目的来源主要有两个方面：首先，上海轻叶调研市场需求，进行分析，以需求为导向开展设计和开发；其次，上海轻叶根据客户在应用中可能存在的问题进行具体分析，以实践为导向开展设计和开发。

上海轻叶设计和开发主要为项目制，主要由工程部工程师组成项目小组开展设计和开发，公司召开

立项专题会议对设计和开发项目进行立项决议，项目组编制项目开发任务计划，并根据计划开展设计和开发工作，项目结束后，公司组织对项目进行验收并出具验收报告。

⑤盈利模式

上海轻叶专注于石化行业的工业自动化控制系统，凭借对石化行业相关业务流程和系统技术指标的深刻理解，不断改进和开发符合客户需求的产品以获取业务机会并提升盈利能力。

报告期内，公司主要经营模式未发生重大变化。

2、经营计划实现情况

报告期内，公司按照既定的发展战略，积极推进各项工作计划的开展和落实，力求提升管理机制，进一步调整优化产品结构，并拓展销售市场。

(二) 行业情况

1、所属行业及确定所属行业的依据

根据国家统计局发布的《国民经济行业分类》(GB/T4754-2017)，公司所属行业为“C34 通用设备制造业”中的“C3443 阀门和旋塞制造”。根据股转公司发布的《挂牌公司管理型行业分类指引（2023 年修订）》，公司所属行业为“C34 通用设备制造业”中的“C3443 阀门和旋塞制造”。

2、行业监管体制与政策法规对发行人经营发展的影响

(1) 行业主管单位和监管体制

序号	行业主管单位	监管内容
1	国家发展与改革委员会	负责制定行业发展规划和行业管理规章制度
2	工业和信息化部	负责制定和审批行业标准体系
3	国家市场监督管理总局	负责市场综合监督管理、登记注册、市场监管综合执法、认证认可管理等,包括针对压力管道元件等特种设备生产设定许可方式和许可程序
4	中国机械工业联合会	对通用机械行业产业结构调整和发展情况进行调查研究,为政府部门制定改革方案、发展规划、产业政策和法律法规等提供预案、建议和咨询服务;受政府委托承办或根据市场和行业发展需要,举办本行业的国际、国内展览会,组织行业内企业交流;根据授权开展行业统计信息和综合分析工作,跟踪行业经济运行动态,预测行业发展趋势;受委托对行业内重大投资、改造、开发项目开展可行性分析、论证等工作;受政府有关部门委托组织项目的鉴定、评审和验收;为用户招标和采购提供咨询服务等

5	中国通用机械工业协会阀门分会	搭建行业服务平台,搭建政府部门与阀门制造企业之间的桥梁和纽带;组织阀门行业活动,收集行业信息;指导行业内企业研发、生产和销售等
6	全国阀门标准化技术委员会	在中国机械工业联合会指导下,全国阀门标准化技术委员会负责全国通用、特殊用途的各种材质的高中低压阀门、阀门驱动装置、过压保护安全装置等专业领域的标准化工作
7	中国仪器仪表行业协会	经政府部门授权或委托,参与制订行业规划,对行业内重大技术改造、技术引进、投资与开发项目进行前期论证;参与质量管理和监督工作,参与制订、修订国家标准和行业标准;开展行业、地区经济发展调查研究,提出有关经济政策和立法方面的意见和建议;收集、整理、分析会员单位的生产经营情况和国内外本行业的技术经济信息、市场信息,为政府和会员单位提供信息服务;接受政府委托承办或根据市场和行业发展需要,加强行业组织间的合作交流,组织展览、技术交流、信息发布等行业会议,开展国内外经济技术交流合作,开展咨询、培训、信息化等服务,帮助企业改善经营管理;经政府有关部门授权,组织本行业科技成果评价和推广应用;组织制定团体标准等

(2) 主要法规和政策及对发行人生产经营的影响

序号	文件名	文号	颁布单位	颁布时间	主要涉及内容
1	《特种设备生产和充装单位许可规则》	市场监管总局公告2019年第22号	国家市场监督管理总局	2019.05	为配合特种设备行政许可改革,完善相关配套要求,以原有的许可相关规章、规范性文件、安全技术规范,以及前期已陆续开展的对有关设备许可规则和条件的修订工作为基础,形成关于特种设备生产和充装单位许可的综合性安全技术规范,对各类特种设备生产和充装单位许可的通用条件、程序和要求进行了统一规定。
2	《特种设备生产单位许可目录(2019)》	市场监管总局公告2021年第41号	国家市场监督管理总局	2019.01	对阀门等压力管道元件等纳入许可目录的相关产品的设计、制造的许可实施主体、许可参数级别等做了详细规定。
3	《中华人民共和国特种设备安全法》	主席令第四号	全国人大常委会	2013.06	国家对特种设备实行目录管理。特种设备目录由国务院负责特种设备安全监督管理的部门制定,报国务院批准后执行。特种设备生产、经营、使用、检验、检测应当遵守有关特种设备安全技术规范及相关标准。特种设备安全技术规范由国务院负责特种设备安全监督管理的部门制定。
4	《特种设备安全监察条例》	国务院令 第373号	国务院	2009.01	锅炉、压力容器、电梯、起重机械、客运索道、大型游乐设施及其安全附件、安全保护装置的

	例（2009 年修订）》				制造、安装、改造单位，以及压力管道用管子、管件、阀门、法兰、补偿器、安全保护装置等（以下简称压力管道元件）的制造单位和场（厂）内专用机动车辆的制造、改造单位，应当经国务院特种设备安全监督管理部门许可，方可从事相应的活动。
5	《关于“十四五”推动石化化工行业高质量发展的指导意见》	工信部联原[2022]34号	工信部、国家发改委、科技部等六部门	2022.03	聚焦重大项目需求，突破大型专用机泵、阀门、控制系统等重要装备及零部件制造技术，着力开发推广工艺参数在线检测等感知技术以及过程控制软件、全流程智能控制系统、故障诊断与预测性维护等控制技术。
6	《“十四五”现代能源体系规划》	发改能源[2022]210号	国家发改委、国家能源局	2022.01	完善原油和成品油长输管道建设，优化东部沿海地区炼厂原油供应，完善成品油管道布局，提高成品油管输比例。加快天然气长输管道及区域天然气管网建设，推进管网互联互通，完善 LNG 储运体系。到 2025 年，全国油气管网规模达到 21 万公里左右。
7	《国家智能制造标准体系建设指南（2021 版）》	工信部联科[2021]187号	工信部、国家标准化管理委员会	2021.11	加强标准工作顶层设计，增加标准有效供给，强化标准应用实施，统筹推进国内国际标准化工作，持续完善国家智能制造标准体系，指导建设各细分行业智能制造标准体系，切实发挥好标准对于智能制造的支撑和引领作用，其中智能装备主要包括传感器与仪器仪表、自动识别设备等 10 个部分。
8	浙江省高端装备制造业发展“十四五”规划	-	浙江省发展和改革委员会、浙江省经济和信息化委员会	2021.6	将高性能泵阀列为浙江省高端装备制造业发展的重点领域，指出：“重点发展核 II/III 级用泵阀产品、超（超）临界电站用泵阀、亚临界减温减压阀、电站烟气脱硫泵、石油化工业高/低温阀门、高效流程泵、无轴封回转动力泵（磁力泵、屏蔽泵）、油气混输泵、集输管线工程用高效、高可靠性泵阀、额定压力 35MPa 以上高压柱塞泵。”
9	《中共中央关于制定国民经济和社会发展第十四个五年规划和二〇三五年远景目标的建议》	-	中共中央办公厅	2020.11	保持制造业比重基本稳定，巩固壮大实体经济根基。打造新兴产业链，推动传统产业高端化、智能化、绿色化，发展服务型制造。推动互联网、大数据、人工智能等同各产业深度融合，推动先进制造业集群发展，构建一批各具特色、优势互补、结构合理的战略性新兴产业增长引擎，培育新技术、新产品、新业态、新模式。
10	《关于扩大战略性新兴产业投资培	发改高技[2020]1409号	国家发改委、科技部、工信	2020.09	加快高端装备制造产业补短板，实施智能制造、智能建造试点示范。研发推广城市市政基础设施运维、农业生产专用传感器、智能装备、

	育壮大新增长点增长极的指导意见》		部、财政部		自动化系统和管理平台，建设一批创新中心和示范基地、试点县。加快推进基于信息化、数字化、智能化的新型城市基础设施建设。在智能制造、绿色制造、工业互联网等领域培育一批解决方案供应商。
11	《关于推动先进制造业和现代服务业深度融合发展的实施意见》	发改产业[2019]1762号	国家发改委、工信部等部门	2019.11	推动装备制造企业向系统集成和整体解决方案提供商转型。支持市场化兼并重组，培育具有总承包能力的大型综合性装备企业。发展辅助设计、系统仿真、智能控制等高端工业软件，建设铸造、锻造、表面处理、热处理等基础工艺中心。用好强大国内市场资源，加快重大技术装备创新，突破关键核心技术，带动配套、专业服务等产业协同发展。
12	《产业结构调整指导目录（2024 年本）》	国家发展改革委令 第 7 号	国家发改委	2023.12	将“原油、天然气、液化天然气、成品油的储运和管道输送设施、网络和液化天然气加注设施建设、技术装备开发与应用”列入“鼓励类”。
13	《2015 年产业振兴和技术改造专项重点方向》	-	国家发改委、工信部	2015.03	将智能仪器仪表能力提升项目中的“高性能智能控制阀”列入重点方向：（1）符合 ASME B16.34，GB/T12224 设计标准；（2）连接标准符合 ANSI，GB；（3）控制阀的最高使用压力可达 2,500#；（4）温度范围-196 至 650 摄氏度。控制阀采用特殊结构及特殊材料可用于酷工况。

国家近年来从多方面肯定了智能制造关键设备及自动控制装备的重要性，先后出台了多项针对各行业应用智能制造工艺的相关产业化政策、发展指导意见，支持控制阀企业积极布局自动控制阀智能化领域，为未来智能控制阀在各行业应用确定了良好的市场环境。相关法律法规及政策的实施将对公司所在行业竞争格局产生一定积极影响，市场份额将进一步向自主创新能力强、产品更新迭代快、一体化服务能力强的企业集中。

此外，随着国家对石油、天然气、化工行业产业升级的政策支持推动，下游行业将会持续发展，也将有助于行业和公司的进一步发展。

3. 行业发展概况和趋势

公司所处行业为工业控制阀行业，工业控制阀行业基本情况如下：

（1）工业控制阀介绍

工业阀门是工业设备的重要组成部分，工业阀门主要是指通过改变其流道面积的大小，控制流体流量、压力和流向的装置，是流体输送系统中的控制部件，其功能包括启闭作用、调节作用、节流作用等。

工业控制阀是工业阀门产品中的中高端产品，具备一定技术难度。根据国家质量监督检验检疫总局

与国家标准管理委员会联合发布的国际标准《IEC693-1-005, IT》及国家标准《GB/T 26815-2011》对控制阀的定义,控制阀(control valve)是指在过程控制系统中由动力操纵,调节流体流量的装置,其能够按照控制系统发出的信号,通过改变阻力系数来改变阀内截流件的位置,从而达到调节流量的目的。控制阀是流体输送系统中的控制部件,是集截止、调节、导流、防止逆流、稳压、分流或溢流泄压等功能为一体的智能测试装置,在生产过程自动化控制系统中,控制阀是必不可少的终端控制元件。

控制阀与手动阀不同,它属于通用流体机械设备,是在复杂恶劣工况条件下实现自动控制和精确流量调节的工业自动化仪表。控制阀技术涉及材料工程、机械设计与制造、流体力学、控制科学与工程、测量技术与仪表等相关交叉学科技术,在石油、天然气、化工、冶金、电力、核工业、航天航空、军工、船舶、海洋工程、环保、制药等工业领域广泛应用。

(2) 工业控制阀行业发展历程

工业控制阀的发展与工业生产过程的发展密切相关。目前公认控制阀诞生于古罗马,古罗马人为了农作物灌溉而开发了相当复杂的水系统,采用旋塞阀、柱塞阀及止回阀防止水的逆流;20世纪20至30年代,控制阀以球形阀为主,V形缺口的单座和双座控制阀相继问世;20世纪40年代,用于高压介质的角形控制阀、用于腐蚀性介质的隔膜控制阀和用于大流量应用的蝶阀陆续出现,以适用于特殊领域的工业活动;20世纪50至60年代,随着对控制阀的进一步研究,市场上开始出现适用于配比、旁路控制的三通控制阀和用于大压差、降低噪声的套筒控制阀;20世纪80年代,工业活动对控制阀的重量和体积提出进一步的要求,各种精小型控制阀诞生;20世纪90年代,计算机控制装置的广泛应用和工业生产对智能控制功能的极大需求催生了各种智能电气阀门定位器及现场总线控制阀;21世纪初,随着大规模自动化工业和以节能减排为特点的“绿色”工业越来越成为工业生产的主流,调节精准、密封良好、安全可靠的控制阀开始兴起。目前,为适应新工业部门或工艺的特殊要求,现代工业对控制阀提出更高的要求,如更稳定的质量、更安全的操作、更严格的环保标准,部分特定行业甚至对阀的硬密封、紧急切断泄漏率提出气泡级要求。

我国控制阀工业起步较晚,但发展较快。20世纪60年代,我国开始自主研制单座阀、双座阀。这一阶段由于机械工业水平落后、加工精度低,仅能满足工业生产过程的一般控制要求;20世纪70年代,随着工业生产规模的扩大,国产控制阀产品已不能适应生产过程控制中对高压差、低温、高温和强腐蚀等工况的控制要求。为此,一些大型石油化工企业引进了海外先进控制阀,如带平衡阀芯的套筒阀、偏芯旋转阀等,为国内控制阀制造厂商的技术开发指明了方向;20世纪80年代,机械工业部组织行业骨干企业研制了精小型控制阀系列产品,使我国控制阀产品系列进一步完善;20世纪90年代,我国的控制阀企业取得长足进步,一些合资控制阀企业开始研发和生产自己的产品,有效提高了我国控制阀工业

水平；21 世纪以后，民营控制阀生产企业成为我国控制阀供应主力军。国内控制阀生产企业广泛采用了计算机辅助设计（CAD）技术、计算机辅助制造（CAM）技术及三维动态设计技术，提高了产品研发效率和加工质量及可靠性，有效地提高了企业核心竞争力。随着科技不断进步，市场对产品功能的需求日益提升，我国控制阀行业技术水平不断提升，带有自动化控制技术的智能控制阀产品逐渐兴起，不断实现从低端产品到中高端产品的技术迭代。

（3）我国工业控制阀行业发展现状

我国工业控制阀行业经过多年的发展，形成了一定的成果。目前，从市场规模、行业厂商参与情况、本土企业发展等方面呈现以下行业现状：

①市场规模逐步提升

我国石油、化工、电力等工业领域的发展以及经济快速的增长支撑了工业阀门的市场需求，根据华经产业研究院数据，2018-2023 年，我国工业阀门制造行业市场规模由 756.3 亿元增长至 1,033.6 亿元，年复合增速为 6.4%。

作为工业阀门中的中高端品类，我国控制阀行业整体也保持较快增长态势。根据《控制阀信息》（2025 年 3 月）相关统计数据，2020 年至 2024 年，我国的控制阀市场 Top50 企业销售总额从 278.77 亿元增至 367.78 亿元，年均复合增长率达 7.17%。未来几年，受产线建设和改建规模增长，以及产业转型和产业政策鼓励驱动的影响，国内石油化工、煤化工、精细化工、医药、天然气和环保行业的控制阀门需求预计持续增长。

②行业厂商结构调整，逐步形成区域集聚

据中国通用机械工业协会统计，国内阀门生产企业销售规模以上的企业数量达 2,000 余家。我国阀门和旋塞制造行业曾呈现低端制造厂商过剩，中端制造厂商竞争充分，高端制造厂商较少的情况。随着我国制造业供给侧改革的提出和推进，落后产能出清，行业内参与主体的格局也随之变化，部分技术落后的厂商被市场淘汰。近年来，在我国制造业大举推进高质量发展以及阀门行业下游行业景气转型升级等背景下，市场对阀门行业乐观预期提升，有更多市场参与者加入阀门和旋塞制造行业，市场更加活跃、竞争进一步加剧，业内企业也不断实现突破，实现中高端转型。

就行业内企业的地理分布而言，目前我国阀门生产厂商主要分布在江苏、浙江、上海等东部沿海地区，且该等地区的厂商具有更强的技术优势。根据 2025 年 3 月《控制阀信息》，在工业阀门中的中高端产品工业控制阀 TOP50 销售榜单中江苏上榜 9 家，浙江上榜 7 家，上海上榜 5 家。区域性专业化市场的形成，造就了一定的竞争优势，同时驱动聚集区技术革新。

③本土企业积极涌现

由于我国工业阀门起步较晚，阀门的设计、制造、生产和实验测试能力同国际领先水平相比仍存在一定的差距，尤其是高端阀门市场，一些高温、高压、耐蚀阀门和关键设备上的特种阀门仍需要依靠进口。

近年来，我国不断增长市场规模为国内优秀控制阀企业提供了巨大的发展空间，也涌现出一批优秀本土企业。这些处于国内行业领先地位的厂商已经形成了一定的品牌效应，正逐步实现从低端到高端，全范围产品线的覆盖，有望随着市场的发展进一步成长和壮大，在整个行业中扮演更加重要的角色。

（4）控制阀下游应用领域以及行业概况

国内控制阀的主要应用行业为石化化工、轻工业、发电、石油天然气、钢铁冶金领域。随着近年来工业控制技术的升级，控制阀应用范围不断拓宽，在造纸、环保、食品、制药等领域的应用发展速度也逐步提升。

①石化和化工行业情况

石化化工行业是我国的基础性产业，它为农业、能源、交通、机械、电子、纺织、轻工、建筑、建材等工农业和人民日常生活提供相应配套和服务，在国民经济中占有举足轻重的地位。石化化工行业作为我国控制阀应用最广泛的下游行业，其景气程度的变化对控制阀行业的发展影响举足轻重。

根据中国石油和化学工业联合会发布的数据，2024 年我国石油和化工行业实现营业收入 16.28 万亿元，连续 3 年稳定在 16 万亿元左右，同比增长 2.1%。截至 2024 年末，石化行业规模以上企业约 3.22 万家，比上年增加 1,670 余家。

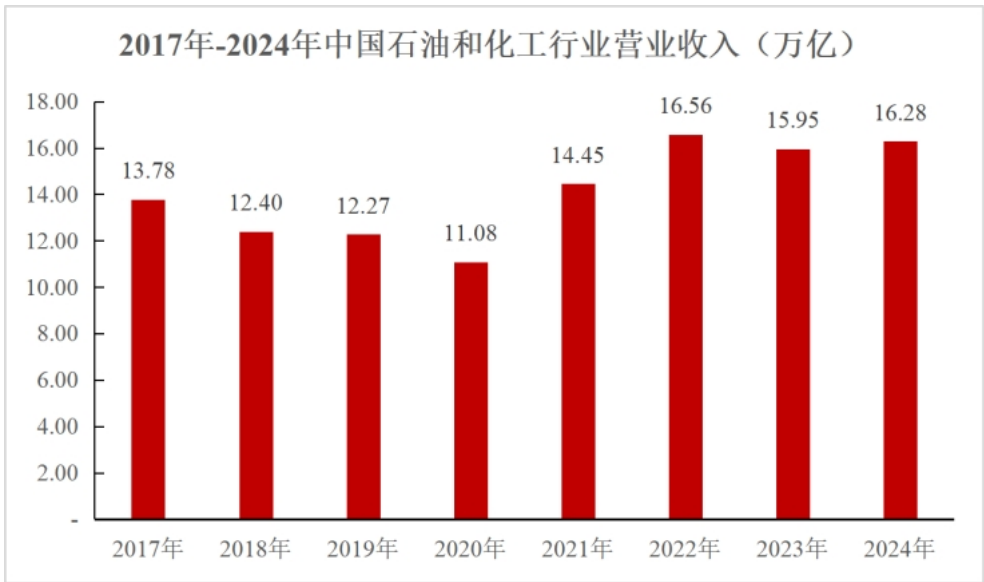

资料来源：中国石油和化学工业联合会

中国石油和化学工业联合会在《石油和化学工业“十四五”发展指南及二〇三五年远景目标》中明确行业目标，即我国石油和化学工业能够建成现代化工业体系，在世界石化强国中的地位得到进一步巩固。

固，生产效率、经济效益、国际竞争力大幅提升，创新能力、绿色低碳发展水平显著增强。另外，对石化化工行业高质量发展的具体指导建议也已出台，《关于“十四五”推动石化化工行业高质量发展的指导意见》中提出了到 2025 年我国石化化工行业的具体发展目标，包括创新发展、产业结构、产业布局、数字化转型、绿色安全等方面，指导石化化工行业加大研发投入，改进设备和技术路线，提高产能，搬迁入园，建设智能化工厂，实现自动控制率，达到安全生产要求等。石化化工行业市场规模仍呈现增长趋势，高质量发展将拉动行业固定资产投资，石化化工上游行业如控制阀行业也将在其高质量发展中获得更多的业务机会和发展空间。

（三） 与创新属性相关的认定情况

√ 适用 □ 不适用

“专精特新”认定	√ 国家级 □ 省（市）级
“单项冠军”认定	□ 国家级 □ 省（市）级
“高新技术企业”认定	√ 是
详细情况	<p>公司于 2021 年 12 月 16 日通过高新复审，取得了浙江省科学技术厅、浙江省财政厅、国家税务总局浙江省税务局颁发的 GR202133003917 号高新技术企业证书，有效期三年；于 2024 年 12 月 6 日通过高新复审，取得了浙江省科学技术厅、浙江省财政厅、国家税务总局浙江省税务局颁发的 GR202433002708 号高新技术企业证书，有效期三年。</p> <p>公司子公司上海轻叶于 2020 年 11 月 18 日通过高新复审，取得了上海市科学技术委员会、上海市财政局、国家税务总局上海市税务局颁发的 GR202031004776 号高新企业证书，有效期三年；于 2023 年 12 月 12 日通过高新复审，取得了上海市科学技术委员会、上海市财政局、国家税务总局上海市税务局颁发的 GR202331004759 号高新企业证书，有效期三年。</p>

二、 主要会计数据和财务指标

单位：元

盈利能力	本期	上年同期	增减比例%
营业收入	236,454,330.29	198,534,513.76	19.10%
毛利率%	32.00%	28.29%	-
归属于挂牌公司股东的净利润	18,400,102.98	6,471,759.55	184.31%
归属于挂牌公司股东的扣除非经常性损益后的净利润	17,622,927.04	6,107,004.91	188.57%
加权平均净资产收益	4.55%	1.85%	-

率%（依据归属于挂牌公司股东的净利润计算）			
加权平均净资产收益率%（依归属于挂牌公司股东的扣除非经常性损益后的净利润计算）	4.36%	1.75%	-
基本每股收益	0.28	0.10	170.00%
偿债能力	本期期末	上年期末	增减比例%
资产总计	670,025,532.03	674,855,066.65	-0.72%
负债总计	255,482,928.76	278,824,123.91	-8.37%
归属于挂牌公司股东的净资产	413,526,466.64	394,855,832.07	4.73%
归属于挂牌公司股东的每股净资产	6.22	5.94	4.71%
资产负债率%（母公司）	36.71%	39.79%	-
资产负债率%（合并）	38.13%	41.32%	-
流动比率	2.08	1.86	-
利息保障倍数	13.21	13.98	-
营运情况	本期	上年同期	增减比例%
经营活动产生的现金流量净额	-13,554,250.96	-3,959,272.22	-242.34%
应收账款周转率	0.62	0.59	-
存货周转率	1.96	1.54	-
成长情况	本期	上年同期	增减比例%
总资产增长率%	-0.72%	5.00%	-
营业收入增长率%	19.10%	0.64%	-
净利润增长率%	180.15%	-16.58%	-

三、 财务状况分析

（一） 资产及负债状况分析

单位：元

项目	本期期末		上年期末		变动比例%
	金额	占总资产的比重%	金额	占总资产的比重%	
货币资金	25,216,860.01	3.76%	37,363,298.80	5.54%	-32.51%
应收票据	19,949,847.79	2.98%	24,399,836.82	3.62%	-18.24%
应收账款	338,939,022.82	50.59%	301,072,516.52	44.61%	12.58%
存货	69,077,107.37	10.31%	77,977,183.97	11.55%	-11.41%
投资性房地产					
长期股权投资					
固定资产	114,548,178.66	17.10%	120,454,612.95	17.85%	-4.90%
在建工程	6,379,857.95	0.95%	56,264.54	0.01%	11,239.04%

无形资产	14,043,502.99	2.10%	13,915,972.85	2.06%	0.92%
商誉					
短期借款	100,076,569.46	14.94%	100,112,933.32	14.83%	-0.04%
长期借款					

项目重大变动原因

- 1、货币资金25,216,860.01元，公司货币资金本期末金额较上年期末减少32.51%，主要系本期采购货款付款增加。
- 2、在建工程6,379,857.95元，公司在建工程本期末金额较上年期末增加11,259.04%，主要系本期公司购入需调试机器设备。

（二）经营情况分析

1、利润构成

单位：元

项目	本期		上年同期		本期与上年同期 金额变动比例%
	金额	占营业收入 的比重%	金额	占营业收入 的比重%	
营业收入	236,454,330.29	—	198,534,513.76	—	19.10%
营业成本	160,797,543.81	68.00%	142,362,642.57	71.71%	12.95%
毛利率	32.00%	—	28.29%	—	—
销售费用	22,464,948.98	9.50%	21,050,161.87	10.60%	6.72%
管理费用	14,420,223.17	6.10%	13,999,419.80	7.05%	3.01%
研发费用	8,084,567.39	3.42%	6,913,749.67	3.48%	16.93%
财务费用	1,720,441.56	0.73%	2,205,954.33	1.11%	-22.01%
信用减值损失	-5,199,197.70	-2.20%	-2,796,271.42	-1.41%	-85.93%
资产减值损失	-2,583,041.85	-1.09%	-2,505,068.21	-1.26%	-3.11%
其他收益	1,339,351.79	0.57%	1,317,392.84	0.66%	1.67%
投资收益	49,463.24	0.02%	0	0%	-
资产处置收益	12,731.07	0.01%	0	0%	-
汇兑收益	—	—	—	—	—
营业利润	21,002,644.16	8.88%	7,171,732.31	3.61%	192.85%
营业外收入	0.13	0.00%	1.24	0.00%	-89.52%
营业外支出	131,308.62	0.06%	180,360.20	0.09%	-27.20%
净利润	18,241,128.94	7.71%	6,511,120.65	3.28%	180.15%

项目重大变动原因

- 1、信用减值损失：报告期内公司信用减值损失-5,199,197.70元，较上年同期信用减值损失增加85.93%，主要系期末应收账款增加，导致计提信用减值损失增加。
- 2、营业利润21,002,644.16元，公司营业利润本期期末金额较上年同期增加192.85%，主要系营业收入和毛利率增加，盈利能力增强。
- 3、净利润18,241,128.94元，公司净利润本期期末金额较上年同期增加180.15%，主要系营业收入和毛利率增加，盈利能力增强。

2、收入构成

单位：元

项目	本期金额	上期金额	变动比例%
主营业务收入	236,390,147.32	198,466,597.43	19.11%
其他业务收入	64,182.97	67,916.33	-5.50%
主营业务成本	160,797,543.81	142,362,642.57	12.95%
其他业务成本	-	-	

按产品分类分析

√适用 □不适用

单位：元

类别/项目	营业收入	营业成本	毛利率%	营业收入比上年同期增减%	营业成本比上年同期增减%	毛利率比上年同期增减
球阀	68,407,578.76	48,236,779.27	29.49%	-3.29%	-8.25%	3.81%
闸阀	85,901,370.85	55,176,395.11	35.77%	77.53%	57.03%	8.39%
蝶阀	48,254,818.92	36,321,093.22	24.73%	-2.29%	-4.21%	1.51%
执行器	19,201,437.52	12,370,131.96	35.58%	128.61%	100.57%	9.01%
配件及其他	9,125,905.35	5,705,448.60	37.48%	-27.93%	-18.34%	-7.34%
工业自动化产品	5,499,035.92	2,987,695.65	45.67%	-38.20%	-16.51%	-14.11%
其他	64,182.97	0	100%	-5.50%	0%	0%

按区域分类分析

√适用 □不适用

单位：元

类别/项目	营业收入	营业成本	毛利率%	营业收入比上年同期增减%	营业成本比上年同期增减%	毛利率比上年同期增减
境内销售	236,450,622.56	160,793,730.58	32.00%	19.10%	12.95%	3.71%
境外销售	3,707.73	3,813.23	-2.85%	-	-	-

收入构成变动的原因

- 1、公司控制阀类产品，按结构形式分为球阀、蝶阀、闸阀，系根据客户不同应用的需求变动。报告期内闸阀收入增长 77.53%，系客户订单需求导致。
- 2、报告期内，执行器收入同比增长 128.61%，系随着公司执行器产能提升，执行器订单增加带来的销售收入增长。
- 3、报告期内，工业自动化产品收入同比下降 38.20%，主要系客户订单同比减少。

（三）现金流量分析

单位：元

项目	本期金额	上期金额	变动比例%
----	------	------	-------

经营活动产生的现金流量净额	-13,554,250.96	-3,959,272.22	-242.34%
投资活动产生的现金流量净额	8,209,522.45	1,209,163.69	578.94%
筹资活动产生的现金流量净额	-3,300,518.70	11,337,024.85	-129.11%

现金流量分析

- 1、经营活动产生的现金流量净额为-13,554,250.96 元，与净利润差异较大，且负值扩大 242.34%，主要系货款付款增加。
- 2、投资活动产生的现金流量净额为 8,209,522.45 元，增长 578.94%，主要系交易性金融资产的偿还。
- 3、筹资活动产生的现金流量净额为-3,300,518.70 元，负值扩大 788.64%，主要系本期偿还短期借款增加。

四、 投资状况分析

(一) 主要控股子公司、参股公司情况

√ 适用 □ 不适用

单位：元

公司名称	公司类型	主要业务	注册资本	总资产	净资产	营业收入	净利润
上海轻叶工程科技有限公司	控股子公司	石油化工等领域的工业自动化控制系统的研发、生产和销售。	10,000,000	18,306,780.52	2,645,263.39	5,712,310.68	-152,640.09
浙江奥马科智能设备有限公司	控股子公司	拟作为公司执行器生产中心	10,000,000	34,441,944.99	10,235,999.72	19,685,644.51	2,475,233.65
温州速马执行器有限公司	控股子公司	从事执行器的生产、销售	3,000,000	22,075,040.53	12,032,266.29	10,520,237.28	713,976.98
钮漫思特（湖州）控制设备有限公司	控股子公司	从事多种类执行器、控制附件、防火罩研发、生产和销售。	15,000,000	10,407,991.31	6,377,752.10	5,193,587.73	-529,913.46

主要参股公司业务分析

□ 适用 √ 不适用

报告期内取得和处置子公司的情况

□ 适用 √ 不适用

(二) 理财产品投资情况

√ 适用 □ 不适用

单位：元

受托方名称	产品类型	产品名称	未到期余额	逾期未收回金额	资金来源
中国工商银行股份有限公司长兴支行	银行理财产品	添利宝	5,011,162.69	-	自有资金

(三) 公司控制的结构化主体情况

□ 适用 √ 不适用

五、 对关键审计事项的说明

□ 适用 √ 不适用

六、 企业社会责任

□ 适用 √ 不适用

七、 公司面临的重大风险分析

重大风险事项名称	重大风险事项简要描述
下游行业周期波动的风险	公司的主要客户集中在石油化工、天然气及煤化工行业，公司对相关行业的依赖度较高。相关行业内的企业的生产经营状况及固定资产投资情况对公司整体的业绩及业务发展有重要影响。石油化工、天然气及煤化工行业属于周期性行业，近年来，受到宏观经济、政策、技术发展等方面因素影响，行业内企业的生产经营状况及固定资产投资情况呈现一定波动。假如未来石油化工、天然气及煤化工行业内企业经营情况发生不利变化，可能对公司的销售及回款产生不利影响，造成公司业绩下滑或经营活动现金流承压；假如未来相关行业的投资和发展不及预期，或者出现预期外的严重萎缩，且公司不能及时应对，积极调整产品结构，开拓下游其他应用领域市场，公司的持续经营能力及业务发展将受到不利影响。
客户集中度较高的风险	公司产品主要面向石油化工、天然气及煤化工行业，相关行业内的企业多为大型集团公司。按同一控制下企业合并计算口径统计，公司对中石油、中石化及其附属公司的销售收入的占比均为 20%左右。控制阀是重要的工业系统控制和自动化设备，对企业的安全生产具有重大意义。由于需要应用于高温高压、易燃易爆、连续生产等特殊工况，石油化工、天然气及煤化工行业的最终用户通常将控制阀产品作为关键设备来进行采购、管理。行业内的大型企业，如中石化、中石油等，会制定合格供应商资格认定制度和规范，严格遴选相关产品的供应商。近年来，公司连续获得中石化、中石油等大型集团公司的控制

	<p>阀产品合格供应商资格，与重要客户保持了长期、稳定以及良好的合作关系。如果公司未来出现技术研发不利，生产及经营管理失误，使得公司无法持续在产品质量、履约情况、售后服务、市场业绩以及信用状况等方面保持优势，可能导致公司失去重要客户合格供应商资格，进而对公司的经营业绩以及持续经营造成重大不利影响。</p>
技术研发的风险	<p>随着终端用户对控制阀产品的性能、寿命和可靠性要求越来越高，持续的研发投入成为公司产品质量和技术实力具备一定优势的关键因素。公司始终重视对新产品、新技术、新工艺的研发投入，长期的研发积累为公司的技术创新提供了必要的保障。如果公司后续不能保证在技术研发方面投入充足的资源，研发方向、技术路线出现重大失误，或者行业内出现革命性的替代技术，导致公司无法保持行业内的技术优势，不能根据市场需求的变化开发生产出满足终端用户技术标准的产品，将对公司的市场份额、行业地位，乃至持续经营能力造成重大不利影响。</p>
未来不能持续高毛利率水平的风险	<p>报告期内，公司综合毛利率分别为 32.00%，处于相对较高的水平。公司专注于下游石油化工、天然气及煤化工行业，控制阀产品多应用于高温高压、易燃易爆、连续生产等特殊工况，对于产品的材质工艺、性能参数等要求较高，属于附加值较高的中高端工业控制阀，公司在细分市场中常年保持较高的质量标准，形成了一定的先发优势与良好的应用业绩，从而获得相对更高的毛利率。行业领域高毛利率将吸引新的竞争者进入本行业，或者促使行业内其他企业不断提高技术水平和产品质量，市场竞争会越来越激烈，从而可导致行业整体毛利率的下降。另外，随着公司经营规模的扩大，公司未来也可能开拓新的下游领域，发展新的客户，在开拓前期往往会通过较低的价格以换取市场份额，或新领域、新客户的毛利率低于公司目前水平，从而可能导致公司综合毛利率的下降。</p>
原材料价格波动的风险	<p>公司主营业务成本中，直接材料金额占比超过 80%。公司生产工业控制阀产品，主要原材料包括阀体部件、控制元件、执行器及配件等。公司下游客户多为大型集团公司，具有较强的议价能力，部分会采用按年度招标并签订框架协议锁定采购价格的方式进行采购。如果未来原材料价格在短期内出现大幅上涨，公司无法及时转嫁成本，或未能通过合理安排采购锁定原材料价格，将会导致公司成本上升，进而影响公司业绩。</p>
应收账款坏账损失风险	<p>报告期末，公司应收账款账面价值为 33,893.90 万元，占期末资产总额的比例为 50.61%。公司的主要客户为石油化工、天然气及煤化工行业的大型集团公司，整体具备较强的实力和履约能力。但由于与公司具体发生业务往来的是集团下不同层级的子公司或分支机构，受到其整体预算、自身经费、项目完工进度以及内部审批流程等方面影响，实际履约付款情况存在差异。如果未来公司主要客户出现支付受限、延期付款等情形，公司不能及时收回款项，将会导致公司经营活动现金流承压，并且因计提坏账准备而影响公司盈利能力。此外，受到行业周期性、</p>

	个体经营状况等因素影响，若部分客户出现经营困难、财务困境，导致相应应收账款预计无法收回，将对公司直接造成坏账损失，从而对公司经营业绩产生不利影响。
存货跌价风险	报告期末，公司存货账面价值为 6,907.71 万元，占期末资产总额的比例为 10.31%。公司存货主要为原材料、在产品、库存商品及发出商品等，受生产周期及行业特点影响，公司期末存货金额较大。若未来公司未能及时应对下游行业变化，或出现其他难以预料的原因导致存货无法顺利销售，或相应产品价格出现迅速下跌的情况，则相关存货需要计提存货跌价准备，将对公司经营业绩产生不利影响。
税收优惠不能持续享受的风险	报告期内，公司及子公司上海轻叶被评定为高新技术企业，企业所得税享受 15%的优惠税率；奥马科、温州速马、钮漫思特均满足小微企业税收优惠条件，享受相应所得税税收优惠政策。如果未来国家税收政策发生变化，或公司及上海轻叶未能通过高新技术企业复审，奥马科、温州速马、钮漫思特不再满足小微企业税收优惠条件，而不能持续获得所得税税收优惠，将对公司的净利润产生不利影响。
控股股东和实际控制人不当控制的风险	张忠敏、张中宜、张中彪、陈晓华实际支配公司股份表决权达 53.40%，为公司共同实际控制人。虽然公司已建立《股东大会议事规则》《董事会议事规则》《监事会议事规则》《对外担保决策制度》《关联交易管理制度》《对外投资管理制度》等各项规定对公司治理进行规范，但仍存在实际控制人利用其控制地位，通过行使表决权等方式对公司的人事任免、生产和经营决策等进行不当控制的可能性，进而损害公司及中小股东的利益。
本期重大风险是否发生重大变化：	本期重大风险未发生重大变化

是否存在被调出创新层的风险

☐是 ☒否

第三节 重大事件

一、 重大事件索引

事项	是或否	索引
是否存在诉讼、仲裁事项	√是 □否	三. 二. (一)
是否存在提供担保事项	□是 √否	
是否对外提供借款	□是 √否	
是否存在股东及其关联方占用或转移公司资金、资产及其他资源的情况	□是 √否	三. 二. (二)
是否存在关联交易事项	√是 □否	三. 二. (三)
是否存在经股东会审议通过的收购、出售资产、对外投资事项以及报告期内发生的企业合并事项	□是 √否	
是否存在股权激励计划、员工持股计划或其他员工激励措施	√是 □否	三. 二. (四)
是否存在股份回购事项	□是 √否	
是否存在已披露的承诺事项	√是 □否	三. 二. (五)
是否存在资产被查封、扣押、冻结或者被抵押、质押的情况	√是 □否	三. 二. (六)
是否存在被调查处罚的事项	□是 √否	
是否存在失信情况	□是 √否	
是否存在应当披露的其他重大事项	□是 √否	

二、 重大事件详情

(一) 诉讼、仲裁事项

1、报告期内发生的诉讼、仲裁事项

√适用 □不适用

单位：元

性质	累计金额	占期末净资产比例%
作为原告/申请人	534,487.18	0.13%
作为被告/被申请人	-	-
作为第三人	-	-
合计	534,487.18	0.13%

2、以临时公告形式披露的重大诉讼、仲裁事项

本报告期公司无重大诉讼、仲裁事项

(二) 股东及其关联方占用或转移公司资金、资产及其他资源的情况

报告期公司无股东及其关联方占用或转移公司资金、资产及其他资源的情况

（三） 报告期内公司发生的关联交易情况

单位：元

日常性关联交易情况	预计金额	发生金额
购买原材料、燃料、动力,接受劳务	1,000,000.00	574,796.66
销售产品、商品,提供劳务		
公司章程中约定适用于本公司的日常关联交易类型		
其他	800,000.00	738,900.00
其他重大关联交易情况	审议金额	交易金额
收购、出售资产或股权		
与关联方共同对外投资		
提供财务资助		
提供担保		
委托理财		
接受担保	20,000,000.00	17,000,000.00
企业集团财务公司关联交易情况	预计金额	发生金额
存款		
贷款		

重大关联交易的必要性、持续性以及对公司生产经营的影响

2025 年 5 月,公司实际控制人张忠敏和张中宜为公司向银行贷款融资提供无偿担保,担保金额 1,700 万元,担保期限 2025 年 5 月 20 日至 2028 年 5 月 19 日,构成关联担保。该关联担保系公司实际控制人无偿提供,系公司单方面受益行为。

上述关联交易是公司正常生产经营所需,交易遵循公平、公开、公正的原则,定价合理,不存在损害公司及公司股东利益的情况,不会对公司产生不利影响。

（四） 股权激励计划、员工持股计划或其他员工激励措施

公司已实施的股权激励为通过永青投资作为员工持股平台实施股权激励。2013 年 4 月,中德有限全体股东召开股东会,审议通过《浙江中德自控阀门有限公司股权激励计划书》,同意公司实施股权激励计划。

报告期内,参与激励对象发生变化。1 名员工离职退出,合计 5 万股;2 名员工新增授予,合计 3 万股。

(五) 承诺事项的履行情况

承诺主体	承诺开始日期	承诺结束日期	承诺来源	承诺类型	承诺具体内容	承诺履行情况
实际控制人或控股股东	2024 年 4 月 22 日	—	挂牌	同业竞争承诺	承诺不构成同业竞争	正在履行中
董监高	2024 年 4 月 22 日	—	挂牌	同业竞争承诺	承诺不构成同业竞争	正在履行中
其他股东	2024 年 4 月 22 日	—	挂牌	同业竞争承诺	承诺不构成同业竞争	正在履行中
实际控制人或控股股东	2024 年 4 月 22 日	—	挂牌	资金占用承诺	承诺避免资金占用	正在履行中
董监高	2024 年 4 月 22 日	—	挂牌	资金占用承诺	承诺避免资金占用	正在履行中
其他股东	2024 年 4 月 22 日	—	挂牌	资金占用承诺	承诺免资金占用	正在履行中
实际控制人或控股股东	2024 年 4 月 22 日	—	挂牌	减少和规范关联交易	承诺减少和规范关联交易，公平公允，并履行规定程序和披露义务	正在履行中
董监高	2024 年 4 月 22 日	—	挂牌	减少和规范关联交易	承诺减少和规范关联交易，公平公允，并履行规定程序和披露义务	正在履行中
其他股东	2024 年 4 月 22 日	—	挂牌	减少和规范关联交易	承诺减少和规范关联交易，公平公允，并履行规定程序和披露义务	正在履行中
董监高	2024 年 4 月 22 日	—	挂牌	股份增持承诺	承诺严格遵守法律法规关于股份限制流通的规定	正在履行中
实际控制人或控股股东	2024 年 2 月 23 日	—	挂牌	解决产权瑕疵	如因公司合法拥有的长土国用(2014)第00100781号土地上自建建筑物未取得房产权证导致相关政府部门进行拆除或作出行政处罚，本人将承担因此对	正在履行中

					公司造成的全部 经济损失	
--	--	--	--	--	-----------------	--

超期未履行完毕的承诺事项详细情况

报告期内，相关人员均信守承诺，未发生违反承诺的有关事项。

（六） 被查封、扣押、冻结或者被抵押、质押的资产情况

单位：元

资产名称	资产类别	权利受限类型	账面价值	占总资产的比例%	发生原因
货币资金	货币资金	其他（保证金）	3,095,050.40	0.46%	票据保证金、ETC 押金
房屋建筑物	固定资产	抵押	49,816,652.75	7.43%	抵押用于短期借款
土地使用权	无形资产	抵押	12,801,969.60	1.91%	抵押用于短期借款
总计	-	-	65,713,672.75	9.80%	-

资产权利受限事项对公司的影响

上述行为主要系公司日常生产经营需要，对公司生产经营不存在重大影响。

第四节 股份变动及股东情况

一、普通股股本情况

(一) 普通股股本结构

单位：股

股份性质		期初		本期变动	期末	
		数量	比例%		数量	比例%
无限售条件股份	无限售股份总数	39,186,653	58.98%	-25,480,805	13,705,848	20.63%
	其中：控股股东、实际控制人	9,177,186	13.81%	-9,177,186	0	0%
	董事、监事、高管	0	0%	0	0	0%
	核心员工	0	0%	0	0	0%
有限售条件股份	有限售股份总数	27,259,419	41.02%	25,480,805	52,740,224	79.37%
	其中：控股股东、实际控制人	26,305,557	39.59%	9,177,186	35,482,743	53.40%
	董事、监事、高管	0	0%	0	0	0%
	核心员工	0	0%	0	0	0%
总股本		66,446,072	-	0	66,446,072	-
普通股股东人数		25				

股本结构变动情况

☐适用 ☒不适用

(二) 普通股前十名股东情况

单位：股

序号	股东名称	期初持股数	持股变动	期末持股数	期末持股比例%	期末持有限售股份数量	期末持有无限售股份数量	期末持有的质押股份数量	期末持有的司法冻结股份数量
1	张忠敏	15,882,371	0	15,882,371	23.90%	15,882,371	0	0	0
2	永青投资	6,224,608	0	6,224,608	9.37%	6,224,608	0	0	0
3	张中宜	5,326,124	0	5,326,124	8.02%	5,326,124	0	0	0
4	张中彪	5,298,124	0	5,298,124	7.97%	5,298,124	0	0	0
5	陈晓华	5,298,124	0	5,298,124	7.97%	5,298,124	0	0	0
6	永聚投资	3,678,000	0	3,678,000	5.54%	3,678,000	0	0	0
7	张乙	3,034,749	0	3,034,749	4.56%	3,034,749	0	0	0
8	张德春	2,980,195	0	2,980,195	4.48%	0	2,980,195	0	0
9	张德光	2,938,124	0	2,938,124	4.42%	2,938,124	0	0	0
10	张书菱	2,800,000	0	2,800,000	4.21%	2,800,000	0	0	0

合计	53,460,419	-	53,460,419	80.44%	50,480,224	2,980,195	0	0
----	------------	---	------------	--------	------------	-----------	---	---

普通股前十名股东情况说明

√适用 □不适用

截至报告期末，公司股东间关联关系如下：

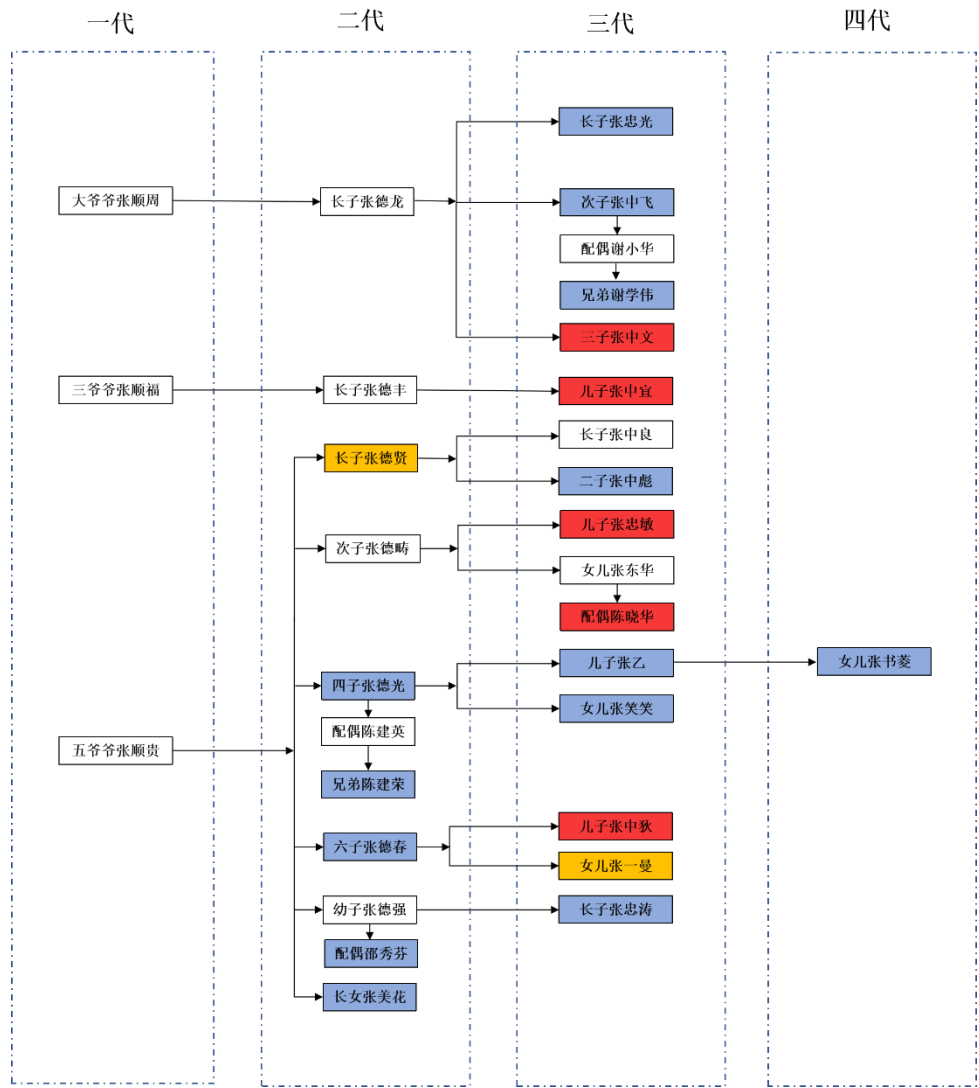

注：标蓝为直接持有公司股份股东；标黄为间接持有公司股份股东；标红为直接及间接持有公司股份的股东。

二、 控股股东、实际控制人变化情况

报告期内控股股东、实际控制人未发生变化

三、 特别表决权安排情况

□适用 √不适用

第五节 董事、监事、高级管理人员及核心员工变动情况

一、董事、监事、高级管理人员情况

(一) 基本情况

单位：股

姓名	职务	性别	出生年月	任职起止日期		期初持普通股股数	数量变动	期末持普通股股数	期末普通股持股比例%
				起始日期	终止日期				
张忠敏	董事长	男	1972 年 6 月	2023 年 1 月 28 日	2026 年 1 月 27 日	15,882,371	0	15,882,371	23.9%
张中宜	董事兼、总经理	男	1970 年 10 月	2023 年 1 月 28 日	2026 年 1 月 27 日	5,236,124	0	5,236,124	8.01%
陈晓华	董事	男	1972 年 5 月	2023 年 1 月 28 日	2026 年 1 月 27 日	5,298,124	0	5,298,124	7.97%
张中彪	董事	男	1970 年 5 月	2023 年 1 月 28 日	2026 年 1 月 27 日	5,298,124	0	5,298,124	7.97%
栗飞	董事	男	1982 年 5 月	2023 年 1 月 28 日	2026 年 1 月 27 日	0	0	0	0%
何家栋	董事、副总经理、董事会秘书	男	1991 年 6 月	2024 年 1 月 31 日	2026 年 1 月 27 日	0	0	0	0%
喻贞	独立董事	女	1987 年 4 月	2023 年 1 月 28 日	2026 年 1 月 27 日	0	0	0	0%
陈建根	独立董事	男	1963 年 3 月	2023 年 1 月 28 日	2026 年 1 月 27 日	0	0	0	0%
程国志	独立董事	男	1950 年 11 月	2023 年 1 月 28 日	2026 年 1 月 27 日	0	0	0	0%
李红星	监事	男	1973 年 12 月	2023 年 1 月 28 日	2026 年 1 月 27 日	0	0	0	0%
杨月富	监事	男	1981 年 6 月	2023 年 1 月 28 日	2026 年 1 月 27 日	0	0	0	0%

				日	日				
郑书剑	监事	男	1989 年 8 月	2023 年 1 月 28 日	2026 年 1 月 27 日	0	0	0	0%
王婷婷	高级管 理人员	女	1987 年 5 月	2013 年 1 月 28 日	2026 年 1 月 27 日	0	0	0	0%

董事、监事、高级管理人员与股东之间的关系

高级管理人员王婷婷是公司股东王姆乃之女，除此之外，公司其他董事、监事、高级管理人员之间不存在关联关系，与控股股东、实际控制人之间亦不存在关联关系。

（二） 变动情况

☐适用 ☒不适用

报告期内新任董事、监事、高级管理人员专业背景、主要工作经历等情况

☐适用 ☒不适用

（三） 董事、高级管理人员的股权激励情况

☒适用 ☐不适用

单位：元或股

姓名	职务	股权激励方式	已解锁股份	未解锁股份	可行权股份	已行权股份	行权价（元/股）	报告期末市价（元/股）
张忠敏	董事长	限制性股票	693,952	0	0	0	0	0
栗飞	董事	限制性股票	198,291	0	0	0	0	0
王婷婷	高管	限制性股票	124,573	0	0	0	0	0
郑书剑	监事	限制性股票	75,000	0	0	0	0	0
杨月富	监事	限制性股票	50,000	0	0	0	0	0
李红星	监事	限制性股票	50,000	0	0	0	0	0
何家栋	董事	限制性股票	50,000	0	0	0	0	0
合计	-	-	1,241,816	0	0	0	-	-

二、 员工情况

（一） 在职员工（公司及控股子公司）基本情况

按工作性质分类	期初人数	本期新增	本期减少	期末人数
生产人员	156	36	21	171
管理及其他人员	86	9	7	88
销售人员	78	7	9	76
研发人员	40	4	5	39

员工总计	360	56	42	374
------	-----	----	----	-----

(二) 核心员工(公司及控股子公司)基本情况及变动情况

☐适用 ☒不适用

第六节 财务会计报告

一、 审计报告

是否审计	否
------	---

二、 财务报表

(一) 合并资产负债表

单位：元

项目	附注	2025 年 6 月 30 日	2024 年 12 月 31 日
流动资产：			
货币资金	六、1	25,216,860.01	37,363,298.80
结算备付金			
拆出资金			
交易性金融资产	六、2	5,011,162.69	20,207,967.52
衍生金融资产			
应收票据	六、3	19,949,847.79	24,399,836.82
应收账款	六、4	338,939,022.82	301,072,516.52
应收款项融资	六、6	561,838.64	723,622.67
预付款项	六、7	11,510,972.20	11,734,239.55
应收保费			
应收分保账款			
应收分保合同准备金			
其他应收款	六、8	7,761,378.83	7,433,353.54
其中：应收利息			
应收股利			
买入返售金融资产			
存货	六、9	69,077,107.37	77,977,183.97
其中：数据资源			
合同资产	六、5	32,133,823.38	35,049,682.20
持有待售资产			
一年内到期的非流动资产			
其他流动资产	六、10	2,615,612.30	1,361,960.60
流动资产合计		512,777,626.03	517,323,662.19
非流动资产：			
发放贷款及垫款			
债权投资			
其他债权投资			
长期应收款			
长期股权投资			
其他权益工具投资	六、11		
其他非流动金融资产			

投资性房地产			
固定资产	六、12	114,548,178.66	120,454,612.95
在建工程	六、13	6,379,857.95	56,264.54
生产性生物资产			
油气资产			
使用权资产	六、14	2,830,116.26	3,551,666.46
无形资产	六、15	14,043,502.99	13,915,972.85
其中：数据资源			
开发支出			
其中：数据资源			
商誉			
长期待摊费用	六、16	1,256,801.23	1,539,548.41
递延所得税资产	六、17	14,331,976.91	13,976,417.25
其他非流动资产	六、18	3,857,472.00	4,036,922.00
非流动资产合计		157,247,906.00	157,531,404.46
资产总计		670,025,532.03	674,855,066.65
流动负债：			
短期借款	六、20	100,076,569.46	100,112,933.32
向中央银行借款			
拆入资金			
交易性金融负债			
衍生金融负债			
应付票据	六、21	5,000,000.00	10,000,000.00
应付账款	六、22	98,278,469.92	103,388,419.38
预收款项			
合同负债	六、23	8,018,834.31	9,824,898.56
卖出回购金融资产款			
吸收存款及同业存放			
代理买卖证券款			
代理承销证券款			
应付职工薪酬	六、24	7,633,776.99	10,745,748.66
应交税费	六、25	4,997,286.27	5,829,497.09
其他应付款	六、26	929,492.68	1,181,284.80
其中：应付利息			
应付股利		500	500
应付手续费及佣金			
应付分保账款			
持有待售负债			
一年内到期的非流动负债	六、27	1,525,726.49	1,487,627.42
其他流动负债	六、28	19,843,733.58	25,219,358.53
流动负债合计		246,303,889.70	267,789,767.76
非流动负债：			
保险合同准备金			

长期借款			
应付债券			
其中：优先股			
永续债			
租赁负债	六、29	1,590,554.28	3,183,518.00
长期应付款			
长期应付职工薪酬			
预计负债			
递延收益	六、30	7,330,358.51	7,517,629.15
递延所得税负债	六、17	258,126.27	333,209.00
其他非流动负债			
非流动负债合计		9,179,039.06	11,034,356.15
负债合计		255,482,928.76	278,824,123.91
所有者权益：			
股本	六、31	66,446,072.00	66,446,072.00
其他权益工具			
其中：优先股			
永续债			
资本公积	六、32	48,843,436.79	48,048,948.55
减：库存股			
其他综合收益			
专项储备	六、33	183,226.02	707,182.67
盈余公积	六、34	34,216,915.66	34,216,915.66
一般风险准备			
未分配利润	六、35	263,836,816.17	245,436,713.19
归属于母公司所有者权益合计		413,526,466.64	394,855,832.07
少数股东权益		1,016,136.63	1,175,110.67
所有者权益合计		414,542,603.27	396,030,942.74
负债和所有者权益合计		670,025,532.03	674,855,066.65

法定代表人：张忠敏

主管会计工作负责人：王婷婷

会计机构负责人：王婷婷

（二） 母公司资产负债表

单位：元

项目	附注	2025 年 6 月 30 日	2024 年 12 月 31 日
流动资产：			
货币资金		17,866,791.44	29,682,168.65
交易性金融资产		5,011,162.69	20,207,967.52
衍生金融资产			
应收票据		18,410,253.79	23,666,926.71
应收账款	十八、1	327,055,369.56	291,722,956.04
应收款项融资		6,338.64	272,673.17
预付款项		10,962,532.98	11,303,558.92

其他应收款	十八、2	26,481,381.40	22,759,050.25
其中：应收利息			
应收股利			
买入返售金融资产			
存货		43,106,850.88	56,583,768.29
其中：数据资源			
合同资产		31,656,412.76	31,894,724.00
持有待售资产			
一年内到期的非流动资产			
其他流动资产		1,195,402.22	307,742.04
流动资产合计		481,752,496.36	488,401,535.59
非流动资产：			
债权投资			
其他债权投资			
长期应收款			
长期股权投资	十八、3	21,500,000.00	21,500,000.00
其他权益工具投资			
其他非流动金融资产			
投资性房地产		41,545,951.25	42,573,334.77
固定资产		63,616,897.83	67,601,181.54
在建工程		6,379,857.95	56,264.54
生产性生物资产			
油气资产			
使用权资产		15,784.60	34,726.24
无形资产		14,039,572.06	13,907,324.96
其中：数据资源			
开发支出			
其中：数据资源			
商誉			
长期待摊费用			
递延所得税资产		14,105,829.80	13,626,721.45
其他非流动资产		2,048,572.00	4,019,022.00
非流动资产合计		163,252,465.49	163,318,575.50
资产总计		645,004,961.85	651,720,111.09
流动负债：			
短期借款		100,076,569.46	100,112,933.32
交易性金融负债			
衍生金融负债			
应付票据		5,000,000.00	10,000,000.00
应付账款		85,127,942.37	92,790,426.87
预收款项			
合同负债		7,915,886.96	8,907,106.59
卖出回购金融资产款			

应付职工薪酬		5,849,505.13	8,823,187.48
应交税费		5,174,012.37	5,283,802.67
其他应付款		764,457.34	998,737.78
其中：应付利息			
应付股利		500.00	500.00
持有待售负债			
一年内到期的非流动负债			
其他流动负债		19,451,758.14	24,724,488.48
流动负债合计		229,360,131.77	251,640,683.19
非流动负债：			
长期借款			
应付债券			
其中：优先股			
永续债			
租赁负债			
长期应付款			
长期应付职工薪酬			
预计负债			
递延收益		7,330,358.51	7,517,629.15
递延所得税负债		117,409.68	157,361.99
其他非流动负债			
非流动负债合计		7,447,768.19	7,674,991.14
负债合计		236,807,899.96	259,315,674.33
所有者权益：			
股本		66,446,072.00	66,446,072.00
其他权益工具			
其中：优先股			
永续债			
资本公积		48,843,436.79	48,048,948.55
减：库存股			
其他综合收益			
专项储备		183,226.02	707,182.67
盈余公积		33,223,036.00	33,223,036.00
一般风险准备			
未分配利润		259,501,291.08	243,979,197.54
所有者权益合计		408,197,061.89	392,404,436.76
负债和所有者权益合计		645,004,961.85	651,720,111.09

（三） 合并利润表

单位：元

项目	附注	2025 年 1-6 月	2024 年 1-6 月
一、营业总收入		236,454,330.29	198,534,513.76
其中：营业收入	六、36	236,454,330.29	198,534,513.76
利息收入			
已赚保费			
手续费及佣金收入			
二、营业总成本		209,082,155.37	187,429,145.51
其中：营业成本	六、36	160,797,543.81	142,362,642.57
利息支出			
手续费及佣金支出			
退保金			
赔付支出净额			
提取保险责任准备金净额			
保单红利支出			
分保费用			
税金及附加	六、37	1,594,430.46	897,217.27
销售费用	六、38	22,464,948.98	21,050,161.87
管理费用	六、39	14,420,223.17	13,999,419.80
研发费用	六、40	8,084,567.39	6,913,749.67
财务费用	六、41	1,720,441.56	2,205,954.33
其中：利息费用		1,709,290.19	2,081,481.08
利息收入		35,840.23	46,495.85
加：其他收益	六、42	1,339,351.79	1,317,392.84
投资收益（损失以“-”号填列）	六、43	49,463.24	
其中：对联营企业和合营企业的投资收益			
以摊余成本计量的金融资产终止确认收益（损失以“-”号填列）			
汇兑收益（损失以“-”号填列）			
净敞口套期收益（损失以“-”号填列）			
公允价值变动收益（损失以“-”号填列）	六、44	11,162.69	50,310.85
信用减值损失（损失以“-”号填列）	六、45	-5,199,197.70	-2,796,271.42
资产减值损失（损失以“-”号填列）	六、46	-2,583,041.85	-2,505,068.21
资产处置收益（损失以“-”号填列）	六、47	12,731.07	
三、营业利润（亏损以“-”号填列）		21,002,644.16	7,171,732.31
加：营业外收入	六、48	0.13	1.24
减：营业外支出	六、49	131,308.62	180,360.20
四、利润总额（亏损总额以“-”号填列）		20,871,335.67	6,991,373.35
减：所得税费用	六、50	2,630,206.73	480,252.70
五、净利润（净亏损以“-”号填列）		18,241,128.94	6,511,120.65
其中：被合并方在合并前实现的净利润			

(一) 按经营持续性分类:	-	-	-
1. 持续经营净利润 (净亏损以“-”号填列)		18,241,128.94	6,511,120.65
2. 终止经营净利润 (净亏损以“-”号填列)			
(二) 按所有权归属分类:	-	-	-
1. 少数股东损益 (净亏损以“-”号填列)		-158,974.04	39,361.10
2. 归属于母公司所有者的净利润		18,400,102.98	6,471,759.55
六、其他综合收益的税后净额			
(一) 归属于母公司所有者的其他综合收益的税后净额			
1. 不能重分类进损益的其他综合收益			
(1) 重新计量设定受益计划变动额			
(2) 权益法下不能转损益的其他综合收益			
(3) 其他权益工具投资公允价值变动			
(4) 企业自身信用风险公允价值变动			
(5) 其他			
2. 将重分类进损益的其他综合收益			
(1) 权益法下可转损益的其他综合收益			
(2) 其他债权投资公允价值变动			
(3) 金融资产重分类计入其他综合收益的金额			
(4) 其他债权投资信用减值准备			
(5) 现金流量套期储备			
(6) 外币财务报表折算差额			
(7) 其他			
(二) 归属于少数股东的其他综合收益的税后净额			
七、综合收益总额		18,241,128.94	6,511,120.65
(一) 归属于母公司所有者的综合收益总额		18,400,102.98	6,471,759.55
(二) 归属于少数股东的综合收益总额		-158,974.04	39,361.10
八、每股收益:			
(一) 基本每股收益 (元/股)		0.28	0.10
(二) 稀释每股收益 (元/股)		0.28	0.10

法定代表人: 张忠敏

主管会计工作负责人: 王婷婷

会计机构负责人: 王婷婷

(四) 母公司利润表

单位: 元

项目	附注	2025 年 1-6 月	2024 年 1-6 月
一、营业收入	十八、4	211,818,054.97	174,648,834.24
减: 营业成本	十八、4	146,876,631.90	129,718,532.41
税金及附加		1,530,145.95	812,051.47
销售费用		20,723,941.96	19,191,237.62

管理费用		10,765,259.78	11,351,544.95
研发费用		6,247,196.13	6,237,826.95
财务费用		1,528,867.78	1,922,274.83
其中：利息费用		1,642,890.12	1,961,850.08
利息收入		158,542.25	207,318.39
加：其他收益		1,338,602.76	1,154,286.26
投资收益（损失以“-”号填列）	十八、5	49,463.24	
其中：对联营企业和合营企业的投资收益			
以摊余成本计量的金融资产终止确认收益（损失以“-”号填列）			
汇兑收益（损失以“-”号填列）			
净敞口套期收益（损失以“-”号填列）			
公允价值变动收益（损失以“-”号填列）		11,162.69	50,310.85
信用减值损失（损失以“-”号填列）		-4,998,727.98	-2,276,538.69
资产减值损失（损失以“-”号填列）		-2,454,191.16	-1,446,880.38
资产处置收益（损失以“-”号填列）		12,731.07	
二、营业利润（亏损以“-”号填列）		18,105,052.09	2,896,544.05
加：营业外收入		0.13	1.24
减：营业外支出		130,803.36	180,000.00
三、利润总额（亏损总额以“-”号填列）		17,974,248.86	2,716,545.29
减：所得税费用		2,452,155.32	246,397.62
四、净利润（净亏损以“-”号填列）		15,522,093.54	2,470,147.67
（一）持续经营净利润（净亏损以“-”号填列）		15,522,093.54	2,470,147.67
（二）终止经营净利润（净亏损以“-”号填列）			
五、其他综合收益的税后净额			
（一）不能重分类进损益的其他综合收益			
1. 重新计量设定受益计划变动额			
2. 权益法下不能转损益的其他综合收益			
3. 其他权益工具投资公允价值变动			
4. 企业自身信用风险公允价值变动			
5. 其他			
（二）将重分类进损益的其他综合收益			
1. 权益法下可转损益的其他综合收益			
2. 其他债权投资公允价值变动			
3. 金融资产重分类计入其他综合收益的金额			
4. 其他债权投资信用减值准备			
5. 现金流量套期储备			
6. 外币财务报表折算差额			
7. 其他			
六、综合收益总额		15,522,093.54	2,470,147.67

七、每股收益：			
（一）基本每股收益（元/股）			
（二）稀释每股收益（元/股）			

（五） 合并现金流量表

单位：元

项目	附注	2025 年 1-6 月	2024 年 1-6 月
一、经营活动产生的现金流量：			
销售商品、提供劳务收到的现金		186,441,955.08	157,743,342.96
客户存款和同业存放款项净增加额			
向中央银行借款净增加额			
向其他金融机构拆入资金净增加额			
收到原保险合同保费取得的现金			
收到再保险业务现金净额			
保户储金及投资款净增加额			
收取利息、手续费及佣金的现金			
拆入资金净增加额			
回购业务资金净增加额			
代理买卖证券收到的现金净额			
收到的税费返还			
收到其他与经营活动有关的现金		2,936,453.36	4,342,749.30
经营活动现金流入小计		189,378,408.44	162,086,092.26
购买商品、接受劳务支付的现金		128,501,602.37	97,383,861.13
客户贷款及垫款净增加额			
存放中央银行和同业款项净增加额			
支付原保险合同赔付款项的现金			
为交易目的而持有的金融资产净增加额			
拆出资金净增加额			
支付利息、手续费及佣金的现金			
支付保单红利的现金			
支付给职工以及为职工支付的现金		30,110,765.15	26,450,854.54
支付的各项税费		16,484,332.70	15,714,151.48
支付其他与经营活动有关的现金		27,835,959.18	26,496,497.33
经营活动现金流出小计		202,932,659.40	166,045,364.48
经营活动产生的现金流量净额		-13,554,250.96	-3,959,272.22
二、投资活动产生的现金流量：			
收回投资收到的现金		53,257,430.76	13,000,000.00
取得投资收益收到的现金			
处置固定资产、无形资产和其他长期资产收回		23,008.85	

的现金净额			
处置子公司及其他营业单位收到的现金净额			
收到其他与投资活动有关的现金			
投资活动现金流入小计		53,280,439.61	13,000,000.00
购建固定资产、无形资产和其他长期资产支付的现金		7,070,917.16	7,790,836.31
投资支付的现金		38,000,000.00	4,000,000.00
质押贷款净增加额			
取得子公司及其他营业单位支付的现金净额			
支付其他与投资活动有关的现金			
投资活动现金流出小计		45,070,917.16	11,790,836.31
投资活动产生的现金流量净额		8,209,522.45	1,209,163.69
三、筹资活动产生的现金流量：			
吸收投资收到的现金			
其中：子公司吸收少数股东投资收到的现金			
取得借款收到的现金		100,000,000.00	63,480,000.00
发行债券收到的现金			
收到其他与筹资活动有关的现金			
筹资活动现金流入小计		100,000,000.00	63,480,000.00
偿还债务支付的现金		100,000,000.00	49,200,000.00
分配股利、利润或偿付利息支付的现金		1,679,253.98	1,986,655.22
其中：子公司支付给少数股东的股利、利润			
支付其他与筹资活动有关的现金		1,621,264.72	956,319.93
筹资活动现金流出小计		103,300,518.70	52,142,975.15
筹资活动产生的现金流量净额		-3,300,518.70	11,337,024.85
四、汇率变动对现金及现金等价物的影响		441.99	-21.06
五、现金及现金等价物净增加额		-8,644,805.22	8,586,895.26
加：期初现金及现金等价物余额		30,766,614.83	21,276,058.81
六、期末现金及现金等价物余额		22,121,809.61	29,862,954.07

法定代表人：张忠敏

主管会计工作负责人：王婷婷

会计机构负责人：王婷婷

（六） 母公司现金流量表

单位：元

项目	附注	2025 年 1-6 月	2024 年 1-6 月
一、经营活动产生的现金流量：			
销售商品、提供劳务收到的现金		155,987,389.18	136,666,484.16
收到的税费返还			
收到其他与经营活动有关的现金		5,537,829.63	4,198,837.44
经营活动现金流入小计		161,525,218.81	140,865,321.60
购买商品、接受劳务支付的现金		115,907,091.50	82,782,122.38
支付给职工以及为职工支付的现金		21,455,018.70	20,530,304.19

支付的各项税费		13,338,003.22	14,108,467.24
支付其他与经营活动有关的现金		27,413,129.70	27,456,495.49
经营活动现金流出小计		178,113,243.12	144,877,389.30
经营活动产生的现金流量净额		-16,588,024.31	-4,012,067.70
二、投资活动产生的现金流量：			
收回投资收到的现金		53,257,430.76	13,000,000.00
取得投资收益收到的现金			
处置固定资产、无形资产和其他长期资产收回的现金净额		23,008.85	
处置子公司及其他营业单位收到的现金净额			
收到其他与投资活动有关的现金			
投资活动现金流入小计		53,280,439.61	13,000,000.00
购建固定资产、无形资产和其他长期资产支付的现金		5,147,463.66	6,678,442.30
投资支付的现金		38,000,000.00	4,000,000.00
取得子公司及其他营业单位支付的现金净额			
支付其他与投资活动有关的现金			
投资活动现金流出小计		43,147,463.66	10,678,442.30
投资活动产生的现金流量净额		10,132,975.95	2,321,557.70
三、筹资活动产生的现金流量：			
吸收投资收到的现金			
取得借款收到的现金		100,000,000.00	63,480,000.00
发行债券收到的现金			
收到其他与筹资活动有关的现金			
筹资活动现金流入小计		100,000,000.00	63,480,000.00
偿还债务支付的现金		100,000,000.00	49,200,000.00
分配股利、利润或偿付利息支付的现金		1,679,253.98	1,965,669.33
支付其他与筹资活动有关的现金			
筹资活动现金流出小计		101,679,253.98	51,165,669.33
筹资活动产生的现金流量净额		-1,679,253.98	12,314,330.67
四、汇率变动对现金及现金等价物的影响		428.70	-21.06
五、现金及现金等价物净增加额		-8,133,873.64	10,623,799.61
加：期初现金及现金等价物余额		23,085,484.68	15,504,749.60
六、期末现金及现金等价物余额		14,951,611.04	26,128,549.21

三、 财务报表附注

(一) 附注事项索引

事项	是或否	索引
1. 半年度报告所采用的会计政策与上年度财务报表是否变化	<input type="checkbox"/> 是 <input checked="" type="checkbox"/> 否	
2. 半年度报告所采用的会计估计与上年度财务报表是否变化	<input type="checkbox"/> 是 <input checked="" type="checkbox"/> 否	
3. 是否存在前期差错更正	<input type="checkbox"/> 是 <input checked="" type="checkbox"/> 否	
4. 企业经营是否存在季节性或者周期性特征	<input type="checkbox"/> 是 <input checked="" type="checkbox"/> 否	
5. 存在控制关系的关联方是否发生变化	<input type="checkbox"/> 是 <input checked="" type="checkbox"/> 否	
6. 合并财务报表的合并范围是否发生变化	<input type="checkbox"/> 是 <input checked="" type="checkbox"/> 否	
7. 是否存在证券发行、回购和偿还情况	<input type="checkbox"/> 是 <input checked="" type="checkbox"/> 否	
8. 是否存在向所有者分配利润的情况	<input type="checkbox"/> 是 <input checked="" type="checkbox"/> 否	
9. 是否根据会计准则的相关规定披露分部报告	<input checked="" type="checkbox"/> 是 <input type="checkbox"/> 否	附注十七
10. 是否存在半年度资产负债表日至半年度财务报告批准报出日之间的非调整事项	<input type="checkbox"/> 是 <input checked="" type="checkbox"/> 否	
11. 是否存在上年度资产负债表日以后所发生的或有负债和或有资产变化情况	<input type="checkbox"/> 是 <input checked="" type="checkbox"/> 否	
12. 是否存在企业结构变化情况	<input type="checkbox"/> 是 <input checked="" type="checkbox"/> 否	
13. 重大的长期资产是否转让或者出售	<input type="checkbox"/> 是 <input checked="" type="checkbox"/> 否	
14. 重大的固定资产和无形资产是否发生变化	<input type="checkbox"/> 是 <input checked="" type="checkbox"/> 否	
15. 是否存在重大的研究和开发支出	<input type="checkbox"/> 是 <input checked="" type="checkbox"/> 否	
16. 是否存在重大的资产减值损失	<input type="checkbox"/> 是 <input checked="" type="checkbox"/> 否	
17. 是否存在预计负债	<input type="checkbox"/> 是 <input checked="" type="checkbox"/> 否	

附注事项索引说明

分部报告详见财务报表附注十七、其他重要事项

(二) 财务报表项目附注

浙江中德自控科技股份有限公司

2025 年 1-6 月财务报表附注

（除特别说明外，金额单位为人民币元）

一、 公司基本情况

浙江中德自控科技股份有限公司（以下简称“本公司”或“公司”）于2007年11月在长兴县注册成立，现总部位于长兴县太湖街道长兴大道659号。

本公司及各子公司（统称“本集团”）主要从事阀门、执行器、仪器仪表、工业自动化控制系统成套设备的技术研发、生产、技术服务。

本财务报表业经本公司董事会于2025年8月26决议批准报出。

二、 财务报表的编制基础

本集团财务报表以持续经营假设为基础，根据实际发生的交易和事项，按照财政部发布的《企业会计准则——基本准则》（财政部令第 33 号发布、财政部令第 76 号修订）、于 2006 年 2 月 15 日及其后颁布和修订的 40 项具体会计准则、企业会计准则解释及其他相关规定（以下合称“企业会计准则”），以及中国证券监督管理委员会《公开发行证券的公司信息披露编报规则第 15 号——财务报告的一般规定（2023 年修订）》的披露规定编制。

根据企业会计准则的相关规定，本集团会计核算以权责发生制为基础。除某些金融工具外，本财务报表均以历史成本为计量基础。资产如果发生减值，则按照相关规定计提相应的减值准备。

三、 遵循企业会计准则的声明

本公司编制的财务报表符合企业会计准则的要求，真实、完整地反映了本公司及本集团 2025 年 6 月 30 日的财务状况及 2025 年 1-6 月的经营成果和现金流量等有关信息。此外，本公司及本集团的财务报表在所有重大方面符合中国证券监督管理委员会 2023 年修订的《公开发行证券的公司信息披露编报规则第 15 号——财务报告的一般规定》有关财务报表及其附注的披露要求。

四、 重要会计政策和会计估计

本集团根据实际生产经营特点，依据相关企业会计准则的规定，对收入确认、金融资产减值等交易和事项制定了若干项具体会计政策和会计估计，详见本附注四、11“金融资产减

值” 24“收入”各项描述。关于管理层所作出的重大会计判断和估计的说明，请参阅附注四、29“重大会计判断和估计”。

1、 会计期间

本集团的会计期间分为年度和中期，会计中期指短于一个完整的会计年度的报告期间。本集团会计年度采用公历年度，即每年自 1 月 1 日起至 12 月 31 日止。

2、 营业周期

正常营业周期是指本集团从购买用于加工的资产起至实现现金或现金等价物的期间。本集团以 12 个月作为一个营业周期，并以其作为资产和负债的流动性划分标准。

3、 记账本位币

人民币为本公司及境内子公司经营所处的主要经济环境中的货币，本公司及境内子公司以人民币为记账本位币。本集团编制本财务报表时所采用的货币为人民币。

4、 重要性标准确定方法和选择依据

本集团相关披露事项涉及的重要性标准如下：

项 目	重要性标准
重要的应收账款核销	单项应收账款核销金额超过资产总额 0.5%
重要的在建工程项目	单项在建工程金额超过资产总额 0.5%
重要的单项无形资产	单项无形资产超过资产总额的 0.5%
重要的非全资子公司	子公司资产总额超过资产总额的 5%
收到/支付的重要的投资活动有关的现金	单项投资活动占收到或支付投资活动相关的现金流入或流出总额的 10%以上

5、 同一控制下和非同一控制下企业合并的会计处理方法

企业合并，是指将两个或两个以上单独的企业合并形成一个报告主体的交易或事项。企业合并分为同一控制下企业合并和非同一控制下企业合并。

(1) 同一控制下企业合并

参与合并的企业在合并前后均受同一方或相同的多方最终控制，且该控制并非暂时性的，为同一控制下的企业合并。同一控制下的企业合并，在合并日取得对其他参与合并企业控制权的一方为合并方，参与合并的其他企业为被合并方。合并日，是指合并方实际取得对被合并方控制权的日期。

合并方取得的资产和负债均按合并日在被合并方的账面价值计量。合并方取得的净资产账面价值与支付的合并对价账面价值（或发行股份面值总额）的差额，调整资本公积（股本溢价）；资本公积（股本溢价）不足以冲减的，调整留存收益。

合并方为进行企业合并发生的各项直接费用，于发生时计入当期损益。

（2） 非同一控制下企业合并

参与合并的企业在合并前后不受同一方或相同的多方最终控制的，为非同一控制下的企业合并。非同一控制下的企业合并，在购买日取得对其他参与合并企业控制权的一方为购买方，参与合并的其他企业为被购买方。购买日，是指为购买方实际取得对被购买方控制权的日期。

对于非同一控制下的企业合并，合并成本包含购买日购买方为取得对被购买方的控制权而付出的资产、发生或承担的负债以及发行的权益性证券的公允价值，为企业合并发生的审计、法律服务、评估咨询等中介费用以及其他管理费用于发生时计入当期损益。购买方作为合并对价发行的权益性证券或债务性证券的交易费用，计入权益性证券或债务性证券的初始确认金额。所涉及的或有对价按其在购买日的公允价值计入合并成本，购买日后 12 个月内出现对购买日已存在情况的新的或进一步证据而需要调整或有对价的，相应调整合并商誉。购买方发生的合并成本及在合并中取得的可辨认净资产按购买日的公允价值计量。合并成本大于合并中取得的被购买方于购买日可辨认净资产公允价值份额的差额，确认为商誉。合并成本小于合并中取得的被购买方可辨认净资产公允价值份额的，首先对取得的被购买方各项可辨认资产、负债及或有负债的公允价值以及合并成本的计量进行复核，复核后合并成本仍小于合并中取得的被购买方可辨认净资产公允价值份额的，其差额计入当期损益。

购买方取得被购买方的可抵扣暂时性差异，在购买日因不符合递延所得税资产确认条件而未予确认的，在购买日后 12 个月内，如取得新的或进一步的信息表明购买日的相关情况已经存在，预期被购买方在购买日可抵扣暂时性差异带来的经济利益能够实现的，则确认相关的递延所得税资产，同时减少商誉，商誉不足冲减的，差额部分确认为当期损益；除上述情况以外，确认与企业合并相关的递延所得税资产的，计入当期损益。

通过多次交易分步实现的非同一控制下企业合并，根据《财政部关于印发企业会计准则解释第 5 号的通知》（财会[2012]19 号）和《企业会计准则第 33 号——合并财务报表》第五十一条关于“一揽子交易”的判断标准（参见本附注四、6“合并财务报表的编制方法”（2）），判断该多次交易是否属于“一揽子交易”。属于“一揽子交易”的，参考本部分前面各段描述及本附注四、13“长期股权投资”进行会计处理；不属于“一揽子交易”的，区分个别财务报表和

合并财务报表进行相关会计处理：

在个别财务报表中，以购买日之前所持被购买方的股权投资的账面价值与购买日新增投资成本之和，作为该项投资的初始投资成本；购买日之前持有的被购买方的股权涉及其他综合收益的，在处置该项投资时将与其相关的其他综合收益采用与被购买方直接处置相关资产或负债相同的基础进行会计处理。

在合并财务报表中，对于购买日之前持有的被购买方的股权，按照该股权在购买日的公允价值进行重新计量，公允价值与其账面价值的差额计入当期投资收益；购买日之前持有的被购买方的股权涉及其他综合收益的，与其相关的其他综合收益应当采用与被购买方直接处置相关资产或负债相同的基础进行会计处理。

6、控制的判断标准和合并财务报表的编制方法

（1）控制的判断标准

合并财务报表的合并范围以控制为基础予以确定。控制是指本集团拥有对被投资方的权力，通过参与被投资方的相关活动而享有可变回报，并且有能力运用对被投资方的权力影响该回报金额。其中，本集团享有现时权利使本集团目前有能力主导被投资方的相关活动，而不论本集团是否实际行使该权利，视为本集团拥有对被投资方的权力；本集团自被投资方取得的回报可能会随着被投资方业绩而变动的，视为享有可变回报；本集团以主要责任人身份行使决策权的，视为本集团有能力运用对被投资方的权力影响该回报金额。合并范围包括本公司及全部子公司。子公司，是指被本集团控制的主体。

本集团在综合考虑所有相关事实和情况的基础上对是否控制被投资方进行判断。相关事实和情况主要包括：被投资方的设立目的；被投资方的相关活动以及如何对相关活动作出决策；本集团享有的权利是否使本集团目前有能力主导被投资方的相关活动；本集团是否通过参与被投资方的相关活动而享有可变回报；本集团是否有能力运用对被投资方的权力影响其回报金额；本集团与其他方的关系等。一旦相关事实和情况的变化导致上述控制定义涉及的相关要素发生了变化，本集团将进行重新评估。

（2）合并财务报表编制的方法

从取得子公司的净资产和生产经营决策的实际控制权之日起，本集团开始将其纳入合并范围；从丧失实际控制权之日起停止纳入合并范围。对于处置的子公司，处置日前的经营成果和现金流量已经适当地包括在合并利润表和合并现金流量表中；当期处置的子公司，不调整合并资产负债表的期初数。非同一控制下企业合并增加的子公司，其购买日后的经营成果

及现金流量已经适当地包括在合并利润表和合并现金流量表中，且不调整合并财务报表的期初数和对比数。同一控制下企业合并增加的子公司，其自合并当期期初至合并日的经营成果和现金流量已经适当地包括在合并利润表和合并现金流量表中，并且同时调整合并财务报表的对比数。

在编制合并财务报表时，子公司与本公司采用的会计政策或会计期间不一致的，按照本公司的会计政策和会计期间对子公司财务报表进行必要的调整。对于非同一控制下企业合并取得的子公司，以购买日可辨认净资产公允价值为基础对其财务报表进行调整。

集团内所有重大往来余额、交易及未实现利润在合并财务报表编制时予以抵销。

子公司的股东权益及当期净损益中不属于本公司所拥有的部分分别作为少数股东权益及少数股东损益在合并财务报表中股东权益及净利润项下单独列示。子公司当期净损益中属于少数股东权益的份额，在合并利润表中净利润项目下以“少数股东损益”项目列示。少数股东分担的子公司的亏损超过了少数股东在该子公司期初股东权益中所享有的份额，仍冲减少数股东权益。

当因处置部分股权投资或其他原因丧失了对原有子公司的控制权时，对于剩余股权，按照其在丧失控制权日的公允价值进行重新计量。处置股权取得的对价与剩余股权公允价值之和，减去按原持股比例计算应享有原有子公司自购买日开始持续计算的净资产的份额之间的差额，计入丧失控制权当期的投资收益。与原有子公司股权投资相关的其他综合收益，在丧失控制权时采用与该子公司直接处置相关资产或负债相同的基础进行会计处理。其后，对该部分剩余股权按照《企业会计准则第2号——长期股权投资》或《企业会计准则第22号——金融工具确认和计量》等相关规定进行后续计量，详见本附注四、13“长期股权投资”或本附注四、9“金融工具”。

本集团通过多次交易分步处置对子公司股权投资直至丧失控制权的，需区分处置对子公司股权投资直至丧失控制权的各项交易是否属于一揽子交易。处置对子公司股权投资的各项交易的条款、条件以及经济影响符合以下一种或多种情况，通常表明应将多次交易事项作为一揽子交易进行会计处理：①这些交易是同时或者在考虑了彼此影响的情况下订立的；②这些交易整体才能达成一项完整的商业结果；③一项交易的发生取决于其他至少一项交易的发生；④一项交易单独看是不经济的，但是和其他交易一并考虑时是经济的。不属于一揽子交易的，对其中的每一项交易视情况分别按照“不丧失控制权的情况下部分处置对子公司的长期股权投资”（详见本附注四、13“长期股权投资”（2）④）和“因处置部分股权投资或其他原因丧失了对原有子公司的控制权”（详见前段）适用的原则进行会计处理。处置对子公司

股权投资直至丧失控制权的各项交易属于一揽子交易的，将各项交易作为一项处置子公司并丧失控制权的交易进行会计处理；但是，在丧失控制权之前每一次处置价款与处置投资对应的享有该子公司净资产份额的差额，在合并财务报表中确认为其他综合收益，在丧失控制权时一并转入丧失控制权当期的损益。

7、 现金及现金等价物的确定标准

本集团现金及现金等价物包括库存现金、可以随时用于支付的存款以及本集团持有的期限短（一般为从购买日起三个月内到期）、流动性强、易于转换为已知金额现金、价值变动风险很小的投资。

8、 外币业务和外币报表折算

（1） 发生外币交易时折算汇率的确定方法

本集团发生的外币交易在初始确认时，按交易日的即期汇率（通常指中国人民银行公布的当日外汇牌价的中间价，下同）折算为记账本位币金额。

（2） 在资产负债表日对外币货币性项目采用的折算方法和汇兑损益的处理方法

资产负债表日，对于外币货币性项目采用资产负债表日即期汇率折算，由此产生的汇兑差额，除：①属于与购建符合资本化条件的资产相关的外币专门借款产生的汇兑差额按照借款费用资本化的原则处理；②分类为以公允价值计量且其变动计入其他综合收益的外币货币性项目，除摊余成本（含减值）之外的其他账面余额变动产生的汇兑差额计入其他综合收益之外，均计入当期损益。

以历史成本计量的外币非货币性项目，仍采用交易发生日的即期汇率折算的记账本位币金额计量。以公允价值计量的外币非货币性项目，采用公允价值确定日的即期汇率折算，折算后的记账本位币金额与原记账本位币金额的差额，作为公允价值变动（含汇率变动）处理，计入当期损益或确认为其他综合收益。

9、 金融工具

在本集团成为金融工具合同的一方时确认一项金融资产或金融负债。

（1） 金融资产的分类、确认和计量

本集团根据管理金融资产的业务模式和金融资产的合同现金流量特征，将金融资产划分为：以摊余成本计量的金融资产；以公允价值计量且其变动计入其他综合收益的金融资产；

以公允价值计量且其变动计入当期损益的金融资产。

金融资产在初始确认时以公允价值计量。对于以公允价值计量且其变动计入当期损益的金融资产，相关交易费用直接计入当期损益；对于其他类别的金融资产，相关交易费用计入初始确认金额。因销售产品或提供劳务而产生的、未包含或不考虑重大融资成分的应收账款或应收票据，本集团按照预期有权收取的对价金额作为初始确认金额。

①以摊余成本计量的金融资产

本集团管理以摊余成本计量的金融资产的业务模式为以收取合同现金流量为目标，且此类金融资产的合同现金流量特征与基本借贷安排相一致，即在特定日期产生的现金流量，仅为对本金和以未偿付本金金额为基础的利息的支付。本集团对于此类金融资产，采用实际利率法，按照摊余成本进行后续计量，其摊销或减值产生的利得或损失，计入当期损益。

②以公允价值计量且其变动计入其他综合收益的金融资产

本集团管理此类金融资产的业务模式为既以收取合同现金流量为目标又以出售为目标，且此类金融资产的合同现金流量特征与基本借贷安排相一致。本集团对此类金融资产按照公允价值计量且其变动计入其他综合收益，但减值损失或利得、汇兑损益和按照实际利率法计算的利息收入计入当期损益。

此外，本集团将部分非交易性权益工具投资指定为以公允价值计量且其变动计入其他综合收益的金融资产。本集团将该类金融资产的相关股利收入计入当期损益，公允价值变动计入其他综合收益。当该金融资产终止确认时，之前计入其他综合收益的累计利得或损失将从其他综合收益转入留存收益，不计入当期损益。

③以公允价值计量且其变动计入当期损益的金融资产

本集团将上述以摊余成本计量的金融资产和以公允价值计量且其变动计入其他综合收益的金融资产之外的金融资产，分类为以公允价值计量且其变动计入当期损益的金融资产。此外，在初始确认时，本集团为了消除或显著减少会计错配，将部分金融资产指定为以公允价值计量且其变动计入当期损益的金融资产。对于此类金融资产，本集团采用公允价值进行后续计量，公允价值变动计入当期损益。

(2) 金融负债的分类、确认和计量

金融负债于初始确认时分类为以公允价值计量且其变动计入当期损益的金融负债和其他金融负债。对于以公允价值计量且其变动计入当期损益的金融负债，相关交易费用直接计入当期损益，其他金融负债的相关交易费用计入其初始确认金额。

①以公允价值计量且其变动计入当期损益的金融负债

以公允价值计量且其变动计入当期损益的金融负债，包括交易性金融负债（含属于金融负债的衍生工具）和初始确认时指定为以公允价值计量且其变动计入当期损益的金融负债。

交易性金融负债（含属于金融负债的衍生工具），按照公允价值进行后续计量，除与套期会计有关外，公允价值变动计入当期损益。

被指定为以公允价值计量且其变动计入当期损益的金融负债，该负债由本集团自身信用风险变动引起的公允价值变动计入其他综合收益，且终止确认该负债时，计入其他综合收益的自身信用风险变动引起的其公允价值累计变动额转入留存收益。其余公允价值变动计入当期损益。若按上述方式对该等金融负债的自身信用风险变动的影响进行处理会造成或扩大损益中的会计错配的，本集团将该金融负债的全部利得或损失（包括企业自身信用风险变动的影响金额）计入当期损益。

②其他金融负债

除金融资产转移不符合终止确认条件或继续涉入被转移金融资产所形成的金融负债、财务担保合同外的其他金融负债分类为以摊余成本计量的金融负债，按摊余成本进行后续计量，终止确认或摊销产生的利得或损失计入当期损益。

（3） 金融资产转移的确认依据和计量方法

满足下列条件之一的金融资产，予以终止确认：①收取该金融资产现金流量的合同权利终止；②该金融资产已转移，且将金融资产所有权上几乎所有的风险和报酬转移给转入方；③该金融资产已转移，虽然企业既没有转移也没有保留金融资产所有权上几乎所有的风险和报酬，但是放弃了对该金融资产的控制。

若企业既没有转移也没有保留金融资产所有权上几乎所有的风险和报酬，且未放弃对该金融资产的控制的，则按照继续涉入所转移金融资产的程度确认有关金融资产，并相应确认有关负债。继续涉入所转移金融资产的程度，是指该金融资产价值变动使企业面临的风险水平。

金融资产整体转移满足终止确认条件的，将所转移金融资产的账面价值及因转移而收到的对价与原计入其他综合收益的公允价值变动累计额之和的差额计入当期损益。

金融资产部分转移满足终止确认条件的，将所转移金融资产的账面价值在终止确认及未终止确认部分之间按其相对的公允价值进行分摊，并将因转移而收到的对价与应分摊至终止确认部分的原计入其他综合收益的公允价值变动累计额之和与分摊的前述账面金额之差额计入当期损益。

本集团对采用附追索权方式出售的金融资产，或将持有的金融资产背书转让，需确定该

金融资产所有权上几乎所有的风险和报酬是否已经转移。已将该金融资产所有权上几乎所有的风险和报酬转移给转入方的，终止确认该金融资产；保留了金融资产所有权上几乎所有的风险和报酬的，不终止确认该金融资产；既没有转移也没有保留金融资产所有权上几乎所有的风险和报酬的，则继续判断企业是否对该资产保留了控制，并根据前面各段所述的原则进行会计处理。

（4） 金融负债的终止确认

金融负债（或其一部分）的现时义务已经解除的，本集团终止确认该金融负债（或该部分金融负债）。本集团（借入方）与借出方签订协议，以承担新金融负债的方式替换原金融负债，且新金融负债与原金融负债的合同条款实质上不同的，终止确认原金融负债，同时确认一项新金融负债。本集团对原金融负债（或其一部分）的合同条款作出实质性修改的，终止确认原金融负债，同时按照修改后的条款确认一项新金融负债。

金融负债（或其一部分）终止确认的，本集团将其账面价值与支付的对价（包括转出的非现金资产或承担的负债）之间的差额，计入当期损益。

（5） 金融资产和金融负债的抵销

当本集团具有抵销已确认金额的金融资产和金融负债的法定权利，且该种法定权利是当前可执行的，同时本集团计划以净额结算或同时变现该金融资产和清偿该金融负债时，金融资产和金融负债以相互抵销后的净额在资产负债表内列示。除此以外，金融资产和金融负债在资产负债表内分别列示，不予相互抵销。

（6） 金融资产和金融负债的公允价值确定方法

公允价值，是指市场参与者在计量日发生的有序交易中，出售一项资产所能收到或者转移一项负债所需支付的价格。金融工具存在活跃市场的，本集团采用活跃市场中的报价确定其公允价值。活跃市场中的报价是指易于定期从交易所、经纪商、行业协会、定价服务机构等获得的价格，且代表了在公平交易中实际发生的市场交易的价格。金融工具不存在活跃市场的，本集团采用估值技术确定其公允价值。估值技术包括参考熟悉情况并自愿交易的各方最近进行的市场交易中使用的价格、参照实质上相同的其他金融工具当前的公允价值、现金流量折现法和期权定价模型等。在估值时，本集团采用在当前情况下适用并且有足够可利用数据和其他信息支持的估值技术，选择与市场参与者在相关资产或负债的交易中所考虑的资产或负债特征相一致的输入值，并尽可能优先使用相关可观察输入值。在相关可观察输入值无法取得或取得不切实可行的情况下，使用不可输入值。

（7） 权益工具

权益工具是指能证明拥有本集团在扣除所有负债后的资产中的剩余权益的合同。本集团发行（含再融资）、回购、出售或注销权益工具作为权益的变动处理，与权益性交易相关的交易费用从权益中扣减。本集团不确认权益工具的公允价值变动。

本集团权益工具在存续期间分派股利（含分类为权益工具的工具所产生的“利息”）的，作为利润分配处理。

10、 金融资产减值

本集团需确认减值损失的金融资产系以摊余成本计量的金融资产、以公允价值计量且其变动计入其他综合收益的债务工具、租赁应收款，主要包括应收票据、应收账款、应收款项融资、其他应收款等。此外，对合同资产也按照本部分所述会计政策计提减值准备和确认信用减值损失。

（1） 减值准备的确认方法

本集团以预期信用损失为基础，对上述各项目按照其适用的预期信用损失计量方法（一般方法或简化方法）计提减值准备并确认信用减值损失。

信用损失，是指本集团按照原实际利率折现的、根据合同应收的所有合同现金流量与预期收取的所有现金流量之间的差额，即全部现金短缺的现值。其中，对于购买或源生的已发生信用减值的金融资产，本集团按照该金融资产经信用调整的实际利率折现。

预期信用损失计量的一般方法是指，本集团在每个资产负债表日评估金融资产（含合同资产等其他适用项目，下同）的信用风险自初始确认后是否已经显著增加，如果信用风险自初始确认后已显著增加，本集团按照相当于整个存续期内预期信用损失的金额计量损失准备；如果信用风险自初始确认后未显著增加，本集团按照相当于未来 12 个月内预期信用损失的金额计量损失准备。本集团在评估预期信用损失时，考虑所有合理且有依据的信息，包括前瞻性信息。

对于在资产负债表日具有较低信用风险的金融工具，本集团假设其信用风险自初始确认后并未显著增加，选择按照未来 12 个月内的预期信用损失计量损失准备。

（2） 信用风险自初始确认后是否显著增加的判断标准

如果某项金融资产在资产负债表日确定的预计存续期内的违约概率显著高于在初始确认时确定的预计存续期内的违约概率，则表明该项金融资产的信用风险显著增加。除特殊情况外，本集团采用未来 12 个月内发生的违约风险的变化作为整个存续期内发生违约风险变化的合理估计，来确定自初始确认后信用风险是否显著增加。

（3）以组合为基础评估预期信用风险的组合方法

本集团对信用风险显著不同的金融资产单项评价信用风险，如：应收关联方款项；与对方存在争议或涉及诉讼、仲裁的应收款项；已有明显迹象表明债务人很可能无法履行还款义务的应收款项等。

除了单项评估信用风险的金融资产外，本集团基于共同风险特征将金融资产划分为不同的组别，在组合的基础上评估信用风险。

（4）金融资产减值的会计处理方法

期末，本集团计算各类金融资产的预计信用损失，如果该预计信用损失大于其当前减值准备的账面金额，将其差额确认为减值损失；如果小于当前减值准备的账面金额，则将差额确认为减值利得。

（5）各类金融资产信用损失的确定方法

① 应收票据

本集团对于应收票据按照相当于整个存续期内的预期信用损失金额计量损失准备。基于应收票据的信用风险特征，将其划分为不同组合：

项 目	确定组合的依据
银行承兑汇票	承兑人为信用风险较高的银行
商业承兑汇票	根据承兑人的信用风险划分，与“应收账款”组合划分相同，账龄的计算方法同应收账款。

② 应收账款及合同资产

对于不含重大融资成分的应收账款和合同资产，本集团按照相当于整个存续期内的预期信用损失金额计量损失准备。

对于包含重大融资成分的应收账款、合同资产和租赁应收款，本集团选择始终按照相当于存续期内预期信用损失的金额计量损失准备。

除了单项评估信用风险的应收账款外，基于其信用风险特征，将其划分为不同组合：

项 目	确定组合的依据
应收账款：	
合并范围内 关联方组合	本组合为合并范围内的关联方应收账款。
账龄组合	本组合以应收款项的账龄作为信用风险特征。账龄自其初始确认日起算。修

项 目	确定组合的依据
	改应收款项的条款和条件但不导致应收款项终止确认的，账龄连续计算；由合同资产转为应收账款的，账龄自对应的合同资产初始确认日起连续计算；债务人以商业承兑汇票或财务公司承兑汇票结算应收账款的，应收票据的账龄与原应收账款合并计算。
合同资产：	
质保金组合	本组合为质保金

③ 应收款项融资

以公允价值计量且其变动计入其他综合收益的应收票据和应收账款，自初始确认日起到期期限在一年内（含一年）的，列报为应收款项融资。本集团采用整个存续期的预期信用损失的金额计量减值损失。

除了单项评估信用风险的应收款项融资外，基于其信用风险特征，将其划分为不同组合：

项 目	确定组合的依据
应收票据组合	承兑人为信用风险较低的银行

④ 其他应收款

本集团依据其他应收款信用风险自初始确认后是否已经显著增加，采用相当于未来 12 个月内、或整个存续期的预期信用损失的金额计量减值损失。除了单项评估信用风险的其他应收款外，基于其信用风险特征，将其划分为不同组合：

项 目	确定组合的依据
押金、保证金	本组合为日常经常活动中应收取的各类押金、质保金等应收款项。
员工备用金及代垫款	本组合为日常经常活动中应收取的各类员工备用金等应收款项。
其他	本组合为日常经常活动中应收取的零星应收款项。
合并范围内关联方组合	本组合为合并范围内的关联方应收账款。

11、 存货

（1） 存货的分类

存货主要包括原材料、在产品及自制半成品、周转材料、库存商品、发出商品等，摊销期限不超过一年或一个营业周期的合同履约成本也列报为存货。周转材料包括低值易耗品等。

（2） 存货取得和发出的计价方法

存货在取得时按实际成本计价，存货成本包括采购成本、加工成本和其他成本。领用和发出时按加权平均法计价。

（3） 存货可变现净值的确认和跌价准备的计提方法

可变现净值是指在日常活动中，存货的估计售价减去至完工时估计将要发生的成本、估计的销售费用以及相关税费后的金额。在确定存货的可变现净值时，以取得的确凿证据为基础，同时考虑持有存货的目的以及资产负债表日后事项的影响。

在资产负债表日，存货按照成本与可变现净值孰低计量。当其可变现净值低于成本时，提取存货跌价准备。存货跌价准备通常按单个存货项目的成本高于其可变现净值的差额提取。

对于数量繁多、单价较低的存货，按存货类别计提存货跌价准备；对在同一地区生产和销售的产品系列相关、具有相同或类似最终用途或目的，且难以与其他项目分开计量的存货，可合并计提存货跌价准备。

计提存货跌价准备后，如果以前减记存货价值的影响因素已经消失，导致存货的可变现净值高于其账面价值的，在原已计提的存货跌价准备金额内予以转回，转回的金额计入当期损益。

（4） 存货的盘存制度为永续盘存制

（5） 低值易耗品和包装物的摊销方法

低值易耗品于领用时按五五摊销法摊销；包装物于领用时按一次摊销法摊销。

12、 合同资产

本集团将客户尚未支付合同对价，但本集团已经依据合同履行了履约义务，且不属于无条件（即仅取决于时间流逝）向客户收款的权利，在资产负债表中列示为合同资产。同一合同下的合同资产和合同负债以净额列示，不同合同下的合同资产和合同负债不予抵销。

合同资产预期信用损失的确定方法和会计处理方法参见附注四、10、金融资产减值。

13、 长期股权投资

本部分所指的长期股权投资是指本集团对被投资单位具有控制、共同控制或重大影响的长期股权投资。本集团对被投资单位不具有控制、共同控制或重大影响的长期股权投资，作为以公允价值计量且其变动计入当期损益的金融资产核算，其中如果属于非交易性的，本集团在初始确认时可选择将其指定为以公允价值计量且其变动计入其他综合收益的金融资产

核算，其会计政策详见附注四、10“金融工具”。

共同控制，是指本集团按照相关约定对某项安排所共有的控制，并且该安排的相关活动必须经过分享控制权的参与方一致同意后才能决策。重大影响，是指本集团对被投资单位的财务和经营政策有参与决策的权力，但并不能够控制或者与其他方一起共同控制这些政策的制定。

（1） 投资成本的确定

对于同一控制下的企业合并取得的长期股权投资，在合并日按照被合并方所有者权益在最终控制方合并财务报表中的账面价值的份额作为长期股权投资的初始投资成本。长期股权投资初始投资成本与支付的现金、转让的非现金资产以及所承担债务账面价值之间的差额，调整资本公积；资本公积不足冲减的，调整留存收益。以发行权益性证券作为合并对价的，在合并日按照被合并方所有者权益在最终控制方合并财务报表中的账面价值的份额作为长期股权投资的初始投资成本，按照发行股份的面值总额作为股本，长期股权投资初始投资成本与所发行股份面值总额之间的差额，调整资本公积；资本公积不足冲减的，调整留存收益。

对于非同一控制下的企业合并取得的长期股权投资，在购买日按照合并成本作为长期股权投资的初始投资成本，合并成本包括购买方付出的资产、发生或承担的负债、发行的权益性证券的公允价值之和。

合并方或购买方为企业合并发生的审计、法律服务、评估咨询等中介费用以及其他相关管理费用，于发生时计入当期损益。

除企业合并形成的长期股权投资外的其他股权投资，按成本进行初始计量，该成本视长期股权投资取得方式的不同，分别按照本集团实际支付的现金购买价款、本集团发行的权益性证券的公允价值、投资合同或协议约定的价值、非货币性资产交换交易中换出资产的公允价值或原账面价值、该项长期股权投资自身的公允价值等方式确定。与取得长期股权投资直接相关的费用、税金及其他必要支出也计入投资成本。

（2） 后续计量及损益确认方法

对被投资单位具有共同控制（构成共同经营者除外）或重大影响的长期股权投资，采用权益法核算。此外，公司财务报表采用成本法核算能够对被投资单位实施控制的长期股权投资。

① 成本法核算的长期股权投资

采用成本法核算时，长期股权投资按初始投资成本计价，追加或收回投资调整长期股权投资的成本。除取得投资时实际支付的价款或者对价中包含的已宣告但尚未发放的现金股利

或者利润外，当期投资收益按照享有被投资单位宣告发放的现金股利或利润确认。

② 权益法核算的长期股权投资

采用权益法核算时，长期股权投资的初始投资成本大于投资时应享有被投资单位可辨认净资产公允价值份额的，不调整长期股权投资的初始投资成本；初始投资成本小于投资时应享有被投资单位可辨认净资产公允价值份额的，其差额计入当期损益，同时调整长期股权投资的成本。

采用权益法核算时，按照应享有或应分担的被投资单位实现的净损益和其他综合收益的份额，分别确认投资收益和其他综合收益，同时调整长期股权投资的账面价值；按照被投资单位宣告分派的利润或现金股利计算应享有的部分，相应减少长期股权投资的账面价值；对于被投资单位除净损益、其他综合收益和利润分配以外所有者权益的其他变动，调整长期股权投资的账面价值并计入资本公积。在确认应享有被投资单位净损益的份额时，以取得投资时被投资单位各项可辨认资产等的公允价值为基础，对被投资单位的净利润进行调整后确认。被投资单位采用的会计政策及会计期间与本集团不一致的，按照本集团的会计政策及会计期间对被投资单位的财务报表进行调整，并据以确认投资收益和其他综合收益。对于本集团与联营企业及合营企业之间发生的交易，投出或出售的资产不构成业务的，未实现内部交易损益按照享有的比例计算归属于本集团的部分予以抵销，在此基础上确认投资损益。但本集团与被投资单位发生的未实现内部交易损失，属于所转让资产减值损失的，不予以抵销。

在确认应分担被投资单位发生的净亏损时，以长期股权投资的账面价值和其他实质上构成对被投资单位净投资的长期权益减记至零为限。此外，如本集团对被投资单位负有承担额外损失的义务，则按预计承担的义务确认预计负债，计入当期投资损失。被投资单位以后期间实现净利润的，本集团在收益分享额弥补未确认的亏损分担额后，恢复确认收益分享额。

③ 收购少数股权

在编制合并财务报表时，因购买少数股权新增的长期股权投资与按照新增持股比例计算应享有子公司自购买日(或合并日)开始持续计算的净资产份额之间的差额，调整资本公积，资本公积不足冲减的，调整留存收益。

④ 处置长期股权投资

在合并财务报表中，母公司在不丧失控制权的情况下部分处置对子公司的长期股权投资，处置价款与处置长期股权投资相对应享有子公司净资产的差额计入股东权益；母公司部分处置对子公司的长期股权投资导致丧失对子公司控制权的，按本附注四、6、“合并财务报表编制的方法”（2）中所述的相关会计政策处理。

其他情形下的长期股权投资处置,对于处置的股权,其账面价值与实际取得价款的差额,计入当期损益。

采用权益法核算的长期股权投资,处置后的剩余股权仍采用权益法核算的,在处置时将原计入股东权益的其他综合收益部分按相应的比例采用与被投资单位直接处置相关资产或负债相同的基础进行会计处理。因被投资方除净损益、其他综合收益和利润分配以外的其他所有者权益变动而确认的所有者权益,按比例结转入当期损益。

采用成本法核算的长期股权投资,处置后剩余股权仍采用成本法核算的,其在取得对被投资单位的控制之前因采用权益法核算或金融工具确认和计量准则核算而确认的其他综合收益,采用与被投资单位直接处置相关资产或负债相同的基础进行会计处理,并按比例结转当期损益;因采用权益法核算而确认的被投资单位净资产中除净损益、其他综合收益和利润分配以外的其他所有者权益变动按比例结转当期损益。

14、 固定资产

(1) 固定资产确认条件

固定资产是指为生产商品、提供劳务、出租或经营管理而持有的,使用寿命超过一个会计年度的有形资产。固定资产仅在与其有关的经济利益很可能流入本集团,且其成本能够可靠地计量时才予以确认。固定资产按成本并考虑预计弃置费用因素的影响进行初始计量。

(2) 各类固定资产的折旧方法

固定资产从达到预定可使用状态的次月起,采用年限平均法/工作量法在使用寿命内计提折旧。各类固定资产的使用寿命、预计净残值和年折旧率如下:

类别	折旧方法	折旧年限(年)	残值率(%)	年折旧率(%)
房屋及建筑物	年限平均法	20.00	5.00	4.75
机器设备	年限平均法	5.00-20.00	5.00	4.75-19.00
运输设备	年限平均法	5.00	5.00	19.00
电子及其他设备	年限平均法	3.00-5.00	3.00-5.00	19.00-32.33

预计净残值是指假定固定资产预计使用寿命已满并处于使用寿命终了时的预期状态,本集团目前从该项资产处置中获得的扣除预计处置费用后的金额。

(3) 固定资产的减值测试方法及减值准备计提方法

固定资产的减值测试方法和减值准备计提方法详见附注四、19“长期资产减值”。

(4) 其他说明

与固定资产有关的后续支出,如果与该固定资产有关的经济利益很可能流入且其成本能

可靠地计量，则计入固定资产成本，并终止确认被替换部分的账面价值。除此以外的其他后续支出，在发生时计入当期损益。

当固定资产处于处置状态或预期通过使用或处置不能产生经济利益时，终止确认该固定资产。固定资产出售、转让、报废或毁损的处置收入扣除其账面价值和相关税费后的差额计入当期损益。

本集团至少于年度终了对固定资产的使用寿命、预计净残值和折旧方法进行复核，如发生改变则作为会计估计变更处理。

15、 在建工程

在建工程成本按实际工程支出确定，包括在建期间发生的各项工程支出以及其他相关费用等。

在建工程在达到预定可使用状态后结转为固定资产，其中房屋建筑物类在建工程在自达到预定可使用状态之日起时结转为为固定资产，机器设备类在建工程在安装调试后达到设计要求或合同规定的标准时结转为为固定资产。

在建工程的减值测试方法和减值准备计提方法详见附注四、19“长期资产减值”。

16、 借款费用

借款费用包括借款利息、折价或溢价的摊销、辅助费用以及因外币借款而发生的汇兑差额等。可直接归属于符合资本化条件的资产的购建或者生产的借款费用，在资产支出已经发生、借款费用已经发生、为使资产达到预定可使用或可销售状态所必要的购建或生产活动已经开始时，开始资本化；购建或者生产的符合资本化条件的资产达到预定可使用状态或者可销售状态时，停止资本化。其余借款费用在发生当期确认为费用。

专门借款当期实际发生的利息费用，减去尚未动用的借款资金存入银行取得的利息收入或进行暂时性投资取得的投资收益后的金额予以资本化；一般借款根据累计资产支出超过专门借款部分的资产支出加权平均数乘以所占用一般借款的资本化率，确定资本化金额。资本化率根据一般借款的加权平均利率计算确定。

资本化期间内，外币专门借款的汇兑差额全部予以资本化；外币一般借款的汇兑差额计入当期损益。

符合资本化条件的资产指需要经过相当长时间的购建或者生产活动才能达到预定可使用或可销售状态的固定资产、投资性房地产和存货等资产。

如果符合资本化条件的资产在购建或生产过程中发生非正常中断、并且中断时间连续超过 3 个月的，暂停借款费用的资本化，直至资产的购建或生产活动重新开始。

17、 无形资产

(1) 无形资产

无形资产是指本集团拥有或者控制的没有实物形态的可辨认非货币性资产。

无形资产按成本进行初始计量。与无形资产有关的支出，如果相关的经济利益很可能流入本集团且其成本能可靠地计量，则计入无形资产成本。除此以外的其他项目的支出，在发生时计入当期损益。

取得的土地使用权通常作为无形资产核算。自行开发建造厂房等建筑物，相关的土地使用权支出和建筑物建造成本则分别作为无形资产和固定资产核算。如为外购的房屋及建筑物，则将有关价款在土地使用权和建筑物之间进行分配，难以合理分配的，全部作为固定资产处理。

使用寿命有限的无形资产自可供使用时起，对其原值减去预计净残值和已计提的减值准备累计金额在其预计使用寿命内采用直线法分期平均摊销。使用寿命不确定的无形资产不予摊销。本集团所有的无形资产主要包括土地使用权，以土地使用权证书上的使用年限为使用寿命；软件使用权，以预期能够给本集团带来经济利益的年限作为使用寿命。

期末，对使用寿命有限的无形资产的使用寿命和摊销方法进行复核，如发生变更则作为会计估计变更处理。此外，还对使用寿命不确定的无形资产的使用寿命进行复核，如果有证据表明该无形资产为企业带来经济利益的期限是可预见的，则估计其使用寿命并按照使用寿命有限的无形资产的摊销政策进行摊销。

(2) 研究与开发支出

本集团内部研究开发项目的支出分为研究阶段支出与开发阶段支出。研发支出的归集范围包括直接投入、职工薪酬、折旧及摊销等。

研究阶段的支出，于发生时计入当期损益。

开发阶段的支出同时满足下列条件的，确认为无形资产，不能满足下述条件的开发阶段的支出计入当期损益：

- ①完成该无形资产以使其能够使用或出售在技术上具有可行性；
- ②具有完成该无形资产并使用或出售的意图；
- ③无形资产产生经济利益的方式，包括能够证明运用该无形资产生产的产品存在市场或

无形资产自身存在市场，无形资产将在内部使用的，能够证明其有用性；

④有足够的技术、财务资源和其他资源支持，以完成该无形资产的开发，并有能力使用或出售该无形资产；

⑤归属于该无形资产开发阶段的支出能够可靠地计量。

无法区分研究阶段支出和开发阶段支出的，将发生的研发支出全部计入当期损益。

（3） 无形资产的减值测试方法及减值准备计提方法

无形资产的减值测试方法和减值准备计提方法详见附注四、19“长期资产减值”。

18、 长期待摊费用

长期待摊费用为已经发生但应由报告期和以后各期负担的分摊期限在一年以上的各项费用。本集团的长期待摊费用主要包括租入厂房装修费。长期待摊费用在预计受益期间按直线法摊销。

19、 长期资产减值

对于固定资产、在建工程、使用权资产、使用寿命有限的无形资产、以成本模式计量的投资性房地产及对子公司、合营企业、联营企业的长期股权投资等非流动非金融资产，本集团于资产负债表日判断是否存在减值迹象。如存在减值迹象的，则估计其可收回金额，进行减值测试。商誉、使用寿命不确定的无形资产和尚未达到可使用状态的无形资产，无论是否存在减值迹象，每年均进行减值测试。

减值测试结果表明资产的可收回金额低于其账面价值的，按其差额计提减值准备并计入减值损失。可收回金额为资产的公允价值减去处置费用后的净额与资产预计未来现金流量的现值两者之间的较高者。资产的公允价值根据公平交易中销售协议价格确定；不存在销售协议但存在资产活跃市场的，公允价值按照该资产的买方出价确定；不存在销售协议和资产活跃市场的，则以可获取的最佳信息为基础估计资产的公允价值。处置费用包括与资产处置有关的法律费用、相关税费、搬运费以及为使资产达到可销售状态所发生的直接费用。资产预计未来现金流量的现值，按照资产在持续使用过程中和最终处置时所产生的预计未来现金流量，选择恰当的折现率对其进行折现后的金额加以确定。资产减值准备按单项资产为基础计算并确认，如果难以对单项资产的可收回金额进行估计的，以该资产所属的资产组确定资产组的可收回金额。资产组是能够独立产生现金流入的最小资产组合。

在财务报表中单独列示的商誉，在进行减值测试时，将商誉的账面价值分摊至预期从企

业合并的协同效应中受益的资产组或资产组组合。测试结果表明包含分摊的商誉的资产组或资产组组合的可收回金额低于其账面价值的，确认相应的减值损失。减值损失金额先抵减分摊至该资产组或资产组组合的商誉的账面价值，再根据资产组或资产组组合中除商誉以外的其他各项资产的账面价值所占比重，按比例抵减其他各项资产的账面价值。

上述资产减值损失一经确认，以后期间不予转回价值得以恢复的部分。

20、 合同负债

合同负债，是指本集团已收或应收客户对价而应向客户转让商品的义务。如果在本集团向客户转让商品之前，客户已经支付了合同对价或本集团已经取得了无条件收款权，本集团在客户实际支付款项和到期应支付款项孰早时点，将该已收或应收款项列示为合同负债。同一合同下的合同资产和合同负债以净额列示，不同合同下的合同资产和合同负债不予抵销。

21、 职工薪酬

本集团职工薪酬主要包括短期职工薪酬、离职后福利、辞退福利。其中：

短期薪酬主要包括工资、奖金、津贴和补贴、职工福利费、医疗保险费、生育保险费、工伤保险费、住房公积金、工会经费和职工教育经费、非货币性福利等。本集团在职工为本集团提供服务的会计期间将实际发生的短期职工薪酬确认为负债，并计入当期损益或相关资产成本。其中非货币性福利按公允价值计量。

离职后福利主要包括基本养老保险、失业保险等。离职后福利计划包括设定提存计划。采用设定提存计划的，相应的应缴存金额于发生时计入相关资产成本或当期损益。

在职工劳动合同到期之前解除与职工的劳动关系，或为鼓励职工自愿接受裁减而提出给予补偿的建议，在本集团不能单方面撤回因解除劳动关系计划或裁减建议所提供的辞退福利时，和本集团确认与涉及支付辞退福利的重组相关的成本两者孰早日，确认辞退福利产生的职工薪酬负债，并计入当期损益。但辞退福利预期在年度报告期结束后十二个月不能完全支付的，按照其他长期职工薪酬处理。

职工内部退休计划采用与上述辞退福利相同的原则处理。本集团将自职工停止提供服务日至正常退休日的期间拟支付的内退人员工资和缴纳的社会保险费等，在符合预计负债确认条件时，计入当期损益（辞退福利）。

本集团向职工提供的其他长期职工福利，符合设定提存计划的，按照设定提存计划进行会计处理，除此之外按照设定受益计划进行会计处理。

22、 预计负债

当与或有事项相关的义务同时符合以下条件，确认为预计负债：（1）该义务是本集团承担的现时义务；（2）履行该义务很可能导致经济利益流出；（3）该义务的金额能够可靠地计量。

在资产负债表日，考虑与或有事项有关的风险、不确定性和货币时间价值等因素，按照履行相关现时义务所需支出的最佳估计数对预计负债进行计量。

如果清偿预计负债所需支出全部或部分预期由第三方补偿的，补偿金额在基本确定能够收到时，作为资产单独确认，且确认的补偿金额不超过预计负债的账面价值。

23、 股份支付

（1） 股份支付的会计处理方法

股份支付是为了获取职工或其他方提供服务而授予权益工具或者承担以权益工具为基础确定的负债的交易。股份支付分为以权益结算的股份支付和以现金结算的股份支付。

① 以权益结算的股份支付

用以换取职工提供的服务的权益结算的股份支付，以授予职工权益工具在授予日的公允价值计量。该公允价值的金额在完成等待期内的服务或达到规定业绩条件才可行权的情况下，在等待期内以对可行权权益工具数量的最佳估计为基础，按直线法计算计入相关成本或费用/在授予后立即可行权时，在授予日计入相关成本或费用，相应增加资本公积。

在等待期内每个资产负债表日，本集团根据最新取得的可行权职工人数变动等后续信息做出最佳估计，修正预计可行权的权益工具数量。上述估计的影响计入当期相关成本或费用，并相应调整资本公积。

用以换取其他方服务的权益结算的股份支付，如果其他方服务的公允价值能够可靠计量，按照其他方服务在取得日的公允价值计量，如果其他方服务的公允价值不能可靠计量，但权益工具的公允价值能够可靠计量的，按照权益工具在服务取得日的公允价值计量，计入相关成本或费用，相应增加股东权益。

② 以现金结算的股份支付

以现金结算的股份支付，按照本集团承担的以股份或其他权益工具为基础确定的负债的公允价值计量。如授予后立即可行权，在授予日计入相关成本或费用，相应增加负债；如须完成等待期内的服务或达到规定业绩条件以后才可行权，在等待期的每个资产负债表日，以

对可行权情况的最佳估计为基础，按照本集团承担负债的公允价值金额，将当期取得的服务计入成本或费用，相应增加负债。

在相关负债结算前的每个资产负债表日以及结算日，对负债的公允价值重新计量，其变动计入当期损益。

（2） 修改、终止股份支付计划的相关会计处理

本集团对股份支付计划进行修改时，若修改增加了所授予权益工具的公允价值，按照权益工具公允价值的增加相应确认取得服务的增加。权益工具公允价值的增加是指修改前后的权益工具在修改日的公允价值之间的差额。若修改减少了股份支付公允价值总额或采用了其他不利于职工的方式，则仍继续对取得的服务进行会计处理，视同该变更从未发生，除非本集团取消了部分或全部已授予的权益工具。

在等待期内，如果取消了授予的权益工具，本集团对取消所授予的权益性工具作为加速行权处理，将剩余等待期内应确认的金额立即计入当期损益，同时确认资本公积。职工或其他方能够选择满足非可行权条件但在等待期内未满足的，本集团将其作为授予权益工具的取消处理。

24、 收入

收入，是本集团在日常活动中形成的、会导致股东权益增加的、与股东投入资本无关的经济利益的总流入。本集团与客户之间的合同同时满足下列条件时，在客户取得相关商品（含劳务，下同）控制权时确认收入：合同各方已批准该合同并承诺将履行各自义务；合同明确了合同各方与所转让商品或提供劳务相关的权利和义务；合同有明确的与所转让商品相关的支付条款；合同具有商业实质，即履行该合同将改变本集团未来现金流量的风险、时间分布或金额；本集团因向客户转让商品而有权取得的对价很可能收回。其中，取得相关商品控制权，是指能够主导该商品的使用并从中获得几乎全部的经济利益。

在合同开始日，本集团识别合同中存在的各单项履约义务，并将交易价格按照各单项履约义务所承诺商品的单独售价的相对比例分摊至各单项履约义务。在确定交易价格时考虑了可变对价、合同中存在的重大融资成分、非现金对价、应付客户对价等因素的影响。

对于合同中的每个单项履约义务，如果满足下列条件之一的，本集团在相关履约时段内按照履约进度将分摊至该单项履约义务的交易价格确认为收入：客户在本集团履约的同时即取得并消耗本集团履约所带来的经济利益；客户能够控制本集团履约过程中在建的商品；本集团履约过程中所产出的商品具有不可替代用途，且本集团在整个合同期间内有权就累计至

今已完成的履约部分收取款项。履约进度根据所转让商品的性质采用投入法或产出法确定，当履约进度不能合理确定时，本集团已经发生的成本预计能够得到补偿的，按照已经发生的成本金额确认收入，直到履约进度能够合理确定为止。

如果不满足上述条件之一，则本集团在客户取得相关商品控制权的时点按照分摊至该单项履约义务的交易价格确认收入。在判断客户是否已取得商品控制权时，本集团考虑下列迹象：企业就该商品享有现时收款权利，即客户就该商品负有现时付款义务；企业已将该商品的法定所有权转移给客户，即客户已拥有该商品的法定所有权；企业已将该商品实物转移给客户，即客户已实物占有该商品；企业已将该商品所有权上的主要风险和报酬转移给客户，即客户已取得该商品所有权上的主要风险和报酬；客户已接受该商品；其他表明客户已取得商品控制权的迹象。

与本集团取得收入的主要活动相关的具体会计政策描述如下：

（1）工业控制阀产品销售收入 根据合同约定将合同项下所有的货物交付客户并取得签收回执时确认收入。

（2）工业自动化产品销售收入 产品交付客户指定地点，完成产品的安装、调试后并取得客户签署的验收报告时确认产品销售收入。

25、 合同成本

本集团为取得合同发生的增量成本预期能够收回的，作为合同取得成本确认为一项资产。但是，如果该资产的摊销期限不超过一年，则在发生时计入当期损益。

为履行合同发生的成本不属于《企业会计准则第 14 号——收入（2017 年修订）》之外的其他企业会计准则规范范围且同时满足下列条件的，作为合同履约成本确认为一项资产：①该成本与一份当前或预期取得的合同直接相关，包括直接人工、直接材料、制造费用（或类似费用）、明确由客户承担的成本以及仅因该合同而发生的其他成本；②该成本增加了本集团未来用于履行履约义务的资源；③该成本预期能够收回。

与合同成本有关的资产采用与该资产相关的商品收入确认相同的基础进行摊销，计入当期损益。

当与合同成本有关的资产的账面价值高于下列两项的差额时，对超出部分计提减值准备并确认资产减值损失：（一）因转让与该资产相关的商品预期能够取得的剩余对价；（二）为转让该相关商品估计将要发生的成本。当以前期间减值的因素之后发生变化，使得前款（一）减（二）的差额高于该资产账面价值时，转回原已计提的资产减值准备，计入当期损益，但

转回后的资产账面价值不应超过假定不计提减值准备情况下该资产在转回日的账面价值。

26、 政府补助

政府补助是指本集团从政府无偿取得货币性资产和非货币性资产，不包括政府以投资者身份并享有相应所有者权益而投入的资本。政府补助分为与资产相关的政府补助和与收益相关的政府补助。本集团将所取得的用于购建或以其他方式形成长期资产的政府补助界定为与资产相关的政府补助；其余政府补助界定为与收益相关的政府补助。若政府文件未明确规定补助对象，则采用以下方式将补助款划分为与收益相关的政府补助和与资产相关的政府补助：

（1）政府文件明确了补助所针对的特定项目的，根据该特定项目的预算中将形成资产的支出金额和计入费用的支出金额的相对比例进行划分，对该划分比例需在每个资产负债表日进行复核，必要时进行变更；（2）政府文件中对用途仅作一般性表述，没有指明特定项目的，作为与收益相关的政府补助。政府补助为货币性资产的，按照收到或应收的金额计量。政府补助为非货币性资产的，按照公允价值计量；公允价值不能够可靠取得的，按照名义金额计量。按照名义金额计量的政府补助，直接计入当期损益。

与资产相关的政府补助，确认为递延收益，并在相关资产的使用寿命内按照合理、系统的方法分期计入当期损益。与收益相关的政府补助，用于补偿以后期间的相关成本费用或损失的，确认为递延收益，并在确认相关成本费用或损失的期间计入当期损益；用于补偿已经发生的相关成本费用或损失的，直接计入当期损益。

同时包含与资产相关部分和与收益相关部分的政府补助，区分不同部分分别进行会计处理；难以区分的，将其整体归类为与收益相关的政府补助。

与本集团日常活动相关的政府补助，按照经济业务的实质，计入其他收益或冲减相关成本费用；与日常活动无关的政府补助，计入营业外收支。

已确认的政府补助需要退回时，在相关递延收益余额的，冲减相关递延收益账面余额，超出部分计入当期损益；属于其他情况的，直接计入当期损益。

27、 递延所得税资产/递延所得税负债

（1） 当期所得税

资产负债表日，对于当期和以前期间形成的当期所得税负债（或资产），以按照税法规定计算的预期应交纳（或返还）的所得税金额计量。计算当期所得税费用所依据的应纳税所得额系根据有关税法规定对本报告期税前会计利润作相应调整后计算得出。

（2） 递延所得税资产及递延所得税负债

某些资产、负债项目的账面价值与其计税基础之间的差额，以及未作为资产和负债确认但按照税法规定可以确定其计税基础的项目的账面价值与计税基础之间的差额产生的暂时性差异，采用资产负债表债务法确认递延所得税资产及递延所得税负债。

与商誉的初始确认有关，以及与既不是企业合并、发生时也不影响会计利润和应纳税所得额（或可抵扣亏损）的交易中产生的资产或负债的初始确认有关的应纳税暂时性差异，不予确认有关的递延所得税负债（初始确认的资产和负债导致产生等额应纳税暂时性差异和可抵扣暂时性差异的单项交易除外）。此外，对与子公司、联营企业及合营企业投资相关的应纳税暂时性差异，如果本集团能够控制暂时性差异转回的时间，而且该暂时性差异在可预见的未来很可能不会转回，也不予确认有关的递延所得税负债。除上述例外情况，本集团确认其他所有应纳税暂时性差异产生的递延所得税负债。

与既不是企业合并、发生时也不影响会计利润和应纳税所得额（或可抵扣亏损）的交易中产生的资产或负债的初始确认有关的可抵扣暂时性差异，不予确认有关的递延所得税资产（初始确认的资产和负债导致产生等额应纳税暂时性差异和可抵扣暂时性差异的单项交易除外）。此外，对与子公司、联营企业及合营企业投资相关的可抵扣暂时性差异，如果暂时性差异在可预见的未来不是很可能转回，或者未来不是很可能获得用来抵扣可抵扣暂时性差异的应纳税所得额，不予确认有关的递延所得税资产。除上述例外情况，本集团以很可能取得用来抵扣可抵扣暂时性差异的应纳税所得额为限，确认其他可抵扣暂时性差异产生的递延所得税资产。

对于能够结转以后年度的可抵扣亏损和税款抵减，以很可能获得用来抵扣可抵扣亏损和税款抵减的未来应纳税所得额为限，确认相应的递延所得税资产。

资产负债表日，对于递延所得税资产和递延所得税负债，根据税法规定，按照预期收回相关资产或清偿相关负债期间的适用税率计量。

于资产负债表日，对递延所得税资产的账面价值进行复核，如果未来很可能无法获得足够的应纳税所得额用以抵扣递延所得税资产的利益，则减记递延所得税资产的账面价值。在很可能获得足够的应纳税所得额时，减记的金额予以转回。

（3） 所得税费用

所得税费用包括当期所得税和递延所得税。

除确认为其他综合收益或直接计入股东权益的交易和事项相关的当期所得税和递延所得税计入其他综合收益或股东权益，以及企业合并产生的递延所得税调整商誉的账面价值外，

其余当期所得税和递延所得税费用或收益计入当期损益。

（4） 所得税的抵销

当拥有以净额结算的法定权利，且意图以净额结算或取得资产、清偿负债同时进行时，本集团当期所得税资产及当期所得税负债以抵销后的净额列报。

当拥有以净额结算当期所得税资产及当期所得税负债的法定权利，且递延所得税资产及递延所得税负债是与同一税收征管部门对同一纳税主体征收的所得税相关或者是对不同的纳税主体相关，但在未来每一具有重要性的递延所得税资产及负债转回的期间内，涉及的纳税主体意图以净额结算当期所得税资产和负债或是同时取得资产、清偿负债时，本集团递延所得税资产及递延所得税负债以抵销后的净额列报。

28、 租赁

租赁是指本集团让渡或取得了在一定期间内控制一项或多项已识别资产使用的权利以换取或支付对价的合同。在一项合同开始日，本集团评估合同是否为租赁或包含租赁。

（1） 本集团作为承租人

本集团租赁资产的类别主要为房屋及建筑物。

① 初始计量

在租赁期开始日，本集团将可在租赁期内使用租赁资产的权利确认为使用权资产，将尚未支付的租赁付款额的现值确认为租赁负债，短期租赁和低价值资产租赁除外。在计算租赁付款额的现值时，本集团采用租赁内含利率作为折现率；无法确定租赁内含利率的，采用承租人增量借款利率作为折现率。

② 后续计量

本集团参照《企业会计准则第4号——固定资产》有关折旧规定对使用权资产计提折旧（详见本附注四、14“固定资产”），能够合理确定租赁期届满时取得租赁资产所有权的，本集团在租赁资产剩余使用寿命内计提折旧。无法合理确定租赁期届满时能够取得租赁资产所有权的，本集团在租赁期与租赁资产剩余使用寿命两者孰短的期间内计提折旧。

对于租赁负债，本集团按照固定的周期性利率计算其在租赁期内各期间的利息费用，计入当期损益或计入相关资产成本。未纳入租赁负债计量的可变租赁付款额在实际发生时计入当期损益或相关资产成本。

租赁期开始日后，当实质固定付款额发生变动、担保余值预计的应付金额发生变化、用于确定租赁付款额的指数或比率发生变动、购买选择权、续租选择权或终止选择权的评估结

果或实际行权情况发生变化时，本集团按照变动后的租赁付款额的现值重新计量租赁负债，并相应调整使用权资产的账面价值。使用权资产账面价值已调减至零，但租赁负债仍需进一步调减的，本集团将剩余金额计入当期损益。

③ 短期租赁和低价值资产租赁

对于短期租赁（在租赁开始日租赁期不超过 12 个月的租赁）和低价值资产租赁（单项租赁资产为全新资产时价值低于人民币 40,000 元或者 5,000 美元的租赁），本集团采取简化处理方法，不确认使用权资产和租赁负债，而在租赁期内各个期间按照直线法或其他系统合理的方法将租赁付款额计入相关资产成本或当期损益。

（2） 本集团作为出租人

本集团在租赁开始日，基于交易的实质，将租赁分为融资租赁和经营租赁。融资租赁是指实质上转移了与租赁资产所有权有关的几乎全部风险和报酬的租赁。经营租赁是指除融资租赁以外的其他租赁。

① 经营租赁

本集团采用直线法将经营租赁的租赁收款额确认为租赁期内各期间的租金收入。与经营租赁有关的未计入租赁收款额的可变租赁付款额，于实际发生时计入当期损益。

② 融资租赁

于租赁期开始日，本集团确认应收融资租赁款，并终止确认融资租赁资产。应收融资租赁款以租赁投资净额（未担保余值和租赁期开始日尚未收到的租赁收款额按照租赁内含利率折现的现值之和）进行初始计量，并按照固定的周期性利率计算确认租赁期内的利息收入。本集团取得的未纳入租赁投资净额计量的可变租赁付款额在实际发生时计入当期损益。

29、 重要会计政策、会计估计的变更

本期无重要会计政策以及会计估计的变更。

30、 重大会计判断和估计

本集团在运用会计政策过程中，由于经营活动内在的不确定性，需要对无法准确计量的报表项目的账面价值进行判断、估计和假设。这些判断、估计和假设是基于本集团管理层过去的历史经验，并在考虑其他相关因素的基础上做出的。这些判断、估计和假设会影响收入、费用、资产和负债的报告金额以及资产负债表日或有负债的披露。然而，这些估计的不确定性所导致的实际结果可能与本集团管理层当前的估计存在差异，进而造成对未来受影响的资

产或负债的账面金额进行重大调整。

本集团对前述判断、估计和假设在持续经营的基础上进行定期复核，会计估计的变更仅影响变更当期的，其影响数在变更当期予以确认；既影响变更当期又影响未来期间的，其影响数在变更当期和未来期间予以确认。

于资产负债表日，本集团需对财务报表项目金额进行判断、估计和假设的重要领域如下：

（1） 收入确认

如本附注四、24、“收入”所述，本集团在收入确认方面涉及到如下重大的会计判断和估计：识别客户合同；估计因向客户转让商品而有权取得的对价的可收回性；识别合同中的履约义务；估计合同中存在的可变对价以及在相关不确定性消除时累计已确认收入极可能不会发生重大转回的金额；合同中是否存在重大融资成分；估计合同中单项履约义务的单独售价；确定履约义务是在某一时段内履行还是在某一时点履行；履约进度的确定，等等。

本集团主要依靠过去的经验和工作作出判断，这些重大判断和估计变更都可能对变更当期或以后期间的营业收入、营业成本，以及期间损益产生影响，且可能构成重大影响。

（2） 金融资产减值

本集团采用预期信用损失模型对金融工具的减值进行评估，应用预期信用损失模型需要做出重大判断和估计，需考虑所有合理且有依据的信息，包括前瞻性信息。在做出该等判断和估计时，本集团根据历史数据结合经济政策、宏观经济指标、行业风险、外部市场环境、技术环境、客户情况的变化等因素推断债务人信用风险的预期变动。

（3） 存货跌价准备

本集团根据存货会计政策，按照成本与可变现净值孰低计量，对成本高于可变现净值及陈旧和滞销的存货，计提存货跌价准备。存货减值至可变现净值是基于评估存货的可售性及其可变现净值。鉴定存货减值要求管理层在取得确凿证据，并且考虑持有存货的目的、资产负债表日后事项的影响等因素的基础上作出判断和估计。实际的结果与原先估计的差异将在估计被改变的期间影响存货的账面价值及存货跌价准备的计提或转回。

（4） 折旧和摊销

本集团对投资性房地产、固定资产和无形资产在考虑其残值后，在使用寿命内按直线法计提折旧和摊销。本集团定期复核使用寿命，以决定将计入每个报告期的折旧和摊销费用数额。使用寿命是本集团根据对同类资产的以往经验并结合预期的技术更新而确定的。如果以前的估计发生重大变化，则会在未来期间对折旧和摊销费用进行调整。

（5） 递延所得税资产

在很有可能有足够的应纳税利润来抵扣亏损的限度内，本集团就所有未利用的税务亏损确认递延所得税资产。这需要本集团管理层运用大量的判断来估计未来应纳税利润发生的时间和金额，结合纳税筹划策略，以决定应确认的递延所得税资产的金额。

(6) 所得税

本集团在正常的经营活动中，有部分交易其最终的税务处理和计算存在一定的不确定性。部分项目是否能够在税前列支需要税收主管机关的审批。如果这些税务事项的最终认定结果同最初估计的金额存在差异，则该差异将对其最终认定期间的当期所得税和递延所得税产生影响。

五、 税项

1、 主要税种及税率

税种	具体税率情况
增值税	应税收入按 13%、9%、6%的税率计算销项税，并按扣除当期允许抵扣的进项税额后的差额计缴增值税。
城市维护建设税	按实际缴纳的流转税的 5%计缴。
企业所得税	详见下表。

不同企业所得税税率纳税主体说明:

纳税主体名称	所得税税率
浙江中德自控科技股份有限公司	按应纳税所得额的 15%计缴
上海轻叶工程科技有限公司	按应纳税所得额的 15%计缴
浙江奥马科智能设备有限公司	按应纳税所得额的 20%计缴 (注)
温州速马执行器有限公司	按应纳税所得额的 20%计缴 (注)
钮漫思特(湖州)控制设备有限公司	按应纳税所得额的 20%计缴 (注)

注：浙江奥马科智能设备有限公司、温州速马执行器有限公司、钮漫思特(湖州)控制设备有限公司满足小微企业税收优惠条件。

2、 税收优惠及批文

本公司于2024年12月6日通过高新复审，取得了浙江省科学技术厅、浙江省财政厅、国家税务总局浙江省税务局颁发的GR202433002708号高新技术企业证书，有效期三年。报告期内，本公司按应纳税所得额的15%计缴企业所得税。

上海轻叶工程科技有限公司于2023年12月12日通过高新复审，取得了上海市科学技术委员会、上海市财政局、国家税务总局上海市税务局颁发的GR202331004759号高新技术企业证书，有效期三年。报告期内，上海轻叶工程科技有限公司按应纳税所得额的15%计缴企业所得税。

根据《关于先进制造业企业增值税加计抵减政策的公告》（财政部 税务总局公告2023年第43号），自2023年1月1日至2027年12月31日，允许先进制造业企业按照当期可抵扣进项税额加计5%抵减应纳增值税税额。浙江中德自控科技股份有限公司享受该优惠。

根据《财政部 税务总局关于进一步支持小微企业和个体工商户发展有关税费政策的公告》（财政部 税务总局公告2023年第12号），自2023年1月1日至2027年12月31日，对增值税小规模纳税人、小型微利企业和个体工商户减半征收资源税（不含水资源税）、城市维护建设税、房产税、城镇土地使用税、印花税（不含证券交易印花税）、耕地占用税和教育费附加、地方教育附加。对小型微利企业减按25%计算应纳税所得额，按20%的税率缴纳企业所得税政策，延续执行至2027年12月31日。本公司子公司浙江奥马科智能设备有限公司、温州速马执行器有限公司、钮漫思特（湖州）控制设备有限公司适用上述政策。

六、 合并财务报表项目注释

以下注释项目（含公司财务报表主要项目注释）除非特别指出，“年初”指 2025 年 1 月 1 日，“年末”指 2025 年 6 月 30 日，“上年年末”指 2024 年 12 月 31 日，“本期”指 2025 年 1-6 月，“上期”指 2024 年 1-6 月。

1、 货币资金

项 目	年末余额	年初余额
库存现金	10,073.29	63,666.75
银行存款	21,289,081.54	30,439,722.58
其他货币资金	3,917,705.18	6,859,909.47
合 计	25,216,860.01	37,363,298.80

2、 交易性金融资产

项 目	年末余额	年初余额	指定理由和依据
以公允价值计量且其变动计入当期损益的金融资产	5,011,162.69	20,207,967.52	——
其中：银行理财产品	5,011,162.69	20,207,967.52	——

项 目	年末余额	年初余额	指定理由和依据
合 计	5,011,162.69	20,207,967.52	——

3、 应收票据

(1) 应收票据分类列示

项 目	年末余额	年初余额
银行承兑汇票	18,566,279.26	20,896,206.97
商业承兑汇票	1,473,427.40	3,865,340.00
小 计	20,039,706.66	24,761,546.97
减：坏账准备	89,858.87	361,710.15
合 计	19,949,847.79	24,399,836.82

(2) 年末无已质押的应收票据

(3) 年末已背书或贴现且在资产负债表日尚未到期的应收票据

项 目	年末终止确认金额	年末未终止确认金额
银行承兑汇票		17,398,187.33
商业承兑汇票		1,473,427.40
合 计		18,871,614.73

(4) 按坏账计提方法分类披露

类 别	年末余额				
	账面余额		坏账准备		账面价值
	金额	比例 (%)	金额	计提比例 (%)	
按组合计提坏账准备	20,039,706.66	100.00	89,858.87	0.45	19,949,847.79
其中：					
银行承兑汇票	18,566,279.26	92.65			18,566,279.26
商业承兑汇票	1,473,427.40	7.35	89,858.87	6.10	1,383,568.53
合 计	20,039,706.66	——	89,858.87	——	19,949,847.79

类 别	年初余额				
	账面余额		坏账准备		账面价值
	金额	比例 (%)	金额	计提比例 (%)	
按组合计提坏账准备	24,761,546.97	100.00	361,710.15	1.46	24,399,836.82
其中：					
银行承兑汇票	20,896,206.97	84.39			20,896,206.97
商业承兑汇票	3,865,340.00	15.61	361,710.15	9.36	3,503,629.85
合 计	24,761,546.97	—	361,710.15	—	24,399,836.82

① 组合中，按商业承兑汇票组合计提坏账准备的应收票据

项 目	年末余额		
	应收票据	坏账准备	计提比例 (%)
1 年以内	1,408,677.40	70,433.87	5
2-3 年	64,750.00	19,425.00	30
合计	1,473,427.40	89,858.87	6.10

(5) 坏账准备的情况

类 别	年初余额	本年变动金额				年末余额
		计提	收回或转回	转销或核销	其他变动	
商业承兑汇票	361,710.15	-271,851.28				89,858.87
合 计	361,710.15	-271,851.28				89,858.87

(6) 本年无实际核销的应收票据

4、 应收账款

(1) 按账龄披露

账 龄	年末余额	年初余额
1 年以内	271,638,938.10	235,442,620.15
1 至 2 年	64,118,453.93	69,415,977.73

账 龄	年末余额	年初余额
2 至 3 年	27,185,005.90	17,547,139.65
3 至 4 年	6,907,296.12	4,532,610.11
4 至 5 年	8,652,783.09	7,995,047.68
5 年以上	21,214,685.92	24,387,700.00
小 计	399,717,163.06	359,321,095.32
减：坏账准备	60,778,140.24	58,248,578.80
合 计	338,939,022.82	301,072,516.52

(2) 按坏账计提方法分类列示

类 别	年末余额				
	账面余额		坏账准备		账面价值
	金额	比例 (%)	金额	计提比例 (%)	
单项计提坏账准备的应收账款	18,617,444.80	4.66	18,617,444.80	100.00	
按组合计提坏账准备的应收账款	381,099,718.26	95.34	42,160,695.44	11.06	338,939,022.82
其中：					
账龄组合	381,099,718.26	95.34	42,160,695.44	11.06	338,939,022.82
合 计	399,717,163.06	—	60,778,140.24	—	338,939,022.82

(续)

类 别	年初余额				
	账面余额		坏账准备		账面价值
	金额	比例 (%)	金额	计提比例 (%)	
单项计提坏账准备的应收账款	21,806,492.87	6.07	21,806,492.87	100.00	
按组合计提坏账准备的应收账款	337,514,602.45	93.93	36,442,085.93	10.80	301,072,516.52
其中：					

类 别	年初余额				
	账面余额		坏账准备		账面价值
	金额	比例 (%)	金额	计提比例 (%)	
账龄组合	337,514,602.45	93.93	36,442,085.93	10.80	301,072,516.52
合 计	359,321,095.32	—	58,248,578.80	—	301,072,516.52

① 年末单项计提坏账准备的应收账款

应收账款（按单位）	年末余额			
	账面余额	坏账准备	计提比例 (%)	计提理由
海南汉地流体材料有限公司	5,169,028.63	5,169,028.63	100.00%	诉讼已进行判决
国恩化学（东明）有限公司	2,870,420.00	2,870,420.00	100.00%	客户破产重组
山东菏泽玉皇化工有限公司	2,109,572.40	2,109,572.40	100.00%	客户破产重组
广东华峰能源集团有限公司	2,073,661.39	2,073,661.39	100.00%	客户破产重组
JSC OGCC KAZSTROYSERVICE	2,000,859.37	2,000,859.37	100.00%	国外项目，团队已解散，收回可能性较小
山东天宏新能源化工有限公司	1,058,951.00	1,058,951.00	100.00%	客户破产重组
山东玉皇盛世化工股份有限公司	1,045,202.51	1,045,202.51	100.00%	客户破产重组
东营市佳昊化工有限责任公司	927,122.00	927,122.00	100.00%	客户破产重组
胜利油田长安特易节能设备有限责任公司	660,000.00	660,000.00	100.00%	诉讼已进行判决
东营利源环保科技有限公司	652,740.00	652,740.00	100.00%	客户已被列为失信执行人
山东玉皇化工有限公司	41,876.00	41,876.00	100.00%	客户破产重组
江西赛维 LDK 光伏硅科技有限公司	8,011.50	8,011.50	100.00%	客户破产重组
合计	18,617,444.80	18,617,444.80	—	—

② 组合中，按账龄组合计提坏账准备的应收账款

项 目	年末余额		
	账面余额	坏账准备	计提比例 (%)

项 目	年末余额		
	账面余额	坏账准备	计提比例（%）
1 年以内	271,638,938.10	13,581,946.90	5.00
1—2 年	64,118,453.93	6,411,845.39	10.00
2—3 年	27,185,005.90	8,155,501.77	30.00
3—4 年	6,907,296.12	3,453,648.06	50.00
4—5 年	3,461,354.46	2,769,083.57	80.00
5 年以上	7,788,669.75	7,788,669.75	100.00
合 计	381,099,718.26	42,160,695.44	

(3) 坏账准备的情况

类 别	年初余额	本年变动金额				年末余额
		计提	收回或转回	转销或核销	其他变动	
单项计提预期信用损失的应收账款	21,806,492.87		424,659.10	2,764,388.97		18,617,444.80
按组合计提预期信用损失的应收账款	36,442,085.93	5,718,609.51				42,160,695.44
其中：账龄组合	36,442,085.93	5,718,609.51				42,160,695.44
合 计	58,248,578.80	5,718,609.51	424,659.10	2,764,388.97		60,778,140.24

其中：本年坏账准备收回或转回金额重要的

单位名称	收回或转回金额	转回原因	收回方式	确定原坏账准备计提比例的依据及其合理性
山东昌邑石化有限公司	224,659.10	收到货款	银行存款	客户破产重组，预计无法收回
国恩化学（东明）有限公司	200,000.00	收到货款	银行存款	客户破产重组，预计无法收回
合 计	424,659.10	——	——	——

(4) 本年实际核销的应收账款情况

项 目	核销金额
实际核销的应收账款	2,764,388.97

其中：重要的应收账款核销情况

单位名称	应收账款性质	核销金额	核销原因	履行的核销程序	是否因关联交易产生
广东华峰能源集团有限公司	货款	2,764,388.97	债务重组	管理层决议	否
合 计	—	2,764,388.97	—	—	—

(5) 按欠款方归集的年末余额前五名的应收账款和合同资产情况

单位名称	应收账款年末余额	合同资产年末余额	应收账款和合同资产年末余额	占应收账款和合同资产年末余额合计数的比例(%)	坏账准备年末余额
中国石油化工集团有限公司	88,682,798.68	5,812,225.80	94,495,024.48	21.79	6,491,418.62
中国石油天然气集团有限公司	70,799,964.99	12,056,172.85	82,856,137.84	19.10	4,686,574.39
山东裕龙石化有限公司	19,206,944.71	580,053.60	19,786,998.31	4.56	2,779,161.75
安庆国储石油基地有限责任公司	11,150,000.00		11,150,000.00	2.57	557,500.00
惠生工程(中国)有限公司	8,789,343.80	1,022,980.20	9,812,324.00	2.26	939,551.10
合 计	198,629,052.18	19,471,432.45	218,100,484.63	50.28	15,454,205.86

5、合同资产

(1) 合同资产情况

项 目	年末余额			年初余额		
	账面余额	减值准备	账面价值	账面余额	减值准备	账面价值
未到期的质保金	33,995,460.52	1,861,637.14	32,133,823.38	37,111,419.77	2,061,737.57	35,049,682.20
合 计	33,995,460.52	1,861,637.14	32,133,823.38	37,111,419.77	2,061,737.57	35,049,682.20

(2) 按坏账计提方法分类披露

类 别	年末余额				
	账面余额		坏账准备		账面价值
	金额	比例(%)	金额	计提比例(%)	
按单项计提坏账准备					
按账龄组合计提坏账准备	33,995,460.52	100.00	1,861,637.14	5.48	32,133,823.38
其中：					
未到期的质保金	33,995,460.52	100.00	1,861,637.14	5.48	32,133,823.38
合 计	33,995,460.52	—	1,861,637.14	—	32,133,823.38

类 别	年初余额				
	账面余额		坏账准备		账面价值
	金额	比例(%)	金额	计提比例(%)	
按单项计提坏账准备					
按账龄组合计提坏账准备	37,111,419.77	100.00	2,061,737.57	5.56	35,049,682.20
其中：					
未到期的质保金	37,111,419.77	100.00	2,061,737.57	5.56	35,049,682.20
合 计	37,111,419.77	—	2,061,737.57	—	35,049,682.20

① 组合中，按账龄组合计提坏账准备的合同资产

项 目	年末余额		
	合同资产	坏账准备	计提比例(%)
1 年以内	31,630,178.32	1,581,508.92	5.00
1—2 年	2,147,282.20	214,728.22	10.00
2—3 年	218,000.00	65,400.00	30.00

项 目	年末余额		
	合同资产	坏账准备	计提比例（%）
合 计	33,995,460.52	1,861,637.14	

(3) 本年合同资产计提坏账准备情况

项 目	年初余额	本年变动金额				年末余额	原 因
		本年计提	本年收回或转回	本年转销/核销	其他变动		
单项计提预期信用损失的应收账款							
按组合计提预期信用损失的应收账款	2,061,737.57	-200,100.43				1,861,637.14	质保金对应合同资产减值准备
其中：账龄组合	2,061,737.57	-200,100.43				1,861,637.14	
合 计	2,061,737.57	-200,100.43				1,861,637.14	——

(4) 本年无实际核销的合同资产情况

6、应收款项融资

(1) 应收款项融资分类列示

项 目	年末余额	年初余额
应收票据	561,838.64	723,622.67
合 计	561,838.64	723,622.67

(2) 年末无已质押的应收款项融资

(3) 年末已背书或贴现且在资产负债表日尚未到期的应收款项融资

项 目	年末终止确认金额	年末未终止确认金额
银行承兑汇票	15,416,562.53	
合 计	15,416,562.53	

(4) 应收款项融资本年增减变动及公允价值变动情况

项 目	年初余额	本年变动	年末余额
-----	------	------	------

	成本	公允价值 变动	成本	公允价值 变动	成本	公允价值 变动
应收票据	723,622.67		-161,784.03		561,838.64	
合 计	723,622.67		-161,784.03		561,838.64	

7、预付款项

(1) 预付款项按账龄列示

账 龄	年末余额		年初余额	
	金额	比例 (%)	金额	比例 (%)
1 年以内	10,817,042.51	93.97	11,085,552.79	94.47
1 至 2 年	386,144.45	3.35	407,932.11	3.48
2 至 3 年	204,512.07	1.78	122,312.05	1.04
3 年以上	103,273.17	0.90	118,442.60	1.01
合 计	11,510,972.20	100.00	11,734,239.55	100.00

(2) 按预付对象归集的年末余额前五名的预付款情况

单位名称	年末余额	占预付账款年末余额合计数的比例 (%)
山东浩合工业自动化技术有限公司	1,418,892.00	12.33
浙江默护工业自动化有限公司	950,006.40	8.25
济南捷成机电设备工程有限公司	574,842.28	4.99
华卓控制（北京）技术有限公司	465,600.00	4.04
北京瑞拓江南自控设备有限公司	384,000.00	3.34
合 计	3,793,340.68	32.95

8、其他应收款

项 目	年末余额	年初余额
应收利息		

项 目	年末余额	年初余额
应收股利		
其他应收款	7,761,378.83	7,433,353.54
合 计	7,761,378.83	7,433,353.54

(1) 其他应收款

① 按账龄披露

账 龄	年末余额	年初余额
1 年以内	6,071,249.95	5,473,870.55
1 至 2 年	1,173,528.53	1,888,719.34
2 至 3 年	1,053,412.86	670,091.00
3 至 4 年	398,113.41	118,596.00
4 至 5 年	5,350.00	24,837.00
5 年以上	311,678.14	379,870.14
小 计	9,013,332.89	8,555,984.03
减：坏账准备	1,251,954.06	1,122,630.49
合 计	7,761,378.83	7,433,353.54

② 按款项性质分类情况

款项性质	年末账面余额	年初账面余额
押金、保证金	5,822,296.48	5,671,058.13
员工备用金及代垫款	1,660,466.77	1,361,401.68
其他	1,530,569.64	1,523,524.22
小 计	9,013,332.89	8,555,984.03
减：坏账准备	1,251,954.06	1,122,630.49
合 计	7,761,378.83	7,433,353.54

③ 坏账准备计提情况

	第一阶段	第二阶段	第三阶段	
坏账准备	未来 12 个月 预期信用损失	整个存续期预 期信用损失(未 发生信用减值)	整个存续期预期 信用损失(已发 生信用减值)	合计
2025 年 1 月 1 日余额	1,122,630.49			1,122,630.49

坏账准备	第一阶段	第二阶段	第三阶段	合计
	未来 12 个月 预期信用损失	整个存续期预 期信用损失(未 发生信用减值)	整个存续期预期 信用损失(已发 生信用减值)	
2025 年 1 月 1 日余额在 本年:				
——转入第二阶段				
——转入第三阶段				
——转回第二阶段				
——转回第一阶段				
本年计提	177,098.57			177,098.57
本年转回				
本年转销				
本年核销	47,775.00			47,775.00
其他变动				
2025 年 06 月 30 日余额	1,251,954.06			1,251,954.06

④ 坏账准备的情况

类 别	年初余额	本年变动金额				年末余额
		计提	收回或转回	转销或核销	其他变 动	
按组合计提 坏账准备	1,122,630.49	177,098.57		47,775.00		1,251,954.06
合 计	1,122,630.49	177,098.57		47,775.00		1,251,954.06

⑤ 本年实际核销的其他应收款情况

项 目	核销金额
实际核销的其他应收款	47,775.00

⑥ 按欠款方归集的年末余额前五名的其他应收款情况

单位名称	年末余额	占其他应收款 年末余额合计 数的比例(%)	款项性质	账龄	坏账准备 年末余额
陕西正勤自控设备 有限公司	990,271.01	10.99	其他	1-2 年 &2-3 年	212,948.56
中化能源科技有限 公司上海分公司	641,730.15	7.12	押金、保 证金&其 他	1 年以内	32,086.51
中国石化国际事业 有限公司南京招标 中心	428,917.09	4.76	押金、保 证金	1 年以内	21,445.85

单位名称	年末余额	占其他应收款 年末余额合计 数的比例（%）	款项性质	账龄	坏账准备 年末余额
北方华锦联合石化 有限公司	353,300.00	3.92	押金、保 证金	1 年以内	17,665.00
山东裕龙石化有限 公司	350,000.00	3.88	押金、保 证金	1 年以内 &3-4 年	152,500.00
合 计	2,764,218.25	30.67	—	—	436,645.92

9、 存货

（1） 存货分类

项 目	年末余额		
	账面余额	存货跌价准备/合同履 约成本减值准备	账面价值
原材料	33,262,359.01	6,453,549.07	26,808,809.94
在产品	12,666,932.31		12,666,932.31
委托加工物资	536,312.84		536,312.84
周转材料	1,785,208.02		1,785,208.02
半成品	16,178,953.88	747,686.32	15,431,267.56
库存商品	6,622,522.35	1,511,903.65	5,110,618.70
发出商品	6,828,053.36	287,284.44	6,540,768.92
合同履约成本	197,189.08		197,189.08
合 计	78,077,530.85	9,000,423.48	69,077,107.37

项 目	年初余额		
	账面余额	存货跌价准备/合同履 约成本减值准备	账面价值
原材料	34,127,213.80	5,867,204.94	28,260,008.86
在产品	9,614,148.74		9,614,148.74
委托加工物资	1,002,408.19		1,002,408.19
周转材料	1,794,456.13		1,794,456.13
半成品	17,228,714.45		17,228,714.45
库存商品	5,042,355.69	1,375,311.15	3,667,044.54
发出商品	16,053,579.60	1,154,786.48	14,898,793.12

项 目	年初余额		
	账面余额	存货跌价准备/合同履约成本减值准备	账面价值
合同履约成本	1,511,609.94		1,511,609.94
合 计	86,374,486.54	8,397,302.57	77,977,183.97

(2) 存货跌价准备及合同履约成本减值准备

项 目	年初余额	本年增加金额		本年减少金额		年末余额
		计提	其他	转回或 转销	其他	
原材料	5,867,204.94	1,558,641.61		972,297.48		6,453,549.07
半成品		747,686.32				747,686.32
库存商品	1,375,311.15	189,529.91		52,937.41		1,511,903.65
发出商品	1,154,786.48	287,284.44		1,154,786.48		287,284.44
合 计	8,397,302.57	2,783,142.28		2,180,021.37		9,000,423.48

10、 其他流动资产

项 目	年末余额	年初余额
增值税待认证进项税额	2,381,099.75	1,326,710.60
待摊费用	234,512.55	35,250.00
合 计	2,615,612.30	1,361,960.60

11、其他权益工具投资

(1) 其他权益工具投资情况

项目	年 初 余 额	本年增减变动					年 末 余 额	本 年 确 认 的 股 利 收 入	累 计 计 入 其 他 综 合 收 益 的 利 得	累 计 计 入 其 他 综 合 收 益 的 损 失	指定为以 公允价值 计量且其 变动计入 其他综合 收益的原 因
		追 加 投 资	减 少 投 资	本 年 计 入 其 他 综 合 收 益 的 利 得	本 年 计 入 其 他 综 合 收 益 的 损 失	其 他					
山 东 长 盈 产 业 发 展 有 限 公 司											战略性投 资
珠 海 华 沣 壹 号 企 业 管 理 合 伙 企 业(有 限 合 伙)											战略性投 资

1、根据公司客户东辰控股集团有限公司破产管理人公布破产重组计划，对普通债权人 10 万以上的债权，按普通债权清偿率进行现金清偿或按照现金清偿金额转为对石油化工板块的股权投资。公司同意将对其的债权转为股权。2021 年 7 月，公司与新平台山东长盈产业发展有限公司、广东华峰能源集团有限公司签订债权转移协议，将其持有的债权转为对山东长盈产业发展有限公司的股权，持有其 0.29283%的股权。

2、公司根据广东省珠海市中级人民法院民事裁定书((2019)粤 04 破 17 号之七(2020)粤 04 破 14—18 号)批准的重整计划。2025 年 5 月，公司将其部分债权转为通过持有珠海华沣壹号企业管理合伙企业（有限合伙）份额间接持有华峰石化的 0.34085%的股权。

12、 固定资产

项 目	年末余额	年初余额
固定资产	114,548,178.66	120,454,612.95
固定资产清理		
合 计	114,548,178.66	120,454,612.95

(1) 固定资产

① 固定资产情况

项 目	房屋、建筑 物	机器设备	运输设备	电子及其他 设备	合 计
一、账面原值					
1、年初余额	90,063,080.9 3	72,240,129.0 5	14,506,094.62	12,811,971.78	189,621,276.38
2、本年增加金额		417,486.67	359,283.19		776,769.86
（1）购置		417,486.67	359,283.19		776,769.86
（2）在建工程转 入					
（3）其他					
3、本年减少金额		205,555.56			205,555.56
（1）处置或报废		205,555.56			205,555.56
（2）其他					
4、年末余额	90,063,080.9 3	72,452,060.1 6	14,865,377.81	12,811,971.78	190,192,490.68
二、累计折旧					-
1、年初余额	26,383,633.0 3	29,008,132.3 6	7,332,373.39	6,442,524.65	69,166,663.43
2、本年增加金额	2,122,312.15	2,734,205.91	969,337.14	847,071.17	6,672,926.37
（1）计提	2,122,312.15	2,734,205.91	969,337.14	847,071.17	6,672,926.37
（2）其他					
3、本年减少金额		195,277.78			195,277.78
（1）处置或报废		195,277.78			195,277.78
（2）其他					

项 目	房屋、建筑 物	机器设备	运输设备	电子及其他 设备	合 计
4、年末余额	28,505,945.18	31,547,060.49	8,301,710.53	7,289,595.82	75,644,312.02
三、减值准备					
1、年初余额					
2、本年增加金额					
（1）计提					
3、本年减少金额					
（1）处置或报废					
4、年末余额					
四、账面价值					
1、年末账面价值	61,557,135.75	40,904,999.67	6,563,667.28	5,522,375.96	114,548,178.66
2、年初账面价值	63,679,447.90	43,231,996.69	7,173,721.23	6,369,447.13	120,454,612.95

② 无暂时闲置的固定资产。

③ 无经营租赁租出的固定资产。

④ 未办妥产权证书的固定资产情况

项 目	账面价值	未办妥产权证书的原因
活动板房 2	240,749.10	历史原因

13、 在建工程

项 目	年末余额	年初余额
在建工程	6,379,857.95	56,264.54
合 计	6,379,857.95	56,264.54

（1） 在建工程

① 在建工程情况

项 目	年末余额		
	账面余额	减值准备	账面价值
智能执行器项目工程			

项 目	年末余额		
	账面余额	减值准备	账面价值
智能执行器项目工程（二期）	2,252,796.95		2,252,796.95
球阀装配线	1,125,290.80	1,069,026.26	56,264.54
自动生产线	1,946,902.65		1,946,902.65
数控立式车磨复合机床	2,123,893.81		2,123,893.81
合 计	7,448,884.21	1,069,026.26	6,379,857.95

（续）

项 目	年初余额		
	账面余额	减值准备	账面价值
智能执行器项目工程			
智能执行器项目工程（二期）			
球阀装配线	1,125,290.80	1,069,026.26	56,264.54
自动生产线			
数控立式车磨复合机床			
合 计	1,125,290.80	1,069,026.26	56,264.54

② 重要在建工程项目本年变动情况

项目名称	预算数	年初余额	本年增加金额	本年转入 固定资产 金额	本年其他 减少金额	年末余额	工程累计投 入占预算比 例（%）	工程 进度	利息 资本 化累 计金 额	其 中： 本年 利息 资本 化金 额	本年利 息资本 化率 （%）	资金 来源
智能执行器 项 目 工 程 （二期）	71,079,000.00		2,252,796.95			2,252,796.95	8.85%	在建				自有 资金
自动生产线	1,946,902.65		1,946,902.65			1,946,902.65	100.00%	在建				自有 资金
数控立式车 磨复合机床	2,123,893.81		2,123,893.81			2,123,893.81	100.00%	在建				自有 资金
合 计	75,149,796.46		6,323,593.41			6,323,593.41						

③ 本年计提在建工程减值准备情况

本期无计提在建工程减值准备的情况

14、使用权资产

(1) 使用权资产情况

项 目	房屋及建筑物	合 计
一、账面原值		
1、年初余额	7,935,792.13	7,935,792.13
2、本年增加金额		
(1) 新增租赁		
3、本年减少金额		
(1) 处置		
(2) 其他减少		
4、年末余额	7,935,792.13	7,935,792.13
二、累计折旧		
1、年初余额	4,384,125.67	4,384,125.67
2、本年增加金额		
(1) 计提	721,550.20	721,550.20
3、本年减少金额		
(1) 处置		
(2) 其他减少		
4、年末余额	5,105,675.870	5,105,675.870
三、减值准备		
1、年初余额		
2、本年增加金额		
(1) 计提		
3、本年减少金额		
(1) 处置		
4、年末余额		
四、账面价值		
1、年末账面价值	2,830,116.26	2,830,116.26
2、年初账面价值	3,551,666.46	3,551,666.46

15、 无形资产

(1) 无形资产情况

项 目	土地使用权	软件使用权	合计
一、账面原值			
1、年初余额	16,284,320.00	1,961,819.90	18,246,139.90
2、本年增加金额		401,011.15	401,011.15
(1) 购置		401,011.15	401,011.15
3、本年减少金额			
(1) 处置			
4、年末余额	16,284,320.00	2,362,831.05	18,647,151.05
二、累计摊销			
1、年初余额	3,319,507.22	1,010,659.83	4,330,167.05
2、本年增加金额	162,843.18	110,637.83	273,481.01
(1) 计提	162,843.18	110,637.83	273,481.01
3、本年减少金额			
(1) 处置			
4、年末余额	3,482,350.40	1,121,297.66	4,603,648.06
三、减值准备			
1、年初余额			
2、本年增加金额			
(1) 计提			
3、本年减少金额			
(1) 处置			
4、年末余额			
四、账面价值			
1、年末账面价值	12,801,969.60	1,241,533.39	14,043,502.99
2、年初账面价值	12,964,812.78	951,160.07	13,915,972.85

(2) 无未办妥产权证书的土地使用权情况

(3) 无使用寿命不确定的无形资产情况

(4) 重要的单项无形资产情况

项 目	年末账面价值	剩余摊销期限（月）
长兴大道 659 号土地	5,219,487.06	401.00
长兴大道 399 号土地	7,582,482.54	538.00

16、 长期待摊费用

项 目	年初余额	本年增加 金额	本年摊销 金额	其他减少 金额	年末余额
装修	1,366,822.12		195,260.28		1,171,561.84
其他	172,726.29		87,486.90		85,239.39
合 计	1,539,548.41		282,747.18		1,256,801.23

17、 递延所得税资产/递延所得税负债

(1) 未经抵销的递延所得税资产明细

项 目	年末余额		年初余额	
	可抵扣暂时性 差异	递延所得税 资产	可抵扣暂时性 差异	递延所得税 资产
信用减值损失	54,117,452.05	8,117,617.81	51,930,888.04	7,789,633.21
资产减值准备	11,078,770.35	1,661,815.55	10,678,496.29	1,601,774.44
内部交易未实现利润	468,887.20	70,333.08	774,256.87	116,138.53
尚未解锁股权激励摊 销	21,512,284.43	3,226,842.66	20,717,796.19	3,107,669.43
租赁负债	3,116,280.77	155,814.03	4,671,145.42	233,557.27
递延收益	7,330,358.51	1,099,553.78	7,517,629.15	1,127,644.37
合 计	97,624,033.31	14,331,976.91	96,290,211.96	13,976,417.25

(2) 未经抵销的递延所得税负债明细

项 目	年末余额	年初余额
-----	------	------

	应纳税暂时性 差异	递延所得税 负债	应纳税暂时性 差异	递延所得税 负债
使用权资产	2,830,116.26	143,084.28	3,551,666.46	181,055.95
2022 年第四季度购入 固定资产加计扣除	755,783.91	113,367.59	806,386.11	120,957.92
理财产品公允价值变 动	11,162.69	1,674.40	207,967.52	31,195.13
合 计	3,597,062.86	258,126.27	4,566,020.09	333,209.00

(3) 未确认递延所得税资产明细

项 目	年末余额	年初余额
可抵扣暂时性差异	8,854,817.65	8,651,601.51
可抵扣亏损	14,064,234.01	12,695,776.76
合 计	22,919,051.66	21,347,378.27

(4) 未确认递延所得税资产的可抵扣亏损将于以下年度到期

年 份	年末余额	年初余额
2027	3,941,099.69	3,941,099.69
2028	7,189,224.55	7,189,224.55
2029	1,058,710.14	1,058,710.14
2030	396,003.48	396,003.48
2031		
2032	102,529.45	102,529.45
2033	8,209.45	8,209.45
2034		
2035	1,368,457.25	
合 计	14,064,234.01	12,695,776.76

18、 其他非流动资产

项 目	年末余额		
	账面余额	减值准备	账面价值
预付长期资产购置款	3,857,472.00		3,857,472.00

项 目	年末余额		
	账面余额	减值准备	账面价值
合 计	3,857,472.00		3,857,472.00

(续)

项 目	年初余额		
	账面余额	减值准备	账面价值
预付长期资产购置款	4,036,922.00		4,036,922.00
合 计	4,036,922.00		4,036,922.00

19、 所有权或使用权受限资产

项 目	年末			
	账面余额	账面价值	受限类型	受限情况
货币资金	3,095,050.40	3,095,050.40	保证金	承兑保证金、 履约保证金
固定资产	70,442,819.41	49,816,652.75	抵押	抵押用于短期借款
无形资产	16,284,320.00	12,801,969.60	抵押	抵押用于短期借款
合 计	89,822,189.81	65,713,672.75	——	——

(续)

项 目	年初			
	账面余额	账面价值	受限类型	受限情况
货币资金	6,596,683.97	6,596,683.97	保证金	承兑保证金、 履约保证金
固定资产	30,216,406.75	11,919,476.18	抵押	抵押用于短期借款
无形资产	7,828,020.00	5,297,767.26	抵押	抵押用于短期借款
合 计	44,641,110.72	23,813,927.41	——	——

20、 短期借款

(1) 短期借款分类

项 目	年末余额	年初余额
抵押借款	57,042,486.12	35,038,500.00
保证借款	17,012,277.78	29,033,901.38
信用借款	26,021,805.56	36,040,531.94
合 计	100,076,569.46	100,112,933.32

抵押借款的抵押资产类别以及金额，参见附注六、19。

(2) 无已逾期未偿还的短期借款情况

21、 应付票据

种 类	年末余额	年初余额
银行承兑汇票	5,000,000.00	10,000,000.00
合 计	5,000,000.00	10,000,000.00

注：于本年末无已到期未支付的应付票据。

22、 应付账款

(1) 应付账款列示

项 目	年末余额	年初余额
材料采购	89,180,793.50	95,022,687.30
费用	4,521,643.37	4,958,529.47
长期资产采购款	4,576,033.05	3,407,202.61
合 计	98,278,469.92	103,388,419.38

(2) 无账龄超过 1 年或逾期的重要应付账款

23、 合同负债

(1) 合同负债情况

项 目	年末余额	年初余额
-----	------	------

项 目	年末余额	年初余额
预收销售款	8,018,834.31	9,824,898.56
合 计	8,018,834.31	9,824,898.56

(2) 无账龄超过 1 年的重要合同负债

24、 应付职工薪酬

(1) 应付职工薪酬列示

项目	年初余额	本年增加	本年减少	年末余额
一、短期薪酬	10,535,577.46	25,461,553.67	28,629,857.18	7,367,273.95
二、离职后福利-设定提存计划	210,171.20	1,707,929.43	1,651,597.59	266,503.04
三、辞退福利				
合 计	10,745,748.66	27,169,483.10	30,281,454.77	7,633,776.99

(2) 短期薪酬列示

项目	年初余额	本年增加	本年减少	年末余额
1、工资、奖金、津贴和补贴	10,137,596.83	22,365,258.88	25,573,311.13	6,929,544.58
2、职工福利费	38,956.70	1,421,299.15	1,408,306.78	51,949.07
3、社会保险费	141,291.40	1,057,324.48	1,031,847.58	166,768.30
其中：医疗保险费	117,327.46	896,182.39	873,996.93	139,512.92
工伤保险费	23,963.94	161,142.09	157,850.65	27,255.38
4、住房公积金	5,585.00	490,682.00	480,206.00	16,061.00
5、工会经费和职工教育经费	212,147.53	126,989.16	136,185.69	202,951.00
合 计	10,535,577.46	25,461,553.67	28,629,857.18	7,367,273.95

(3) 设定提存计划列示

项 目	年初余额	本年增加	本年减少	年末余额
1、基本养老保险	203,418.01	1,656,116.92	1,601,079.30	258,455.63
2、失业保险费	6,753.19	51,812.51	50,518.29	8,047.41
合 计	210,171.20	1,707,929.43	1,651,597.59	266,503.04

25、 应交税费

项 目	年末余额	年初余额
增值税	1,379,560.69	2,112,108.56
企业所得税	2,840,209.7	2,402,164.83
城市维护建设税	94,408.41	135,272.11
教育费附加	56,645.04	67,707.20
地方教育费附加	60,626.28	76,665.81
个人所得税		
房产税	252,895.53	499,573.02
城镇土地使用税	237,945.00	475,890.00
印花税	74,995.62	60,115.56
合 计	4,997,286.27	5,829,497.09

26、 其他应付款

项 目	年末余额	年初余额
应付利息		
应付股利	500.00	500.00
其他应付款	928,992.68	1,180,784.80
合 计	929,492.68	1,181,284.80

(1) 应付股利

项 目	年末余额	年初余额
普通股股利——分红	500.00	500.00
合 计	500.00	500.00

(2) 其他应付款**①按款项性质列示**

项 目	年末余额	年初余额
代垫款及其他	708,009.28	997,643.13

项 目	年末余额	年初余额
押金、保证金	220,983.40	183,141.67
合 计	928,992.68	1,180,784.80

②无账龄超过 1 年或逾期的重要其他应付款

27、 一年内到期的非流动负债

项 目	年末余额	年初余额
1 年内到期的租赁负债（附注六、29）	1,525,726.49	1,487,627.42
合 计	1,525,726.49	1,487,627.42

28、 其他流动负债

项 目	年末余额	年初余额
未终止确认应收票据	18,871,614.73	24,140,980.10
待转销项税额	972,118.85	1,078,378.43
合 计	19,843,733.58	25,219,358.53

29、 租赁负债

项 目	年初余额	本年增加			本年减少	年末余额
		新增租赁	本年利息	其他		
房屋建筑物	4,671,145.42				1,554,864.65	3,116,280.77
减：一年内到期的租赁负债（附注六、27）	1,487,627.42	——	——	——	——	1,525,726.49
合 计	3,183,518.00	——	——	——	——	1,590,554.28

注：本集团对租赁负债的流动性风险管理措施，以及年末租赁负债的到期期限分析参见本附注十一、3“流动性风险”。

30、 递延收益

项 目	年初余额	本年增加	本年减少	年末余额	形成原因
政府补助	3,819,999.03		166,259.68	3,653,739.35	生产制造方式转型示范项目专项资金

项 目	年初余额	本年增加	本年减少	年末余额	形成原因
政府补助	817,630.12		21,010.96	796,619.16	智能化改造奖励
政府补助	2,880,000.00			2,880,000.00	“小巨人”专项补助
合 计	7,517,629.15		187,270.64	7,330,358.51	—

31、 股本

项目	年初余额	本年增减变动（+、-）					年末余额
		发行新股	送股	公积金转股	其他	小计	
股份总数	66,446,072.00						66,446,072.00

32、 资本公积

项 目	年初余额	本年增加	本年减少	年末余额
股本溢价	36,675,605.61			36,675,605.61
其他资本公积	11,373,342.94	794,488.24		12,167,831.18
合 计	48,048,948.55	794,488.24		48,843,436.79

33、 专项储备

项 目	年初余额	本年增加	本年减少	年末余额
安全生产费	707,182.67	1,076,494.12	1,600,450.77	183,226.02
合 计	707,182.67	1,076,494.12	1,600,450.77	183,226.02

34、 盈余公积

项 目	年初余额	本年增加	本年减少	年末余额
法定盈余公积	34,216,915.66			34,216,915.66
合 计	34,216,915.66			34,216,915.66

注：根据《公司法》、公司章程的规定，本公司按净利润的 10%提取法定盈余公积。法定盈余公积累计额达到本公司注册资本 50%以上的，不再提取。

本公司在提取法定盈余公积金后，可提取任意盈余公积金。经批准，任意盈余公积金可用于弥补以前年度亏损或增加股本。

35、 未分配利润

项 目	年 末	年 初
调整前上年年末未分配利润	245,436,713.19	197,719,798.78
调整年初未分配利润合计数（调增+，调减-）		
调整后年初未分配利润	245,436,713.19	197,719,798.78
加：本年归属于母公司股东的净利润	18,400,102.98	47,716,914.41
减：提取法定盈余公积		
提取任意盈余公积		
提取一般风险准备		
应付普通股股利		
转作股本的普通股股利		
年末未分配利润	263,836,816.17	245,436,713.19

36、 营业收入和营业成本

（1） 营业收入和营业成本情况

项 目	本期发生额		上期发生额	
	收入	成本	收入	成本
主营业务	236,390,147.32	160,797,543.81	198,466,597.43	142,362,642.57
其他业务	64,182.97		67,916.33	
合 计	236,454,330.29	160,797,543.81	198,534,513.76	142,362,642.57

（2） 营业收入和营业成本的分解信息

合同分类	本期发生额		上期发生额	
	营业收入	营业成本	营业收入	营业成本
按商品类型分类：				
球阀	68,407,578.76	48,236,779.27	70,736,074.56	52,574,210.94

合同分类	本期发生额		上期发生额	
	营业收入	营业成本	营业收入	营业成本
闸阀	85,901,370.85	55,176,395.11	48,387,334.05	35,138,530.03
蝶阀	48,254,818.92	36,321,093.22	49,383,896.06	37,917,240.73
执行器	19,201,437.52	12,370,131.96	8,399,137.22	6,167,444.56
配件及其他	9,125,905.35	5,705,448.60	12,662,027.81	6,986,569.84
工业自动化产品	5,499,035.92	2,987,695.65	8,898,127.73	3,578,646.47
其他	64,182.97		67,916.33	
合 计	236,454,330.29	160,797,543.81	198,534,513.76	142,362,642.57

37、 税金及附加

项 目	本期发生额	上期发生额
城市维护建设税	421,061.02	208,865.37
教育费附加	271,451.54	125,315.05
地方教育费附加	172,302.90	83,543.37
房产税	363,925.20	159,786.51
城镇土地使用税	237,945.00	237,945.00
车船使用税	8,372.80	5,031.81
印花税	119,372.00	76,730.16
合 计	1,594,430.46	897,217.27

注：各项税金及附加的计缴标准详见附注五、税项。

38、 销售费用

项 目	本期发生额	上期发生额
销售服务费	5,904,874.26	4,960,977.47
职工薪酬	6,637,005.17	5,325,226.20
业务招待费	4,987,606.75	4,878,884.67
差旅费	2,331,678.65	2,390,085.74
招投标相关费用	2,078,863.08	2,929,762.25
办公费	259,119.30	210,948.38

项 目	本期发生额	上期发生额
房屋租赁费	238,335.71	249,518.86
使用权资产折旧	26,028.06	102,848.48
其他	1,438.00	1,909.82
合 计	22,464,948.98	21,050,161.87

39、 管理费用

项 目	本期发生额	上期发生额
员工薪酬	6,965,740.37	6,261,053.46
办公费	467,884.16	676,172.06
折旧费	1,118,707.34	1,096,085.32
差旅交通车辆费	821,153.18	1,028,489.27
业务招待费	1,830,265.90	1,089,458.83
中介机构费用	1,851,993.10	2,346,796.99
房租物业水电费	419,157.16	121,108.59
股份支付	794,488.24	926,050.84
其他	150,833.72	454,204.44
合 计	14,420,223.17	13,999,419.80

40、 研发费用

项 目	本期发生额	上期发生额
直接投入	4,025,900.95	3,369,801.44
职工薪酬	3,309,655.12	2,840,945.11
折旧及摊销	560,931.05	502,824.36
其他费用	188,080.27	200,178.76
合 计	8,084,567.39	6,913,749.67

41、 财务费用

项 目	本期发生额	上期发生额
-----	-------	-------

项 目	本期发生额	上期发生额
利息支出	1,709,290.19	2,081,481.08
减：利息收入	35,840.23	46,495.85
汇兑损益	-441.99	104,334.70
银行手续费	47,433.59	66,634.40
合 计	1,720,441.56	2,205,954.33

42、 其他收益

项 目	本期发生额	上期发生额	计入本年非经常性损益的金额
收到的扣缴税费手续费款	15,570.01	78,483.63	15,570.01
政府补助	457,250.27	416,888.16	457,250.27
增值税加计抵扣	866,531.51	822,021.05	
合 计	1,339,351.79	1,317,392.84	472,820.28

注：计入其他收益的政府补助的具体情况，请参阅附注十、“政府补助”。

43、 投资收益

项 目	本期发生额	上期发生额
交易性金融资产持有期间取得的投资收益	49,463.24	
合 计	49,463.24	

44、 公允价值变动收益

产生公允价值变动收益的来源	本期发生额	上期发生额
交易性金融资产	11,162.69	50,310.85
其中：银行理财产生的公允价值变动收益	11,162.69	50,310.85
合 计	11,162.69	50,310.85

45、 信用减值损失

项 目	本期发生额	上期发生额
应收票据减值损失	271,851.28	-3,012,237.63

项 目	本期发生额	上期发生额
应收账款减值损失	-5,293,950.41	755,927.99
其他应收款坏账损失	-177,098.57	-539,961.78
合 计	-5,199,197.70	-2,796,271.42

上表中，损失以“-”号填列，收益以“+”号填列。

46、 资产减值损失

项 目	本期发生额	上期发生额
存货跌价损失及合同履约成本减值损失	-2,783,142.28	-2,410,419.45
合同资产减值损失	200,100.43	-94,648.76
合 计	-2,583,041.85	-2,505,068.21

上表中，损失以“-”号填列，收益以“+”号填列。

47、 资产处置收益

项 目	本期发生额	上期发生额	计入本年非经常性损益的金额
固定资产处置	12,731.07		12,731.07
合 计	12,731.07		12,731.07

48、 营业外收入

项 目	本期发生额	上期发生额	计入本年非经常性损益的金额
其他	0.13	1.24	0.13
合 计	0.13	1.24	0.13

49、 营业外支出

项 目	本期发生额	上期发生额	计入本年非经常性损益的金额
对外捐赠支出	130,000.00	180,000.00	130,000.00
税收滞纳金		360.19	

项 目	本期发生额	上期发生额	计入本年非经常性损益的金额
其他	1,308.62	0.01	1,308.62
合 计	131,308.62	180,360.20	131,308.62

50、 所得税费用

(1) 所得税费用表

项 目	本期发生额	上期发生额
当期所得税费用	3,060,849.12	66,895.55
递延所得税费用	-430,642.39	413,357.15
合 计	2,630,206.73	480,252.70

(2) 会计利润与所得税费用调整过程

项 目	本期发生额
利润总额	20,871,335.67
按法定/适用税率计算的所得税费用	3,130,700.36
子公司适用不同税率的影响	-279,154.31
调整以前期间所得税的影响	
非应税收入的影响	
不可抵扣的成本、费用和损失的影响	732,680.34
使用前期未确认递延所得税资产的可抵扣亏损的影响	
本年未确认递延所得税资产的可抵扣暂时性差异或可抵扣亏损的影响	138,877.43
福利企业残疾人加计扣除的影响	-4,230.00
研发费用加计扣除的影响	-1,088,667.09
所得税费用	2,630,206.73

51、 现金流量表项目

(1) 与经营活动有关的现金

①收到其他与经营活动有关的现金

项 目	本期发生额	上期发生额
-----	-------	-------

项 目	本期发生额	上期发生额
政府补助收入	285,549.64	1,206,089.07
利息收入	35,840.23	46,495.85
备用金及其他	979,532.18	657,834.95
押金保证金	1,635,531.18	2,432,329.43
营业外收入	0.13	
合 计	2,936,453.36	4,342,749.30

②支付其他与经营活动有关的现金

项 目	本期发生额	上期发生额
付现费用	25,955,722.76	23,208,116.67
押金保证金	1,748,927.80	3,108,020.46
营业外支出	131,308.62	180,360.20
合 计	27,835,959.18	26,496,497.33

(2) 与投资活动有关的现金

①收到的重要的投资活动有关的现金

项 目	本期发生额	上期发生额
收回到期的银行理财	53,257,430.76	13,000,000.00
合 计	53,257,430.76	13,000,000.00

②支付的重要的投资活动有关的现金

项 目	本期发生额	上期发生额
购买银行理财	38,000,000.00	4,000,000.00
合 计	38,000,000.00	4,000,000.00

(3) 与筹资活动有关的现金

①支付其他与筹资活动有关的现金

项 目	本期发生额	上期发生额
支付租赁负债	1,621,264.72	956,319.93
合 计	1,621,264.72	956,319.93

②筹资活动产生的各项负债变动情况

项 目	年初余额	本年增加		本年减少		年末余额
		现金变动	非现金变动	现金变动	非现金变动	
短期借款	100,112,933.32	100,000,000.00	76,569.46	100,112,933.32		100,076,569.46
租赁负债	3,183,518.00			1,621,264.72	-28,301.00	1,590,554.28
合 计	103,296,451.32	100,000,000.00	76,569.46	101,734,198.04	-28,301.00	101,667,123.74

52、 现金流量表补充资料

(1) 现金流量表补充资料

补充资料	本期发生额	上期发生额
1、将净利润调节为经营活动现金流量：		
净利润	18,241,128.94	6,511,120.65
加：资产减值准备	2,583,041.85	2,505,068.21
信用减值损失	5,199,197.70	2,796,271.42
固定资产折旧、油气资产折耗、生产性生物资产折旧	6,672,926.37	4,213,452.82
使用权资产折旧	721,550.20	833,267.54
无形资产摊销	273,481.01	140,036.16
长期待摊费用摊销	282,747.18	343,483.51
处置固定资产、无形资产和其他长期资产的损失（收益以“－”号填列）	-12,731.07	
固定资产报废损失（收益以“－”号填列）		
公允价值变动损失（收益以“－”号填列）	-11,162.69	-50,310.85
财务费用（收益以“－”号填列）	1,708,848.20	2,081,502.14
投资损失（收益以“－”号填列）	-49,463.24	
递延所得税资产减少（增加以“－”号填列）	-355,559.66	366,242.71
递延所得税负债增加（减少以“－”号填列）	-75,082.73	47,114.44
存货的减少（增加以“－”号填列）	6,116,934.32	2,999,183.43
经营性应收项目的减少（增加以“－”号填列）	-31,700,857.94	4,450,371.54

补充资料	本期发生额	上期发生额
经营性应付项目的增加（减少以“－”号填列）	-23,419,780.99	-32,543,540.13
其他	270,531.59	1,347,464.19
经营活动产生的现金流量净额	-13,554,250.96	-3,959,272.22
2、不涉及现金收支的重大投资和筹资活动：		
债务转为资本		
一年内到期的可转换公司债券		
融资租入固定资产		
3、现金及现金等价物净变动情况：		
现金的年末余额	22,121,809.61	29,862,954.07
减：现金的年初余额	30,766,614.83	21,276,058.81
加：现金等价物的年末余额		
减：现金等价物的年初余额		
现金及现金等价物净增加额	-8,644,805.22	8,586,895.26

(2) 现金及现金等价物的构成

项 目	年末余额	年初余额
一、现金	22,121,809.61	30,766,614.83
其中：库存现金	10,073.29	63,666.75
可随时用于支付的银行存款	21,289,081.54	30,439,722.58
可随时用于支付的其他货币资金	822,654.78	263,225.50
二、现金等价物		
其中：三个月内到期的债券投资		
三、年末现金及现金等价物余额	22,121,809.61	30,766,614.83
其中：母公司或集团内子公司使用受限制的现金和现金等价物		

(3) 不属于现金及现金等价物的货币资金

项 目	本期金额	上期金额	理由
保证金	3,095,050.40	764,499.72	冻结保证金
合 计	3,095,050.40	764,499.72	——

53、 外币货币性项目

(1) 外币货币性项目

项 目	年末外币余额	折算汇率	年末折算人民币余额
货币资金			
其中：美元	88.8	7.1586	635.68
新加坡元	0.02	5.6179	0.11
应收账款			
其中：美元	21,383.63	7.1586	153,076.85

54、 租赁

(1) 本集团作为承租人

简化处理的短期租赁费用为 326,109.22 元；与租赁相关的现金流出总额为 1,988,740.59 元。

七、 研发支出

1、 按费用性质列示

项 目	本期发生额	上期发生额
直接投入	4,025,900.95	3,369,801.44
职工薪酬	3,309,655.12	2,840,945.11
折旧及摊销	560,931.05	502,824.36
其他费用	188,080.27	200,178.76
合 计	8,084,567.39	6,913,749.67
其中：费用化研发支出	8,084,567.39	6,913,749.67
资本化研发支出		

八、 合并范围的变更

本期合并范围无变更

九、 在其他主体中的权益

1、在子公司中的权益

(1) 本集团的构成

子公司名称	主要经营地	注册资本	注册地	业务性质	持股比例(%)		取得方式
					直接	间接	
上海轻叶工程科技有限公司	上海	1000.00 万元	上海	科技推广和应用服务业	100.00		收购
浙江奥马科智能设备有限公司	浙江湖州	1000.00 万元	浙江湖州	通用设备制造业	100.00		设立
温州速马执行器有限公司	浙江温州	300.00 万元	浙江温州	通用设备制造业		100.00	设立
钮漫思特(湖州)控制设备有限公司	浙江湖州	1500.00 万元	浙江湖州	仪器仪表制造业	70.00		设立

(2) 重要的非全资子公司

无

十、政府补助

1、涉及政府补助的负债项目

财务报表项目	年初余额	本年新增补助金额	本年计入营业外收入金额	本年转入其他收益	本年其他变动	年末余额	与资产/收益相关
递延收益	7,517,629.15			187,270.64		7,330,358.51	与资产相关
合计	7,517,629.15			187,270.64		7,330,358.51	—

2、计入本年损益的政府补助

类 型	本年发生额
轻量化改造	30,000.00
大工业专项补贴	100,000.00
高新技术奖励	50,000.00
失业保险稳岗返还补贴	69,979.63

类 型	本年发生额
人社局稳岗补贴	20,000.00
生产制造方式转型示范项目	166,259.68
智能化改造奖励	21,010.96
合计	457,250.27

(续)

类 型	上年发生额
湖州市企业赴西安招聘会招聘补贴	1,822.00
西安招聘一次性扩岗补助	1,500.00
企业利用创新券奖励	27,100.00
企业研发投入奖励	100,000.00
校招招聘会天津站招聘补贴	3,000.00
生产制造方式转型示范项目	121,132.35
智能化改造奖励	351.61
财政扶持资金	147,000.00
失业保险稳岗返还补贴	4,982.20
长兴县电子商务专项资金	10,000.00
合计	416,888.16

十一、与金融工具相关的风险

1、金融工具的风险

本集团的主要金融工具包括股权投资、借款、应收款项、应付账款等，各项金融工具的详细情况说明见本附注六相关项目。本集团从事风险管理的目标是在风险和收益之间取得适当的平衡，将风险对本集团经营业绩的负面影响降低到最低水平，使股东及其他权益投资者的利益最大化。基于该风险管理目标，本集团风险管理的基本策略是确定和分析本集团所面临的各种风险，建立适当的风险承受底线和进行风险管理，并及时可靠地对各种风险进行监督，将风险控制在限定的范围之内。

(1) 市场风险

金融工具的市场风险，是指金融工具的公允价值或未来现金流量因市场价格变动而发生波动的风险，包括汇率风险、利率风险和其他价格风险。

本集团采用敏感性分析技术分析市场风险相关变量的合理、可能变化对当期损益或股东权益可能产生的影响。由于任何风险变量很少孤立地发生变化，而变量之间存在的相关性对某一风险变量的变化的最终影响金额将产生重大作用，因此下述内容是在假设每一变量的变化是在独立的情况下进行的。

① 汇率风险

汇率风险，是指金融工具的公允价值或未来现金流量因外汇汇率变动而发生波动的风险。本公司的主要经营位于中国境内，主要业务以人民币结算，除了个别的采购及销售以外币结算外，本公司持有的外币资产及负债占整体的资产及负债的比例并不重大。本公司管理层认为，在其他变量不变的情况下，汇率可能发生的合理变动对当期损益和股东权益的税前影响很小。于 2025 年 6 月 30 日，本集团的外币货币性项目余额参见本附注六、53 “外币货币性项目”。

② 利率风险

利率风险，是指金融工具的公允价值或未来现金流量因市场利率变动而发生波动的风险。本集团的利率风险产生于银行借款及应付债券等带息债务。浮动利率的金融负债使本集团面临现金流量利率风险，固定利率的金融负债使本集团面临公允价值利率风险。本集团根据当时的市场环境来决定固定利率及浮动利率合同的相对比例。于 2025 年 6 月 30 日，本集团的带息债务主要为以人民币计价的浮动利率借款合同，金额合计为 100,076,569.46 元（上年末：100,112,933.32 元）。

于2025年6月30日，如果以浮动利率金融资产和负债的利率上升或下降25个基点，而其他因素保持不变，则本集团净利润将增加或减少约212,662.71元（上年末：约212,739.98元）。

（2） 信用风险

信用风险，是指金融工具的一方不能履行义务，造成另一方发生财务损失的风险。

于 2025 年 6 月 30 日，本集团的信用风险主要来自于本集团确认的金融资产，具体包括：

- 合并资产负债表中已确认的金融资产的账面金额，最大风险敞口等于这些金融资产的账面价值。
- 本附注六、5“合同资产”中披露的合同资产金额。

本集团的流动资金存放在信用评级较高的银行，故流动资金的信用风险较低。

本集团评估信用风险自初始确认后是否已增加的方法、确定金融资产已发生信用减值的依据、划分组合为基础评估预期信用风险的金融工具的组合方法、直接减记金融工具的政策

等，参见本附注四、10。

本集团对不同的资产分别以 12 个月或整个存续期的预期信用损失计量减值准备。预期信用损失计量的关键参数包括违约概率、违约损失率和违约风险敞口。本集团考虑历史统计数据(如交易对手评级、担保方式及抵质押物类别、还款方式等)的定量分析及前瞻性信息，建立违约概率、违约损失率及违约风险敞口模型。

信用风险显著增加的评估及预期信用损失的计算均涉及前瞻性信息。本集团通过进行历史数据分析，识别出影响各业务类型信用风险及预期信用损失的关键经济指标。

本集团因应收账款、其他应收款和合同资产产生的信用风险敞口、损失准备的量化数据，参见附注六、4，附注六、8 和附注六、5 的披露。

(3) 流动性风险

流动性风险，是指企业在履行以交付现金或其他金融资产的方式结算的义务时发生资金短缺的风险。

管理流动性风险时，本集团保持管理层认为充分的现金及现金等价物并对其进行监控，以满足本集团经营需要，并降低现金流量波动的影响。本集团管理层对银行借款的使用情况进行监控并确保遵守借款协议。

本集团将银行借款作为主要资金来源。2025 年 6 月 30 日，本集团尚未使用的银行借款额度为 12,116.07 万元（上年末： 8,830.44 万元）。

于 2025 年 6 月 30 日，本集团持有的金融负债按未折现剩余合同义务的到期期限分析如下：

项 目	1 年以内	1-5 年	5 年以上
短期借款（含利息）	100,076,569.46		
应付票据	5,000,000.00		
应付账款	98,278,469.92		
其他应付款	928,992.68		
一年内到期的非流动负债（含利息）	1,525,726.49		
租赁负债（含利息）		1,590,554.28	

十二、 公允价值的披露

1、 以公允价值计量的资产和负债的年末公允价值

项 目	年末公允价值			
	第一层次公允价值计量	第二层次公允价值计量	第三层次公允价值计量	合计
一、持续的公允价值计量				
（一）交易性金融资产				
1、银行理财产品	5,011,162.69			5,011,162.69
（二）应收款项融资				
（1）应收票据		561,838.64		561,838.64
持续以公允价值计量的资产总额	5,011,162.69	561,838.64		5,573,001.33

2、持续和非持续第一层次公允价值计量项目市价的确定依据

理财产品，根据年末理财产品持仓市值，确定其公允价值。

3、持续和非持续第二层次公允价值计量项目，采用的估值技术和重要参数的定性及定量信息

应收款项融资系持有的银行承兑汇票，其剩余期限较短，故采用票面金额确定其公允价值。

4、不以公允价值计量的金融资产和金融负债的公允价值情况

管理层已经评估了货币资金、应收票据、应收账款、短期借款、应付票据、应付账款、其他应付款、一年内到期的非流动负债，因剩余期限较短，账面价值和公允价值相近。

十三、关联方及关联交易

1、控股股东和实际控制人

截至审计报告出具日，张忠敏直接持有公司 23.9026%股份，张中宜直接持有公司 8.0157%股份，陈晓华直接持有公司 7.9736%股份，张中彪直接持有公司 7.9736%股份，永聚投资直接持有公司 5.5353%股份（永聚投资执行事务合伙人为张忠敏）。张忠敏、张中宜、陈晓华、张中彪和永聚投资合计持有公司 53.4008%股份，依其持有的股份所享有的表决权已足以对股东大会的决议产生重大影响，因此，张忠敏、张中宜、陈晓华、张中彪和永聚投资为公司控股股东。

截至审计报告出具日，张忠敏、张中宜、张中彪、陈晓华实际支配公司股份表决权达53.4008%，能够决定公司董事会半数以上成员选任；上述人员实际支配的公司股份表决权足以对公司股东大会的决议产生重大影响。据此，认定张忠敏、张中宜、张中彪、陈晓华为公司的共同实际控制人。

2、 本公司的子公司情况

详见附注九、1、在子公司中的权益。

3、 其他关联方情况

其他关联方名称	其他关联方与本集团关系
张忠敏	公司实际控制人、董事长
张中宜	公司实际控制人、董事、总经理
陈晓华	公司实际控制人、董事
张中彪	公司实际控制人、董事
栗飞	董事
何家栋	董事、副总经理、董事会秘书
喻贞	独立董事
陈建根	独立董事
程国志	独立董事
李红星	监事会主席、监事
杨月富	职工监事
郑书剑	监事
王婷婷	财务总监
其他关联自然人	其他与以上自然人股东、董事、监事、高级管理人员关系密切的家庭成员，包括配偶、父母、年满18周岁的子女及其配偶、兄弟姐妹及其配偶，配偶的父母、兄弟姐妹，子女配偶的父母
张德春	原公司董事、持股5%以上股东
孙海辉	原公司持股5%以上股东
张德光	原公司董事、持股5%以上股东
张乙	原公司董事、持股5%以上股东
长兴永青投资合伙企业（普通合伙）	持有公司9.3679%的股份
王姆乃	原公司监事会主席
韩松	原公司监事
王阳	原公司董事会秘书
周品华	原公司财务总监
杨树林	原副总经理

其他关联方名称	其他关联方与本集团关系
长兴永聚投资合伙企业（有限合伙）	公司股东、公司实控人控制的企业
中德机械集团有限公司	发行人控股股东、实际控制人张忠敏控制的其他企业
中德机械集团瑞安印刷包装机械经营有限公司	中德机械的控股子公司（中德机械直接持有其 53.33%股份）
鞍山市现代控制仪表有限公司（2013 年 5 月被吊销营业执照，尚未注销）	中德机械的控股子公司（中德机械直接持有其 53.85%股份）
温州市华威金属制品有限公司	公司控股股东、实际控制人及董事陈晓华控制的企业（陈晓华直接持有其 100%股权），并担任其执行董事、总经理
瑞安市巨业包装有限公司	公司控股股东、实际控制人及董事张中彪配偶金春蕾控制的企业（张中彪及配偶金春蕾合计直接持有其 100%股权），金春蕾担任其执行董事、总经理
瑞安市梅姐瘦肉丸小吃铺	公司控股股东、实际控制人及董事张中彪配偶金春蕾设立的个体工商户，并担任经营者
瑞安市客加肉丸铺	公司控股股东、实际控制人及董事张中彪配偶金春蕾设立的个体工商户，并担任经营者
瑞安市锐锐瘦肉丸店	公司控股股东、实际控制人及董事张中彪配偶金春蕾设立的个体工商户，并担任经营者
上海力威汽车电器有限公司（2005 年 12 月被吊销营业执照，尚未注销）	公司控股股东、实际控制人及董事张中彪施加重大影响的企业（张中彪直接持有其 40%股权）；公司控股股东、实际控制人张中彪的哥哥张中良控制的企业（张中良直接持有其 60%股权），并担任其执行董事
浙江金海棠投资管理有限公司	公司独立董事陈建根担任执行董事兼总经理的企业，陈建根直接持有其 45%股权
杭州诗风建材合伙企业（普通合伙）	公司独立董事陈建根担任执行事务合伙人的企业，陈建根直接持有其 15%股权
长兴雉城翡翠洗衣店	公司职工代表监事杨月富设立的个体工商户，并担任其经营者
阿尔凡服饰（平湖）有限公司	公司控股股东、实际控制人及董事长张忠敏的配偶邵莲华的妹妹邵丽雅控制的企业（邵丽雅直接持有其 66.67%股权）
瑞安市贝尔装饰设计工程有限公司	公司控股股东、实际控制人及董事、总经理张中宜姐妹的配偶舒良平与他人的合营企业（舒良平直接持有其 50%股权），并担任其执行董事、总经理
上海赛特利实业有限公司	公司控股股东、实际控制人及董事、总经理张中宜的配偶陈玉珠的兄弟陈广亮和嫂子林张红共同控制的企业（陈广亮及配偶林张红合计直接持有 100%股权），陈广亮担任其执行董事
瑞安市塘川奥康皮鞋专卖店	公司控股股东、实际控制人及董事陈晓华的配偶张东华设立的个体工商户，并担任其经营者
温州市盛日汽车附件有限公司	公司控股股东、实际控制人及董事陈晓华的姐姐陈秀钗和姐夫张维焕共同控制的企业（陈秀钗及配偶张维焕合计直接持有 100%股权），张维焕担任其执行董事、总经理
浙江昊逞进出口贸易有限公司	公司控股股东、实际控制人及董事张中彪的配偶金春蕾与他人的合营企业（金春蕾直接持有其 50%股权）
浙江力威机电设备制造有限公司	公司控股股东、实际控制人及董事张中彪的哥哥张中良担任其董事，已于 2023 年 11 月辞任

其他关联方名称	其他关联方与本集团关系
江西新五洲工业矿产有限公司	公司控股股东、实际控制人及董事张中彪的哥哥张中良施加重大影响的企业（张中良直接持有其 30%股权）
瑞安市张秀莲汽摩配加工厂	公司控股股东、实际控制人及董事张中彪的姐姐张秀莲设立的个体工商户，并担任其经营者
温州中德集团瑞安力威汽车电器有限公司	中德机械的控股子公司（中德机械直接持有其 70%股份），该企业于 2021 年 5 月注销
温州鞋市场海辉鞋革店	公司持股 5%以上股东孙海辉曾经设立的个体工商户，并曾经担任其经营者，该个体工商户于 2021 年 4 月注销
北京德维凯泰克自动化设备有限公司	公司原监事会主席王姆乃（2021 年 4 月辞任）与他人的合营企业（王姆乃直接持有其 40%股权）
北京萨博伦特机电设备有限公司	公司原监事韩松（2021 年 3 月辞任）控制的企业（韩松直接持有其 66%股权）
北京德维力控自动化设备有限公司（2004 年 7 月被吊销营业执照，尚未注销）	公司原监事韩松（2021 年 3 月辞任）控制的企业（韩松直接持有其 36%股权并为其第一大股东）
瑞安市中达航空售票处	公司持股 5%以上股东、董事、总经理张中宜配偶的兄弟陈广山设立的个体工商户，并担任其经营者，该个体工商户于 2022 年 1 月注销
江苏煌程科技设备有限公司	公司原持股 5%以上股东及董事张德光的弟弟张德孟控制的企业（张德孟直接持有其 60%股权），并担任其执行董事、总经理，该企业于 2021 年 9 月注销
滋喜（丽水）贸易有限公司	公司原持股 5%以上股东及董事张德光的儿媳万庆宏控制的企业（万庆宏直接持有其 50%股权），并担任其经理，该企业于 2022 年 5 月注销
瑞安市源丰布艺实业公司	公司原持股 5%以上股东及董事张德春的女婿陈安蒙施加重大影响的企业（陈安蒙直接持有其 16.64%股份），并担任其董事
瑞安市米佬童装店	公司原持股 5%以上股东及董事张德春的女婿陈安蒙设立的个体工商户，并担任其经营者，该个体工商户于 2021 年 12 月注销
上海鸿浦照明电器有限公司（2010 年 3 月被吊销营业执照，尚未注销）	公司原持股 5%以上股东及董事张德春（2022 年 3 月辞任）的女婿陈安蒙与他人的合营企业（陈安蒙直接持有其 50%股份），并担任其执行董事
金牛区汐汇安服装经营部	公司原持股 5%以上股东及董事张德春（2022 年 3 月辞任）的女婿陈安蒙设立的个体工商户，并担任其经营者
东莞市奥特郎汽车配件有限公司	公司原持股 5%以上股东及董事张德春（2022 年 3 月辞任）女儿配偶的父亲陈国付控制的企业（陈国付直接持有其 100%股权），并担任其执行董事、经理，该企业于 2021 年 10 月注销
温州市罗南汽车配件厂	公司原持股 5%以上股东及董事张德春（2022 年 3 月辞任）女儿配偶的父亲陈国付与他人的合营企业（陈国付直接持有其 50%股权），并担任其负责人，该企业于 2021 年 7 月注销
瑞安市德欧汽车部件制造有限公司	公司原持股 5%以上股东及董事张德春（2022 年 3 月辞任）儿子配偶的父亲林建昆控制的企业（林建昆直接持有其 75%股权）
温州市奥特朗汽车配件有限	公司原持股 5%以上股东及董事张德春（2022 年 3 月辞任）女

其他关联方名称	其他关联方与本集团关系
公司	儿配偶的父亲陈国付与他人的合营企业（陈国付直接持有其 50%股权），并担任其执行董事、总经理，该企业已于 2023 年 12 月注销
深圳市奥特郎汽车配件有限公司（2018 年 6 月被吊销营业执照，尚未注销）	公司原持股 5%以上股东及董事张德春（2022 年 3 月辞任）女儿配偶的父亲陈国付控制的企业（陈国付直接持有其 51%股权），并担任其执行董事、总经理
瑞安市上叶农林种植专业合作社	公司原持股 5%以上股东及董事张德春（2022 年 3 月辞任）配偶的姐姐赵美春及其配偶钱步上施加重大影响的企业（赵美春及钱步上合计直接持有其 32%股权），赵美春担任其理事
陈晓华标准件厂（工商登记名称为：陈晓华）	公司持股 5%以上股东及董事陈晓华设立的个体工商户，并担任其经营者，该企业已于 2023 年 4 月 7 日注销
瑞安市热工仪表厂（2004 年 8 月被吊销营业执照，尚未注销）	公司原持股 5%以上股东及董事张德光（已于 2024 年 1 月辞任）担任其法定代表人（负责人、董事长、首席代表）
浙江天泰控制设备有限公司	公司原持股 5%以上股东及董事张德光（已于 2024 年 1 月辞任）的弟弟张德孟的配偶董友凤担任其经理
温州煌昊科技有限公司	公司原持股 5%以上股东及董事张德光（已于 2024 年 1 月辞任）的弟弟张德孟的配偶董友凤担任执行董事兼总经理
丽水中德石化设备有限公司	公司持股 5%以上股东及董事张德光的弟弟张德孟担任其执行董事、总经理
瑞安市洪泰化纤有限公司	公司原持股 5%以上股东及董事张德光（已于 2024 年 1 月辞任）的弟弟张德远与他人的合营企业（张德远直接持有其 50%股权），并担任其执行董事、总经理
长兴燕语豆茶甜品店	公司原持股 5%以上股东及董事张德光（已于 2024 年 1 月辞任）的儿媳万庆宏设立的个体工商户，并担任其经营者
东营高能商贸有限责任公司	公司原持股 5%以上股东孙海辉曾经施加重大影响的企业（孙海辉曾经直接持有其 25%股权），该企业已于 2021 年 8 月注销
东营开发区海品餐饮店	公司原持股 5%以上股东孙海辉配偶赵晓平设立的个体工商户，并担任经营者，该企业已于 2023 年 9 月注销
浙江舟山阳亮能源有限公司	公司原持股 5%以上股东孙海辉（已于 2022 年 12 月退出公司）的配偶赵晓平控制的企业（赵晓平直接持有其 90%股权）
上海沪仕乐控制设备有限公司	公司原持股 5%以上股东孙海辉（已于 2022 年 12 月退出公司）的配偶赵晓平控制的企业（赵晓平直接持有其 100%股权），并担任其执行董事
东营拓斯普石油科技有限公司	公司原持股 5%以上股东孙海辉（已于 2022 年 12 月退出公司）的配偶赵晓平控制的企业（赵晓平直接持有其 90%股权），已于 2024 年 11 月 29 日注销
东营海尚西品餐饮管理有限公司	公司原持股 5%以上股东孙海辉（已于 2022 年 12 月退出公司）的配偶赵晓平控制的企业（赵晓平直接持有其 85%股权），并担任其执行董事、经理
瑞安市康利药品零售有限公司	公司原持股 5%以上股东孙海辉（已于 2022 年 12 月退出公司）的配偶赵晓平的哥哥赵晓丰及其配偶胡东平共同控制的企业（赵晓丰、胡东平直接持有其 100%股权），赵晓丰担任其监事，胡东平担任其执行董事、总经理

其他关联方名称	其他关联方与本集团关系
浙江嘴师傅商贸有限公司	公司控股股东、实际控制人及董事张中彪配偶金春蕾担任经理的企业，并直接持有其 20%股份
湖州博豪国际贸易有限公司	公司控股股东、实际控制人及董事长张忠敏的配偶邵莲华实际控制的企业（邵莲华及其妹妹邵丽雅合计持股 100%），邵莲华担任经理、董事、财务负责人
上海滋喜健康咨询有限公司	公司原持股 5%以上股东及董事张德光的儿媳万庆宏控制的企业（万庆宏直接持有其 100%股权），并担任其执行董事
浙江湖州三人行科技有限公司	公司原持股 5%以上股东及董事张德春的女婿陈安蒙实际控制的企业（陈安蒙直接持有其 90%股权），并担任其执行董事兼总经理，该企业已于 2021 年 7 月 6 日注销
浙江省建设投资集团股份有限公司	公司独立董事陈建根担任独立董事的企业
华闻传媒投资集团股份有限公司	公司独立董事陈建根担任独立董事的企业
帝王实业控股有限公司	公司独立董事喻贞曾担任独立董事的企业（已于 2022 年 1 月辞任）
上海鲲鹏云股份有限公司	公司独立董事喻贞曾担任独立董事的企业（已于 2022 年 2 月辞任）
浙江嘉欣丝绸股份有限公司	公司独立董事陈建根曾担任独立董事的企业（已于 2020 年 7 月辞任）
万承志堂中医药股份有限公司	公司独立董事陈建根曾担任独立董事的企业（已于 2021 年 7 月辞任）
大晟时代文化投资股份有限公司	公司独立董事陈建根曾担任独立董事的企业（已于 2023 年 5 月辞任）
杭州库洛米艺术有限公司	公司独立董事陈建根控制的企业（陈建根直接持有其 100%股权），并担任执行董事兼总经理，该企业于 2024 年 6 月注销
宁波华平智控科技股份有限公司	公司独立董事陈建根曾担任独立董事的企业（已于 2024 年 7 月辞任）

4、关联方交易情况

（1）购销商品、提供和接受劳务的关联交易

①采购商品/接受劳务情况

关联方	关联交易内容	本期发生额	上期发生额
浙江天泰控制设备有限公司	执行器及配件、控制元件	60,191.15	736,991.16
瑞安市贝尔装饰设计工程有限公司	装修	514,605.51	917,431.19

（2）关联租赁情况

①本集团作为承租方

出租方名称	租赁资产种类	简化处理的短期租赁和低价值资产租赁的租金费用	支付的租金
-------	--------	------------------------	-------

		本期发生额	上期发生额	本期发生额	上期发生额
中德机械集团有限公司	房屋			738,900.00	686,400.00

(续)

出租方名称	租赁资产种类	承担的租赁负债利息支出		增加的使用权资产	
		本期发生额	上期发生额	本期发生额	上期发生额
中德机械集团有限公司	房屋	23,336.12	70,190.19		1,969,180.05

(3) 关联担保情况

①本集团作为被担保方

担保方	担保金额	担保起始日	担保到期日	担保是否已经履行完毕
张忠敏、邵莲华	30,000,000.00	2023-2-8	2025-3-7	是
张忠敏、邵莲华	20,000,000.00	2024-6-15	2029-6-14	否
张忠敏	17,000,000.00	2025-5-20	2028-5-20	否
张中宜	17,000,000.00	2025-5-19	2028-5-19	否

(4) 关联方资金拆借

本期无关联方资金拆借

(5) 关联方资产转让、债务重组情况

本期无关联方资产转让、债务重组情况

(6) 关键管理人员报酬

项 目	本期发生额	上期发生额
关键管理人员报酬	1,226,786.12	1,342,579.91

(7) 其他关联交易

无

5、 应收、应付关联方等未结算项目情况

(1) 应收项目

项目名称	年末余额		年初余额	
	账面余额	坏账准备	账面余额	坏账准备
应收账款：				
浙江天泰控制设备有限公司	208,820.00	10,441.00	208,820.00	10,441.00
合 计	208,820.00	10,441.00	208,820.00	10,441.00

(2) 应付项目

项目名称	年末余额	年初余额
应付账款：		
张德畴	46,788.26	46,788.26
浙江天泰控制设备有限公司	98,394.69	116,132.47
瑞安市贝尔装饰设计工程有限公司	105,836.99	514,605.50
中德机械集团有限公司	2,946.35	35,185.72
合 计	253,966.29	712,711.95

十四、 股份支付

1、 以权益结算的股份支付情况

项 目	相关内容
授予日权益工具公允价值的确定方法	参考近期公司的估值情况
可行权权益工具数量的确定依据	在等待期内每个资产负债表日，根据最新取得的可行权职工人数变动等后续信息做出最佳估计，修正预计可行权的权益工具数量。在可行权日，最终预计可行权权益工具的数量与实际可行权工具的数量一致。
本年估计与上年估计有重大差异的原因	无
以权益结算的股份支付计入资本公积的累计金额	21,512,284.43

2、 本年股份支付费用

授予对象类别	以权益结算的股份支付费用
--------	--------------

授予对象类别	以权益结算的股份支付费用
公司员工	794,488.24

十五、 承诺及或有事项

1、 重大承诺事项

截至资产负债表日，本公司不存在需要披露的重要承诺事项。

2、 或有事项

截至资产负债表日，本公司不存在需要披露的重要或有事项。

十六、 资产负债表日后事项

无

十七、 其他重要事项

1、 分部信息

(1) 报告分部的确定依据与会计政策

根据本集团的内部组织结构、管理要求及内部报告制度，本集团的经营业务划分为工业控制阀、工业自动化 2 个经营分部。这些报告分部是以收入、性质、运营模式为基础确定的。本集团各个报告分部提供的主要产品及劳务分别为工业控制阀产品、工业自动化产品。

分部报告信息根据各分部向管理层报告时采用的会计政策及计量标准披露，这些计量基础与编制财务报表时的会计与计量基础保持一致。

(2) 报告分部的财务信息

项 目	工业控制阀分部	工业自动化分部	分部间抵销	合计
对外营业收入	230,742,019.61	5,712,310.68		236,454,330.29
分部间交易收入	213,274.76		-213,274.76	
销售费用	21,724,666.49	740,282.49		22,464,948.98
利息收入	157,870.89	3,124.06	-125,154.72	35,840.23
利息费用	1,409,771.45	424,673.46	-125,154.72	1,709,290.19
信用减值损失	-5,062,359.03	-136,838.67		-5,199,197.70
资产减值损失	-2,726,562.77	143,520.92		-2,583,041.85
利润总额	21,023,975.76	-152,640.09		20,871,335.67
资产总额	674,495,779.01	18,306,780.52	-22,777,027.50	670,025,532.03

项 目	工业控制阀分部	工业自动化分部	分部间抵销	合计
负债总额	252,962,210.11	15,661,517.13	-13,140,798.48	255,482,928.76

十八、 公司财务报表主要项目注释

1、 应收账款

(1) 按账龄披露

账 龄	年末余额	年初余额
1 年以内	261,486,898.42	228,636,863.94
1 至 2 年	63,110,334.93	67,868,317.84
2 至 3 年	25,877,885.90	15,717,003.65
3 至 4 年	6,055,266.82	4,045,961.75
4 至 5 年	7,531,919.26	6,994,838.91
5 年以上	15,893,571.55	19,064,475.52
小 计	379,955,876.88	342,327,461.61
减：坏账准备	52,900,507.32	50,604,505.57
合 计	327,055,369.56	291,722,956.04

(2) 按坏账计提方法分类列示

类 别	年末余额				
	账面余额		坏账准备		账面价值
	金额	比例 (%)	金额	计提比例 (%)	
单项计提坏账准备的应收账款	15,464,770.66	4.07	15,464,770.66	100.00	0.00
按组合计提坏账准备的应收账款	364,491,106.22	95.93	37,435,736.66	10.27	327,055,369.56
其中：					
账龄组合	361,793,106.22	95.22	37,435,736.66	10.35	324,357,369.56
合并范围内关联方	2,698,000.00	0.71			2,698,000.00

类 别	年末余额				
	账面余额		坏账准备		账面价值
	金额	比例 (%)	金额	计提比例 (%)	
组合					
合 计	379,955,876.88	—	52,900,507.32	—	327,055,369.56

(续)

类 别	年初余额				
	账面余额		坏账准备		账面价值
	金额	比例 (%)	金额	计提比例 (%)	
单项计提坏账准备的应收账款	18,653,818.73	5.45	18,653,818.73	100	
按组合计提坏账准备的应收账款	323,673,642.88	94.55	31,950,686.84	9.87	291,722,956.04
其中：					
合并范围内关联方组合	2,698,000.00	0.79			2,698,000.00
账龄组合	320,975,642.88	93.76	31,950,686.84	9.95	289,024,956.04
合 计	342,327,461.61	—	50,604,505.57	—	291,722,956.04

① 年末单项计提坏账准备的应收账款

应收账款（按单位）	年末余额			
	账面余额	坏账准备	计提比例 (%)	计提理由
海南汉地流体材料有限公司	4,677,213.86	4,677,213.86	100.00	诉讼已进行判决
国恩化学（东明）有限公司	2,870,420.00	2,870,420.00	100.00	客户破产重组
山东菏泽玉皇化工有限公司	2,109,572.40	2,109,572.40	100.00	客户破产重组
广东华峰能源集团有限公司	2,073,661.39	2,073,661.39	100.00	客户破产重组
山东天宏新能源化工有限公司	1,058,951.00	1,058,951.00	100.00	客户破产重组
山东玉皇盛世化工股份有限公司	1,045,202.51	1,045,202.51	100.00	客户破产重组
东营市佳昊化工有限责任公司	927,122.00	927,122.00	100.00	客户破产重组
东营利源环保科技有限公司	652,740.00	652,740.00	100.00	客户已被列为失信执

应收账款（按单位）	年末余额			
	账面余额	坏账准备	计提比例（%）	计提理由
				行人
山东玉皇化工有限公司	41,876.00	41,876.00	100.00	客户破产重组
江西赛维 LDK 光伏硅科技有限公司	8,011.50	8,011.50	100.00	客户破产重组
合计	15,464,770.66	15,464,770.66	—	—

② 组合中，按账龄组合计提坏账准备的应收账款

项 目	年末余额		
	账面余额	坏账准备	计提比例（%）
1 年以内	258,788,898.42	12,939,444.92	5.00
1-2 年	63,110,334.93	6,311,033.49	10.00
2-3 年	25,877,885.90	7,763,365.77	30.00
3-4 年	6,055,266.82	3,027,633.41	50.00
4-5 年	2,832,305.40	2,265,844.32	80.00
5 年以上	5,128,414.75	5,128,414.75	100.00
小 计	361,793,106.22	37,435,736.66	

（3） 坏账准备的情况

类 别	年初余额	本年变动金额				年末余额
		计提	收回或转回	转销或核销	其他变动	
单项计提预期信用损失的应收账款	18,653,818.73		424,659.10	2,764,388.97		15,464,770.66
按组合计提预期信用损失的应收账款	31,950,686.84	5,485,049.82				37,435,736.66
其中：账龄组合	31,950,686.84	5,485,049.82				37,435,736.66
合 计	50,604,505.57	5,485,049.82	424,659.10	2,764,388.97		52,900,507.32

其中：本年坏账准备收回或转回金额重要的

单位名称	收回或转回金额	转回原因	收回方式	确定原坏账准备计提比例的依据及其合理性
山东昌邑石化有限公司	224,659.10	收到货款	银行存款	客户破产重组，预

单位名称	收回或转回金额	转回原因	收回方式	确定原坏账准备计提比例的依据及其合理性
				计无法收回
国恩化学（东明）有限公司	200,000.00	收到货款	银行存款	客户破产重组，预计无法收回
合 计	424,659.10	—	—	—

(4) 本年实际核销的应收账款情况

项 目	核销金额
实际核销的应收账款	2,764,388.97

其中：重要的应收账款核销情况

单位名称	应收账款性质	核销金额	核销原因	履行的核销程序	是否因关联交易产生
广东华峰能源集团有限公司	货款	2,764,388.97	广东华峰能源集团有限公司进行债务重组，公司对其的 100 万元以上的部分债权转为对其投资人珠海华沣壹号企业管理合伙企业（有限合伙）的股权	管理层决议	否

(5) 按欠款方归集的年末余额前五名的应收账款和合同资产情况

单位名称	应收账款年末余额	合同资产年末余额	应收账款和合同资产年末余额	占应收账款和合同资产年末余额合计数的比例（%）	坏账准备年末余额
中国石油化工集团有限公司	87,538,781.18	5,764,613.30	93,303,394.48	22.57	6,343,327.62
中国石油天然气集团有限公司	70,631,945.99	12,056,172.85	82,688,118.84	20.00	4,608,195.39
山东裕龙石化有限公司	19,206,944.71	580,053.60	19,786,998.31	4.79	2,779,161.75
安庆国储石油基地有限责任公司	11,150,000.00	0.00	11,150,000.00	2.70	557,500.00
惠生工程（中国）有限公司	8,789,343.80	1,022,980.20	9,812,324.00	2.37	939,551.10
合 计	197,317,015.68	19,423,819.95	216,740,835.63	52.43	15,227,735.86

2、其他应收款

项 目	年末余额	年初余额
应收利息		
应收股利		
其他应收款	26,481,381.40	22,759,050.25
合 计	26,481,381.40	22,759,050.25

(1) 其他应收款

① 按账龄披露

账 龄	年末余额	年初余额
1 年以内	12,624,822.05	11,753,972.09
1 至 2 年	4,176,831.86	2,625,254.38
2 至 3 年	2,839,196.84	7,668,304.19
3 至 4 年	7,698,383.51	1,369,279.91
4 至 5 年	5,150.00	23,637.00
5 年以上	264,083.00	283,275.00
小 计	27,608,467.26	23,723,722.57
减：坏账准备	1,127,085.86	964,672.32
合 计	26,481,381.40	22,759,050.25

② 按款项性质分类情况

款项性质	年末账面余额	年初账面余额
押金、保证金	5,483,467.59	5,292,029.24
员工备用金及代垫款	1,517,701.49	1,276,469.72
关联方借款	19,137,150.61	15,703,594.46
其他	1,470,147.57	1,451,629.15
小 计	27,608,467.26	23,723,722.57
减：坏账准备	1,127,085.86	964,672.32
合 计	26,481,381.40	22,759,050.25

③ 坏账准备计提情况

坏账准备	第一阶段	第二阶段	第三阶段	合计
	未来 12 个月 预期信用损失	整个存续期预 期信用损失(未 发生信用减值)	整个存续期预期 信用损失(已发 生信用减值)	
2025 年 1 月 1 日余额	964,672.32			964,672.32
2025 年 1 月 1 日余额在 本年:				
——转入第二阶段				
——转入第三阶段				
——转回第二阶段				
——转回第一阶段				
本年计提	210,188.54			210,188.54
本年转回				
本年转销				
本年核销	47,775.00			47,775.00
其他变动				
2025 年 06 月 30 日余额	1,127,085.86			1,127,085.86

④ 坏账准备的情况

类 别	年初余额	本年变动金额				年末余额
		计提	收回或转回	转销或核销	其他变动	
按组合计提 坏账准备	964,672.32	210,188.54		47,775.00		1,127,085.86
合 计	964,672.32	210,188.54		47,775.00		1,127,085.86

⑤ 本年实际核销的其他应收款情况

项 目	核销金额
实际核销的其他应收款	47,775.00

⑥ 按欠款方归集的年末余额前五名的其他应收款情况

单位名称	年末余额	占其他应收款 年末余额合计 数的比例 (%)	款项性质	账龄	坏账准备 年末余额
陕西正勤自控设备有限公司	990,271.01	3.59	其他	1-2 年 &2-3 年	212,948.56
中化能源科技有 限公司上海分公司	641,730.15	2.32	押金、保 证金&其 他	1 年以内	32,086.51
中国石化国际事业 有限公司南京招标 中心	428,917.09	1.55	押金、保 证金	1 年以内	21,445.85

单位名称	年末余额	占其他应收款 年末余额合计 数的比例 (%)	款项性质	账龄	坏账准备 年末余额
北方华锦联合石化 有限公司	353,300.00	1.28	押金、保 证金	1 年以内	17,665.00
山东裕龙石化有限 公司	350,000.00	1.27	押金、保 证金	1 年以内 &3-4 年	152,500.00
合 计	2,764,218.25	10.01	—	—	436,645.92

3、 长期股权投资

(1) 长期股权投资分类

项 目	年末余额			年初余额		
	账面余额	减值 准备	账面价值	账面余额	减值准备	账面价值
对子公司投资	21,500,000.00		21,500,000.00	21,500,000.00		21,500,000.00
合 计	21,500,000.00		21,500,000.00	21,500,000.00		21,500,000.00

(2) 对子公司投资

被投资单位	年初余额 (账面价值)	减值准备年初余额	本年增减变动				年末余额 (账面价值)	减值准备年末余额
			追加投资	减少投资	计提减值准备	其他		
上海轻叶工程科技有限公司	10,000,000.00						10,000,000.00	
浙江奥马科智能设备有限公司	5,500,000.00						5,500,000.00	
钮漫思特(湖州)控制设备有限公司	6,000,000.00						6,000,000.00	
合 计	21,500,000.00						21,500,000.00	

4、营业收入和营业成本

(1) 营业收入和营业成本情况

项 目	本期发生额		上期发生额	
	收入	成本	收入	成本
主营业务	209,131,812.33	144,777,288.12	174,625,436.14	129,718,532.41
其他业务	2,686,242.64	2,099,343.78	23,398.10	
合 计	211,818,054.97	146,876,631.90	174,648,834.24	129,718,532.41

(2) 营业收入和营业成本的分解信息

合同分类	本期发生额		上期发生额	
	营业收入	营业成本	营业收入	营业成本
按产品类型分类:				
球阀	68,407,578.76	48,805,049.88	70,783,862.17	53,139,112.78
闸阀	85,901,370.85	55,826,420.34	48,387,334.05	35,427,153.59
蝶阀	48,254,818.92	36,748,986.83	49,383,896.06	38,228,688.28
执行器	2,303,429.21	1,256,483.54	2,004,276.99	1,049,159.54
配件及其他	4,264,614.59	2,140,347.53	4,066,066.87	1,874,418.22
其他	2,686,242.64	2,099,343.78	23,398.10	
合 计	211,818,054.97	146,876,631.90	174,648,834.24	129,718,532.41

5、投资收益

项 目	本期发生额	上期发生额
交易性金融资产持有期间取得的投资收益	49,463.24	
合 计	49,463.24	

十九、 补充资料

1、 本年非经常性损益明细表

项 目	金额	说明
非流动性资产处置损益，包括已计提资产减值准备的冲销部分	12,731.07	
计入当期损益的政府补助，但与公司正常经营业务密切相关、符合国家政策规定、按照确定的标准享有、对公司损益产生持续影响的政府补助除外	457,250.27	

项 目	金 额	说 明
除同公司正常经营业务相关的有效套期保值业务外，非金融企业持有金融资产和金融负债产生的公允价值变动损益以及处置金融资产和金融负债产生的损益	60,625.93	
计入当期损益的对非金融企业收取的资金占用费		
委托他人投资或管理资产的损益		
对外委托贷款取得的损益		
因不可抗力因素，如遭受自然灾害而产生的各项资产损失		
单独进行减值测试的应收款项减值准备转回	424,659.10	
企业取得子公司、联营企业及合营企业的投资成本小于取得投资时应享有被投资单位可辨认净资产公允价值产生的收益		
同一控制下企业合并产生的子公司期初至合并日的当期净损益		
非货币性资产交换损益		
债务重组损益		
企业因相关经营活动不再持续而发生的一次性费用，如安置职工的支出等		
因税收、会计等法律、法规的调整对当期损益产生的一次性影响		
因取消、修改股权激励计划一次性确认的股份支付费用		
对于现金结算的股份支付，在可行权日之后，应付职工薪酬的公允价值变动产生的损益		
采用公允价值模式进行后续计量的投资性房地产公允价值变动产生的损益		
交易价格显失公允的交易产生的收益		
与公司正常经营业务无关的或有事项产生的损益		
受托经营取得的托管费收入		
除上述各项之外的其他营业外收入和支出	-131,308.49	
其他符合非经常性损益定义的损益项目	15,570.01	
小 计	839,527.89	
减：所得税影响额	62,321.35	
少数股东权益影响额（税后）	30.60	
合 计	777,175.94	

2、净资产收益率及每股收益

报告期利润	加权平均净资产收益率（%）	每股收益
-------	---------------	------

		基本每股收 益	稀释每股收 益
归属于公司普通股股东的净利润	4.55	0.28	0.28
扣除非经常损益后归属于普通股股东的 净利润	4.36	0.27	0.27

公司负责人：张忠敏 主管会计工作负责人：王婷婷 会计机构负责人：王婷婷

附件 I 会计信息调整及差异情况

一、 会计政策变更、会计估计变更或重大差错更正等情况

(一) 会计数据追溯调整或重述情况

☐ 会计政策变更 ☐ 会计差错更正 ☐ 其他原因 ☒ 不适用

(二) 会计政策、会计估计变更或重大会计差错更正的原因及影响

☐ 适用 ☒ 不适用

二、 非经常性损益项目及金额

单位：元

项目	金额
非流动性资产处置损益，包括已计提资产减值准备的冲销部分	12,731.07
计入当期损益的政府补助，但与公司正常经营业务密切相关、符合国家政策规定、按照确定的标准享有、对公司损益产生持续影响的政府补助除外	457,250.27
除同公司正常经营业务相关的有效套期保值业务外，非金融企业持有金融资产和金融负债产生的公允价值变动损益以及处置金融资产和金融负债产生的损益	60,625.93
计入当期损益的对非金融企业收取的资金占用费	
委托他人投资或管理资产的损益	
对外委托贷款取得的损益	
因不可抗力因素，如遭受自然灾害而产生的各项资产损失	
单独进行减值测试的应收款项减值准备转回	424,659.10
企业取得子公司、联营企业及合营企业的投资成本小于取得投资时应享有被投资单位可辨认净资产公允价值产生的收益	
同一控制下企业合并产生的子公司期初至合并日的当期净损益	
非货币性资产交换损益	
债务重组损益	
企业因相关经营活动不再持续而发生的一次性费用，如安置职工的支出等	
因税收、会计等法律、法规的调整对当期损益产生的一次性影响	
因取消、修改股权激励计划一次性确认的股份支付费用	
对于现金结算的股份支付，在可行权日之后，应付职工薪酬的公允价值变动产生的损益	
采用公允价值模式进行后续计量的投资性房地产公允价值变动产生的损益	
交易价格显失公允的交易产生的收益	
与公司正常经营业务无关的或有事项产生的损益	
受托经营取得的托管费收入	

除上述各项之外的其他营业外收入和支出	-131,308.49
其他符合非经常性损益定义的损益项目	15,570.01
非经常性损益合计	839,527.89
减：所得税影响数	62,321.35
少数股东权益影响额（税后）	30.60
非经常性损益净额	777,175.94

三、 境内外会计准则下会计数据差异

☐适用 ☒不适用

附件 II 融资情况

一、 报告期内的普通股股票发行及募集资金使用情况

（一） 报告期内的股票发行情况

☐适用 ☒不适用

（二） 存续至报告期的募集资金使用情况

☐适用 ☒不适用

二、 存续至本期的优先股股票相关情况

☐适用 ☒不适用

三、 存续至本期的债券融资情况

☐适用 ☒不适用

四、 存续至本期的可转换债券情况

☐适用 ☒不适用