

银华港股通精选股票型发起式证券投资基金
2025 年第 4 季度报告

2025 年 12 月 31 日

基金管理人：银华基金管理股份有限公司

基金托管人：中国银行股份有限公司

报告送出日期：2026 年 1 月 21 日

§ 1 重要提示

基金管理人的董事会及董事保证本报告所载资料不存在虚假记载、误导性陈述或重大遗漏，并对其内容的真实性、准确性和完整性承担个别及连带责任。

基金托管人中国银行股份有限公司根据本基金合同规定，于 2026 年 01 月 19 日复核了本报告中的财务指标、净值表现和投资组合报告等内容，保证复核内容不存在虚假记载、误导性陈述或者重大遗漏。

基金管理人承诺以诚实信用、勤勉尽责的原则管理和运用基金资产，但不保证基金一定盈利。基金的过往业绩并不代表其未来表现。投资有风险，投资者在作出投资决策前应仔细阅读本基金的招募说明书。

本报告中财务资料未经审计。
本报告期自 2025 年 10 月 01 日起至 12 月 31 日止。

§ 2 基金产品概况

基金简称	银华港股通精选股票发起式
基金主代码	009017
基金运作方式	契约型开放式
基金合同生效日	2020 年 4 月 1 日
报告期末基金份额总额	50,894,680.32 份
投资目标	本基金将灵活运用多种投资策略，在控制风险的前提下，追求超越业绩比较基准的投资回报。
投资策略	本基金主要采用自上而下分析的方法进行大类资产配置，确定股票、债券、现金的投资比例；根据国家政治经济政策精神，确定可投资的行业范围。 本基金为股票型基金，将以权益性资产为主要配置，同时结合资金面情况、市场情绪面因素，适当进行短期的战术避险选择。 基金的投资组合比例为：本基金股票投资比例为基金资产的 80%—95%，其中港股通标的股票投资比例不低于非现金基金资产的 80%；每个交易日日终，扣除股指期货需缴纳的交易保证金后，保持不低于基金资产净值 5% 的现金或者到期日在一年以内的政府债券，现金不包括结算备付金、存出保证金、应收申购款等。 如果法律法规或中国证监会变更投资品种的投资比例限制，基金管理人在履行适当程序后，可以调整上述投资品种的投资比例。
业绩比较基准	恒生中国企业指数收益率（使用估值汇率折算）×85%+ 银行人民币活期存款利率（税后）×15%

风险收益特征	本基金为股票型基金，其预期风险与预期收益水平高于债券型基金和货币市场基金。 本基金将投资香港联合交易所上市的股票，将面临港股通机制下因投资环境、投资标的、市场制度以及交易规则等差异带来的特有风险。	
基金管理人	银华基金管理股份有限公司	
基金托管人	中国银行股份有限公司	
下属分级基金的基金简称	银华港股通精选股票发起式 A	银华港股通精选股票发起式 C
下属分级基金的交易代码	009017	014052
报告期末下属分级基金的份额总额	50,151,351.68 份	743,328.64 份

§ 3 主要财务指标和基金净值表现

3.1 主要财务指标

单位：人民币元

主要财务指标	报告期（2025 年 10 月 1 日 - 2025 年 12 月 31 日）	
	银华港股通精选股票发起式 A	银华港股通精选股票发起式 C
1. 本期已实现收益	4,656,673.57	67,537.15
2. 本期利润	-4,090,283.52	-57,487.33
3. 加权平均基金份额本期利润	-0.0791	-0.0723
4. 期末基金资产净值	55,960,247.87	779,515.19
5. 期末基金份额净值	1.1158	1.0487

注：1、本期已实现收益指基金本期利息收入、投资收益、其他收入（不含公允价值变动收益）扣除相关费用和信用减值损失后的余额，本期利润为本期已实现收益加上本期公允价值变动收益。

2、本报告中所列示的基金业绩指标不包括持有人认购或交易基金的各项费用，例如：基金的认购、申购、赎回费等，计入费用后实际收益水平要低于所列数字。

3.2 基金净值表现

3.2.1 基金份额净值增长率及其与同期业绩比较基准收益率的比较

银华港股通精选股票发起式 A

阶段	净值增长率①	净值增长率标准差②	业绩比较基准收益率③	业绩比较基准收益率标准差④	①－③	②－④
过去三个月	-6.53%	1.27%	-6.53%	1.04%	0.00%	0.23%
过去六个月	9.86%	1.17%	1.59%	0.96%	8.27%	0.21%

过去一年	28.68%	1.51%	16.70%	1.38%	11.98%	0.13%
过去三年	16.18%	1.41%	30.31%	1.36%	-14.13%	0.05%
过去五年	-19.06%	1.71%	-7.02%	1.48%	-12.04%	0.23%
自基金合同生效起至今	11.58%	1.71%	-4.37%	1.44%	15.95%	0.27%

银华港股通精选股票发起式 C

阶段	净值增长率①	净值增长率标准差②	业绩比较基准收益率③	业绩比较基准收益率标准差④	①－③	②－④
过去三个月	-6.62%	1.27%	-6.53%	1.04%	-0.09%	0.23%
过去六个月	9.64%	1.17%	1.59%	0.96%	8.05%	0.21%
过去一年	28.19%	1.51%	16.70%	1.38%	11.49%	0.13%
过去三年	9.63%	1.41%	30.31%	1.36%	-20.68%	0.05%
自基金合同生效起至今	-15.65%	1.61%	15.78%	1.54%	-31.43%	0.07%

3.2.2 自基金合同生效以来基金累计净值增长率变动及其与同期业绩比较基准收益率变动的比较

银华港股通精选股票发起式A累计净值增长率与同期业绩比较基准收益率的历史走势对比图

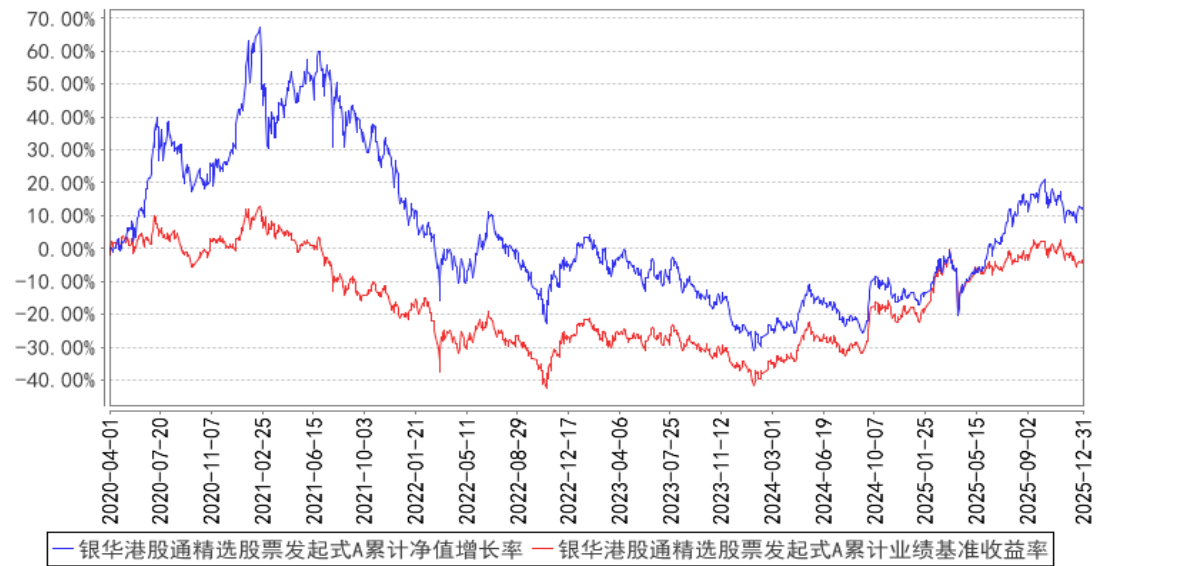

银华港股通精选股票发起式C累计净值增长率与同期业绩比较基准收益率的历史走势对比图

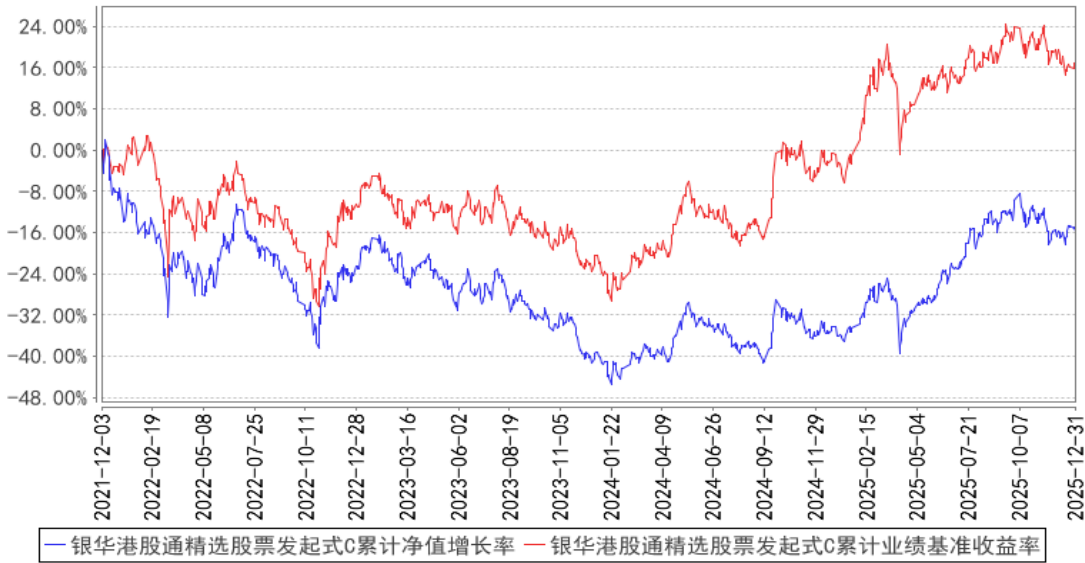

注：按基金合同的规定，本基金自基金合同生效起六个月内为建仓期，建仓期结束时本基金的各项投资比例已达到基金合同的规定：本基金股票投资比例为基金资产的 80%—95%，其中港股通标的股票投资比例不低于非现金基金资产的 80%；每个交易日日终，扣除股指期货需缴纳的交易保证金后，保持不低于基金资产净值 5%的现金或者到期日在一年以内的政府债券，现金不包括结算备付金、存出保证金、应收申购款等。

§ 4 管理人报告

4.1 基金经理（或基金经理小组）简介

姓名	职务	任本基金的基金经理期限		证券从业年限	说明
		任职日期	离任日期		
程程先生	本基金的基金经理	2020 年 4 月 1 日	—	17.5 年	硕士学位。曾就职于天弘基金、中信证券、安永华明会计师事务所，2018 年 10 月加入银华基金，现任权益投资管理部基金经理/投资经理助理（社保、基本养老）。自 2019 年 3 月 22 日至 2022 年 8 月 16 日担任银华裕利混合型发起式证券投资基金基金经理，自 2019 年 3 月 27 日起兼任银华估值优势混合型证券投资基金基金经理，自 2019 年 12 月 16 日起兼任银华大盘精选两年定期开放混合型证券投资基金基金经理，自 2020 年 4 月 1 日起兼任银华港股通精选股票型发起式证券投资基金基金经理，自 2021 年 1 月 11 日至 2025 年 4 月 2 日兼任银华招利一年持有期混合型证券投资基金基金经理。具有从

					业资格。国籍：中国。
--	--	--	--	--	------------

注：1、此处的任职日期和离任日期均指基金合同生效日或公司作出决定之日。

2、证券从业的含义遵从《证券投资基金经营机构董事、监事、高级管理人员及从业人员监督管理办法》的相关规定。

4.2 管理人对报告期内本基金运作合规守信情况的说明

本基金管理人在本报告期内严格遵守《中华人民共和国证券法》、《中华人民共和国证券投资基金法》、《公开募集证券投资基金运作管理办法》及其各项实施准则、《银华港股通精选股票型发起式证券投资基金基金合同》和其他有关法律法规的规定,本着诚实信用、勤勉尽责的原则管理和运用基金资产，在严格控制风险的基础上，为基金份额持有人谋求最大利益，无损害基金份额持有人利益的行为。本基金无违法、违规行为。本基金投资组合符合有关法规及基金合同的约定。

4.3 公平交易专项说明

4.3.1 公平交易制度的执行情况

本报告期内，本基金管理人严格执行《证券投资基金管理公司公平交易制度指导意见》，完善相应制度及流程，通过系统和人工等各种方式在各业务环节严格控制交易公平执行，公平对待旗下管理的所有基金和投资组合。本基金管理人对旗下所有投资组合过去一个季度不同时间窗内（1 日内、3 日内及 5 日内）同向交易的交易价差从 T 检验（置信度为 95%）和溢价率占优频率等方面进行了专项分析，未发现违反公平交易制度的异常情况。

4.3.2 异常交易行为的专项说明

本报告期内，本基金管理人所有投资组合参与的交易所公开竞价同日反向交易成交较少的单边交易量超过该证券当日成交量的 5%的情况有 1 次，原因是量化投资组合投资策略需要，未导致不公平交易和利益输送。

4.4 报告期内基金的投资策略和运作分析

权益市场 2025 年的整体表现较好。红利和消费相关标的在一季度表现较好,但在 4 月份之后，中美的国际关系迎来了边际改善，AI 的大趋势体现得更为确定，科技股的表现更为突出，其中算力相关的标的涨幅巨大，成为了今年基金投资的胜负手之一。

2026 年是十五五的开局之年，我们认为价格对于名义增长的影响会减少，中国经济的名义增长确定性回升。内需方面，目前国人的商品消费占比已经较为合理，但服务消费比例跟全球平均水平相比明显偏低，财政支出的变化是从“投资于物”到“投资于人”，财政资源将更大幅度向教育、医疗、社会保障等直接改善民生、激发消费潜力的领域倾斜，其中的一些投资机会值得重

点关注。外需方面，阿尔法因素是中国的出口份额、市场结构和产品结构是否会出现积极的变化，贝塔因素是全球贸易需求的变化。

展望 2026 年的权益市场，我们总体认为机会大于风险。

AI 仍是全球科技创新的主线。海外 AI 算力投入仍处于加速周期，供给端瓶颈环节将持续受益、业绩兑现度更高。国产算力投资较海外有一定滞后，国产算力卡供需缺口较大，供应链瓶颈在加速解决，后续增长更具爆发力。此外我们关注 AI 硬件端侧创新、AI 应用相关投资机会。

半导体自主可控进入深水区，我们筛选国产替代空间大的环节，看好国内先进制程突破带动的先进制程代工、先进封装、国产算力芯片的投资机会。国内头部存储原厂、逻辑晶圆厂持续突破先进工艺，其积极扩产亦将拉动国产设备材料需求增长，我们看好各环节龙头公司。

全球范围内，AI 行业资本开支呈现爆发式增长的趋势，国内互联网厂商的资本开支也呈现同步高速增长。预计国内互联网大厂的业绩将保持稳定的增长，随着 AI 带动的收入、利润占比逐渐提升，业绩和估值有望迎来双击，目前估值仍处于合理区间，港股科技巨头可能是产业趋势和基本面趋势共振的方向。

新能源内部分化较大，锂电和储能板块整体业绩趋势还在延续，国内外的储能需求表现出较好的持续性，碳酸锂和大部分中游材料的价格也逐步走高，我们看好其中业绩修复空间大的龙头公司，固态电池作为下一代技术开始逐步落地，有望继续带动整个板块上涨；光伏基本面尚在左侧，距离业绩改善可能还有一定时间，但股价多处于底部区域，未来有更多的想象空间；风电尤其是海风和海外出口的基本面还在趋势中，估值也较便宜，我们继续看好。汽车今年的政策催化还有延续，但整体销量弹性会有一个均值回归的过程，业绩弹性可能在出海和国内燃油车，估值弹性在自动驾驶和机器人部分。

九月份以来，美联储三次预防式降息为全球大宗商品和资本市场提供了宽松的流动性，我们认为随着货币政策和财政政策对经济拉动的显现，美国经济软着陆的概率加大，我们看好与全球制造业活动修复及投资加速密切相关的实物资产，特别是工业金属；大国博弈加剧，战略金属亦有望迎来系统性价值重估。

银行方面，2025 年 4 季度社融增速继续放缓，净息差环比保持稳定，全年同比降幅依然较大；我们预计银行在利息收入端依然有一定的压力，但非息收入是 2025 年的亮点；不良资产新生成率有所放缓，计提拨备最困难的时候大概率已经过去，银行可以通过计提减少或拨备反哺来维持净利润的稳定；目前银行股的股息率在红利行业中有一定竞争优势。展望 2026 年，净息差压力减轻，资产规模稳定增长，盈利增速预计小幅回升。

保险方面，银保渠道和个险渠道进一步平衡，银保渠道更出色的公司 2025 年压力相对较小；

保险公司通过控制成本、提升资产收益率、优化会计处理等方式来提高企业盈利；目前估值依然偏低，股息率适中。2026 年保险产品有一定的收益率优势，预计开门红销售积极。

券商方面，2025 年市场稳步上行，带动券商各项业务回暖，全年盈利增速可观；目前行业估值处于历史中枢中偏上水平。房地产方面，2025 年 4 季度房价出现一定下行压力，限购措施的进一步放松的确阶段性释放了一定需求，但持续性偏弱，目前市场预期较低。

公募基金进入了高质量发展的新阶段，主动权益的超额和持有人的盈利体验将占据更重要的地位，科学化、工业化的投研体系建设持续加快。拥有稳定的超额和较低的波动率的产品有望逐步占据更大的市场份额，提高公募基金产品的信息比率是我们未来努力的重点。在 2026 年，我们将继续为了提高基金产品净值满意度而努力！祝大家 2026 年万事如意，马到成功！

4.5 报告期内基金的业绩表现

截至本报告期末银华港股通精选股票发起式 A 基金份额净值为 1.1158 元，本报告期基金份额净值增长率为-6.53%；截至本报告期末银华港股通精选股票发起式 C 基金份额净值为 1.0487 元，本报告期基金份额净值增长率为-6.62%；业绩比较基准收益率为-6.53%。

4.6 报告期内基金持有人数或基金资产净值预警说明

报告期内，本基金不存在连续二十个工作日基金份额持有人数量不满二百人或者基金资产净值低于五千万元的情形。

§ 5 投资组合报告

5.1 报告期末基金资产组合情况

序号	项目	金额（元）	占基金总资产的比例（%）
1	权益投资	51,833,427.58	89.36
	其中：股票	51,833,427.58	89.36
2	基金投资	-	-
3	固定收益投资	-	-
	其中：债券	-	-
	资产支持证券	-	-
4	贵金属投资	-	-
5	金融衍生品投资	-	-
6	买入返售金融资产	-	-
	其中：买断式回购的买入返售金融资产	-	-
7	银行存款和结算备付金合计	5,996,848.21	10.34
8	其他资产	177,716.50	0.31
9	合计	58,007,992.29	100.00

注：本基金本报告期末通过港股通交易机制投资的港股公允价值为人民币 51,833,427.58 元，占期末净值比例为 91.35%。

5.2 报告期末按行业分类的股票投资组合

5.2.1 报告期末按行业分类的境内股票投资组合

注：本基金本报告期末未持有境内股票。

5.2.2 报告期末按行业分类的港股通投资股票投资组合

行业类别	公允价值（人民币）	占基金资产净值比例（%）
基础材料	2,500,571.79	4.41
消费者非必需品	4,299,136.63	7.58
消费者常用品	1,335,654.64	2.35
能源	—	—
金融	31,898,922.31	56.22
医疗保健	—	—
工业	—	—
信息技术	4,602,402.67	8.11
电信服务	6,377,970.61	11.24
公用事业	—	—
地产建筑业	818,768.93	1.44
合计	51,833,427.58	91.35

5.3 期末按公允价值占基金资产净值比例大小排序的股票投资明细

5.3.1 报告期末按公允价值占基金资产净值比例大小排序的前十名股票投资明细

序号	股票代码	股票名称	数量（股）	公允价值（元）	占基金资产净值比例（%）
1	00700	腾讯控股	6,600	3,570,789.95	6.29
2	06030	中信证券	123,500	3,056,406.16	5.39
3	00388	香港交易所	8,300	3,055,665.52	5.39
4	03690	美团-W	32,580	3,039,799.56	5.36
5	00939	建设银行	432,000	3,000,569.10	5.29
6	03968	招商银行	62,500	2,980,626.00	5.25
7	00005	汇丰控股	26,000	2,874,407.33	5.07
8	01398	工商银行	504,000	2,863,351.92	5.05
9	01024	快手-W	48,600	2,807,180.66	4.95
10	03908	中金公司	158,800	2,806,951.25	4.95

5.4 报告期末按债券品种分类的债券投资组合

注：本基金本报告期末未持有债券。

5.5 报告期末按公允价值占基金资产净值比例大小排序的前五名债券投资明细

注：本基金本报告期末未持有债券。

5.6 报告期末按公允价值占基金资产净值比例大小排序的前十名资产支持证券投资 明细

注：本基金本报告期末未持有资产支持证券。

5.7 报告期末按公允价值占基金资产净值比例大小排序的前五名贵金属投资明细

注：本基金本报告期末未持有贵金属。

5.8 报告期末按公允价值占基金资产净值比例大小排序的前五名权证投资明细

注：本基金本报告期末未持有权证。

5.9 报告期末本基金投资的股指期货交易情况说明

5.9.1 报告期末本基金投资的股指期货持仓和损益明细

注：本基金本报告期末未持有股指期货。

5.9.2 本基金投资股指期货的投资政策

本基金在本报告期末投资股指期货。

5.10 报告期末本基金投资的国债期货交易情况说明

5.10.1 本期国债期货投资政策

本基金在本报告期末投资国债期货。

5.10.2 报告期末本基金投资的国债期货持仓和损益明细

注：本基金本报告期末未持有国债期货。

5.10.3 本期国债期货投资评价

本基金在本报告期末投资国债期货。

5.11 投资组合报告附注

5.11.1 本基金投资的前十名证券的发行主体本期是否出现被监管部门立案调查，或在报告编制日前一年内受到公开谴责、处罚的情形

本基金投资的前十名证券的发行主体本期不存在被监管部门立案调查，或在报告编制日前一年内受到公开谴责、处罚的情形。

5.11.2 基金投资的前十名股票是否超出基金合同规定的备选股票库

本基金投资的前十名股票没有超出基金合同规定的备选股票库之外的情形。

5.11.3 其他资产构成

序号	名称	金额（元）
1	存出保证金	5,616.15
2	应收证券清算款	-
3	应收股利	167,473.28
4	应收利息	-
5	应收申购款	4,627.07
6	其他应收款	-
7	其他	-
8	合计	177,716.50

5.11.4 报告期末持有的处于转股期的可转换债券明细

注：本基金本报告期末未持有处于转股期的可转换债券。

5.11.5 报告期末前十名股票中存在流通受限情况的说明

注：本基金本报告期末前十名股票中不存在流通受限的情况。

5.11.6 投资组合报告附注的其他文字描述部分

由于四舍五入的原因，比例的分项之和与合计可能有尾差。

§ 6 开放式基金份额变动

单位：份

项目	银华港股通精选股票发起式 A	银华港股通精选股票发起式 C
报告期期初基金份额总额	53,717,411.18	836,182.90
报告期期间基金总申购份额	1,134,638.16	393,501.54
减：报告期期间基金总赎回份额	4,700,697.66	486,355.80
报告期期间基金拆分变动份额（份额减少以“-”填列）	-	-
报告期期末基金份额总额	50,151,351.68	743,328.64

注：如有相应情况，总申购份额含红利再投、转换入份额，总赎回份额含转换出份额。

§ 7 基金管理人运用固有资金投资本基金情况

7.1 基金管理人持有本基金份额变动情况

单位：份

项目	银华港股通精选股票发起	银华港股通精选股票发起
----	-------------	-------------

	式 A	式 C
报告期期初管理人持有的本基金份额	10,000,200.02	—
报告期期间买入/申购总份额	—	—
报告期期间卖出/赎回总份额	—	—
报告期期末管理人持有的本基金份额	10,000,200.02	—
报告期期末持有的本基金份额占基金总份额比例(%)	19.94	—

注：对于分级基金，下属分级份额的比例的分母采用各自级别的份额。

7.2 基金管理人运用固有资金投资本基金交易明细

注：本基金的基金管理人于本报告期末运用固有资金投资本基金。

§ 8 报告期末发起式基金发起资金持有份额情况

项目	持有份额总数	持有份额占基金总份额比例(%)	发起份额总数	发起份额占基金总份额比例(%)	发起份额承诺持有期限
基金管理人固有资金	10,000,200.02	19.65	10,000,200.02	19.65	3 年
基金管理人高级管理人员	—	—	—	—	—
基金经理等人员	—	—	—	—	—
基金管理人股东	—	—	—	—	—
其他	—	—	—	—	—
合计	10,000,200.02	19.65	10,000,200.02	19.65	3 年

§ 9 影响投资者决策的其他重要信息

9.1 报告期内单一投资者持有基金份额比例达到或超过 20%的情况

注：本基金本报告期内不存在持有基金份额比例达到或者超过 20%的单一投资者的情况。

9.2 影响投资者决策的其他重要信息

无。

§ 10 备查文件目录

10.1 备查文件目录

- 10.1.1 银华港股通精选股票型发起式证券投资基金基金募集申请获中国证监会注册的文件
- 10.1.2 《银华港股通精选股票型发起式证券投资基金基金合同》
- 10.1.3 《银华港股通精选股票型发起式证券投资基金招募说明书》
- 10.1.4 《银华港股通精选股票型发起式证券投资基金托管协议》
- 10.1.5 《银华基金管理股份有限公司开放式基金业务规则》
- 10.1.6 本基金管理人业务资格批件和营业执照
- 10.1.7 本基金托管人业务资格批件和营业执照
- 10.1.8 本报告期内本基金管理人在指定媒体上披露的各项公告

10.2 存放地点

上述备查文本存放在本基金管理人或基金托管人的住所。本报告存放在本基金管理人及托管人住所，供公众查阅、复制。

10.3 查阅方式

投资者可免费查阅，在支付工本费后，可在合理时间内取得上述文件的复制件或复印件。相关公开披露的法律文件，投资者还可在本基金管理人网站（www.yhfund.com.cn）查阅。

银华基金管理股份有限公司

2026 年 1 月 21 日