

建信汇益一年持有期混合型证券投资基金 2025 年第 4 季度报告

2025 年 12 月 31 日

基金管理人：建信基金管理有限责任公司

基金托管人：中国农业银行股份有限公司

报告送出日期：2026 年 1 月 21 日

§1 重要提示

基金管理人的董事会及董事保证本报告所载资料不存在虚假记载、误导性陈述或重大遗漏，并对其内容的真实性、准确性和完整性承担个别及连带责任。

基金托管人中国农业银行股份有限公司根据本基金合同规定，于 2026 年 1 月 19 日复核了本报告中的财务指标、净值表现和投资组合报告等内容，保证复核内容不存在虚假记载、误导性陈述或者重大遗漏。

基金管理人承诺以诚实信用、勤勉尽责的原则管理和运用基金资产，但不保证基金一定盈利。基金的过往业绩并不代表其未来表现。投资有风险，投资者在作出投资决策前应仔细阅读本基金的招募说明书。

本报告中财务资料未经审计。
本报告期自 2025 年 10 月 1 日起至 12 月 31 日止。

§2 基金产品概况

基金简称	建信汇益一年持有期混合	
基金主代码	012485	
基金运作方式	契约型开放式	
基金合同生效日	2021 年 11 月 5 日	
报告期末基金份额总额	146,818,631.57 份	
投资目标	在严格控制风险和保持资产流动性的基础上，通过积极主动的管理，追求基金资产的长期稳定回报。	
投资策略	本基金在分析和判断国内外宏观经济形势的基础上，通过“自上而下”的定性分析和定量分析相结合，形成对大类资产的预测和判断，在基金合同约定的范围内确定债券类资产、权益类资产、现金类资产的配置比例，并随着各类证券风险收益特征的相对变化，动态调整大类资产的投资比例，以规避市场风险，提高基金收益率。	
业绩比较基准	中债综合指数收益率×85%+沪深 300 指数收益率×10%+恒生指数收益率(经汇率调整)×5%	
风险收益特征	本基金为混合型基金，其预期收益及预期风险水平高于债券型基金和货币市场基金，但低于股票型基金。本基金如通过港股通机制投资于香港市场股票，会面临港股通机制下因投资环境、投资标的、市场制度以及交易规则等差异带来的特有风险。	
基金管理人	建信基金管理有限责任公司	
基金托管人	中国农业银行股份有限公司	
下属分级基金的基金简称	建信汇益一年持有期混合 A	建信汇益一年持有期混合 C
下属分级基金的交易代码	012485	012486

报告期末下属分级基金的份额总额	135,900,526.11 份	10,918,105.46 份
-----------------	------------------	-----------------

§ 3 主要财务指标和基金净值表现

3.1 主要财务指标

单位：人民币元

主要财务指标	报告期（2025 年 10 月 1 日-2025 年 12 月 31 日）	
	建信汇益一年持有期混合 A	建信汇益一年持有期混合 C
1. 本期已实现收益	1,133,773.90	73,998.34
2. 本期利润	571,319.22	31,423.92
3. 加权平均基金份额本期利润	0.0039	0.0028
4. 期末基金资产净值	145,773,634.06	11,517,455.73
5. 期末基金份额净值	1.0726	1.0549

注：1、本期已实现收益指基金本期利息收入、投资收益、其他收入（不含公允价值变动收益）扣除相关费用和信用减值损失后的余额，本期利润为本期已实现收益加上本期公允价值变动收益。

2、所述基金业绩指标不包括持有人认购或交易基金的各项费用，计入费用后实际收益水平要低于所列数字。

3.2 基金净值表现

3.2.1 基金份额净值增长率及其与同期业绩比较基准收益率的比较

建信汇益一年持有期混合 A

阶段	净值增长率①	净值增长率标准差②	业绩比较基准收益率③	业绩比较基准收益率标准差④	①—③	②—④
过去三个月	0.36%	0.20%	-0.23%	0.14%	0.59%	0.06%
过去六个月	3.46%	0.19%	0.73%	0.13%	2.73%	0.06%
过去一年	5.08%	0.19%	1.62%	0.15%	3.46%	0.04%
过去三年	10.06%	0.28%	8.73%	0.15%	1.33%	0.13%
自基金合同生效起至今	7.26%	0.28%	6.90%	0.17%	0.36%	0.11%

建信汇益一年持有期混合 C

阶段	净值增长率①	净值增长率标准差②	业绩比较基准收益率③	业绩比较基准收益率标准差④	①—③	②—④
----	--------	-----------	------------	---------------	-----	-----

				④		
过去三个月	0.28%	0.20%	-0.23%	0.14%	0.51%	0.06%
过去六个月	3.26%	0.19%	0.73%	0.13%	2.53%	0.06%
过去一年	4.67%	0.19%	1.62%	0.15%	3.05%	0.04%
过去三年	8.74%	0.27%	8.73%	0.15%	0.01%	0.12%
自基金合同 生效起至今	5.49%	0.28%	6.90%	0.17%	-1.41%	0.11%

3.2.2 自基金合同生效以来基金累计净值增长率变动及其与同期业绩比较基准收益率变动的比较

建信汇益一年持有期混合A累计净值增长率与同期业绩比较基准收益率的历史走势对比图

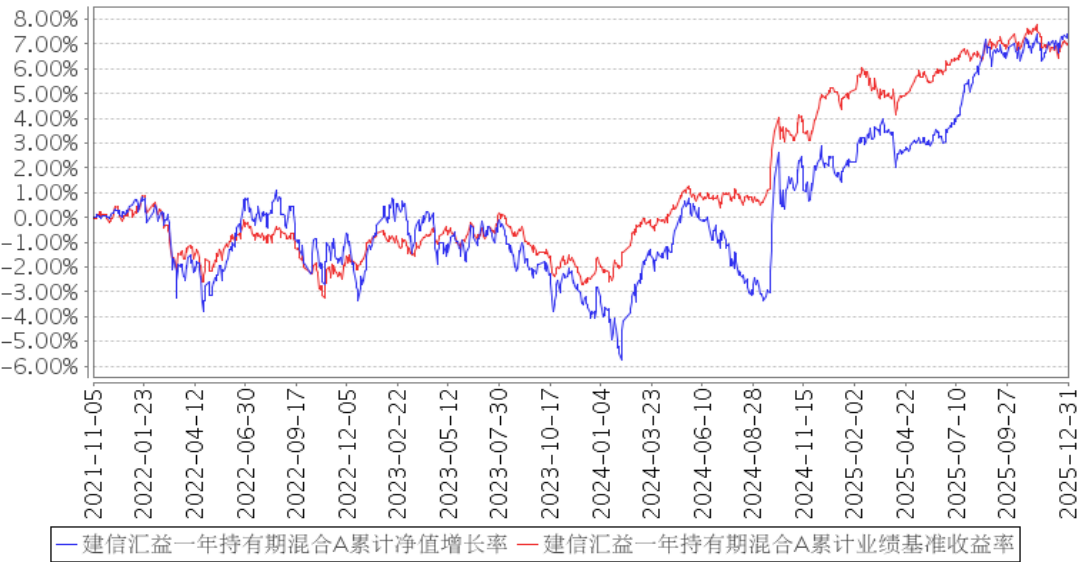

建信汇益一年持有期混合C累计净值增长率与同期业绩比较基准收益率的历史走势对比图

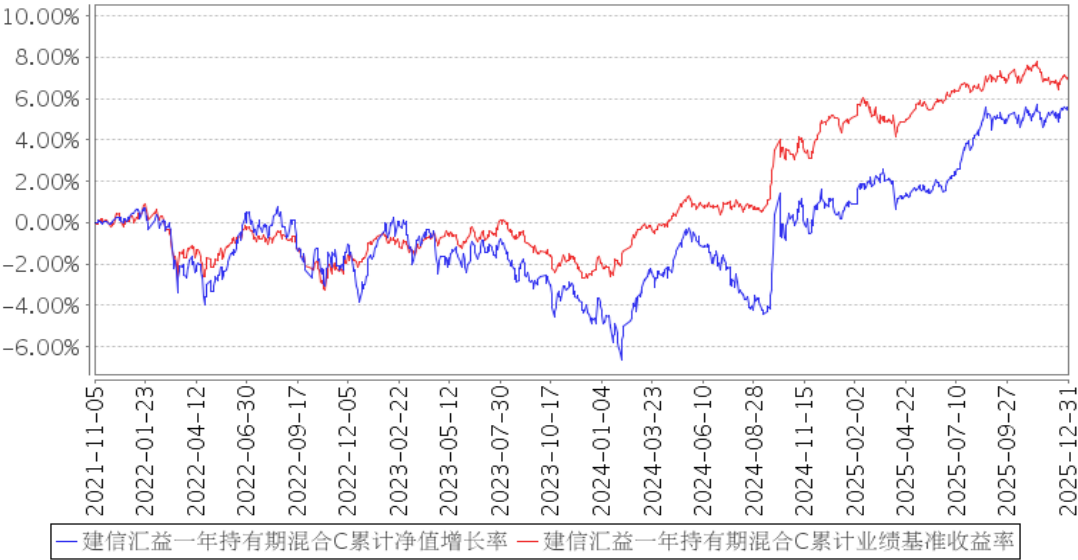

注：本报告期，本基金投资组合比例符合基金合同要求。

3.3 其他指标

无。

§ 4 管理人报告

4.1 基金经理（或基金经理小组）简介

姓名	职务	任本基金的基金经理期限		证券从业年限	说明
		任职日期	离任日期		
尹润泉	本基金的基金经理	2022 年 1 月 20 日	—	12	尹润泉先生，硕士。2011 年 12 月毕业于加州大学洛杉矶分校金融工程专业。曾任华安财保资产管理有限责任公司投资经理、中国人寿养老保险股份有限公司高级投资经理。2021 年 8 月加入建信基金固定收益投资部担任基金经理。2021 年 10 月 15 日起任建信稳定增利债券型证券投资基金的基金经理；2021 年 10 月 15 日起任建信双息红利债券型证券投资基金的基金经理；2022 年 1 月 20 日起任建信汇益一年持有期混合型证券投资基金的基金经理；2023 年 2 月 7 日起任建信渤泰债券型证券投资基金的基金经理；2025 年 9 月 4 日起任建信润利增强债券型证券投资基金的基金经理；2025 年 9 月 4 日起任建信兴利灵活配置混合型证券投资基金的基金经理。
杨荔媛	本基金的	2023 年 11 月	—	9	杨荔媛女士，硕士。2016 年 6 月毕业于

	基金经理	13 日			北京大学金融专业，同年 7 月加入建信基金研究部，历任行业研究员、基金经理助理兼研究员等职务。2023 年 11 月 13 日起任建信汇益一年持有期混合型证券投资基金的基金经理；2025 年 8 月 25 日起任建信内生动力混合型证券投资基金的基金经理；2025 年 11 月 14 日起任建信恒稳价值混合型证券投资基金的基金经理。
--	------	------	--	--	--

4.1.1 期末兼任私募资产管理计划投资经理的基金经理同时管理的产品情况

无。

4.2 管理人对报告期内本基金运作合规守信情况的说明

在本报告期内，基金管理人不存在损害基金份额持有人利益的行为。基金管理人勤勉尽责地为基金份额持有人谋求利益，严格遵守了《证券法》、《证券投资基金法》、其他有关法律法规的规定和《建信汇益一年持有期混合型证券投资基金基金合同》的规定。

4.3 公平交易专项说明

4.3.1 公平交易制度的执行情况

为了公平对待投资人，保护投资人利益，避免出现不正当关联交易、利益输送等违法违规行为，公司根据《证券投资基金法》、《证券投资基金管理公司内部控制指导意见》、《证券投资基金公司公平交易制度指导意见》等法律法规和公司内部制度，制定和修订了《公平交易管理办法》、《异常交易管理办法》、《公司防范内幕交易管理办法》、《利益冲突管理办法》等风险管控制度。公司使用的交易系统中设置了公平交易模块，一旦出现不同基金同时买卖同一证券时，系统自动切换至公平交易模块进行操作，确保在投资管理活动中公平对待不同投资组合，严禁直接或通过第三方的交易安排在不同投资组合之间进行利益输送。

4.3.2 异常交易行为的专项说明

本报告期内未出现所有投资组合参与的交易所公开竞价同日反向交易成交较少的单边交易量超过该证券当日成交量的 5% 的情况。本报告期，未发现本基金存在异常交易行为。

4.4 报告期内基金的投资策略和运作分析

2025 年四季度，权益市场在海外通胀预期降低降息通道开启，人工智能头部企业商业模式得到进一步验证，国内十五五规划出台产业趋势进一步确定的背景下，A 股整体呈震荡格局、波动上行：10 月末沪指盘中重上 4000 后回落，周度“先扬后抑”；电力设备、有色、钢铁阶段性领

涨，成交显著放大。进入 12 月，三大指数震荡上涨、深强沪弱；上证围绕 3900 点窄幅波动，创业板波动更大且年内涨幅居前。最终上证综指季度上涨 5.8%，深证成指上涨 7.2%。港股市场在创下阶段性新高后进入震荡调整期。主要指数表现承压，恒生指数季度下跌约 4.5%，而恒生科技指数调整更为显著，跌幅接近 15%。市场呈现出鲜明的“越跌越买”特征，南向资金四季度净买入额巨大，尤其通过 ETF 大举布局港股科技类资产，显示资金对其中长期配置价值的认可。

债券市场延续稳健表现，10 年期国债收益率下行 20BP 至 2.55%，信用债利差收窄 15BP。货币政策持续宽松（MLF 利率下调 10BP）及经济温和复苏预期推动配置需求，中短端利率债表现优于长端，收益率曲线平坦化趋势延续。流动性充裕下，市场风险偏好温和回升，国债期货价格走高，机构配置需求稳定。

本季度本基金进一步增加了权益资产尤其是股票的配置增加组合的进攻性，主要集中在新质生产力行业的龙头企业和海外流动性以及内需共同改善双驱动的基本金属行业龙头企业，港股的龙头在调整到合理价值区域后也进行了阶段性布局，降低了低风偏为代表的红利资产的配置。

4.5 报告期内基金的业绩表现

本报告期本基金 A 净值增长率 0.36%，波动率 0.20%，业绩比较基准收益率-0.23%，波动率 0.14%。本报告期本基金 C 净值增长率 0.28%，波动率 0.20%，业绩比较基准收益率-0.23%，波动率 0.14%。

4.6 报告期内基金持有人数或基金资产净值预警说明

无。

§5 投资组合报告

5.1 报告期末基金资产组合情况

序号	项目	金额（元）	占基金总资产的比例（%）
1	权益投资	26,094,979.02	16.28
	其中：股票	26,094,979.02	16.28
2	基金投资	-	-
3	固定收益投资	124,004,496.97	77.34
	其中：债券	124,004,496.97	77.34
	资产支持证券	-	-
4	贵金属投资	-	-
5	金融衍生品投资	-	-
6	买入返售金融资产	3,000,149.18	1.87
	其中：买断式回购的买入返售金融资产	-	-

7	银行存款和结算备付金合计	6,992,903.67	4.36
8	其他资产	240,491.07	0.15
9	合计	160,333,019.91	100.00

注：本基金本报告期末通过港股通交易机制投资的港股公允价值为 10,885,195.63 元，占期末基金资产净值比例为 6.92%。

5.2 报告期末按行业分类的股票投资组合

5.2.1 报告期末按行业分类的境内股票投资组合

代码	行业类别	公允价值（元）	占基金资产净值比例（%）
A	农、林、牧、渔业	—	—
B	采矿业	396,748.00	0.25
C	制造业	10,403,811.23	6.61
D	电力、热力、燃气及水生产和供应业	1,012,036.00	0.64
E	建筑业	—	—
F	批发和零售业	—	—
G	交通运输、仓储和邮政业	—	—
H	住宿和餐饮业	—	—
I	信息传输、软件和信息技术服务业	1,479,453.16	0.94
J	金融业	602,361.00	0.38
K	房地产业	—	—
L	租赁和商务服务业	1,303,566.00	0.83
M	科学研究和技术服务业	—	—
N	水利、环境和公共设施管理业	11,808.00	0.01
O	居民服务、修理和其他服务业	—	—
P	教育	—	—
Q	卫生和社会工作	—	—
R	文化、体育和娱乐业	—	—
S	综合	—	—
	合计	15,209,783.39	9.67

5.2.2 报告期末按行业分类的港股通投资股票投资组合

行业类别	公允价值（人民币）	占基金资产净值比例（%）
Materials 材料	2,079,636.95	1.32
Consumer Staples 日常生活消费品	852,072.45	0.54
Consumer Discretionary 非日常消费品	2,457,754.65	1.56
Energy 能源	706,543.85	0.45
Financials 金融	966,490.56	0.61

Health Care 医疗保健	538,961.38	0.34
Industrials 工业	593,370.37	0.38
Real Estate 房地产	713,372.19	0.45
Information Technology 信息技术	878,226.10	0.56
Telecommunication Services 通讯服务	1,098,767.13	0.70
Utilities 公用事业	-	-
合计	10,885,195.63	6.92

注：以上分类采用全球行业分类标准(GICS)。

5.3 期末按公允价值占基金资产净值比例大小排序的股票投资明细

5.3.1 报告期末按公允价值占基金资产净值比例大小排序的前十名股票投资明细

序号	股票代码	股票名称	数量（股）	公允价值（元）	占基金资产净值比例（%）
1	02899	紫金矿业	24,000	773,011.80	0.49
2	01988	民生银行	213,000	756,076.43	0.48
3	600486	扬农化工	10,500	728,595.00	0.46
4	300274	阳光电源	4,200	718,368.00	0.46
5	01378	中国宏桥	24,000	707,112.87	0.45
6	600415	小商品城	43,700	697,015.00	0.44
7	00883	中国海洋石油	36,000	692,589.10	0.44
8	00780	同程旅行	31,200	632,369.61	0.40
9	09896	名创优品	19,200	631,242.39	0.40
10	600060	海信视像	25,900	628,852.00	0.40

5.4 报告期末按债券品种分类的债券投资组合

序号	债券品种	公允价值（元）	占基金资产净值比例（%）
1	国家债券	28,305,117.26	18.00
2	央行票据	-	-
3	金融债券	48,420,309.31	30.78
	其中：政策性金融债	-	-
4	企业债券	37,097,618.35	23.59
5	企业短期融资券	-	-
6	中期票据	10,181,452.05	6.47
7	可转债（可交换债）	-	-
8	同业存单	-	-
9	其他	-	-
10	合计	124,004,496.97	78.84

5.5 报告期末按公允价值占基金资产净值比例大小排序的前五名债券投资明细

序号	债券代码	债券名称	数量（张）	公允价值（元）	占基金资产净值比例（%）
1	019782	25 国债 12	120,000	12,101,539.73	7.69

2	2228006	22 中国银行二级 01	100,000	10,463,616.44	6.65
3	2128030	21 交通银行二级	100,000	10,235,800.00	6.51
4	2128028	21 邮储银行二级 01	100,000	10,231,770.41	6.50
5	2128042	21 兴业银行二级 02	100,000	10,204,356.71	6.49

5.6 报告期末按公允价值占基金资产净值比例大小排序的前十名资产支持证券投资 明细

无。

5.7 报告期末按公允价值占基金资产净值比例大小排序的前五名贵金属投资明细

无。

5.8 报告期末按公允价值占基金资产净值比例大小排序的前五名权证投资明细

无。

5.9 报告期末本基金投资的股指期货交易情况说明

5.9.1 报告期末本基金投资的股指期货持仓和损益明细

无。

5.9.2 本基金投资股指期货的投资政策

无。

5.10 报告期末本基金投资的国债期货交易情况说明

5.10.1 本期国债期货投资政策

无。

5.10.2 报告期末本基金投资的国债期货持仓和损益明细

无。

5.10.3 本期国债期货投资评价

无。

5.11 投资组合报告附注

5.11.1 本基金投资的前十名证券的发行主体本期是否出现被监管部门立案调查，或

在报告编制日前一年内受到公开谴责、处罚的情形

本基金该报告期内投资前十名证券的发行主体未披露被监管部门立案调查和在报告编制日前一年内受到公开谴责、处罚。

5.11.2 基金投资的前十名股票是否超出基金合同规定的备选股票库

基金投资的前十名股票未超出基金合同规定的投资范围。

5.11.3 其他资产构成

序号	名称	金额（元）
1	存出保证金	59,922.71
2	应收证券清算款	180,469.15
3	应收股利	—
4	应收利息	—
5	应收申购款	99.21
6	其他应收款	—
7	其他	—
8	合计	240,491.07

5.11.4 报告期末持有的处于转股期的可转换债券明细

无。

5.11.5 报告期末前十名股票中存在流通受限情况的说明

无。

5.11.6 投资组合报告附注的其他文字描述部分

由于四舍五入原因，分项之和与合计可能有尾差。

§6 开放式基金份额变动

单位：份

项目	建信汇益一年持有期混合 A	建信汇益一年持有期混合 C
报告期期初基金份额总额	155,992,203.99	11,275,709.59
报告期期间基金总申购份额	31,117.99	41,508.22
减:报告期期间基金总赎回份额	20,122,795.87	399,112.35
报告期期间基金拆分变动份额（份额减少以“-”填列）	—	—
报告期期末基金份额总额	135,900,526.11	10,918,105.46

注：如有相应情况，申购含红利再投、转换入份额及金额，赎回含转换出份额及金额。

§7 基金管理人运用固有资金投资本基金情况

7.1 基金管理人持有本基金份额变动情况

无。

7.2 基金管理人运用固有资金投资本基金交易明细

无。

§8 影响投资者决策的其他重要信息

8.1 报告期内单一投资者持有基金份额比例达到或超过 20%的情况

无。

8.2 影响投资者决策的其他重要信息

无。

§9 备查文件目录

9.1 备查文件目录

- 1、中国证监会批准建信汇益一年持有期混合型证券投资基金设立的文件；
- 2、《建信汇益一年持有期混合型证券投资基金基金合同》；
- 3、《建信汇益一年持有期混合型证券投资基金招募说明书》；
- 4、《建信汇益一年持有期混合型证券投资基金托管协议》；
- 5、基金管理人业务资格批件和营业执照；
- 6、基金托管人业务资格批件和营业执照；
- 7、报告期内基金管理人在指定报刊上披露的各项公告。

9.2 存放地点

基金管理人或基金托管人处。

9.3 查阅方式

投资者可在营业时间免费查阅。也可在支付工本费后，在合理时间内取得上述文件的复印件。

建信基金管理有限责任公司

2026 年 1 月 21 日