

交银施罗德鸿光一年持有期混合型证券投资
基金
2025 年第 4 季度报告

2025 年 12 月 31 日

基金管理人：交银施罗德基金管理有限公司

基金托管人：中国光大银行股份有限公司

报告送出日期：2026 年 1 月 21 日

§1 重要提示

基金管理人的董事会及董事保证本报告所载资料不存在虚假记载、误导性陈述或重大遗漏，并对其内容的真实性、准确性和完整性承担个别及连带责任。

基金托管人中国光大银行股份有限公司根据本基金合同规定，于 2026 年 01 月 20 日复核了本报告中的财务指标、净值表现和投资组合报告等内容，保证复核内容不存在虚假记载、误导性陈述或者重大遗漏。

基金管理人承诺以诚实信用、勤勉尽责的原则管理和运用基金资产，但不保证基金一定盈利。

基金的过往业绩并不代表其未来表现。投资有风险，投资者在作出投资决策前应仔细阅读本基金的招募说明书。

本报告中财务资料未经审计。

本报告期自 2025 年 10 月 01 日起至 12 月 31 日止。

§2 基金产品概况

基金简称	交银鸿光一年混合
基金主代码	011256
基金运作方式	契约型开放式
基金合同生效日	2021 年 3 月 8 日
报告期末基金份额总额	392,461,668.57 份
投资目标	在合理控制风险并保持基金资产良好流动性的前提下，追求超越业绩比较基准的投资回报，力争实现基金资产的长期稳健增值。
投资策略	本基金充分发挥基金管理人的研究优势，在分析和判断宏观经济周期和金融市场运行趋势的基础上，运用修正后的投资时钟分析框架，自上而下调整基金大类资产配置，确定债券组合久期和债券类别配置；在严谨深入的股票和债券研究分析基础上，自下而上精选个股和个券；在保持总体风险水平相对稳定的基础上，力争获取投资组合的较高回报。
业绩比较基准	沪深 300 指数收益率×15%+恒生指数收益率×5%+中证综合债券指数收益率×80%
风险收益特征	本基金是一只混合型基金，其预期风险和预期收益高于债券型基金和货币市场基金，低于股票型基金。本基金可投资港股通标的股票，会面临港股通机制下因投资环境、投资标的、市场制度以及交易规则等差异带来的特有风险。
基金管理人	交银施罗德基金管理有限公司
基金托管人	中国光大银行股份有限公司

下属分级基金的基金简称	交银鸿光一年混合 A	交银鸿光一年混合 C
下属分级基金的交易代码	011256	011257
报告期末下属分级基金的份额总额	294,709,757.22 份	97,751,911.35 份

§3 主要财务指标和基金净值表现

3.1 主要财务指标

单位：人民币元

主要财务指标	报告期（2025 年 10 月 1 日-2025 年 12 月 31 日）	
	交银鸿光一年混合 A	交银鸿光一年混合 C
1. 本期已实现收益	2,105,747.12	570,322.39
2. 本期利润	-3,774,090.76	-1,333,395.30
3. 加权平均基金份额本期利润	-0.0122	-0.0131
4. 期末基金资产净值	315,800,627.32	102,745,915.93
5. 期末基金份额净值	1.0716	1.0511

注：1、上述基金业绩指标不包括持有人认购或交易基金的各项费用，计入费用后的实际收益水平要低于所列数字；

2、本期已实现收益指基金本期利息收入、投资收益、其他收入（不含公允价值变动收益）扣除相关费用和信用减值损失后的余额，本期利润为本期已实现收益加上本期公允价值变动收益。

3.2 基金净值表现

3.2.1 基金份额净值增长率及其与同期业绩比较基准收益率的比较

交银鸿光一年混合 A

阶段	净值增长率①	净值增长率 标准差②	业绩比较基 准收益率③	业绩比较基 准收益率标 准差④	①—③	②—④
过去三个月	-1.13%	0.30%	0.21%	0.19%	-1.34%	0.11%
过去六个月	1.59%	0.25%	2.58%	0.17%	-0.99%	0.08%
过去一年	3.66%	0.29%	4.60%	0.19%	-0.94%	0.10%
过去三年	7.25%	0.25%	16.47%	0.20%	-9.22%	0.05%
自基金合同 生效起至今	7.16%	0.23%	16.98%	0.22%	-9.82%	0.01%

交银鸿光一年混合 C

阶段	净值增长率①	净值增长率 标准差②	业绩比较基 准收益率③	业绩比较基 准收益率标 准差④	①—③	②—④
过去三个月	-1.23%	0.30%	0.21%	0.19%	-1.44%	0.11%
过去六个月	1.39%	0.25%	2.58%	0.17%	-1.19%	0.08%
过去一年	3.24%	0.29%	4.60%	0.19%	-1.36%	0.10%
过去三年	5.97%	0.25%	16.47%	0.20%	-10.50%	0.05%
自基金合同 生效起至今	5.11%	0.23%	16.98%	0.22%	-11.87%	0.01%

注：本基金的业绩比较基准为沪深 300 指数收益率×15%+恒生指数收益率×5%+中证综合债券指数收益率×80%，每日进行再平衡过程。

3.2.2 自基金合同生效以来基金累计净值增长率变动及其与同期业绩比较基准收益率变动的比较

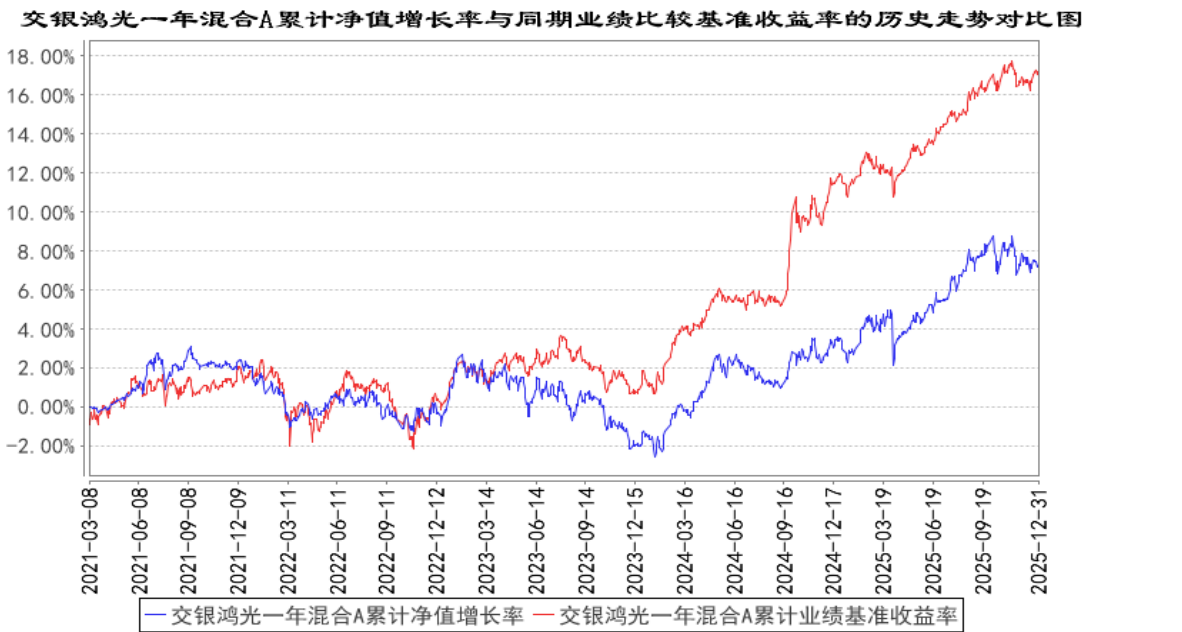

交银鸿光一年混合C累计净值增长率与同期业绩比较基准收益率的历史走势对比图

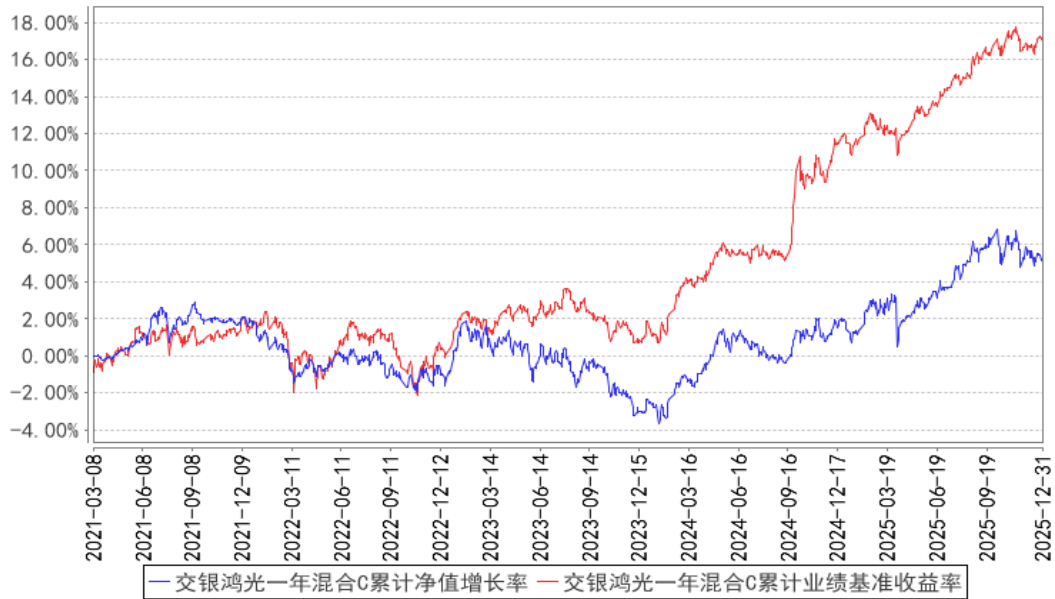

注：本基金建仓期为自基金合同生效日起的 6 个月。截至建仓期结束，本基金各项资产配置比例符合基金合同及招募说明书有关投资比例的约定。

§4 管理人报告

4.1 基金经理（或基金经理小组）简介

姓名	职务	任本基金的基金经理期限		证券从业年限	说明
		任职日期	离任日期		
陈俊华	交银环球精选混合(QDII)、交银沪港深价值精选混合、交银核心资产混合、交银鸿光一年混合的基金经理，公司跨境投资副总监	2021 年 3 月 8 日	—	20 年	硕士。历任国泰君安证券研究部研究员、中国国际金融有限公司研究部公用事业组负责人。2015 年加入交银施罗德基金管理有限公司。
于海颖	交银纯债债券发起、交银丰晟收益	2021 年 3 月 8 日	—	19 年	硕士。历任北方国际信托投资股份有限公司固定收益研究员、光大保德信基金管理有限公司交易员/基金经理助理/基金经理、银华基金管理有限公司基金经

债券、交银裕坤纯债一年定期开放债券、交银鸿光一年混合、交银鸿信一年持有期混合、交银裕盈纯债债券、交银裕道纯债一年定期开放债券发起、交银裕通纯债债券的基金经理，公司混合资产投资总监				理、五矿证券有限公司固定收益事业部投资管理部总经理。2016 年加入交银施罗德基金管理有限公司，历任公司固定收益（公募）投资总监、多元资产管理总监。
-------------------------------------------------------------------------------------------	--	--	--	----------------------------------------------------------------------------

注：基金经理（或基金经理小组）期后变动（如有）敬请关注基金管理人发布的相关公告。

4.2 管理人对报告期内本基金运作合规守信情况的说明

在报告期内，本基金管理人严格遵循了《中华人民共和国证券投资基金法》、基金合同和其他相关法律法规的规定，并本着诚实信用、勤勉尽责的原则管理和运用基金资产，基金整体运作符合有关法律法规和基金合同的规定，为基金持有人谋求最大利益。

4.3 公平交易专项说明

4.3.1 公平交易制度的执行情况

本公司制定了严格的投资控制制度和公平交易监控制度来保证旗下基金运作的公平，旗下所管理的所有资产组合，包括证券投资基金和私募资产管理计划均严格遵循制度进行公平交易。

公司建立资源共享的投资研究信息平台，确保各投资组合在获得投资信息、投资建议和实施投资决策方面享有公平的机会。公司在交易执行环节实行集中交易制度，建立公平的交易分配制度。对于交易所公开竞价交易，遵循“价格优先、时间优先”的原则，全部通过交易系统进行比例分配；对于非集中竞价交易、以公司名义进行的场外交易，遵循公平交易分配原则对交易结果进行分配。

公司中央交易室和风险管理部进行日常投资交易行为监控，风险管理部负责对各账户公平交易进行事后分析，于每季度和每年度分别对公司管理的不同投资组合的整体收益率差异、分投资类别的收益率差异以及不同时间窗口同向交易的交易价差进行分析，通过分析评估和信息披露来加强对公平交易过程和结果的监督。

报告期内本公司严格执行公平交易制度，公平对待旗下各投资组合，未发现任何违反公平交易的行为。

4.3.2 异常交易行为的专项说明

本基金于本报告期内不存在异常交易行为。本报告期内，本公司管理的所有投资组合参与的交易所公开竞价同日反向交易成交较少的单边交易量没有超过该证券当日总成交量 5% 的情形，本基金与本公司管理的其他投资组合在不同时间窗下（如日内、3 日内、5 日内）同向交易的交易价差未出现异常。

4.4 报告期内基金的投资策略和运作分析

本产品是通过体系化的运作方式，不断优化股债配置，以实现有效控制回撤，追求长期稳健收益的目标。自成立以来，我们坚守这一目标和运作方式，在明确整体配置方案后，严格执行操作纪律，局部优化持仓。四季度，我们股票仓位整体稳定，行业结构均衡，为组合带来一定收益，但弹性有所不足。下面，我们分别从股、债方面进行回顾，分析和展望。

股票方面：

2025 年四季度，资本市场交易继续活跃，AI 相关板块仍是市场最为关注的领域之一。获益于此，A 股市场结构性投资机会多于港股。港股则有多家公司发行上市，中长期内，持续增加港股可投范围。

操作方面，延续三季度思路：仓位维持稳定，积极优化结构。我们增加有色、高端制造及材料相关领域的龙头标的，优化和调整消费领域持仓。考虑未来海外仍有降息空间，高分红标的仍具备稀缺性，我们增加部分高股息标的。

展望未来 3-6 个月，我们认为 A 股仍有结构性机会，我们仍从需求端出发，寻求需求有望提速的领域和投资机会。我们关注三方面的变化：一是供应链重塑带来的各类 to B 端投资机会。获益于完整的供应链、充沛的产能和人员储备，我们看到越来越多的国内公司进入国际企业的供应链，提供稀缺的产业链价值，我们在积极寻找相关的投资标的；二是 2026 年多款科技应用类产品会发布新品，我们关注相关受益公司；三是品牌消费，我们持续关注拥有品牌溢价和市占率提升的品牌消费品。港股市场，密集 IPO 带来多个稀缺标的，短期内对资金分流形成一定影响，

但中长期内，为港股市场提供了更多可选的投资标的。

债券方面：

回顾 2025 年四季度，债市收益率先下后上，期限利差继续走阔。具体来看，10 月初央行大规模续作买断式逆回购，资金面宽松，10 月 11 日受到关税政策的影响，10 年国债收益率下行至 1.82%，债市修复阶段，10 年国开和 30 年国债等前期超跌品种迎来超额表现。后续债券市场又受到各种政策和市场操作等因素的综合影响，收益率再度转为横盘。12 月重要会议密集落地，侧重存量政策显效、增量不多，叠加前期调整后性价比凸显，债市短暂修复，10 年国债收益率下行至 1.83% 左右，临近年末，受到财政扩张预期的影响，市场收益率曲线陡峭化明显，30-10 年期限利差最大走阔至 42BP。截止 12 月 31 日，1 年国债和 10 年国债均较季初小幅下行。

报告期内，组合减持了部分利率债品种和金融债品种，适度降低了组合久期水平，并减持了部分中短期限且性价比偏弱的信用债品种，并利用市场调整的时机，增持了部分流动性良好的信用债品种，以提升组合债券仓位的票息水平。

展望 2026 年一季度，经济信贷开门红成色、股市春季躁动的弹性、财政和货币政策配合将成为影响债市的主要因素。作为“十五五”开局之年，国内经济结构转型深化，在外贸韧性犹存、但不确定性升高的情况下，财政扩张提振内需的重要性更加突出，货币政策则更加灵活，伴随制造业投资持续发力叠加消费温和复苏，预计经济增速相对稳健。节奏上，一季度广义财政前置发力，基建投资和物价周期共振向上，经济有望实现开门红，年中出口增速可能有所收敛，下半年主要依赖政策托底支撑和新动能培育成效。物价方面，全年 CPI 预计前高后低，PPI 方面，原油煤炭等传统能源价格仍在磨底。政策方面，考虑到 2026 年春节假期较晚，财政预计会提前发力，推动投资止跌回稳，需关注政府债供给压力，以及央行的国债买卖和公开市场流动性投放配合情况，预计资金面均衡偏松、流动性保持充裕。对于债券市场，我们认为一季度或呈现震荡的态势。

综上，我们将一如既往勤勉尽责，审慎操作，努力为投资人赚取收益。

4.5 报告期内基金的业绩表现

本基金（各类）份额净值及业绩表现请见“3.1 主要财务指标”及“3.2.1 基金份额净值增长率及其与同期业绩比较基准收益率的比较”部分披露。

4.6 报告期内基金持有人数或基金资产净值预警说明

本基金本报告期内无需预警说明。

§5 投资组合报告

5.1 报告期末基金资产组合情况

序号	项目	金额（元）	占基金总资产的比例（%）
1	权益投资	88,653,114.71	21.05
	其中：股票	88,653,114.71	21.05
2	基金投资	—	—
3	固定收益投资	297,618,783.40	70.68
	其中：债券	297,618,783.40	70.68
	资产支持证券	—	—
4	贵金属投资	—	—
5	金融衍生品投资	—	—
6	买入返售金融资产	-639.46	-0.00
	其中：买断式回购的买入返售金融资产	—	—
7	银行存款和结算备付金合计	21,253,814.15	5.05
8	其他资产	13,578,688.37	3.22
9	合计	421,103,761.17	100.00

注：本基金本报告期末通过港股通机制投资香港股票的公允价值为 40,265,159.21 元，占基金资产净值比例为 9.62%。

5.2 报告期末按行业分类的股票投资组合

5.2.1 报告期末按行业分类的境内股票投资组合

代码	行业类别	公允价值（元）	占基金资产净值比例（%）
A	农、林、牧、渔业	—	—
B	采矿业	6,504,489.00	1.55
C	制造业	39,529,810.50	9.44
D	电力、热力、燃气及水生产和供应业	—	—
E	建筑业	—	—
F	批发和零售业	—	—
G	交通运输、仓储和邮政业	—	—
H	住宿和餐饮业	—	—
I	信息传输、软件和信息技术服务业	2,353,656.00	0.56
J	金融业	—	—
K	房地产业	—	—
L	租赁和商务服务业	—	—
M	科学研究和技术服务业	—	—
N	水利、环境和公共设施管理业	—	—
O	居民服务、修理和其他服务业	—	—

P	教育		—
Q	卫生和社会工作		—
R	文化、体育和娱乐业		—
S	综合		—
	合计	48,387,955.50	11.56

5.2.2 报告期末按行业分类的港股通投资股票投资组合

行业类别	公允价值（人民币）	占基金资产净值比例（%）
通信服务	11,669,990.78	2.79
金融	8,882,342.25	2.12
工业	7,324,454.85	1.75
可选消费	6,653,353.36	1.59
能源	4,047,690.11	0.97
医药卫生	1,687,327.86	0.40
合计	40,265,159.21	9.62

注：本报告采用中证 CICS 一级分类标准编制。

5.3 期末按公允价值占基金资产净值比例大小排序的股票投资明细

5.3.1 报告期末按公允价值占基金资产净值比例大小排序的前十名股票投资明细

序号	股票代码	股票名称	数量（股）	公允价值（元）	占基金资产净值比例（%）
1	00700 HK	腾讯控股	21,570	11,669,990.78	2.79
2	002371	北方华创	23,275	10,685,087.00	2.55
3	000333	美的集团	122,830	9,599,164.50	2.29
4	601899	紫金矿业	188,700	6,504,489.00	1.55
5	00564 HK	中创智领	273,600	5,065,980.34	1.21
6	02318 HK	中国平安	81,500	4,795,849.81	1.15
7	09988 HK	阿里巴巴-W	36,600	4,720,661.27	1.13
8	300750	宁德时代	11,500	4,223,490.00	1.01
9	600519	贵州茅台	3,000	4,131,540.00	0.99
10	00388 HK	香港交易所	11,100	4,086,492.44	0.98

5.4 报告期末按债券品种分类的债券投资组合

序号	债券品种	公允价值（元）	占基金资产净值比例（%）
1	国家债券	42,903,300.28	10.25
2	央行票据	—	—
3	金融债券	151,012,799.99	36.08
	其中：政策性金融债	29,502,164.38	7.05
4	企业债券	2,026,661.37	0.48
5	企业短期融资券	—	—
6	中期票据	101,674,277.25	24.29
7	可转债（可交换债）	1,744.51	0.00
8	同业存单	—	—

9	其他	-	-
10	合计	297,618,783.40	71.11

5.5 报告期末按公允价值占基金资产净值比例大小排序的前五名债券投资明细

序号	债券代码	债券名称	数量（张）	公允价值（元）	占基金资产净值比例（%）
1	250215	25 国开 15	300,000	29,502,164.38	7.05
2	019766	25 国债 01	230,000	23,256,566.58	5.56
3	232400013	24 渤海银行二级资本债 01	200,000	20,676,418.63	4.94
4	102381402	23 渝隆资产 MTN001	200,000	20,564,246.58	4.91
5	2120113	21 吉林银行二级	200,000	20,503,397.26	4.90

5.6 报告期末按公允价值占基金资产净值比例大小排序的前十名资产支持证券投资
明细

无。

5.7 报告期末按公允价值占基金资产净值比例大小排序的前五名贵金属投资明细

无。

5.8 报告期末按公允价值占基金资产净值比例大小排序的前五名权证投资明细

无。

5.9 报告期末本基金投资的股指期货交易情况说明

5.9.1 报告期末本基金投资的股指期货持仓和损益明细

无。

5.9.2 本基金投资股指期货的投资政策

无。

5.10 报告期末本基金投资的国债期货交易情况说明

5.10.1 本期国债期货投资政策

无。

5.10.2 报告期末本基金投资的国债期货持仓和损益明细

无。

5.10.3 本期国债期货投资评价

无。

5.11 投资组合报告附注

5.11.1 本基金投资的前十名证券的发行主体本期是否出现被监管部门立案调查，或在报告编制日前一年内受到公开谴责、处罚的情形

报告期内本基金投资的前十名证券的发行主体出现被监管部门立案调查，或在报告编制日前一年内受到公开谴责、处罚的情形披露如下：

2025 年 12 月 05 日，国家金融监督管理总局四川监管局公示行政处罚，给予成都银行股份有限公司 90 万元人民币的行政处罚。

2025 年 07 月 25 日，国家外汇管理局北京市分局公示京汇罚[2025]30 号行政处罚决定书，给予国家开发银行罚没合计 1394.42 万元人民币的行政处罚。

2025 年 09 月 30 日，央行公示银罚决字[2025]66 号行政处罚决定书，给予国家开发银行 123 万元人民币的行政处罚。

2025 年 04 月 11 日，国家金融监督管理总局萍乡监管分局公示萍金监罚决字[2025]2 号行政处罚决定书，给予江西银行股份有限公司 40 万元人民币的行政处罚。

2025 年 10 月 17 日，央行江西省分行公示赣银罚决字[2025]38 号行政处罚决定书，给予江西银行股份有限公司 106 万元人民币的行政处罚。

本基金管理人对证券投资决策程序的说明如下：本基金管理人对证券投资特别是重仓证券的投资有严格的投资决策流程控制，对上述主体发行证券的投资决策程序符合公司投资制度的规定。

除上述主体外，本基金投资的前十名证券的其他发行主体本期没有出现被监管部门立案调查，或在报告编制日前一年内受到公开谴责、处罚的情形。

5.11.2 基金投资的前十名股票是否超出基金合同规定的备选股票库

基金投资的前十名股票中，没有超出基金合同规定的备选股票库之外的股票。

5.11.3 其他资产构成

序号	名称	金额（元）
1	存出保证金	37,296.15
2	应收证券清算款	13,540,971.32
3	应收股利	—
4	应收利息	—
5	应收申购款	420.90
6	其他应收款	—
7	其他	—

8	合计	13,578,688.37
---	----	---------------

5.11.4 报告期末持有的处于转股期的可转换债券明细

无。

5.11.5 报告期末前十名股票中存在流通受限情况的说明

无。

5.11.6 投资组合报告附注的其他文字描述部分

由于四舍五入的原因，分项之和与合计项之间可能存在尾差。

§6 开放式基金份额变动

单位：份

项目	交银鸿光一年混合 A	交银鸿光一年混合 C
报告期期初基金份额总额	321,783,213.21	106,387,321.09
报告期期间基金总申购份额	139,047.56	3,704.48
减：报告期期间基金总赎回份额	27,212,503.55	8,639,114.22
报告期期间基金拆分变动份额（份额减少以“-”填列）	-	-
报告期期末基金份额总额	294,709,757.22	97,751,911.35

注：1、如果本报告期间发生转换入、份额类别调整、红利再投业务，则总申购份额中包含该业务；

2、如果本报告期间发生转换出、份额类别调整业务，则总赎回份额中包含该业务。

§7 基金管理人运用固有资金投资本基金情况

7.1 基金管理人持有本基金份额变动情况

无。

7.2 基金管理人运用固有资金投资本基金交易明细

无。

§8 影响投资者决策的其他重要信息

8.1 报告期内单一投资者持有基金份额比例达到或超过 20%的情况

无。

8.2 影响投资者决策的其他重要信息

无。

§9 备查文件目录

9.1 备查文件目录

- 1、中国证监会准予交银施罗德鸿光一年持有期混合型证券投资基金募集注册的文件；
- 2、《交银施罗德鸿光一年持有期混合型证券投资基金基金合同》；
- 3、《交银施罗德鸿光一年持有期混合型证券投资基金招募说明书》；
- 4、《交银施罗德鸿光一年持有期混合型证券投资基金托管协议》；
- 5、关于申请募集注册交银施罗德鸿光一年持有期混合型证券投资基金的法律意见书；
- 6、基金管理人业务资格批件、营业执照；
- 7、基金托管人业务资格批件、营业执照；
- 8、报告期内交银施罗德鸿光一年持有期混合型证券投资基金在规定报刊上各项公告的原稿。

9.2 存放地点

备查文件存放于基金管理人的办公场所。

9.3 查阅方式

投资者可在办公时间内至基金管理人的办公场所免费查阅备查文件，或者登录基金管理人的网站(www.fund001.com)查阅。在支付工本费后，投资者可在合理时间内取得上述文件的复制件或复印件。

投资者对本报告书如有疑问，可咨询本基金管理人交银施罗德基金管理有限公司。本公司客户服务中心电话：400-700-5000（免长途话费），021-61055000，电子邮件：services@jysld.com。