

# 合煦智远稳进纯债债券型证券投资基金 2025 年第 4 季度报告

2025 年 12 月 31 日

基金管理人：合煦智远基金管理有限公司

基金托管人：北京银行股份有限公司

送出日期：2026 年 1 月 22 日

§ 1 重要提示

基金管理人的董事会及董事保证本报告所载资料不存在虚假记载、误导性陈述或重大遗漏，并对其内容的真实性、准确性和完整性承担个别及连带责任。

基金托管人北京银行股份有限公司根据本基金合同规定，于 2026 年 1 月 21 日复核了本报告中的财务指标、净值表现和投资组合报告等内容，保证复核内容不存在虚假记载、误导性陈述或者重大遗漏。

基金管理人承诺以诚实信用、勤勉尽责的原则管理和运用基金资产，但不保证基金一定盈利。

基金的过往业绩并不代表其未来表现。投资有风险，投资者在作出投资决策前应仔细阅读本基金的招募说明书。

本报告中财务资料未经审计。

本报告期自 2025 年 10 月 1 日起至 12 月 31 日止。

§ 2 基金产品概况

|                 |  |                 |              |
|-----------------|--|-----------------|--------------|
| 基金简称            | 合煦智远稳进纯债债券   |                 |              |
| 基金主代码           | 017796   |                 |              |
| 基金运作方式          | 契约型开放式   |                 |              |
| 基金合同生效日         | 2023 年 3 月 6 日   |                 |              |
| 报告期末基金份额总额      | 22,939,588.54 份  |                 |              |
| 投资目标            | 本基金在严格控制风险的基础上，力争实现基金资产的稳健增值。  |                 |              |
| 投资策略            | 1、资产配置策略；2、债券投资策略；3、信用债券（含资产支持证券）投资策略；4、息差策略；5、国债期货投资策略；6、信用衍生品投资策略。 |                 |              |
| 业绩比较基准          | 中债综合全价指数收益率。   |                 |              |
| 风险收益特征          | 本基金为债券型基金，预期收益和预期风险高于货币市场基金，但低于混合型基金、股票型基金。                          |                 |              |
| 基金管理人           | 合煦智远基金管理有限公司   |                 |              |
| 基金托管人           | 北京银行股份有限公司   |                 |              |
| 下属分级基金的基金简称     | 合煦智远稳进纯债债券 A   | 合煦智远稳进纯债债券 C    | 合煦智远稳进纯债债券 E |
| 下属分级基金的交易代码     | 017796   | 017797          | 022271       |
| 报告期末下属分级基金的份额总额 | 6,970,829.33 份   | 15,968,567.91 份 | 191.30 份     |

§ 3 主要财务指标和基金净值表现

3.1 主要财务指标

单位：人民币元

| 主要财务指标         | 报告期（2025 年 10 月 1 日－2025 年 12 月 31 日） |               |              |
|----------------|---------------------------------------|---------------|--------------|
|                | 合煦智远稳进纯债债券 A                          | 合煦智远稳进纯债债券 C  | 合煦智远稳进纯债债券 E |
| 1.本期已实现收益      | 37,567.03                             | 75,478.06     | 0.99         |
| 2.本期利润         | 36,934.79                             | 73,863.14     | 1.04         |
| 3.加权平均基金份额本期利润 | 0.0051                                | 0.0043        | 0.0054       |
| 4.期末基金资产净值     | 7,406,220.83                          | 16,822,976.49 | 203.27       |
| 5.期末基金份额净值     | 1.0625                                | 1.0535        | 1.0626       |

注：1、本期已实现收益指基金本期利息收入、投资收益、其他收入（不含公允价值变动收益）扣除相关费用后的余额，本期利润为本期已实现收益加上本期公允价值变动收益。

2、所述基金业绩指标不包括持有人认购或交易基金的各项费用（例如，开放式基金的申购赎回费、基金转换费等），计入费用后实际收益水平要低于所列数字。

3.2 基金净值表现

3.2.1 本报告期基金份额净值增长率及其与同期业绩比较基准收益率的比较

合煦智远稳进纯债债券 A

| 阶段         | 净值增长率① | 净值增长率标准差② | 业绩比较基准收益率③ | 业绩比较基准收益率标准差④ | ①-③   | ②-④    |
|------------|--------|-----------|------------|---------------|-------|--------|
| 过去三个月      | 0.48%  | 0.01%     | 0.04%      | 0.05%         | 0.44% | -0.04% |
| 过去六个月      | 0.75%  | 0.01%     | -1.45%     | 0.07%         | 2.20% | -0.06% |
| 过去一年       | 0.58%  | 0.02%     | -1.59%     | 0.09%         | 2.17% | -0.07% |
| 自基金合同生效起至今 | 6.25%  | 0.03%     | 5.47%      | 0.08%         | 0.78% | -0.05% |

合煦智远稳进纯债债券 C

| 阶段         | 净值增长率① | 净值增长率标准差② | 业绩比较基准收益率③ | 业绩比较基准收益率标准差④ | ①-③    | ②-④    |
|------------|--------|-----------|------------|---------------|--------|--------|
| 过去三个月      | 0.41%  | 0.01%     | 0.04%      | 0.05%         | 0.37%  | -0.04% |
| 过去六个月      | 0.60%  | 0.01%     | -1.45%     | 0.07%         | 2.05%  | -0.06% |
| 过去一年       | 0.25%  | 0.02%     | -1.59%     | 0.09%         | 1.84%  | -0.07% |
| 自基金合同生效起至今 | 5.35%  | 0.03%     | 5.47%      | 0.08%         | -0.12% | -0.05% |

合煦智远稳进纯债债券 E

| 阶段             | 净值增长率<br>① | 净值增长率<br>标准差② | 业绩比较基<br>准收益率③ | 业绩比较基<br>准收益率标<br>准差④ | ①-③   | ②-④    |
|----------------|------------|---------------|----------------|-----------------------|-------|--------|
| 过去三个月          | 0.52%      | 0.01%         | 0.04%          | 0.05%                 | 0.48% | -0.04% |
| 过去六个月          | 0.73%      | 0.01%         | -1.45%         | 0.07%                 | 2.18% | -0.06% |
| 过去一年           | 0.57%      | 0.03%         | -1.59%         | 0.09%                 | 2.16% | -0.06% |
| 自基金合同<br>生效起至今 | 1.65%      | 0.03%         | 0.42%          | 0.09%                 | 1.23% | -0.06% |

注：本基金的业绩比较基准为：中债综合全价指数收益率。

3.2.2 自基金合同生效以来基金累计净值增长率变动及其与同期业绩比较基准收  
益率变动的比较

合煦智远稳进纯债债券A基金累计净值收益率与同期业绩比较基准收益率的历史走势对  
比图

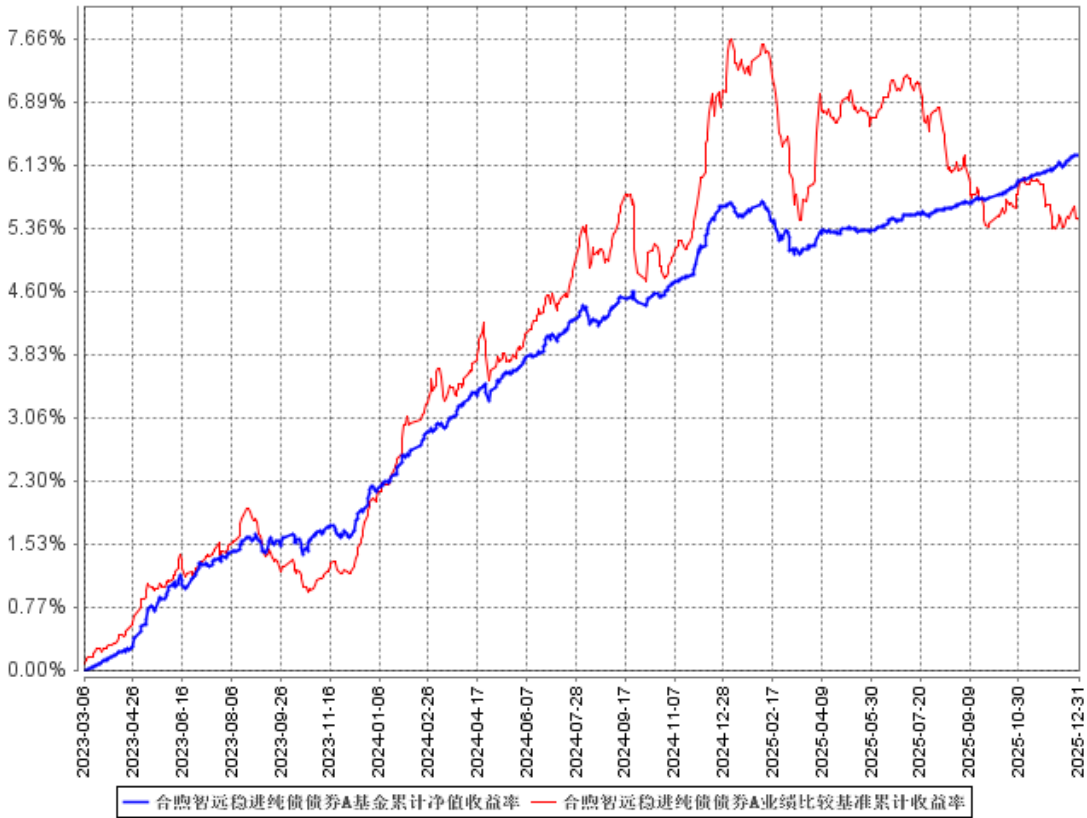

合煦智远稳进纯债债券C基金累计净值收益率与同期业绩比较基准收益率的历史走势对比图

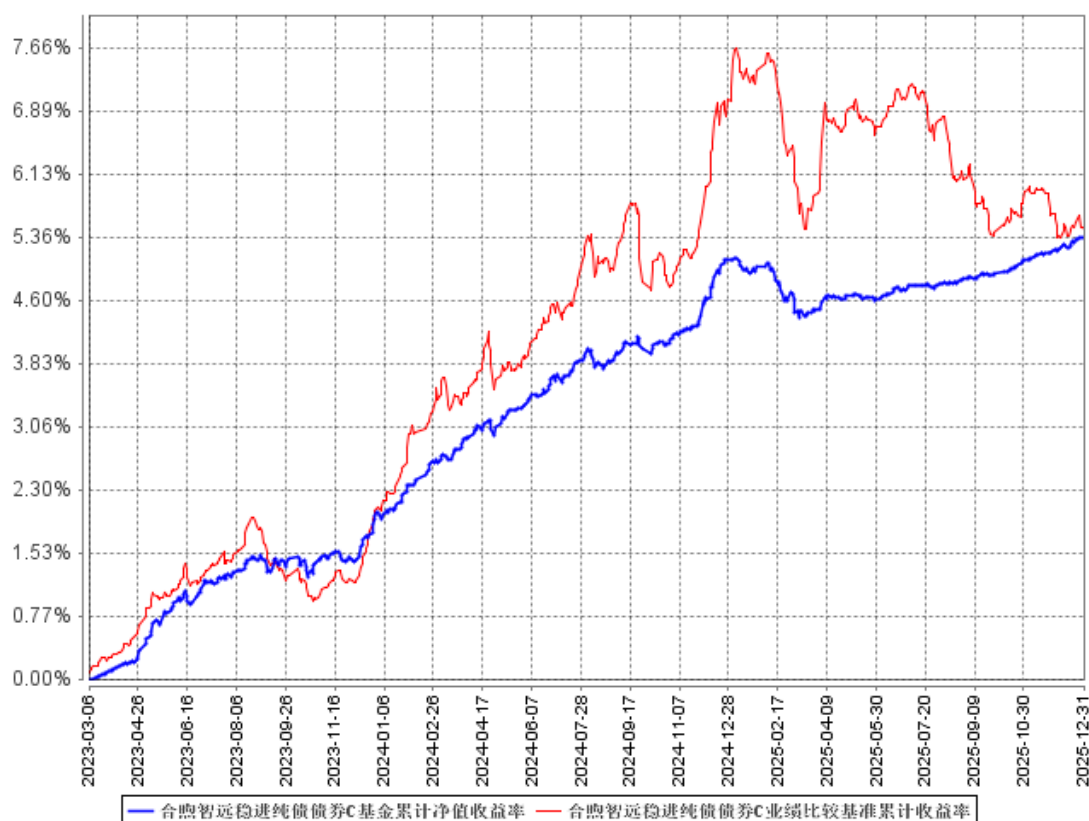

合煦智远稳进纯债债券E基金累计净值收益率与同期业绩比较基准收益率的历史走势对比图

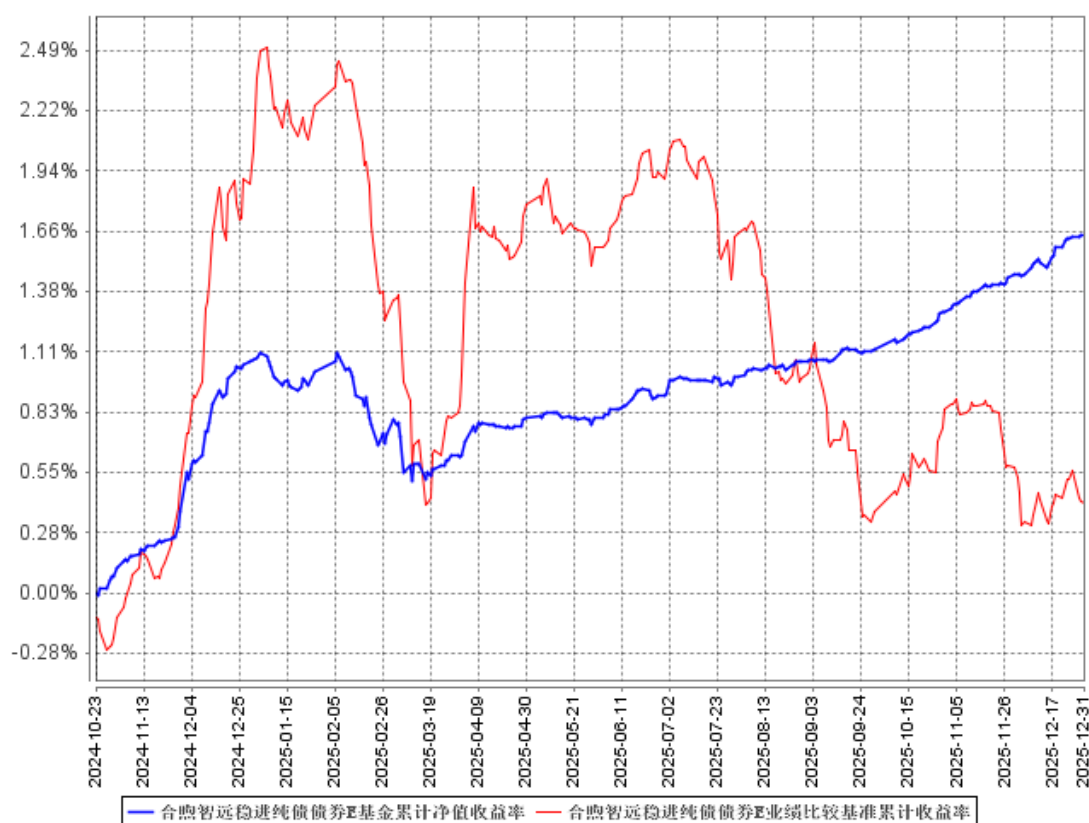

注：1、本基金基金合同于 2023 年 3 月 6 日生效；2、自基金成立日起 6 个月内为建仓期，建仓期结束时各项资产配置比例符合合同约定；3、E 类份额公告成立日为 2024 年 10 月 22 日，实际份额确认日为 2024 年 10 月 23 日，E 类份额和基准的净值表现从 2024 年 10 月 23 日开始计算。

3.3 其他指标

无

§ 4 管理人报告

4.1 基金经理（或基金经理小组）简介

| 姓名  | 职务      | 任本基金的基金经理期限    |      | 证券从业年限 | 说明  |
|-----|---------|----------------|------|--------|---|
|     |         | 任职日期           | 离任日期 |        |   |
| 韩会永 | 本基金基金经理 | 2023 年 3 月 6 日 | -    | 25     | 北京大学理学学士，中国人民银行研究生部经济学硕士，25 年证券投资相关工作经验。曾任职于招商银行北京分行。2000 年加入华夏基金管理有限公司，历任研究发展部副总经理、基金经理、公司投资决策委员会委员、固定收益副总监、固定收益部总经理（行政负责人）、董事总经理；2017 年加入祈安资本管理有限公司，任副总经理；2022 年 5 月加入合煦智远基金管理有限公司。 |

注：1、任职日期为基金合同生效日或本基金管理人对外披露的任职日期，离任日期为本基金管理人对外披露的离任日期。

2、证券从业的含义遵从行业协会关于从业人员资格管理办法的相关规定。

4.1.1 期末兼任私募资产管理计划投资经理的基金经理同时管理的产品情况

本报告期未发生本基金的基金经理兼任私募资产管理计划投资经理的情况。

4.2 管理人对报告期内本基金运作遵规守信情况的说明

基金管理人声明：在本报告期内，本基金管理人严格遵守《中华人民共和国证券投资基金法》、《公开募集证券投资基金运作管理办法》等有关法律法规及其各项实施准则的规定以及本基金的基金合同等基金法律文件的约定，本着诚实信用、勤勉尽责的原则管理和运用基金资产，在严格控制风险的前提下，为基金持有人谋求最大利益。本报告期内，基金

运作整体合法合规，无损害基金持有人利益的行为。基金的投资范围以及投资运作符合有关法律法规及基金合同的规定。

### 4.3 公平交易专项说明

#### 4.3.1 公平交易制度的执行情况

报告期内，本基金管理人严格执行了《证券投资基金管理公司公平交易制度指导意见》和公司制定的公平交易相关制度，通过系统和人工等多种方式在各业务环节严格落实公平交易的执行。

#### 4.3.2 异常交易行为的专项说明

报告期内本基金不存在异常交易行为。

### 4.4 报告期内基金的投资策略和运作分析

四季度，美联储两次调低联邦基金利率共 50bp，美元指数先强后弱，人民币相对美元升值。出口地多元化背景下我国出口继续维持一定韧性，内需总体偏弱，固定资产投资和消费增速回落。在积极的财政政策和结构性经济政策支持下，扣除食品和能源价格的核心 CPI 指数回升，12 月采购经理人指数改善。

四季度中证 1 年期国债、10 年期国债和国开行债到期收益率较三季度末分别下行 4bp、1bp、3bp，30 年期国债到期收益率上行 5bp，收益率曲线陡峭化。信用利差下行，中证 5 年 AAA 中票与国开行债收益率差较三季度末下行 20bp。等级利差有所扩大，5 年 AA+至 AAA 利差和 AA 至 AA+利差分别扩大 5bp 和 2bp。

报告期内，基金主要配置了中短期利率债，并进行了部分中长期债的波段操作。

### 4.5 报告期内基金的业绩表现

报告期内，本基金 A 类份额净值增长率为 0.48%，同期业绩基准增长率为 0.04%，C 类份额净值增长率为 0.41%，同期业绩基准增长率为 0.04%，E 类份额净值增长率为 0.52%，同期业绩基准增长率为 0.04%。

### 4.6 报告期内基金持有人数或基金资产净值预警说明

截至本报告期末，本基金存在连续六十个工作日基金资产净值低于五千万的情形。本基金管理人已经按照《公开募集证券投资基金运作管理办法》向中国证监会报告并提出解决方案。

## § 5 投资组合报告

## 5.1 报告期末基金资产组合情况

单位：人民币元

| 序号 | 项目                | 金额（元）         | 占基金总资产的比例（%） |
|----|-------------------|---------------|--------------|
| 1  | 权益投资              | -             | -            |
|    | 其中：股票             | -             | -            |
| 2  | 基金投资              | -             | -            |
| 3  | 固定收益投资            | 20,685,064.15 | 85.20        |
|    | 其中：债券             | 20,685,064.15 | 85.20        |
|    | 资产支持证券            | -             | -            |
| 4  | 贵金属投资             | -             | -            |
| 5  | 金融衍生品投资           | -             | -            |
| 6  | 买入返售金融资产          | 3,397,193.90  | 13.99        |
|    | 其中：买断式回购的买入返售金融资产 | -             | -            |
| 7  | 银行存款和结算备付金合计      | 195,045.21    | 0.80         |
| 8  | 其他资产              | -             | -            |
| 9  | 合计                | 24,277,303.26 | 100.00       |

## 5.2 报告期末按行业分类的股票投资组合

## 5.2.1 报告期末按行业分类的境内股票投资组合

本基金本报告期末未持有境内股票。

## 5.2.2 报告期末按行业分类的港股通投资股票投资组合

本基金本报告期末未持有港股通股票。

## 5.3 报告期末按公允价值占基金资产净值比例大小排序的前十名股票投资明细

本基金本报告期末未持有股票。

## 5.4 报告期末按债券品种分类的债券投资组合

单位：人民币元

| 序号 | 债券品种      | 公允价值（元）       | 占基金资产净值比例（%） |
|----|-----------|---------------|--------------|
| 1  | 国家债券      | 10,306,083.51 | 42.54        |
| 2  | 央行票据      | -             | -            |
| 3  | 金融债券      | 10,079,783.56 | 41.60        |
|    | 其中：政策性金融债 | 10,079,783.56 | 41.60        |
| 4  | 企业债券      | -             | -            |
| 5  | 企业短期融资券   | -             | -            |
| 6  | 中期票据      | -             | -            |



|    |           |               |       |
|----|-----------|---------------|-------|
| 7  | 可转债（可交换债） | -             | -     |
| 8  | 同业存单      | 299,197.08    | 1.23  |
| 9  | 其他        | -             | -     |
| 10 | 合计        | 20,685,064.15 | 85.37 |

5.5 报告期末按公允价值占基金资产净值比例大小排序的前五名债券投资明细

单位：人民币元

| 序号 | 债券代码   | 债券名称     | 数量（张）   | 公允价值（元）       | 占基金资产净值比例（%） |
|----|--------|----------|---------|---------------|--------------|
| 1  | 250202 | 25 国开 02 | 100,000 | 10,079,783.56 | 41.60        |
| 2  | 019766 | 25 国债 01 | 38,000  | 3,842,389.26  | 15.86        |
| 3  | 019755 | 24 国债 19 | 20,000  | 2,007,649.32  | 8.29         |
| 4  | 019696 | 23 国债 03 | 13,000  | 1,329,857.26  | 5.49         |
| 5  | 102296 | 国债 2506  | 10,000  | 1,016,220.00  | 4.19         |

5.6 报告期末按公允价值占基金资产净值比例大小排序的前十名资产支持证券投资明细

本基金本报告期末未持有资产支持证券。

5.7 报告期末按公允价值占基金资产净值比例大小排序的前五名贵金属投资明细

本基金本报告期末未持有贵金属。

5.8 报告期末按公允价值占基金资产净值比例大小排序的前五名权证投资明细

本基金本报告期末未持有权证。

5.9 报告期末本基金投资的股指期货交易情况说明

5.9.1 报告期末本基金投资的股指期货持仓和损益明细

本基金基金合同约定的投资范围未包含股指期货投资。

5.9.2 本基金投资股指期货的投资政策

本基金基金合同约定的投资范围未包含股指期货投资。

5.10 报告期末本基金投资的国债期货交易情况说明

5.10.1 本期国债期货投资政策

基金管理人将按照相关法律法规的规定，根据风险管理的原则，以套期保值为主要目的，结合对宏观经济形势和政策趋势的判断、对债券市场进行定性和定量分析，对国债期货和现货的基差、国债期货的流动性、波动水平、套期保值的有效性等指标进行跟踪监控，在最大限度保证基金资产安全的基础上，力求实现超额回报。

5.10.2 报告期末本基金投资的国债期货持仓和损益明细

金额单位：人民币元

| 代码                | 名称 | 持仓量（买/卖） | 合约市值（元） | 公允价值变动（元） | 风险指标说明     |
|-------------------|----|----------|---------|-----------|------------|
| -                 | -  | -        | -       | -         | -          |
| 公允价值变动总额合计（元）     |    |          |         |           | -          |
| 国债期货投资本期收益（元）     |    |          |         |           | -19,712.36 |
| 国债期货投资本期公允价值变动（元） |    |          |         |           | -          |

5.10.3 本期国债期货投资评价

本基金投资国债期货根据风险管理的原则，以套期保值为主要目的，选择流动性好、交易活跃的期货合约进行交易。本基金力争通过国债期货的交易，降低组合债券持仓调整的交易成本，增加组合的灵活性，对冲潜在风险，在最大限度保证基金资产安全的基础上，力求实现超额回报。本报告期内，本基金投资国债期货符合既定的投资政策和投资目的。

5.11 投资组合报告附注

5.11.1 基金投资的前十名证券的发行主体被监管部门立案调查或编制日前一年内受到公开谴责、处罚的投资决策程序说明

报告期内基金投资的前十名证券除 25 交通银行 CD064（证券代码：112506064，发行人交通银行股份有限公司）、25 国开 02（证券代码：250202，发行人国家开发银行）外，其他证券的发行主体未有被监管部门立案调查，不存在报告编制日前一年内受到公开谴责、处罚的情形。

基金管理人分析认为，上述公司在常规业务过程中被监管机关给与行政处罚，其处罚的商业影响相比起其经营规模和利润而言比例较小。基金管理人经审慎分析，认为受罚情况对公司经营和价值应不会构成重大影响。

对上述证券的投资决策程序的说明：本基金投资上述证券的投资决策程序符合相关法律法规和公司制度的要求。

5.11.2 基金投资的前十名股票中投资于超出基金合同规定备选股票库之外的投资决策程序说明

根据基金合同规定，本基金的投资范围不包括股票。

5.11.3 其他资产构成

本基金本报告期内无其他资产构成。

5.11.4 报告期末持有的处于转股期的可转换债券明细

本基金本报告期末未持有可转换债券。

5.11.5 报告期末前十名股票中存在流通受限情况的说明

本基金本报告期末未持有股票。

5.11.6 投资组合报告附注的其他文字描述部分

由于四舍五入的原因，投资组合报告中数字分项之和与合计项之间可能存在尾差。

§ 6 开放式基金份额变动

单位：份

| 项目                        | 合煦智远稳进纯债债券 A | 合煦智远稳进纯债债券 C  | 合煦智远稳进纯债债券 E |
|---------------------------|--------------|---------------|--------------|
| 报告期期初基金份额总额               | 7,623,761.35 | 17,844,182.65 | 191.30       |
| 报告期期间基金总申购份额              | 12,214.24    | 3,140,093.20  | -            |
| 减：报告期期间基金总赎回份额            | 665,146.26   | 5,015,707.94  | -            |
| 报告期期间基金拆分变动份额（份额减少以“-”填列） | -            | -             | -            |
| 报告期期末基金份额总额               | 6,970,829.33 | 15,968,567.91 | 191.30       |

注：总申购份额含红利再投、转换入份额；总赎回份额含转换出份额。

§ 7 基金管理人运用固有资金投资本基金情况

7.1 基金管理人持有本基金份额变动情况

本基金本报告期内基金管理人未持有本基金份额。

7.2 基金管理人运用固有资金投资本基金交易明细

本基金本报告期内基金管理人没有发生运用固有资金投资本基金的情况。

§ 8 影响投资者决策的其他重要信息

## 8.1 报告期内单一投资者持有基金份额比例达到或超过 20%的情况

本基金本报告期内没有发生单一投资者持有基金份额比例达到或超过 20%的情况。

## 8.2 影响投资者决策的其他重要信息

合煦智远基金管理有限公司于 2025 年 12 月 9 日发布公告以通讯方式组织召开本基金基金份额持有人大会，审议《关于合煦智远稳进纯债债券型证券投资基金持续运作的议案》，本次基金份额持有人大会投票表决时间自 2025 年 12 月 19 日起至 2026 年 1 月 12 日 17:00 止，计票时间为 2026 年 1 月 13 日。根据计票结果，本人直接出具表决意见或授权他人代表出具表决意见的基金份额持有人所持有的基金份额小于权益登记日本基金基金份额总数的二分之一，未达到法定的基金份额持有人大会召开条件，故本次基金份额持有人大会召开失败。

# § 9 备查文件目录

## 9.1 备查文件目录

- 1、中国证监会批准设立合煦智远稳进纯债债券型证券投资基金的文件；
- 2、《合煦智远稳进纯债债券型证券投资基金基金合同》；
- 3、《合煦智远稳进纯债债券型证券投资基金托管协议》；
- 4、基金管理人业务资格批件、营业执照；
- 5、报告期内在选定报刊上披露的各项公告。

## 9.2 存放地点

基金管理人、基金托管人处。

## 9.3 查阅方式

投资者可在营业时间免费查阅，也可按工本费购买复印件。投资者对本报告书如有疑问，可咨询本基金管理人合煦智远基金管理有限公司，客服热线 400-983-5858。

合煦智远基金管理有限公司

2026 年 1 月 22 日