

中邮核心主题混合型证券投资基金 2025 年第 4 季度报告

2025 年 12 月 31 日

基金管理人：中邮创业基金管理股份有限公司

基金托管人：招商银行股份有限公司

报告送出日期：2026 年 1 月 22 日

§ 1 重要提示

基金管理人的董事会及董事保证本报告所载资料不存在虚假记载、误导性陈述或重大遗漏，并对其内容的真实性、准确性和完整性承担个别及连带责任。

基金托管人招商银行股份有限公司根据本基金合同规定，于 2026 年 01 月 21 日复核了本报告中的财务指标、净值表现和投资组合报告等内容，保证复核内容不存在虚假记载、误导性陈述或者重大遗漏。

基金管理人承诺以诚实信用、勤勉尽责的原则管理和运用基金资产，但不保证基金一定盈利。基金的过往业绩并不代表其未来表现。投资有风险，投资者在做出投资决策前应仔细阅读本基金的招募说明书。

本季度报告的财务资料未经审计。
本报告期自 2025 年 10 月 01 日起至 2025 年 12 月 31 日止。

§ 2 基金产品概况

基金简称	中邮核心主题混合
基金主代码	590005
基金运作方式	契约型开放式
基金合同生效日	2010 年 5 月 19 日
报告期末基金份额总额	153, 734, 465. 58 份
投资目标	本基金重点关注中国经济结构调整过程中带来的投资机会，采用主题策略和核心策略相结合的方法筛选核心主题企业，在严格控制风险并保证充分流动性的前提下，谋求基金资产的长期稳定增值。
投资策略	1. 大类资产配置策略 本基金根据各项重要的经济指标分析宏观经济发展变动趋势，判断当前所处的经济周期，进而对未来做出科学预测。在此基础上，结合对流动性及资金流向的分析，综合股市和债市估值及风险分析进行大类资产配置。此外，本基金将持续地进行定期与不定期的资产配置风险监控，适时地做出相应的调整。 2. 股票投资策略 本基金采用主题投资策略与核心投资策略相结合的方法进行股票投资：主题投资策略是自上而下挖掘出可能导致经济结构发生根本性变化的因素，分析这些根本变化的内涵，再形成与之相匹配的投资主题，然后再选择能够受益于该投资主题的上市公司，构建股票组合进行投资。本基金采用主题投资策略作为股票投资的主要策略，

	<p>在具体的择股过程中还将核心投资策略作为辅助策略，同等条件下优先选择具有核心竞争力的企业进行投资。</p> <p>(1) 主题挖掘</p> <p>本基金在进行主题挖掘的时候采用纵向和横向相结合的方式，同时关注主题的生命周期。</p> <p>本基金将通过自上而下的方式，从宏观经济、国家政策、社会文化、人口结构、科技进步等多个纵向角度出发，在深入研究的基础上，分析影响经济发展和企业盈利的关键性因素，从而前瞻性地挖掘出中国经济结构调整过程中不断涌现出的有深刻影响力的投资主题。横向的主题挖掘主要是指将“中国经济结构调整”从生产领域、流通领域、消费领域、区域经济和资本市场五个方向分解，把握经济结构调整的脉搏，细分出具有实际投资意义的细分主题。</p> <p>在主题挖掘同时，本基金还将判断“主题的生命周期”并对其进行阶段划分。“主题的生命周期”是指投资主题对经济和资本市场的影响持续期。对“主题的生命周期”进行阶段划分的根据是投资主题对经济和资本市场影响力的强弱。主题的生命周期一般分为四个阶段：主题萌芽、主题形成、主题实现和主题衰退。</p> <p>(2) 主题配置</p> <p>在主题挖掘的基础上，基金管理人定期召开投资决策委员会会议，由宏观经济研究员、策略研究员、行业研究员和基金经理对主题进行评估，综合考虑主题发展阶段、主题催化因素、主题市场容量、主题估值水平等因素，确定每个主题的配置权重范围，从而进行主题配置。</p> <p>(3) 个股选择</p> <p>本基金通过主题投资策略和核心投资策略相结合的方法构建股票备选库和精选库，重点投资核心主题企业。核心主题企业是指与本基金确立的投资主题相符且具有核心竞争力的企业。核心投资策略是指对企业核心竞争力的综合评价方法，主要从公司盈利模式、政策环境、财务状况、治理结构以及市场估值等方面进行评估。通过定性和定量分析相结合的方法筛选出具有如下特质的上市公司进行投资：主营业务突出，发展战略明晰，具有良好的创新能力，信息披露透明；主要股东资信良好，持股结构相对稳定，注重中小股东利益，无非经营性占款；管理规范，企业家素质突出，具有合理的管理层激励与约束机制，建立科学的管理与组织架构；具有持续经营能力和偿债能力，资产负债率合理；业务稳定运行，收入及利润保持合理增长，资产盈利能力较高，净资产收益率处在领先水平；财务管理能力较强，现金收支安排有序；股东回报良好，分红比例稳定。</p> <p>备选库的构建</p> <p>在确立投资主题及投资主题配置比例之后，本基金将选</p>
--	--

	<p>择与投资主题相关联的股票进入备选库，并依据个股的“主题相关度”排序。本基金主要根据企业能够受惠于投资主题的程度来确定“主题相关度”。具体来说，就是由研究员衡量主题因素对企业的主营业务收入、主营业务利润等财务指标的影响程度并打分，作为企业和投资主题的相关度标准。打分的依据主要有以下几个方面：</p> <p>公司所处行业受宏观经济环境和国家产业政策的影响程度。</p> <p>公司主营业务收入和利润受此主题驱动的变动幅度。</p> <p>公司的盈利模式。</p> <p>公司竞争力分析，包括管理者素质、市场营销能力、技术创新能力、专有技术、特许权、品牌、重要客户等。</p> <p>公司财务状况及财务管理能力，包括财务安全性指标，反映行业特性的主要财务指标、公司股权与债权融资能力与成本分析、公司再投资收益率分析等。</p> <p>精选库的构建</p> <p>在备选库的基础上，精选主题相关度得分高、流动性好、市场估值合理且具有核心竞争力的优质上市公司构成本基金的精选库。</p> <p>主题相关度由研究员根据公司业绩受主题驱动弹性的大小进行打分确定；</p> <p>流动性指标主要参考流动市值、总市值和日均成交金额等指标；</p> <p>估值指标选用市盈率、市净率和市销率；</p> <p>企业核心竞争力的评价采用核心投资策略，兼顾价值和成长因素，采用定性和定量相结合的方法配合研究员实地调研结果筛选公司发展战略明晰、具备比较优势、治理结构良好的企业。具体而言，应从以下方面精选个股：</p> <p>公司主营业务突出，发展战略明晰，具有良好的创新能力和优良的核心竞争力，信息披露透明。</p> <p>主要股东资信良好，持股结构相对稳定，注重中小股东利益，无非经营性占款；管理规范，企业家素质突出，具有合理的管理层激励与约束机制，建立科学的管理与组织架构。</p> <p>具有持续经营能力和偿债能力，资产负债率合理。主营业务稳定运行，收入及利润保持合理增长，资产盈利能力较高。净资产收益率处在领先水平。</p> <p>财务管理能力较强，现金收支安排有序。</p> <p>股东回报良好，分红比例较为稳定。</p> <p>3. 债券投资策略</p> <p>(1) 平均久期配置</p> <p>本基金通过对宏观经济形势和宏观经济政策进行分析，预测未来的利率趋势，并据此积极调整债券组合的平均久期，在控制债券组合风险的基础上提高组合收益。</p>
--	--

	<p>(2) 期限结构配置</p> <p>结合对宏观经济形势和政策的判断，运用统计和数量分析技术，本基金对债券市场收益率曲线的期限结构进行分析，预测收益率曲线的变化趋势，制定组合的期限结构配置策略。</p> <p>(3) 类属配置</p> <p>本基金对不同类型债券的信用风险、流动性、税赋水平等因素进行分析，研究同期限的国债、金融债、央票、企业债、公司债、短期融资券之间的利差和变化趋势，制定债券类属配置策略，确定组合在不同类型债券品种上的配置比例。</p> <p>(4) 回购套利</p> <p>本基金将在相关法律法规以及基金合同限定的比例内，适时适度运用回购交易套利策略以增强组合的收益率，比如运用回购与现券之间的套利、不同回购期限之间的套利进行低风险的套利操作。</p> <p>4. 权证投资策略</p> <p>本基金将按照相关法律法规通过利用权证及其他金融工具进行套利、避险交易，控制基金组合风险，获取超额收益。未来，随着证券市场的发展、金融工具的丰富和交易方式的创新等，基金还将积极寻求其他投资机会，履行适当程序后更新和丰富组合投资策略。</p>	
业绩比较基准	沪深 300 指数×80%+上证国债指数×20%	
风险收益特征	本基金为混合型基金，其预期风险与预期收益高于债券型基金和货币市场基金，低于股票型基金，属于证券投资基金中的中等风险品种。	
基金管理人	中邮创业基金管理股份有限公司	
基金托管人	招商银行股份有限公司	
下属分级基金的基金简称	中邮核心主题混合 A	中邮核心主题混合 C
下属分级基金的交易代码	590005	024120
报告期末下属分级基金的份额总额	153,494,729.25 份	239,736.33 份

§ 3 主要财务指标和基金净值表现

3.1 主要财务指标

单位：人民币元

主要财务指标	报告期（2025 年 10 月 1 日-2025 年 12 月 31 日）	
	中邮核心主题混合 A	中邮核心主题混合 C
1. 本期已实现收益	-8,667,646.98	-161,883.19
2. 本期利润	25,918,906.96	139,099.92
3. 加权平均基金份额本期利润	0.1649	0.1401
4. 期末基金资产净值	307,477,023.76	478,808.73
5. 期末基金份额净值	2.003	1.997

注：本期已实现收益指基金本期利息收入、投资收益、其他收入（不含公允价值变动收益）扣除相关费用后的余额，本期利润为本期已实现收益加上本期公允价值变动收益。所述基金业绩指标不包括持有人认购或交易基金的各项费用，计入费用后实际收益水平要低于所列数字。

3.2 基金净值表现

3.2.1 基金份额净值增长率及其与同期业绩比较基准收益率的比较

中邮核心主题混合 A

阶段	净值增长率①	净值增长率标准差②	业绩比较基准收益率③	业绩比较基准收益率标准差④	①－③	②－④
过去三个月	9.04%	1.15%	-0.11%	0.76%	9.15%	0.39%
过去六个月	0.70%	1.01%	13.87%	0.72%	-13.17%	0.29%
过去一年	7.00%	0.95%	14.33%	0.76%	-7.33%	0.19%
过去三年	-1.09%	1.36%	19.09%	0.85%	-20.18%	0.51%
过去五年	-35.03%	1.55%	-4.08%	0.91%	-30.95%	0.64%
自基金合同生效起至今	131.46%	1.59%	79.40%	1.08%	52.06%	0.51%

中邮核心主题混合 C

阶段	净值增长率①	净值增长率标准差②	业绩比较基准收益率③	业绩比较基准收益率标准差④	①－③	②－④
过去三个月	8.83%	1.15%	-0.11%	0.76%	8.94%	0.39%
过去六个月	0.45%	1.00%	13.87%	0.72%	-13.42%	0.28%
自基金合同生效起至今	6.00%	0.95%	15.93%	0.68%	-9.93%	0.27%

3.2.2 自基金合同生效以来基金累计净值增长率变动及其与同期业绩比较基准收益率变动的比较

中邮核心主题混合A累计净值增长率与同期业绩比较基准收益率的历史走势对比图

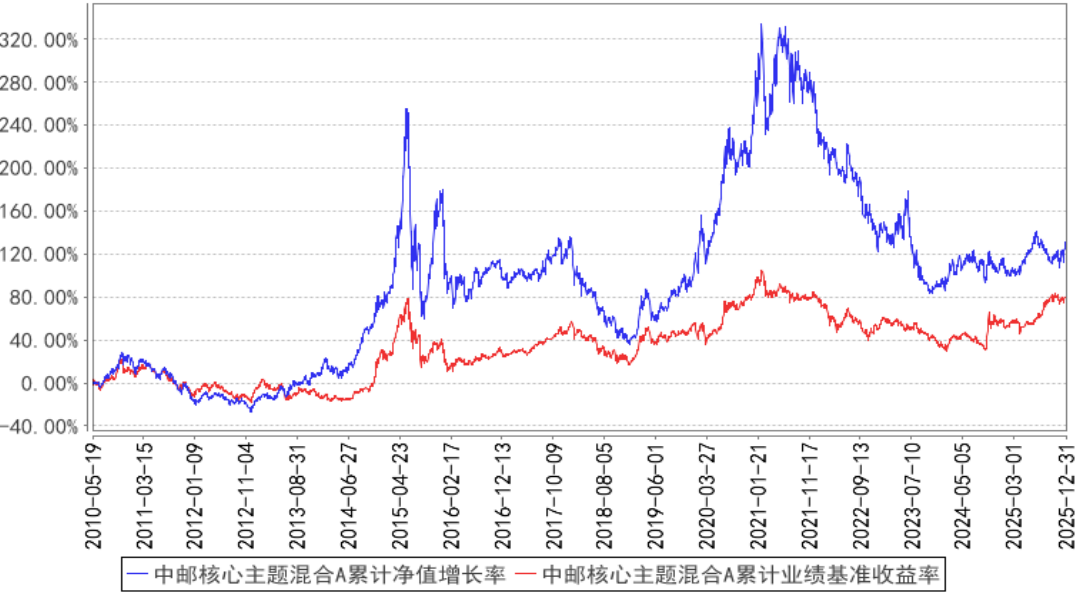

中邮核心主题混合C累计净值增长率与同期业绩比较基准收益率的历史走势对比图

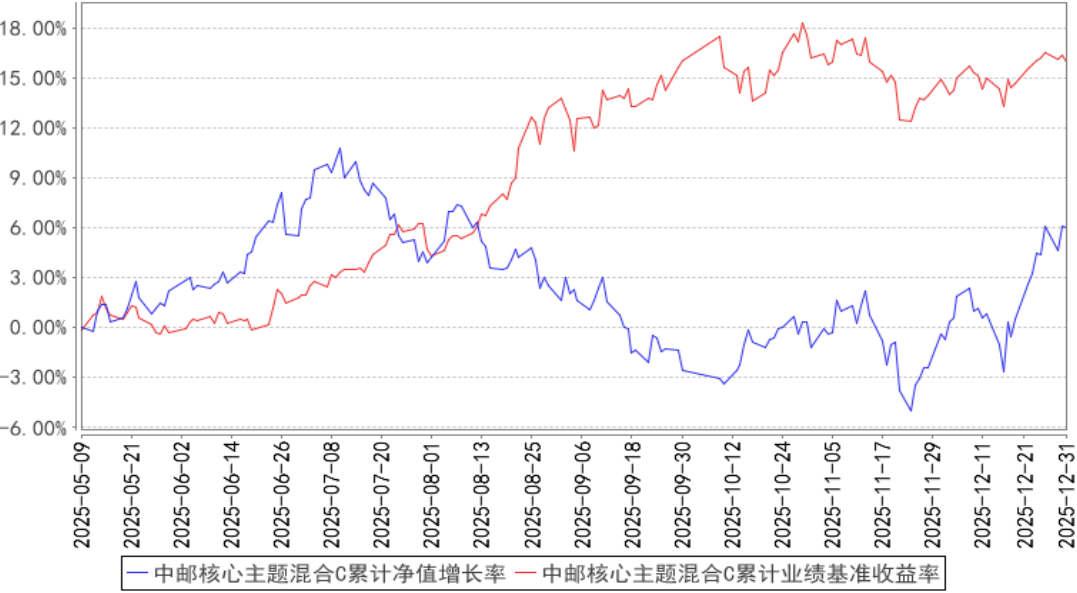

§ 4 管理人报告

4.1 基金经理（或基金经理小组）简介

姓名	职务	任本基金的基金经理期限		证券从业年限	说明
		任职日期	离任日期		
陈梁	本基金的基金经理	2015年3月13日	—	16年	曾任大连实德集团市场专员、华夏基金管理有限公司行业研究员、中信产业投资基金管理有限公司高级研究员、中邮创业基金管理有限公司研究部副总经理、中邮乐享收益灵活配置混合型证券投资基金、中邮稳健添利灵活配置混合型证券投资

					资基金、中邮多策略灵活配置混合型证券投资基金、中邮稳健合赢债券型证券投资基金、中邮军民融合灵活配置混合型证券投资基金、中邮睿丰增强债券型证券投资基金、中邮消费升级灵活配置混合型发起式证券投资基金、中邮瑞享两年定期开放混合型证券投资基金基金经理。现任中邮创业基金管理股份有限公司权益投资部总经理、中邮核心主题混合型证券投资基金、中邮核心优选混合型证券投资基金、中邮核心成长混合型证券投资基金、中邮能源革新混合型发起式证券投资基金基金经理。
--	--	--	--	--	--

注：基金经理的任职日期及离任日期均依据基金成立日期或中国证券投资基金业协会下发的基金经理注册或变更等通知的日期。

4.2 管理人对报告期内本基金运作遵规守信情况的说明

报告期内，本基金管理人严格遵循了《证券法》、《公开募集证券投资基金运作管理办法》等相关法律法规及本基金基金合同的规定，本着诚实信用、勤勉尽责的原则管理和运用基金资产，在严格控制风险的基础上，为基金份额持有人谋求最大利益。

本基金的投资决策、投资交易程序、投资权限等各方面均符合有关法律法规和基金合同的规定和约定；交易行为合法合规，未出现异常交易、操纵市场的现象；未发生内幕交易的情况；相关的信息披露真实、完整、准确、及时；基金各种账户类、申购赎回及其他交易类业务、注册登记业务均按规定的程序、规则进行，未出现重大违法违规或违反基金合同的行为。

4.3 公平交易专项说明

4.3.1 公平交易制度的执行情况

本基金管理人严格执行《证券投资基金管理公司公平交易制度指导意见》，制定并严格遵守相应的制度和流程，通过系统和人工等方式在各业务环节严格控制交易公平执行，公平对待旗下管理的所有基金和组合。

通过科学、制衡的投资决策体系，加强交易分配环节的内部控制，并通过制度流程和信息技术手段以保证实现公平交易原则。同时，通过监察稽核、事后分析和信息披露来保证对公平交易过程和结果的监督。

报告期内，公司对旗下所有投资组合之间的收益率差异、分投资类别（股票、债券）的收益率差异进行了分析，并采集连续四个季度期间内、不同时间窗口下（1 日内、3 日、5 日）同向交

易的样本，对 95%置信度下的差价率进行 T 检验分析，未发现旗下投资组合之间存在利益输送情况。

4.3.2 异常交易行为的专项说明

本报告期内，未发现本基金可能导致不公平交易和利益输送的异常交易。

基金管理人严格控制不同投资组合之间的同日反向交易，严格禁止可能导致不公平交易和利益输送的同日反向交易。确因投资组合的投资策略或流动性等需要而发生的同日反向交易，基金管理人要求相关投资组合经理提供决策依据，并留存记录备查，完全按照有关指数的构成比例进行投资的组合等除外。

本报告期内，本基金各项交易均严格按照相关法律法规、基金合同的有关要求执行，基金管理人所管理的所有投资组合参与的交易所公开竞价同日反向交易成交较少的单边交易量未超过该证券当日成交量的 5%。

4.4 报告期内基金的投资策略和运作分析

国际层面，全球经济呈“韧性与脆弱并存”特征，主要经济体货币政策分化加剧且政策调整密集。12 月 10 日美联储宣布将联邦基金利率目标区间下调 25 个基点至 3.5%-3.75%，为 2025 年 9 月以来连续第三次降息，全年累计降息 75 个基点；12 月 18 日，英国央行同步降息 25 个基点至 3.75%，而欧洲央行维持利率不变，延续自 7 月以来的观察期策略；12 月 19 日，日本央行将政策利率上调 25 个基点，推进货币政策正常化进程取得关键进展。

国内宏观政策密集部署且协同发力：12 月中下旬，中央经济工作会议召开，定调 2026 年实施更加积极有为的宏观政策，明确继续推行适度宽松的货币政策和更加积极的财政政策。政策执行层面，央行通过多种工具维护资本市场稳定，财政部提前下达 625 亿元超长期特别国债资金支持消费品以旧换新，5000 亿元新型政策性金融工具资金全部投放完毕，支撑重大项目投资。经济运行呈现“生产偏强、需求温和修复”格局。

四季度 A 股整体呈现震荡分化的格局。上证指数+2.2%、万得全 A+1.0%、红利和微盘在 Q4 表现较好分别上涨+7.7%和 2.9%，在三季度表现强劲的成长风格在 Q4 走弱，科创 50 下跌达 10%。

从行业层面：石油石化（+17.0%）、军工（+16.7%）、有色（+15.6%）、通信（+14.7%）和社服（+8.4%）涨幅居前，房地产（-9.9%）、医药（-9.4%）、计算机（-6.7%）、传媒（-6.0%）和汽车（-4.4%）表现较弱。

从产品的具体操作来看，组合在 Q4 基金做了组合调整，在 A 股波动率系统性下降，配置价值大幅提高的背景下，从保守的红利主导策略调整为“有为”的杠铃策略（“通胀型分子资产”+

“阶段演绎的估值资产”），力争在较低波动的情况下，尽可能实现较好收益。四季度组合大幅配置了全球定价的有色和在低位的国产算力。

4.5 报告期内基金的业绩表现

截至本报告期末中邮核心主题混合 A 基金份额净值为 2.003 元，累计净值为 2.163 元，本报告期基金份额净值增长率为 9.04%，业绩比较基准收益率为-0.11%。截至本报告期末中邮核心主题混合 C 基金份额净值为 1.997 元，累计净值为 1.997 元，本报告期基金份额净值增长率为 8.83%，业绩比较基准收益率为-0.11%。

4.6 报告期内基金持有人数或基金资产净值预警说明

报告期内本基金持有人数或基金资产净值无预警说明。

§ 5 投资组合报告

5.1 报告期末基金资产组合情况

序号	项目	金额（元）	占基金总资产的比例（%）
1	权益投资	288,969,420.00	92.74
	其中：股票	288,969,420.00	92.74
2	基金投资	-	-
3	固定收益投资	-	-
	其中：债券	-	-
	资产支持证券	-	-
4	贵金属投资	-	-
5	金融衍生品投资	-	-
6	买入返售金融资产	-	-
	其中：买断式回购的买入返售金融资产	-	-
7	银行存款和结算备付金合计	18,607,988.78	5.97
8	其他资产	4,029,208.88	1.29
9	合计	311,606,617.66	100.00

注：由于四舍五入的原因报告期末基金资产组合各项目金额占基金总资产的比例分项之和与合计可能有尾差。

5.2 报告期末按行业分类的股票投资组合

5.2.1 报告期末按行业分类的境内股票投资组合

代码	行业类别	公允价值（元）	占基金资产净值比例（%）
A	农、林、牧、渔业	-	-

B	采矿业	47,203,600.00	15.33
C	制造业	220,014,620.00	71.44
D	电力、热力、燃气及水生产和供应业	—	—
E	建筑业	—	—
F	批发和零售业	—	—
G	交通运输、仓储和邮政业	—	—
H	住宿和餐饮业	—	—
I	信息传输、软件和信息技术服务业	—	—
J	金融业	21,751,200.00	7.06
K	房地产业	—	—
L	租赁和商务服务业	—	—
M	科学研究和技术服务业	—	—
N	水利、环境和公共设施管理业	—	—
O	居民服务、修理和其他服务业	—	—
P	教育	—	—
Q	卫生和社会工作	—	—
R	文化、体育和娱乐业	—	—
S	综合	—	—
	合计	288,969,420.00	93.83

注：由于四舍五入原因公允价值占基金资产净值的比例分项之和与合计可能有尾差。

5.2.2 报告期末按行业分类的港股通投资股票投资组合

本基金本报告期末未投资港股通股票。

5.3 期末按公允价值占基金资产净值比例大小排序的股票投资明细

5.3.1 报告期末按公允价值占基金资产净值比例大小排序的前十名股票投资明细

序号	股票代码	股票名称	数量（股）	公允价值（元）	占基金资产净值比例（%）
1	601138	工业富联	300,000	18,615,000.00	6.04
2	601899	紫金矿业	480,000	16,545,600.00	5.37
3	000807	云铝股份	500,000	16,420,000.00	5.33
4	000630	铜陵有色	2,700,000	16,227,000.00	5.27
5	603993	洛阳钼业	800,000	16,000,000.00	5.20
6	688981	中芯国际	130,000	15,967,900.00	5.19
7	688347	华虹公司	145,000	15,641,150.00	5.08
8	688041	海光信息	63,000	14,137,830.00	4.59
9	603799	华友钴业	200,000	13,652,000.00	4.43
10	000960	锡业股份	450,000	12,546,000.00	4.07

5.4 报告期末按债券品种分类的债券投资组合

本基金本报告期末未持有债券。

5.5 报告期末按公允价值占基金资产净值比例大小排序的前五名债券投资明细

本基金本报告期末未持有债券。

5.6 报告期末按公允价值占基金资产净值比例大小排序的前十名资产支持证券投资明细

本基金本报告期末未持有资产支持证券。

5.7 报告期末按公允价值占基金资产净值比例大小排序的前五名贵金属投资明细

本基金本报告期末未持有贵金属。

5.8 报告期末按公允价值占基金资产净值比例大小排序的前五名权证投资明细

本基金本报告期末未持有权证。

5.9 报告期末本基金投资的股指期货交易情况说明

5.9.1 报告期末本基金投资的股指期货持仓和损益明细

本基金本报告期末未持有股指期货。

5.9.2 本基金投资股指期货的投资政策

根据基金合同中对投资范围的规定，本基金不参与股指期货的投资。

5.10 报告期末本基金投资的国债期货交易情况说明

5.10.1 本期国债期货投资政策

根据基金合同中对投资范围的规定，本基金不参与国债期货的投资。

5.10.2 报告期末本基金投资的国债期货持仓和损益明细

本基金本报告期末未持有国债期货。

5.10.3 本期国债期货投资评价

本基金本报告期末未持有国债期货。

5.11 投资组合报告附注

5.11.1 本基金投资的前十名证券的发行主体本期是否出现被监管部门立案调查，或在报告编制日前一年内受到公开谴责、处罚的情形

本报告期内基金投资的前十名证券的发行主体无被监管部门立案调查，无在报告编制日前一年内受到公开谴责、处罚。

5.11.2 基金投资的前十名股票是否超出基金合同规定的备选股票库

基金投资的前十名股票，均为基金合同规定备选股票股库之内股票。

5.11.3 其他资产构成

序号	名称	金额（元）
1	存出保证金	189,807.80
2	应收证券清算款	3,760,535.52
3	应收股利	-
4	应收利息	-
5	应收申购款	78,865.56
6	其他应收款	-
7	其他	-
8	合计	4,029,208.88

5.11.4 报告期末持有的处于转股期的可转换债券明细

本基金本报告期末未持有处于转股期的可转换债券。

5.11.5 报告期末前十名股票中存在流通受限情况的说明

本基金本报告期末前十名股票中不存在流通受限的情况。

5.11.6 投资组合报告附注的其他文字描述部分

无。

§ 6 开放式基金份额变动

单位：份

项目	中邮核心主题混合 A	中邮核心主题混合 C
报告期期初基金份额总额	161,847,507.52	2,006,198.46
报告期期间基金总申购份额	1,674,306.60	848,411.64
减:报告期期间基金总赎回份额	10,027,084.87	2,614,873.77
报告期期间基金拆分变动份额（份额减少以“-”填列）	-	-
报告期期末基金份额总额	153,494,729.25	239,736.33

§ 7 基金管理人运用固有资金投资本基金情况

7.1 基金管理人持有本基金份额变动情况

无。

7.2 基金管理人运用固有资金投资本基金交易明细

无。

§ 8 影响投资者决策的其他重要信息

8.1 报告期内单一投资者持有基金份额比例达到或超过 20%的情况

无。

8.2 影响投资者决策的其他重要信息

无。

§ 9 备查文件目录

9.1 备查文件目录

1. 中国证监会批准中邮核心主题混合型证券投资基金募集的文件
2. 《中邮核心主题混合型证券投资基金基金合同》
3. 《中邮核心主题混合型证券投资基金托管协议》
4. 《中邮核心主题混合型证券投资基金招募说明书》
5. 基金管理人业务资格批件、营业执照
6. 基金托管人业务资格批件、营业执照
7. 报告期内基金管理人在规定媒介上披露的各项公告

9.2 存放地点

基金管理人或基金托管人的办公场所。

9.3 查阅方式

投资者可于营业时间查阅，或登陆基金管理人网站查阅。

投资者可在营业时间免费查阅。也可在支付工本费后，在合理时间内取得上述文件的复印件。

投资者对本报告书如有疑问，可咨询基金管理人中邮创业基金管理股份有限公司。

客户服务中心电话：010-58511618 400-880-1618

基金管理人网址：www.postfund.com.cn

中邮创业基金管理股份有限公司

2026 年 1 月 22 日