

海富通先进制造股票型证券投资基金
2025 年第 4 季度报告
2025 年 12 月 31 日

基金管理人：海富通基金管理有限公司

基金托管人：中国银行股份有限公司

报告送出日期：二〇二六年一月二十二日

§1 重要提示

基金管理人的董事会及董事保证本报告所载资料不存在虚假记载、误导性陈述或重大遗漏，并对其内容的真实性、准确性和完整性承担个别及连带责任。

基金托管人中国银行股份有限公司根据本基金合同规定，于 2026 年 1 月 21 日复核了本报告中的财务指标、净值表现和投资组合报告等内容，保证复核内容不存在虚假记载、误导性陈述或者重大遗漏。

基金管理人承诺以诚实信用、勤勉尽责的原则管理和运用基金资产，但不保证基金一定盈利。

基金的过往业绩并不代表其未来表现。投资有风险，投资者在作出投资决策前应仔细阅读本基金的招募说明书。

本报告中财务资料未经审计。

本报告期自 2025 年 10 月 1 日起至 12 月 31 日止。

§2 基金产品概况

| | |
|------------|---|
| 基金简称 | 海富通先进制造股票 |
| 基金主代码 | 008084 |
| 交易代码 | 008084 |
| 基金运作方式 | 契约型、开放式 |
| 基金合同生效日 | 2019 年 12 月 17 日 |
| 报告期末基金份额总额 | 200,325,699.20 份 |
| 投资目标 | 本基金通过挖掘并投资先进制造相关的高品质上市公司，把握中国制造业升级过程中带来的投资机会，在严格控制投资组合风险的前提下，力争实现基金资产的长期、稳定增值。 |
| 投资策略 | 资产配置方面，本基金为股票型基金，股票及存托凭证投资占基金资产的比例为 80%-95%，在进行资产配置决策时，在研究宏观经济基本面、政策面、市场情绪、资金面和投资者行为等多种因素的基础上，形成对不同市场周期的预测和判断，根据经济周期不同阶段各类资产市场表现变化情况，确定股票、债券、货币市场工具和其他金融工具的投资比例。 股票投资方面，本基金依托基金管理人的投资研究平 |

| | | |
|-----------------|--|------------------|
| | 台，把握我国制造业升级过程中带来的投资机会，在严格控制投资组合风险的前提下，力争实现基金资产的长期、稳定增值。行业配置方面，根据先进制造领域各子行业的特征，从产业发展生命周期、行业增长前景、行业景气度、行业竞争格局、技术水平及其发展趋势等多角度，综合评估各行业的投资价值。个股精选方面，本基金的股票投资将采用自下而上的基本面研究，再通过定量与定性相结合的分析方法，对备选行业内部企业的基本面、估值水平进行综合研判，精选优质个股进行投资。 | |
| 业绩比较基准 | 中证高端装备制造指数收益率×75%+恒生指数收益率×10%+中证全债指数收益率×15% | |
| 风险收益特征 | 本基金为股票型基金，其预期风险及预期收益水平高于混合型基金、债券型基金和货币市场基金。本基金将投资港股通标的股票，需承担港股通机制下因投资环境、投资标的、市场制度以及交易规则等差异带来的特有风险。 | |
| 基金管理人 | 海富通基金管理有限公司 | |
| 基金托管人 | 中国银行股份有限公司 | |
| 下属两级基金的基金简称 | 海富通先进制造股票 A | 海富通先进制造股票 C |
| 下属两级基金的交易代码 | 008085 | 008084 |
| 报告期末下属两级基金的份额总额 | 95,233,725.80 份 | 105,091,973.40 份 |

§3 主要财务指标和基金净值表现

3.1 主要财务指标

单位：人民币元

| 主要财务指标 | 报告期 (2025 年 10 月 1 日-2025 年 12 月 31 日) | |
|-----------|---|----------------|
| | 海富通先进制造股票 A | 海富通先进制造股票 C |
| 1.本期已实现收益 | 16,574,495.59 | 22,830,622.73 |
| 2.本期利润 | -6,332,131.34 | -13,677,425.55 |

| | | |
|----------------|----------------|----------------|
| 3.加权平均基金份额本期利润 | -0.0632 | -0.0990 |
| 4.期末基金资产净值 | 153,932,428.78 | 165,809,463.38 |
| 5.期末基金份额净值 | 1.6164 | 1.5778 |

注：1、上述基金业绩指标不包括持有人认购或交易基金的各项费用，计入费用后实际收益水平要低于所列数字；

2、本期已实现收益指基金本期利息收入、投资收益、其他收入（不含公允价值变动收益）扣除相关费用后的余额，本期利润为本期已实现收益加上本期公允价值变动收益。

3.2 基金净值表现

3.2.1 基金份额净值增长率及其与同期业绩比较基准收益率的比较

1、海富通先进制造股票 A：

| 阶段 | 净值增长率① | 净值增长率标准差② | 业绩比较基准收益率③ | 业绩比较基准收益率标准差④ | ①—③ | ②—④ |
|------------|--------|-----------|------------|---------------|--------|-------|
| 过去三个月 | -3.31% | 2.20% | -1.77% | 1.42% | -1.54% | 0.78% |
| 过去六个月 | 40.31% | 2.20% | 32.81% | 1.34% | 7.50% | 0.86% |
| 过去一年 | 57.47% | 2.24% | 34.57% | 1.31% | 22.90% | 0.93% |
| 过去三年 | 33.05% | 2.42% | 42.51% | 1.26% | -9.46% | 1.16% |
| 过去五年 | 35.05% | 2.45% | 22.03% | 1.30% | 13.02% | 1.15% |
| 自基金合同生效起至今 | 61.64% | 2.43% | 68.47% | 1.34% | -6.83% | 1.09% |

2、海富通先进制造股票 C：

| 阶段 | 净值增长率① | 净值增长率标准差② | 业绩比较基准收益率③ | 业绩比较基准收益率标准差④ | ①—③ | ②—④ |
|-------|--------|-----------|------------|---------------|--------|-------|
| 过去三个月 | -3.41% | 2.20% | -1.77% | 1.42% | -1.64% | 0.78% |
| 过去六个月 | 40.02% | 2.20% | 32.81% | 1.34% | 7.21% | 0.86% |

| | | | | | | |
|------------|--------|-------|--------|-------|---------|-------|
| 过去一年 | 56.82% | 2.24% | 34.57% | 1.31% | 22.25% | 0.93% |
| 过去三年 | 31.45% | 2.42% | 42.51% | 1.26% | -11.06% | 1.16% |
| 过去五年 | 32.37% | 2.45% | 22.03% | 1.30% | 10.34% | 1.15% |
| 自基金合同生效起至今 | 57.78% | 2.43% | 68.47% | 1.34% | -10.69% | 1.09% |

3.2.2 自基金合同生效以来基金份额累计净值增长率变动及其与同期业绩比较基准收益率变动的比较

海富通先进制造股票型证券投资基金
份额累计净值增长率与业绩比较基准收益率的历史走势对比图

1. 海富通先进制造股票 A

(2019 年 12 月 17 日至 2025 年 12 月 31 日)

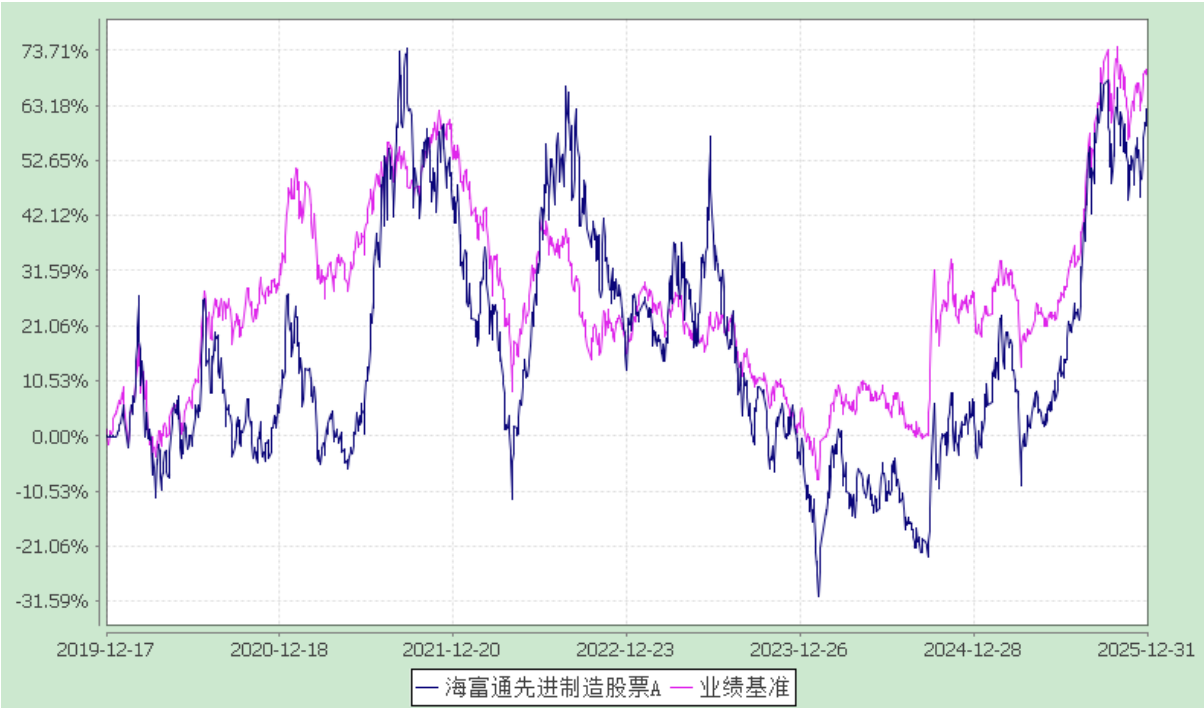

2. 海富通先进制造股票 C

(2019 年 12 月 17 日至 2025 年 12 月 31 日)

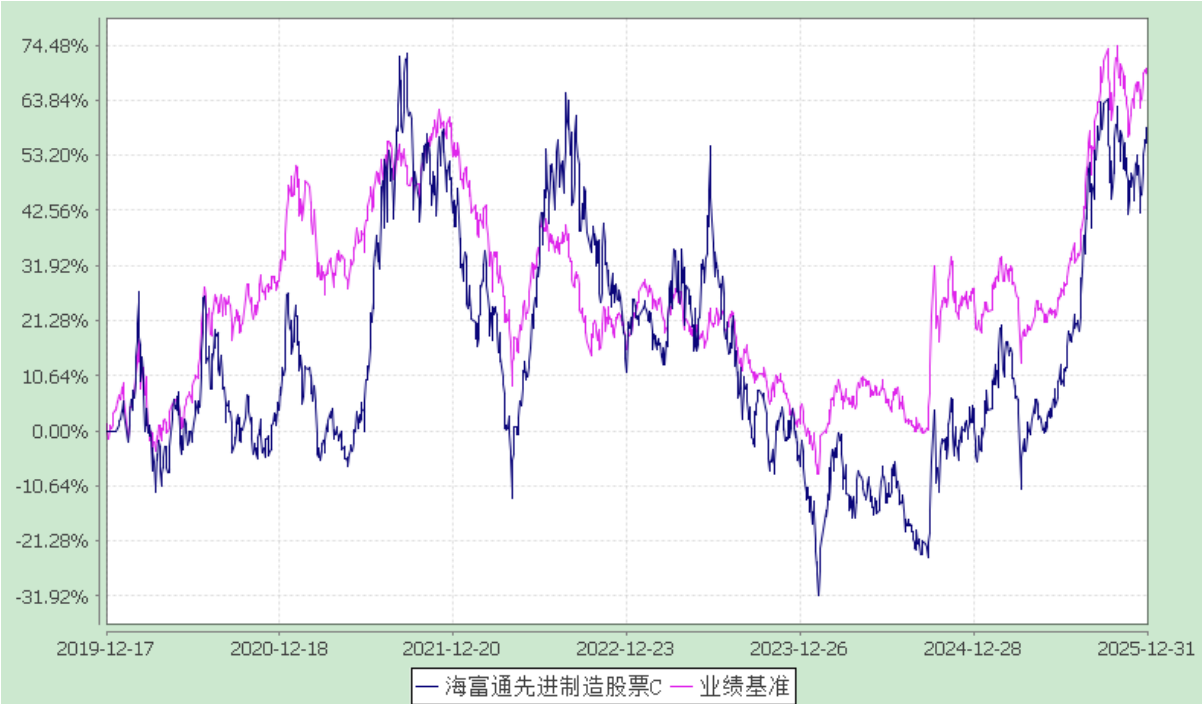

注：本基金合同于 2019 年 12 月 17 日生效。按基金合同规定，本基金自基金合同生效起 6 个月内为建仓期。建仓期结束时本基金的各项投资比例已达到基金合同第十二部分（二）投资范围、（四）投资限制中规定的各项比例。

§4 管理人报告

4.1 基金经理（或基金经理小组）简介

| 姓名 | 职务 | 任本基金的基金经理期限 | | 证券从业年限 | 说明 |
|-----|----------|-------------|------|--------|--|
| | | 任职日期 | 离任日期 | | |
| 陈林海 | 本基金的基金经理 | 2023-08-31 | - | 14 年 | 硕士，持有基金从业人员资格证书。历任上海从容投资管理有限公司研究员，华泰柏瑞基金管理有限公司研究员、高级研究员。2015 年 9 月加入海富通基金管理有限公司，历任股票分析师、高级股票分析师、基金经理助理。2021 年 4 月至 2022 年 8 月任海富通添鑫收益债券基金基金经理。 |

| | | | | | |
|-----|----------------------|------------|---|------|---|
| | | | | | 2022 年 5 月至 2023 年 8 月兼任海富通中证 100 指数(LOF)基金经理。2022 年 5 月至 2023 年 7 月兼任海富通上证周期 ETF、海富通上证周期 ETF 联接、海富通上证非周期 ETF 基金基金经理。2022 年 5 月至 2023 年 3 月兼任海富通中证长三角领先 ETF 基金经理。2022 年 5 月至 2023 年 5 月兼任海富通中证长三角领先 ETF 联接基金经理。2022 年 8 月至 2023 年 8 月兼任海富通新内需混合基金经理。2023 年 7 月至 2024 年 9 月兼任海富通富泽混合基金经理。2023 年 8 月起兼任海富通先进制造股票基金经理。 |
| 吕越超 | 本基金的基金经理；公募权益投资二部总监。 | 2019-12-17 | - | 15 年 | 硕士，持有基金从业人员资格证书。历任长江证券研究所分析师，泰达宏利基金管理有限公司研究员、基金经理。2014 年 11 月至 2016 年 7 月任泰达宏利周期混合基金经理，2015 年 6 月至 2016 年 7 月兼任泰达宏利创益混合基金经理。2016 年 7 月加入海富通基金管理有限公司，现任公募权益投资二部总监。2016 年 11 月起任海富通股票混合基金经理。2019 年 12 月起兼任海富通先进制造股票基金经理。2020 年 3 月起兼任海富通科技创新混合基金经理。2020 年 9 月至 2024 年 11 月兼任海富通成长甄选混合基金经理。 |

注：1、对基金的首任基金经理，其任职日期指基金合同生效日，离任日期指公司做出决定之日；非首任基金经理，其任职日期和离任日期均指公司做出决定之日。

2、证券从业年限的计算标准：自参加证券行业的相关工作开始计算。

4.1.1 期末兼任私募资产管理计划投资经理的基金经理同时管理的产品情况

| 姓名 | 产品类型 | 产品数量（只） | 资产净值(元) | 任职时间 |
|----|------|---------|------------------|------------|
| 吕越 | 公募基金 | 3 | 3,012,344,975.15 | 2016/11/25 |

| | | | | |
|---|----------|---|-------------------|------------|
| 超 | 私募资产管理计划 | 1 | 742,107,519.27 | 2022/04/27 |
| | 其他组合 | 1 | 8,445,003,937.00 | 2018/08/08 |
| | 合计 | 5 | 12,199,456,431.42 | |

注：表内任职日期为基金经理加入公司以来首次开始管理各类产品的时间。

4.2 管理人对报告期内本基金运作合规守信情况的说明

本报告期内，本基金管理人认真遵循《中华人民共和国证券投资基金法》及其他有关法律法规、基金合同的规定，本着诚实信用、勤勉尽职的原则管理和运用基金资产，没有发生损害基金份额持有人利益的行为。

4.3 公平交易专项说明

4.3.1 公平交易制度的执行情况

报告期内，公司严格遵守法律法规关于公平交易的相关规定，确保本公司管理的不同投资组合在授权、研究分析、投资决策、交易执行、业绩评估等投资管理活动和环节得到公平对待。各投资组合均严格按照法律、法规和公司制度执行投资交易，保证公平交易制度的执行和实现。

报告期内，公司对旗下所有投资组合的整体收益率差异、分投资类别的收益率差异进行了分析，并采集了连续四个季度期间内、不同时间窗下（如 1 日内、3 日内、5 日内）公司管理的不同投资组合同向交易的样本，对其进行了 95%置信区间，假设溢价为 0 的 T 分布检验，结合该时间窗下组合互相之间的模拟输送金额、贡献度、交易占比等指标综合判断是否存在不公平交易或利益输送的可能。结果表明，报告期内公司对旗下各投资组合公平对待，不存在利益输送的行为。

4.3.2 异常交易行为的专项说明

本报告期内，未发现本基金进行可能导致不公平交易和利益输送的异常交易。

4.4 报告期内基金的投资策略和运作分析

2025 年四季度，国内经济重点关注政策发力节奏与结构优化。内需消费和投资因相关补贴政策退坡而略有降温，但外需仍保持较强韧性。年末召开的中央经济工作会议为 2026 年定调，强调实施更加积极有为的宏观政策，增强政策的前瞻性、针对性和协同性。会议明确将持续扩大内需、优化供给结构，通过做优增量与盘活存量并举，因地制宜发展新质生产力，为“十五五”规划实现良好开局。

海外经济关注美联储降息与美国政府“停摆”影响。货币政策方面，四季度美联储累计降息 50BP。财政政策方面，10 月-11 月美国政府“停摆”导致财政部一般账户（TGA）出现现金累积，财政支出受阻，从而拖累了当期经济增长，但随着 11 月中旬美国政府结束“停摆”状态，财政支出恢复正常。

从 A 股市场看，四季度市场高位震荡。临近年底，市场抢跑“春季躁动”行情，自 11 月底开始震荡走强，主要基于 2026 年财政或靠前发力、年初流动性有望保持充裕以及对后续政策的积极预期，共同提振了市场风险偏好。整体来看，四季度上证指数涨幅为 2.22%，上证 50 为 1.41%，沪深 300 为-0.23%，中证 800 为 0.02%，中证 1000 为 0.27%，中证 2000 为 3.55%，小盘成长风格相对占优。行业板块方面，根据中信一级行业分类，表现靠前的板块是石油石化、国防军工、有色金属、通信、消费者服务，表现靠后的板块是房地产、医药、计算机、传媒、汽车。从行情主线看，四季度科技成长持续领涨，外需相关行业表现也较好。科技成长方面，AI 依旧是主线，以光模块、PCB 为代表的海外算力景气度持续提升，商业航天、储能等方向也有所表现。外需相关行业如化工、有色金属、轻工制造等都表现不俗。

四季度投资运作中，本基金锚定产业趋势演进脉络，将其作为投资决策的核心锚点，对 AI 在全球的长远发展持乐观态度，在泛 AI 领域积极挖掘优质投资标的，重点聚焦并布局国内算力芯片、先进制造、存储等核心产业链环节。在坚定配置人工智能主线的同时，适度布局新能源等兼具成长性与确定性的产业赛道，构建多元均衡的投资组合。

展望未来，本基金将持续深耕泛 AI 科技领域的投资机遇，通过紧密追踪行业基本面的动态变化，深度挖掘具备高成长潜力的细分赛道与优质标的。同时，本基金将以严控组合波动为前提，致力于为投资者创造长期稳健的投资回报，竭力提升投资者的持有体验。

4.5 报告期内基金的业绩表现

报告期内，海富通先进制造股票 A 净值增长率为-3.31%，同期业绩比较基准收益率为-1.77%。海富通先进制造股票 C 净值增长率为-3.41%，同期业绩比较基准收益率为-1.77%。

4.6 报告期内基金持有人数或基金资产净值预警说明

本基金本报告期无需要说明的情形。

§5 投资组合报告

5.1 报告期末基金资产组合情况

| 序号 | 项目 | 金额(元) | 占基金总资产的比例(%) |
|----|--------|----------------|--------------|
| 1 | 权益投资 | 294,228,455.46 | 88.60 |
| | 其中：股票 | 294,228,455.46 | 88.60 |
| 2 | 基金投资 | - | - |
| 3 | 固定收益投资 | - | - |

| | | | |
|---|-------------------|----------------|--------|
| | 其中：债券 | - | - |
| | 资产支持证券 | - | - |
| 4 | 贵金属投资 | - | - |
| 5 | 金融衍生品投资 | - | - |
| 6 | 买入返售金融资产 | - | - |
| | 其中：买断式回购的买入返售金融资产 | - | - |
| 7 | 银行存款和结算备付金合计 | 34,191,864.79 | 10.30 |
| 8 | 其他资产 | 3,664,610.45 | 1.10 |
| 9 | 合计 | 332,084,930.70 | 100.00 |

注：本基金通过港股通交易机制投资的港股公允价值为9,408,418.23元，占资产净值比例为2.94%。

5.2 报告期末按行业分类的股票投资组合

5.2.1 报告期末按行业分类的境内股票投资组合

| 代码 | 行业类别 | 公允价值（元） | 占基金资产净值比例（%） |
|----|------------------|----------------|--------------|
| A | 农、林、牧、渔业 | - | - |
| B | 采矿业 | 144,055.00 | 0.05 |
| C | 制造业 | 252,573,658.87 | 78.99 |
| D | 电力、热力、燃气及水生产和供应业 | - | - |
| E | 建筑业 | - | - |
| F | 批发和零售业 | 14,044,282.00 | 4.39 |
| G | 交通运输、仓储和邮政业 | - | - |
| H | 住宿和餐饮业 | - | - |
| I | 信息传输、软件和信息技术服务业 | 9,655,837.20 | 3.02 |
| J | 金融业 | - | - |
| K | 房地产业 | - | - |
| L | 租赁和商务服务业 | 8,402,204.16 | 2.63 |
| M | 科学研究和技术服务业 | - | - |
| N | 水利、环境和公共设施管理业 | - | - |
| O | 居民服务、修理和其他服务业 | - | - |

| | | | |
|---|-----------|----------------|-------|
| P | 教育 | - | - |
| Q | 卫生和社会工作 | - | - |
| R | 文化、体育和娱乐业 | - | - |
| S | 综合 | - | - |
| | 合计 | 284,820,037.23 | 89.08 |

5.2.2 报告期末按行业分类的港股通投资股票投资组合

| 行业类别 | 公允价值（人民币） | 占基金资产净值比例（%） |
|-------|--------------|--------------|
| 日常消费品 | 301,205.81 | 0.09 |
| 金融 | 500,700.01 | 0.16 |
| 信息技术 | 8,496,400.86 | 2.66 |
| 通信服务 | 110,111.55 | 0.03 |
| 合计 | 9,408,418.23 | 2.94 |

注：以上分类采用全球行业分类标准（GICS）。

5.3 报告期末按公允价值占基金资产净值比例大小排序的前十名股票投资明细

| 序号 | 股票代码 | 股票名称 | 数量(股) | 公允价值(元) | 占基金资产净值比例(%) |
|----|--------|------|---------|---------------|--------------|
| 1 | 688981 | 中芯国际 | 120,270 | 14,772,764.10 | 4.62 |
| 1 | 00981 | 中芯国际 | 48,000 | 3,097,683.31 | 0.97 |
| 2 | 603009 | 北特科技 | 297,700 | 14,337,232.00 | 4.48 |
| 3 | 300475 | 香农芯创 | 97,300 | 14,044,282.00 | 4.39 |
| 4 | 300680 | 隆盛科技 | 237,100 | 13,246,777.00 | 4.14 |
| 5 | 688008 | 澜起科技 | 103,928 | 12,242,718.40 | 3.83 |
| 6 | 300274 | 阳光电源 | 70,100 | 11,989,904.00 | 3.75 |
| 7 | 300548 | 长芯博创 | 68,000 | 9,656,000.00 | 3.02 |
| 8 | 688041 | 海光信息 | 42,239 | 9,478,853.99 | 2.96 |
| 9 | 002475 | 立讯精密 | 165,600 | 9,391,176.00 | 2.94 |
| 10 | 300014 | 亿纬锂能 | 142,100 | 9,344,496.00 | 2.92 |

注：中芯国际同时在 A+H 股上市，合并计算其公允价值参与排序。

5.4 报告期末按债券品种分类的债券投资组合

本基金本报告期末未持有债券。

5.5 报告期末按公允价值占基金资产净值比例大小排序的前五名债券投资明细

本基金本报告期末未持有债券。

5.6 报告期末按公允价值占基金资产净值比例大小排序的前十名资产支持证券投资明细

本基金本报告期末未持有资产支持证券。

5.7 报告期末按公允价值占基金资产净值比例大小排序的前五名贵金属投资明细

本基金本报告期末未持有贵金属。

5.8 报告期末按公允价值占基金资产净值比例大小排序的前五名权证投资明细

本基金本报告期末未持有权证。

5.9 报告期末本基金投资的股指期货交易情况说明

5.9.1 报告期末本基金投资的股指期货持仓和损益明细

本基金本报告期末未持有股指期货。

5.9.2 本基金投资股指期货的投资政策

本基金投资股指期货将根据风险管理的原则，以套期保值为目的。本基金管理人将充分考虑股指期货的流动性及风险收益特征，选择流动性好、交易活跃的股指期货合约进行多头或空头套期保值等策略操作。法律法规对于基金投资股指期货的投资策略另有规定的，本基金将按法律法规的规定执行。

5.10 报告期末本基金投资的国债期货交易情况说明

5.10.1 本期国债期货投资政策

根据本基金合同，本基金不参与国债期货交易。

5.10.2 报告期末本基金投资的国债期货持仓和损益明细

本基金本报告期末未持有国债期货。

5.10.3 本期国债期货投资评价

根据本基金合同，本基金不参与国债期货交易。

5.11 投资组合报告附注

5.11.1 报告期内，本基金投资的前十名证券的发行主体没有出现被监管部门立案调查，或在报告编制日前一年内受到公开谴责、处罚的情形。

5.11.2 本基金投资的前十名股票中，没有投资于超出基金合同规定备选股票库之外的股

票。

5.11.3 其他资产构成

| 序号 | 名称 | 金额（元） |
|----|---------|--------------|
| 1 | 存出保证金 | 180,566.86 |
| 2 | 应收证券清算款 | 3,169,063.37 |
| 3 | 应收股利 | 1,160.00 |
| 4 | 应收利息 | - |
| 5 | 应收申购款 | 313,820.22 |
| 6 | 其他应收款 | - |
| 7 | 其他 | - |
| 8 | 合计 | 3,664,610.45 |

5.11.4 报告期末持有的处于转股期的可转换债券明细

本基金本报告期末未持有处于转股期的可转换债券。

5.11.5 报告期末前十名股票中存在流通受限情况的说明

本基金本报告期末前十名股票中未存在流通受限情况。

§6 开放式基金份额变动

单位：份

| 项目 | 海富通先进制造股票 A | 海富通先进制造股票 C |
|---------------|----------------|----------------|
| 本报告期期初基金份额总额 | 106,449,578.14 | 186,889,220.33 |
| 本报告期基金总申购份额 | 10,215,638.78 | 17,037,835.17 |
| 减：本报告期基金总赎回份额 | 21,431,491.12 | 98,835,082.10 |
| 本报告期基金拆分变动份额 | - | - |
| 本报告期期末基金份额总额 | 95,233,725.80 | 105,091,973.40 |

§7 基金管理人运用固有资金投资本基金情况

7.1 基金管理人持有本基金份额变动情况

本报告期基金管理人未持有本基金。

7.2 基金管理人运用固有资金投资本基金交易明细

本报告期基金管理人未运用固有资金投资本基金。

§8 影响投资者决策的其他重要信息

8.1 报告期内单一投资者持有基金份额比例达到或超过20%的情况

| 投资者类别 | 报告期内持有基金份额变化情况 | | | | | 报告期末持有基金情况 | |
|--|----------------|------------------------|---------------|------|---------------|--------------|-------|
| | 序号 | 持有基金份额比例达到或者超过20%的时间区间 | 期初份额 | 申购份额 | 赎回份额 | 持有份额 | 份额占比 |
| 机构 | 1 | 2025/10/1-2025/11/2 | 70,249,945.77 | - | 66,786,781.05 | 3,463,164.72 | 1.73% |
| 产品特有风险 | | | | | | | |
| 报告期内，本基金存在单一投资者持有份额比例达到或超过20%的情况，由此可能导致的特有风险主要包括： 1、当基金份额持有人占比过于集中时，可能会因某单一基金份额持有人大额赎回而引发基金净值剧烈波动的风险； 2、若某单一基金份额持有人巨额赎回有可能引发基金的流动性风险，基金管理人可能无法及时变现基金资产以应对基金份额持有人的赎回申请，基金份额持有人可能无法及时赎回持有的全部基金份额； 3、若个别投资者大额赎回后，可能会导致基金资产净值连续出现六十个工作日低于5000万元的风险，基金可能会面临转换运作方式、与其他基金合并或者终止基金合同等情形； 4、其他可能的风险。 另外，当某单一基金份额持有人所持有的基金份额已经达到或超过本基金规模的50%或者接受某笔或者某些申购或转换转入申请有可能导致单一投资者持有基金份额的比例达到或者超过50%时，本基金管理人可拒绝该持有人对本基金基金份额提出的申购及转换转入申请。 | | | | | | | |

8.2 影响投资者决策的其他重要信息

海富通基金管理有限公司成立于 2003 年 4 月，是中国首批获准成立的中外合资基金管理公司。

从 2003 年 8 月开始，海富通先后募集成立了 134 只公募基金。截至 2025 年 12 月 31 日，海富通管理的公募基金资产规模约 2566 亿元人民币。

海富通是国家人力资源和社会保障部首批企业年金基金投资管理人，是首批获得特

定客户资产管理业务资格的基金管理公司。2010 年 12 月，海富通被全国社会保障基金理事会选聘为境内委托投资管理人。2012 年 9 月，中国保监会公告确认海富通为首批保险资金投资管理人之一。2014 年 8 月，海富通全资子公司上海富诚海富通资产管理有限公司正式开业，获准开展特定客户资产管理服务。2016 年 12 月，海富通被全国社会保障基金理事会选聘为首批基本养老保险基金投资管理人。

2022 年 7 月，海富通改革驱动灵活配置混合型证券投资基金荣获《证券时报》颁发的“五年持续回报灵活配置混合型明星基金奖”。2022 年 8 月，海富通内需热点混合型证券投资基金荣获《中国证券报》颁发的“五年期开放式混合型持续优胜金牛基金”，海富通改革驱动灵活配置混合型证券投资基金荣获“三年期开放式混合型持续优胜金牛基金”。2022 年 11 月，海富通改革驱动灵活配置混合型证券投资基金荣获《上海证券报》颁发的“金基金·灵活配置型基金三年期奖”，海富通内需热点混合型证券投资基金荣获“金基金·偏股混合型基金五年期奖”。

2023 年 6 月，海富通收益增长证券投资基金荣获《证券时报》颁发的“五年持续回报灵活配置型明星基金奖”。2023 年 8 月，海富通荣获《上海证券报》颁发的“上证·中国基金投教创新案例奖”。

2024 年 12 月，海富通中证短融交易型开放式指数证券投资基金荣获《中国证券报》颁发的“债券型 ETF 典型精品案例”。

2025 年 12 月，海富通国策导向混合型证券投资基金荣获《中国证券报》颁发的“五年期开放式混合型持续优胜金牛基金”。

§9 备查文件目录

9.1 备查文件目录

- (一)中国证监会批准设立海富通先进制造股票型证券投资基金的文件
- (二)海富通先进制造股票型证券投资基金基金合同
- (三)海富通先进制造股票型证券投资基金招募说明书
- (四)海富通先进制造股票型证券投资基金托管协议
- (五)中国证监会批准设立海富通基金管理有限公司的文件
- (六)法律法规及中国证监会规定的其它文件

9.2 存放地点

中国（上海）自由贸易试验区陆家嘴环路 479 号 18 层 1802-1803 室以及 19 层 1901-1908 室

9.3 查阅方式

投资者可于本基金管理人办公时间预约查阅。

海富通基金管理有限公司
二〇二六年一月二十二日