



杰特新材

NEEQ: 873755

嘉兴杰特新材料股份有限公司



年度报告

— 2025 —

重要提示

- 一、公司控股股东、实际控制人、董事、高级管理人员保证本报告所载资料不存在任何虚假记载、误导性陈述或者重大遗漏，并对其内容的真实性、准确性和完整性承担个别及连带责任。
- 二、公司负责人谈栋立、主管会计工作负责人沈飞及会计机构负责人（会计主管人员）沈飞保证年度报告中财务报告的真实、准确、完整。
- 三、本年度报告已经挂牌公司董事会审议通过，不存在未出席审议的董事。
- 四、中审众环会计师事务所（特殊普通合伙）对公司出具了标准无保留意见的审计报告。
- 五、本年度报告涉及未来计划等前瞻性陈述，不构成公司对投资者的实质承诺，投资者及相关人士均应当对此保持足够的风险认识，并且应当理解计划、预测与承诺之间的差异。
- 六、本年度报告已在“第二节会计数据、经营情况和管理层分析”之“九、公司面临的重大风险分析”对公司报告期内的重大风险因素进行分析，请投资者注意阅读。

目 录

第一节	公司概况	6
第二节	会计数据、经营情况和管理层分析	7
第三节	重大事件	22
第四节	股份变动、融资和利润分配.....	30
第五节	行业信息	33
第六节	公司治理	34
第七节	财务会计报告	39
附件	会计信息调整及差异情况.....	142

备查文件目录	载有公司负责人、主管会计工作负责人、会计机构负责人（会计主管人员）签名并盖章的财务报表
	载有会计师事务所盖章、注册会计师签名并盖章的审计报告原件（如有）
	报告期内在指定信息披露平台上公开披露过的所有公司文件的正本及公告的原稿
文件备置地址	浙江省嘉兴市海宁市周王庙镇创新路 8 号公司证券事务部

释义

释义项目	指	释义
公司、杰特新材	指	嘉兴杰特新材料股份有限公司
宇立新材料	指	浙江宇立新材料有限公司
河南光远	指	河南光远新材料股份有限公司
泰山玻纤	指	泰山玻纤集团股份有限公司
中国巨石	指	中国巨石股份有限公司
国际复材	指	重庆国际复合材料股份有限公司
工信部	指	中华人民共和国工业和信息化部
发改委	指	中华人民共和国国家发展和改革委员会
全国股转公司	指	全国中小企业股份转让系统有限责任公司
主办券商、甬兴证券	指	甬兴证券有限公司
《公司法》	指	《中华人民共和国公司法》
《证券法》	指	《中华人民共和国证券法》（2019年修订）
《公司章程》	指	现行有效的《嘉兴杰特新材料股份有限公司章程》
股东会	指	嘉兴杰特新材料股份有限公司股东会
董事会	指	嘉兴杰特新材料股份有限公司董事会
报告期	指	2025年度
元、万元	指	人民币元、人民币万元
境内	指	中国大陆地区，不包括中国香港、中国澳门和中国台湾
境外	指	非中国大陆地区，包括中国香港、中国澳门和中国台湾
玻纤、玻璃纤维	指	由硅酸盐熔体制成的玻璃态纤维或丝状物，主要成分是铝、钙、镁、硼等硅酸盐混合物构成的无机纤维。
化纤、化学纤维	指	是用天然高分子化合物或人工合成的高分子化合物为原料，经过制备纺丝原液、纺丝和后处理等工序制得的具有纺织性能的纤维。
PVC，聚氯乙烯，特氟龙	指	聚氯乙烯（Polyvinyl chloride），英文简称 PVC，是氯乙烯单体（VCM）在过氧化物、偶氮化合物等引发剂或在光、热作用下按自由基聚合反应机理聚合而成的聚合物。
聚丙烯	指	英文名为 Polypropylene，是一种半结晶的热塑性塑料。具有较高的耐冲击性，机械性质强韧，抗多种有机溶剂和酸碱腐蚀。
PTFE，聚四氟乙烯	指	聚四氟乙烯，英文简称 PTFE，是一种使用了氟取代聚乙烯中所有氢原子的人工合成高分子材料，具有抗酸抗碱、抗各种有机溶剂、耐高温等特点。
上浆	指	将纱、线用浆料进行处理以增加其强度，旨在防止或减少纱、线在织造时产生断头。
并轴	指	织前准备工序之一，按织物总经根数把若干浆轴合并

		成一个织轴。
整经	指	将一定根数的经纱按规定的长度和宽度平行卷绕在经轴或织轴上的工艺过程。
涂层	指	是涂料一次施涂所得到的固态连续膜，是为了防护、绝缘、装饰等目的，涂布于金属、织物、塑料等基体上的塑料薄层。
织造	指	将经、纬纱线在织机上相互交织成织物的工艺过程。
后处理	指	通过物理、化学或物理和化学联合的方法，改善面料外观和内在品质，提高面料性能，或赋予面料特殊功能的加工过程；由于该加工过程通常安排在整个面料加工的后期，故常称为后处理。
穿综穿筘	指	是经纱准备工程中的最后一道工序，根据织物的要求将织轴上的经纱按一定的规律穿过停经片、综丝和筘，以便织造时形成梭口，引入纬纱织成所需的织物。
落布	指	经、纬纱线经织造后成布。

第一节 公司概况

企业情况			
公司中文全称	嘉兴杰特新材料股份有限公司		
法定代表人	谈栋立	成立时间	2010年11月18日
控股股东	控股股东为谈栋立、张玉江	实际控制人及其一致行动人	实际控制人为谈栋立、张玉江，一致行动人为谈栋立、张玉江
行业（挂牌公司管理型行业分类）	制造业（C）-非金属矿物制品业（C30）-玻璃纤维和玻璃纤维增强塑料制品制造（C306）-玻璃纤维及制品制造（C3061）		
主要产品与服务项目	玻纤基布、涂层布、化纤基布		
挂牌情况			
股票交易场所	全国中小企业股份转让系统		
证券简称	杰特新材	证券代码	873755
挂牌时间	2022年7月20日	分层情况	创新层
普通股股票交易方式	<input checked="" type="checkbox"/> 集合竞价交易 <input type="checkbox"/> 做市交易	普通股总股本（股）	34,100,000
主办券商（报告期内）	甬兴证券	报告期内主办券商是否发生变化	否
主办券商办公地址	浙江省宁波市鄞州区海晏北路565、577号8-11层		
联系方式			
董事会秘书姓名	丁莉	联系地址	浙江省嘉兴市海宁市周王庙镇创新路8号
电话	0573-87983599	电子邮箱	stock@gedfiberglass.com
传真	0573-87931011		
公司办公地址	浙江省嘉兴市海宁市周王庙镇创新路8号	邮政编码	314407
公司网址	www.gedfiberglass.com.cn		
指定信息披露平台	www.neeq.com.cn		
注册情况			
统一社会信用代码	91330481565858194P		
注册地址	浙江省嘉兴市海宁市周王庙镇创新路8号		
注册资本（元）	34,100,000.00	注册情况报告期内是否变更	否

第二节 会计数据、经营情况和管理层分析

一、 业务概要

(一) 商业模式与经营计划实现情况

1、 商业模式

杰特新材系一家专注于多品类玻纤基布、化纤基布、涂层布的研发、生产和销售的高新技术企业，是国内工业用玻纤布行业细分领域的先进制造企业之一。多年来，公司坚持自主研发，在产品品类创新、涂覆配方设计、生产设备改良、产品生产工艺技术以及产品应用技术创新等方面积累了较强的技术与丰富的经验。公司产品品类丰富、针对性研发能力较强，能迎合各类客户的差异化、定制化需求，产品可具备防火阻燃、耐高温、耐候、降噪、防水、防风、遮阳、绝缘等多项优良性能，常应用于窗帘、船舶、火车、汽车运输用篷布、码头、机场大厅、展览中心等，并随着产品开发与应用的拓展，逐步延伸至高端建材行业、新能源汽车行业、能源环保行业等领域。

依靠坚实的研发能力、优质的产品与完善的服务能力，公司已发展成为具有较强竞争力的行业优质企业。公司秉承“杰出於品质，特立於世界”的经营理念，坚持以客户为中心，紧随市场发展需求，依托多年来在国内外市场布局与深耕建立起的完善的采购与销售服务体系，提供高效、专业、个性化的服务，一方面形成了以泰山玻纤、中国巨石、国际复材、河南光远等国内知名玻纤生产厂商为主的稳定供应商后备库，另一方面积累了一批优质的客户资源，树立了良好的品牌美誉度，其产品销售范围遍及海内外，远销至美国、加拿大、中东等国家或地区。

公司的商业模式主要分为采购模式、生产模式、销售模式、研发模式。

1) 采购模式

公司采购的主要原材料包括玻纤纱线、聚酯纱线、浆料等，均为常见的工业原材料。国内玻纤市场成熟，供应充足，价格透明。

公司执行按需采购的模式，由采购部执行采购工作，根据生产计划与安排确定采购数量、批次与周期，同时根据市场价格变化情况，适当管控采购节奏，会在判断价格处于低点时储备适量的库存。

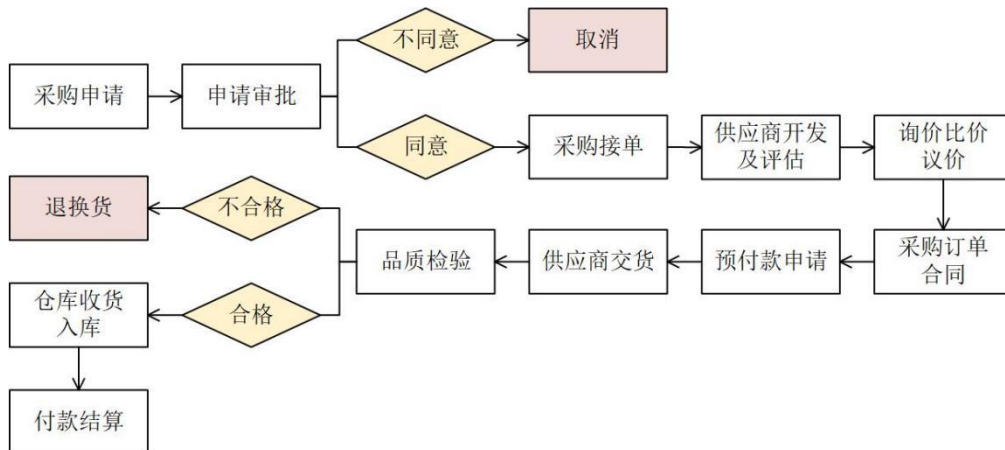

2) 生产模式

公司采用以销定产的生产模式，销售部门根据客户需要，先向公司技术人员确认是否可生产该类订单产品，经确认后，生产部下达生产通知单安排产品的生产。同时由采购部对生产所需的原、辅材料进行采购并配送至生产车间，待生产完成后出货。针对部分客户的少数需求稳定的品种规格产品，公司会适量备库存，主要根据客户当月及以往订单数量的平均用量确定生产量与库存量。

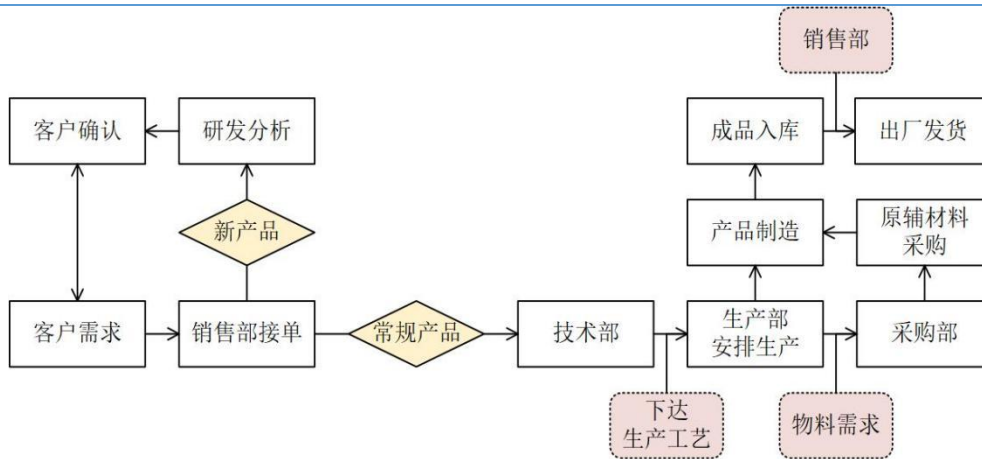

3) 销售模式

公司采用直接销售的模式，主要通过老客户关系维护、互联网信息平台开拓、现有客户资源分享等方式承接客户。与客户通过商业洽谈达成合约意向，经协商一致后，双方根据每笔订单签订正式书面合同，如有个别客户需要签长期合同，可申请批准签订。承接客户并签订合同后，根据客户需求制定生产计划并安排生产、入库与发货，客户确认收货后进行结算付款。

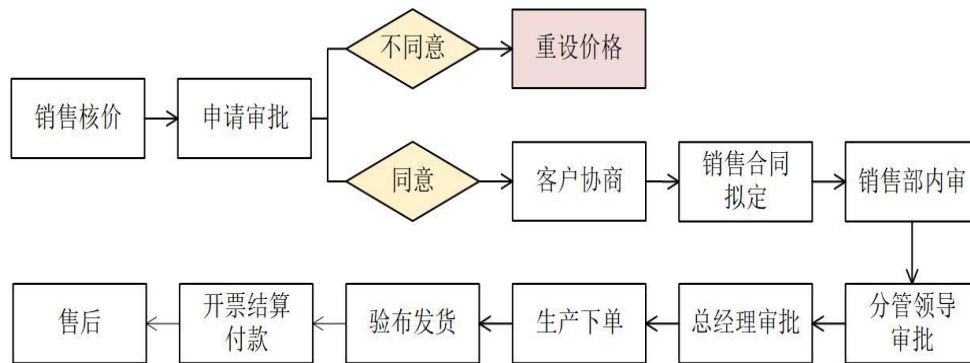

4) 研发模式

公司研发部门根据已有产品的改进和新产品的开发需要提出研发需求，开始立项研发。立项初审后，研发进入样品实验室小试阶段，样品小试完成后上线进行小批量生产的中试阶段，中试完成后先后进行内部评审和外部送样评审，结果获得客户认可后则可以进入上线量产的大试阶段。大试阶段，公司对发现的问题进行持续的改进，最终结项开始批量生产。

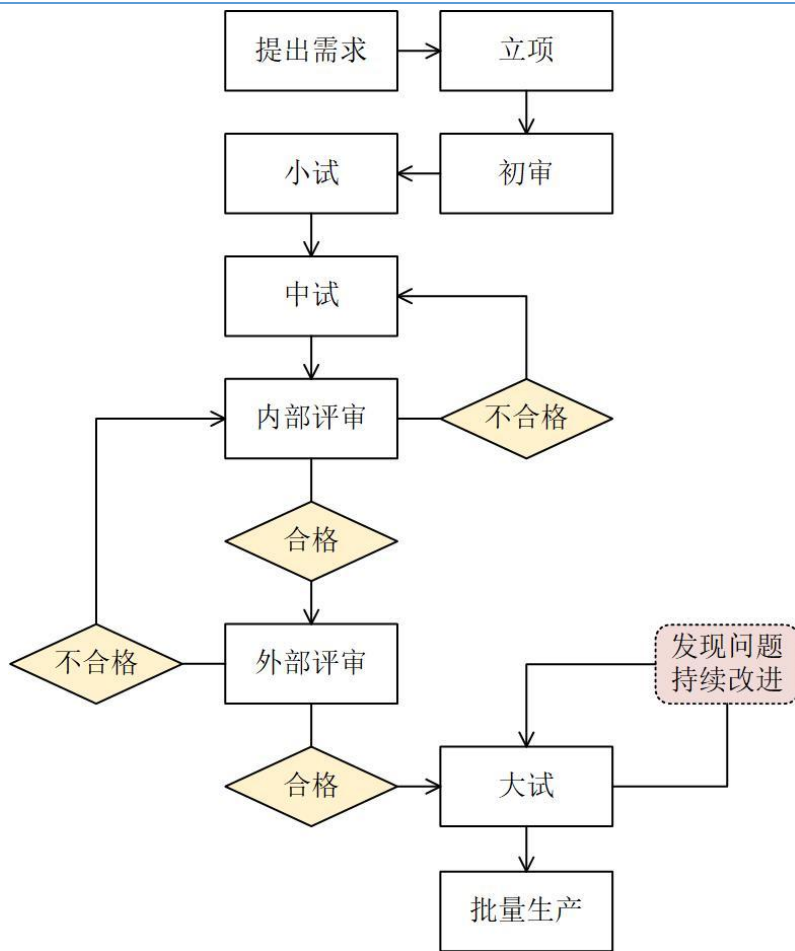

5) 主要产品工艺流程

(1) 基布类产品生产流程

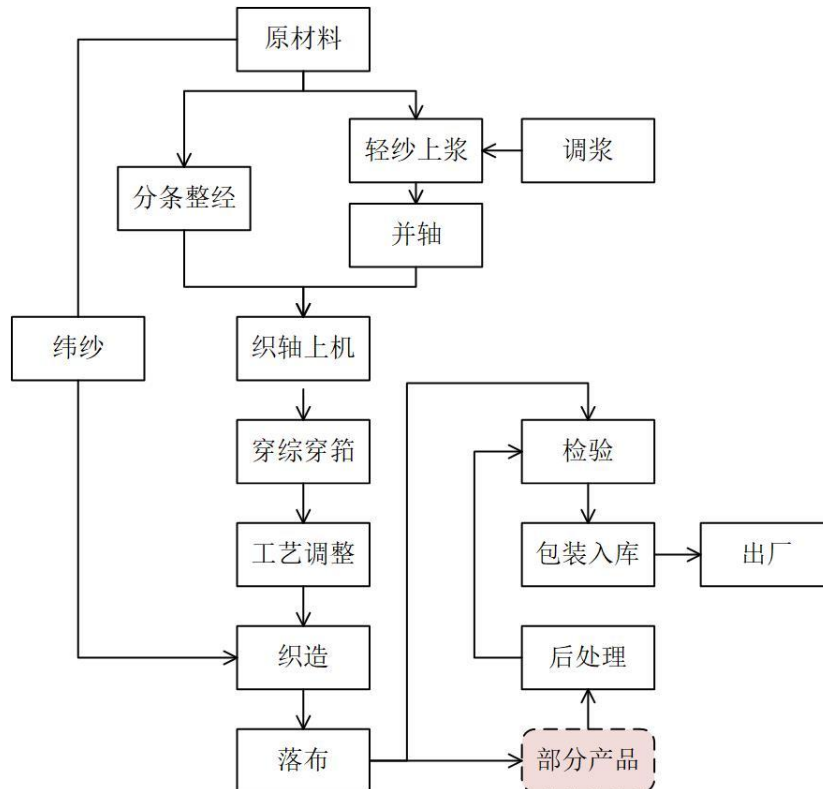

(2) 涂层布类产品生产流程

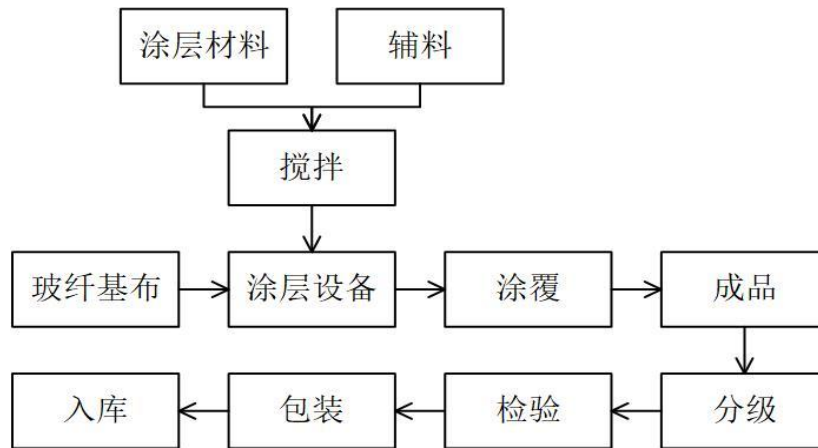

公司主营业务明确，报告期内主营业务收入占营业收入比例为 95.07%，自公司成立以来，公司经营情况良好，主营业务与主要产品均未发生重大变化。

2、经营计划实现情况

2025 年，受国内外地缘政治紧张局势加剧的影响，全球经济增速继续下滑。面对此影响，我国统筹推进稳就业、保民生、防风险等各项措施，经济运行不断复苏，经济结构持续优化升级，但仍然面临较大的经济下行压力。

尽管面临诸多挑战，公司全体员工积极面对新问题、解决新困难，在贯彻落实国家各项措施的同时，确保员工健康安全，强化安全生产、严控产品质量、有序开拓市场、夯实科研实力、优化资源配置、完善供应链体系、加强成本管理，减少不利影响和损失，不断提升综合运营能力，较好地完成了 2025 年的各项工作。

报告期内，公司实现营业收入 21,304.94 万元，同比下降 6.91%（其中，内销销售额 17,559.95 万元，同比增长 5.48%，外销销售额 3,744.99 万元，同比下降 39.97%）；实现归属于母公司股东的净利润 1,733.78 万元，同比下降 60.45%；归属于母公司股东的扣除非经常性损益的净利润 1,597.47 万元，同比下降 60.32%。

2025 年，仍是公司扩大生产、加速发展之年，公司总体工作思路是坚持“杰出於品质，特立於世界”的经营宗旨，以“完善综合管理、优化员工素质、提升产品质效、争创行业一流”为主题，以加速完善内部管理、提高产品质量、提升公司品牌为主线，谋发展、求突破，攻坚克难，创优创新，狠抓落实，致力规范管理，使公司各项工作再上一个新台阶，推动公司新一轮大发展。

(二) 行业情况

根据全国股转公司发布的《挂牌公司管理型行业分类指引》，公司所属行业为“CF30 非金属矿物制品业”分类下的“CF3061 玻璃纤维及制品制造”；根据国家统计局颁发的《国民经济行业分类（GB/T4754-2017）》，公司所属行业为“非金属矿物制品业（C30）”之“玻璃纤维及制品制造（C3061）”。

公司主营多品类玻纤基布、化纤基布、涂层布的研发、生产与销售。目前，玻璃纤维及其制品业已形成市场化的竞争格局，行业监管采取国家宏观调控与行业自律相结合的方式。工信部、发改委引导玻璃纤维及其制品业的规范发展；中国玻璃纤维工业协会（CFIA）和中国复合材料工业协会（CCIA）是行业的自律性组织，承担行业自律、协调、监督以及企业合法权益保护等职能。

公司生产的玻璃纤维制品属于新材料领域中的非金属矿物材料类，是我国新材料发展的重点领域之一。国家颁发的《中华人民共和国噪声污染防治法》《中华人民共和国安全生产法》《中华人民共和国产

品质量法》等多部相关法律法规为玻璃纤维及其制品行业安全、绿色、环保、高质量的生产提供了有力的法律约束及保障。

近年来，国家各主管部门相继出台了诸多支持和鼓励新材料产业发展的政策，为公司经营发展提供了有力的政策支持，对公司的经营发展带来积极影响。国家发改委于2023年12月发布的《产业结构调整指导目录（2024年本）》将高强、高模、耐碱、低介电、低膨胀、高硅氧、可降解、异形截面、本体彩色、有机纤维复合等高性能及特种玻璃纤维开发与生产，玻璃纤维毡、布等制品生产列为鼓励类产业。国家工信部于2023年12月发布的《重点新材料首批次应用示范指导目录（2024年版）》将高硅氧玻璃纤维制品、高模玻璃纤维、高耐候玻璃纤维/碳纤维复合材料、电子级低介电玻璃纤维及制品、生物识别用特种玻璃纤维列为关键战略材料。国家工信部、科学技术部、自然资源部于2021年12月联合发布的《“十四五”原材料工业发展规划》中，明确提及推动特种玻璃纤维等材料深加工技术产业化应用等内容。

公司作为玻纤制品行业中一家集科研、开发、生产和经营为一体的国家重点“小巨人”企业、国家级专精特新“小巨人”企业，受益于整个行业的产业升级趋势，给公司提高产品的附加价值，进而提升公司盈利水平带来了新的机遇。公司将紧紧抓住行业发展和政策支持的战略机遇，不断提升自身技术研发水平，加大成熟产品的更新迭代和新产品的开发力度，不断拓展下游市场，实现公司的高质量快速成长与持续发展。

（三） 与创新属性相关的认定情况

√适用 □不适用

“专精特新”认定	√国家级 □省（市）级
“高新技术企业”认定	√是
详细情况	<p>1、2022年1月4日，根据《浙江省经济和信息化厅关于组织2021年度浙江省专精特新中小企业和隐形冠军企业申报遴选工作的通知》，经过经信局进行初审推荐、审核等程序，公司被认定为2021年专精特新中小企业，有效期为3年，到期复核。</p> <p>2、2022年9月6日，根据工业和信息化部（工信部企业函[2022]191号），公司被认定为第四批国家级专精特新“小巨人”企业。</p> <p>3、公司于2023年12月8日通过国家高新技术企业资格重新认定，高新证书编号GR202333011615，有效期三年。</p> <p>4、2024年，中华人民共和国工业和信息化部认定公司为国家重点“小巨人”企业。</p>

二、 主要会计数据和财务指标

单位：元

盈利能力	本期	上年同期	增减比例%
营业收入	213,049,430.19	228,866,668.12	-6.91%
毛利率%	29.61%	35.16%	-
归属于挂牌公司股东的净利润	17,337,828.00	43,834,751.96	-60.45%
归属于挂牌公司股东的扣除非经常性损益后的净利润	15,974,674.83	40,259,090.75	-60.32%

加权平均净资产收益率%（依据归属于挂牌公司股东的净利润计算）	6.92%	19.94%	-
加权平均净资产收益率%（依据归属于挂牌公司股东的扣除非经常性损益后的净利润计算）	6.38%	18.31%	-
基本每股收益	0.51	1.29	-60.47%
偿债能力	本期期末	上年期末	增减比例%
资产总计	463,219,986.80	387,551,544.84	19.52%
负债总计	204,104,861.15	145,774,247.19	40.01%
归属于挂牌公司股东的净资产	259,115,125.65	241,777,297.65	7.17%
归属于挂牌公司股东的每股净资产	7.60	7.09	7.19%
资产负债率%（母公司）	39.51%	33.04%	-
资产负债率%（合并）	44.06%	37.61%	-
流动比率	1.59	1.73	-
利息保障倍数	6.53	23.78	-
营运情况	本期	上年同期	增减比例%
经营活动产生的现金流量净额	10,436,662.11	41,359,267.55	-74.77%
应收账款周转率	4.48	5.64	-
存货周转率	2.77	2.94	-
成长情况	本期	上年同期	增减比例%
总资产增长率%	19.52%	25.13%	-
营业收入增长率%	-6.91%	9.97%	-
净利润增长率%	-60.45%	23.71%	-

三、 财务状况分析

（一） 资产及负债状况分析

单位：元

项目	本期期末		上年期末		变动比例%
	金额	占总资产的比重%	金额	占总资产的比重%	
货币资金	54,533,814.87	11.77%	38,783,923.15	10.01%	40.61%
应收票据	23,885,300.06	5.16%	36,967,400.82	9.54%	-35.39%
应收账款	50,305,638.42	10.86%	44,719,409.44	11.54%	12.49%
应收款项融资	6,574,221.37	1.42%	8,723,377.72	2.25%	-24.64%
预付款项	2,331,589.70	0.50%	4,184,972.84	1.08%	-44.29%
其他应收款	795,609.03	0.17%	662,536.74	0.17%	20.09%
存货	65,838,535.22	14.21%	42,427,450.76	10.95%	55.18%
其他流动资产	3,401,120.88	0.73%	8,289,907.92	2.14%	-58.97%
投资性房地产	5,507,686.77	1.19%	5,937,776.66	1.53%	-7.24%
固定资产	215,793,085.80	46.59%	116,478,796.22	30.06%	85.26%
在建工程	6,603,606.97	1.43%	35,867,370.17	9.25%	-81.59%

使用权资产	17,007.89	0.00%	119,056.49	0.03%	-85.71%
无形资产	22,106,869.16	4.77%	22,744,943.72	5.87%	-2.81%
长期待摊费用	500,755.46	0.11%	90,514.58	0.02%	453.23%
递延所得税资产	3,478,242.56	0.75%	2,515,780.33	0.65%	38.26%
其他非流动资产	1,546,902.64	0.33%	19,038,327.28	4.91%	-91.87%
短期借款	63,960,000.00	13.81%	30,000,000.00	7.74%	113.20%
应付票据	8,088,157.80	1.75%	2,904,321.87	0.75%	178.49%
应付账款	16,526,018.22	3.57%	16,412,806.40	4.23%	0.69%
预收款项	280,238.59	0.06%	289,220.35	0.07%	-3.11%
合同负债	2,927,526.02	0.63%	1,763,844.51	0.46%	65.97%
应付职工薪酬	5,714,511.99	1.23%	4,798,887.17	1.24%	19.08%
应交税费	1,337,167.12	0.29%	3,361,281.49	0.87%	-60.22%
其他应付款	167,742.41	0.04%	175,731.95	0.05%	-4.55%
一年内到期的非流动负债	9,117,603.88	1.97%	20,378,579.07	5.26%	-55.26%
其他流动负债	22,794,828.03	4.92%	26,649,965.07	6.88%	-14.47%
长期借款	66,368,049.84	14.33%	34,525,166.09	8.91%	92.23%
租赁负债	0.00	0.00%	18,942.09	0.00%	-100.00%
递延收益	6,820,466.07	1.47%	4,477,642.65	1.16%	52.32%
递延所得税负债	2,551.18	0.00%	17,858.48	0.00%	-85.71%

项目重大变动原因

- 1、货币资金较上年末增长 40.61%，主要系公司经营积累及银行贷款增加所致；
- 2、应收票据较上年末减少 35.39%，主要系公司年末因背书未终止确认的应收票据减少所致；
- 3、预付款项较上年末减少 44.29%，主要系公司新建厂房及机器设备已完成结算所致；
- 4、存货较上年末增长 55.18%，主要系公司储备原材料库存增长所致；
- 5、其他流动资产较上年末减少 58.97%，主要系公司撤回北交所上市申请所致；
- 6、固定资产较上年末增长 85.26%，主要系公司新建厂房及部分机器设备投产使用所致；
- 7、在建工作较上年末减少 81.59%，主要系公司新建厂房及部分机器设备安装完工转固所致；
- 8、使用权资产较上年末减少 85.71%，主要系租赁期限减少所致；
- 9、长期待摊费用较上年末增长 453.23%，主要系公司现有厂房装修费和平台服务费增加所致；
- 10、递延所得税资产较上年末增长 38.26%，主要系计提减值准备增长所致；
- 11、其他非流动资产较上年末减少 91.87%，主要系公司新建厂房及机器设备已完成结算所致；
- 12、短期借款较上年末增长 113.20%，主要系公司增长银行抵押贷款所致；
- 13、应付票据较上年末增长 178.49%，主要系公司采用银行承兑汇票进行结算的结算规模有所增长所致；
- 14、合同负债较上年末增长 65.97%，主要系公司预收货款增长所致；
- 15、应交税费较上年末减少 60.22%，主要系增值税及企业所得税减少所致；
- 16、一年内到期的非流动负债较上年末减少 55.26%，主要系公司增加银行长期项目贷款所致；
- 17、长期借款较上年末增长 92.23%，主要系公司新建厂房及购买机器设备所致；
- 18、租赁负债较上年末减少 100.00%，主要系租赁期限减少所致；
- 19、递延收益较上年末增长 52.32%，主要系公司收到“新兴产业集群强链补链（‘415X’集群新质生产力）项目”政府补助所致；
- 20、递延所得税负债较上年末减少 85.71%，主要系租赁资产使用期限减少所致。

(二) 经营情况分析

1. 利润构成

单位：元

项目	本期		上年同期		本期与上年同期 金额变动比例%
	金额	占营业收入的 比重%	金额	占营业收入 的比重%	
营业收入	213,049,430.19	-	228,866,668.12	-	-6.91%
营业成本	149,970,820.04	70.39%	148,398,793.60	64.84%	1.06%
毛利率%	29.61%	-	35.16%	-	-
税金及附加	1,397,924.79	0.66%	1,988,539.43	0.87%	-29.70%
销售费用	3,315,282.26	1.56%	3,738,341.18	1.63%	-11.32%
管理费用	20,936,887.29	9.83%	14,147,239.30	6.18%	47.99%
研发费用	15,133,951.36	7.10%	14,407,633.82	6.30%	5.04%
财务费用	1,291,717.72	0.61%	1,121,025.75	0.49%	15.23%
其他收益	1,875,192.08	0.88%	5,998,876.35	2.62%	-68.74%
信用减值损失	-962,214.08	-0.45%	-373,566.73	-0.16%	157.57%
资产减值损失	-3,648,022.48	-1.71%	-1,384,243.90	-0.60%	163.54%
营业外收入	66,462.00	0.03%			100.00%
营业外支出	116,811.42	0.05%	62,699.51	0.03%	86.30%
所得税费用	879,624.83	0.41%	5,408,709.29	2.36%	-83.74%

项目重大变动原因

- 1、管理费用较上年度增加 47.99%，主要系公司撤回北交所上市申请所致；
- 2、其他收益较上年度减少 68.74%，主要系本年度收到的政府补助减少所致；
- 3、信用减值损失本年度发生额较上年度增长 157.57%，主要系本年度 1 年以上应收账款增长所致；
- 4、资产减值损失本年度较上年度增长 163.54%，主要系存货跌价损失增长所致；
- 5、营业外收入较上年度增长 100.00%，主要系收到保险赔款所致；
- 6、营业外支出较上年度增长 86.30%，主要系处置固定资产所致；
- 7、所得税费用较上年度减少 83.74%，主要系公司销售下降进而利润减少所致。

2. 收入构成

单位：元

项目	本期金额	上期金额	变动比例%
主营业务收入	202,537,672.38	220,768,059.68	-8.26%
其他业务收入	10,511,757.81	8,098,608.44	29.80%
主营业务成本	142,904,983.43	142,356,079.34	0.39%
其他业务成本	7,065,836.61	6,042,714.26	16.93%

按产品分类分析

√适用 □不适用

单位：元

类别/项目	营业收入	营业成本	毛利率%	营业收入比上年同期增减%	营业成本比上年同期增减%	毛利率比上年同期增减百分比
玻纤基布	136,634,768.91	96,436,542.54	29.42%	-1.62%	4.12%	-3.89%
涂层布	61,102,553.46	44,256,678.83	27.57%	-22.45%	-7.66%	-11.60%
化纤基布	4,782,932.50	2,194,041.28	54.13%	54.87%	21.31%	12.70%
其他品种布	17,417.51	17,720.78	-1.74%	100.00%	100.00%	-1.74%

按地区分类分析

√适用 □不适用

单位：元

类别/项目	营业收入	营业成本	毛利率%	营业收入比上年同期增减%	营业成本比上年同期增减%	毛利率比上年同期增减百分比
中国境内	175,599,531.36	127,582,166.67	27.34%	5.48%	11.33%	-3.83%
中国境外	37,449,898.83	22,388,653.37	40.22%	-39.97%	-33.77%	-5.59%

收入构成变动的的原因

本报告期，收入构成基本保持稳定。

主要客户情况

单位：元

序号	客户	销售金额	年度销售占比%	是否存在关联关系
1	安徽天元玻纤复合材料有限公司	37,578,009.32	17.64%	否
2	浙江宇立新材料有限公司	27,824,641.83	13.06%	是
3	JSN Master distributors LLC	20,752,339.54	9.74%	否
4	江苏斯凯氟复合材料有限公司	13,987,384.32	6.56%	否
5	深圳市富程威科技股份有限公司	11,611,830.99	5.45%	否
合计		111,754,206.00	52.45%	-

注：1、JSN Master distributors LLC 及其关联公司合并计算后列示；

2、江苏斯凯氟复合材料有限公司及其关联公司合并计算后列示。

主要供应商情况

单位：元

序号	供应商	采购金额	年度采购占比%	是否存在关联关系
1	河南光远新材料股份有限公司	41,475,340.06	28.37%	否
2	重庆天寰材料科技有限公司	24,434,647.90	16.72%	否
3	宁波先锋新材料股份有限公司	10,658,466.86	7.29%	否
4	泰山玻璃纤维维邹城有限公司	9,279,742.79	6.35%	否
5	中国巨石股份有限公司	8,889,684.55	6.08%	否
合计		94,737,882.16	64.81%	-

注：重庆天寰材料科技有限公司及其关联公司合并计算后列示。

(三) 现金流量分析

单位：元

项目	本期金额	上期金额	变动比例%
经营活动产生的现金流量净额	10,436,662.11	41,359,267.55	-74.77%
投资活动产生的现金流量净额	-47,975,912.32	-52,567,017.72	8.73%
筹资活动产生的现金流量净额	51,324,557.68	27,026,597.89	89.90%

现金流量分析

- 1、经营活动产生的现金流量净额较上年同期减少 74.77%，主要系公司支付采购原材料货款增加所致；
- 2、筹资活动产生的现金流量净额较上年同期增长 89.90%，主要系银行借款规模增长所致。

四、 投资状况分析

(一) 主要控股子公司、参股公司情况

√适用 □不适用

单位：元

公司名称	公司类型	主要业务	注册资本	总资产	净资产	营业收入	净利润
浙江凯澳新材料有限公司	控股子公司	各类玻璃纤维涂层布的研发、生产和销售，具体包括PVC涂层玻纤布、PTFE涂层玻纤布、硅胶涂层玻纤布、丙烯酸涂层玻纤布、PU涂层玻纤布等产品	10,000,000	100,709,714.49	24,874,305.64	65,115,828.62	2,813,553.93
海宁星华经编有限公司	控股子公司	无实质性生产经营业务	8,000,000	13,104,516.33	12,571,097.97	1,990,633.15	1,326,099.55

浙江丹氟斯膜材科技有限公司	控股子公司	PTFE 涂层布的销售	20,000,000	5,423,040.97	-6,270,610.99	8,690,471.28	-835,408.85
---------------	-------	-------------	------------	--------------	---------------	--------------	-------------

主要参股公司业务分析

适用 不适用

报告期内取得和处置子公司的情况

适用 不适用

(二) 理财产品投资情况

适用 不适用

非金融机构委托理财、高风险委托理财或单项金额重大的委托理财

适用 不适用

(三) 公司控制的结构化主体情况

适用 不适用

(四) 合并范围内包含私募基金管理人的情况

适用 不适用

五、 研发情况

(一) 研发支出情况

单位：元

项目	本期金额/比例	上期金额/比例
研发支出金额	15,133,951.36	14,407,633.82
研发支出占营业收入的比例%	7.10%	6.30%
研发支出中资本化的比例%	0%	0%

(二) 研发人员情况

教育程度	期初人数	期末人数
博士	1	1
硕士	3	3
本科以下	43	43
研发人员合计	47	47
研发人员占员工总量的比例%	19.92%	16.91%

(三) 专利情况

项目	本期数量	上期数量
公司拥有的专利数量	67	72
公司拥有的发明专利数量	26	25

(四) 研发项目情况

报告期内，公司的研发项目涵盖了玻纤制品的机械设备改良、生产工艺改进以及特定使用领域新产品开发等方面，完成了 12 项研发任务，研发成果均用于产业化生产。公司申请 3 项发明专利。截至报告期末，公司拥有 26 项获权发明专利，12 项发明专利在审。

本年度研发投入总额占营业收入的比重较上年未发生显著的变化。

六、 对关键审计事项说明

√适用 □不适用

关键审计事项是我们根据职业判断，认为对本期财务报表审计最为重要的事项。这些事项的应对以对财务报表整体进行审计并形成审计意见为背景，我们不对这些事项单独发表意见。我们确定下列事项是需要在审计报告中沟通的关键审计事项。

(一) 收入确认

关键审计事项	在审计中如何应对该事项
杰特新材在相关商品的控制权转移给客户后确认收入。如财务报表附注（四）27 及附注（六）35 所述，杰特新材收入主要来源于玻纤制品的销售。2025 年度，杰特新材实现营业收入 21,304.94 万元，由于收入是重要的财务指标之一，存在管理层为了达到特定目标或期望而操纵收入确认时点的固有风险，因此我们将收入确认识别为关键审计事项。	<ol style="list-style-type: none">1、了解并测试杰特新材与收入确认流程相关的关键内部控制的设计和执行情况；2、检查销售合同，识别与商品所有权相关风险报酬转移相关的合同条款与条件，评价杰特新材收入确认符合企业会计准则的要求；3、就本期的销售收入，选取样本，检查其销售合同、发票、出库单、报关单、提单及客户签收等记录，以评价收入确认是否与杰特新材的收入确认政策相符；4、执行分析性程序，了解及分析收入与毛利率增减变动的具体原因；5、就本期的销售收入，选取部分销售客户向其发送询证函，询证本期销售额以及应收账款期末余额；6、执行截止性测试程序，在资产负债表日前后记录的收入交易中选取样本，核对出库单、报关单、提单及签收记录等资料，确认收入被记录于适当的会计期间；7、检查在财务报表中有关收入确认的披露是否符合企业会计准则的要求。

七、 企业社会责任

适用 不适用

公司始终把社会责任放在公司发展的重要位置，将社会责任意识融入到发展实践中，积极承担社会责任，支持地区经济发展，和社会共享企业发展成果。公司积极承担对员工、客户的责任。公司严格遵守《中华人民共和国劳动法》和《中华人民共和国劳动合同法》等法律法规，保障员工合法权益，建立了一整套符合法律法规要求的人力资源管理体系和规范的员工社会保险管理体系。

公司与客户保持长期合作、公平公正、合作共赢的关系，有效保障双方的合法权益和承担法律责任。公司高度重视环境保护与可持续发展工作，贯彻绿色发展的理念。公司今后将根据自身的经营情况，为社会发展做出相应的贡献。

八、 未来展望

是否自愿披露

是 否

九、 公司面临的重大风险分析

重大风险事项名称	重大风险事项简要描述
原材料价格波动的风险	公司的主要原材料包括玻璃纤维纱以及各类涂层原料等。因玻璃纤维纱属于大宗商品，其价格的波动与宏观经济、市场供求情况等密切相关，报告期内存在一定的波动。尽管公司具有一定的将原材料价格上涨的影响向下游客户进行传导的能力，但是当原材料价格发生大幅波动时，公司可能无法及时转移成本压力，若未来玻纤纱等公司主要原材料价格上涨，则会影响公司的盈利水平，对公司经营带来不利影响。
客户集中度较高的风险	2025 年度，公司前五大客户销售金额占营业收入的比例超过 50%，占比较高。虽然公司与主要客户建立了长期稳定的合作关系，但若未来公司与主要客户合作关系发生变化，或因客户自身经营状况发生变化而减少对公司的采购，将对公司的盈利水平带来不利影响。
应收账款余额较高的风险	2025 年末，公司应收账款金额为 5,030.56 万元，占流动资产的比例为 24.22%，占比较高。随着未来公司规模不断发展，应收账款将可能持续增加。若宏观经济因素等对公司主要客户的财务状况造成重大不利影响，将可能导致应收账款无法按期收回，对公司的现金流产生不利影响。
经常性关联交易金额较大的风险	2025 年度，公司向关联方销售商品的金额为 2,782.46 万元，主要是向宇立新材料销售玻璃纤维基布和玻璃纤维涂层布，占公司当期营业收入的比重为 13.06%。上述关联交易在报告期内持续存在，若未来关联交易规模进一步增大、回款及时性无法得到保障，存在公司利益受损的风险。
供应商集中度较高的风险	2025 年度，公司向前五名供应商采购额占采购总额的比例超过 50%，供应商集中度较高。尽管公司与主要供应商建立了稳定的合作关系，且上游行业市场化程度较高，主要供应商均为规模

	较大的企业，目前能够保证公司原材料的供应，但是，如果主要供应商生产经营发生重大变化，或与公司业务关系发生变化，公司可能面临短期原材料短缺，从而对公司的生产经营产生不利影响。
人民币汇率波动风险	2025 年度，公司外销收入占营业收入总额的比例为 17.58%。公司出口业务主要以美元结算，人民币兑美元汇率的波动将对公司业务产生一定的影响。汇率随着宏观经济的变化而波动，具有一定的不确定性，因此未来汇率的波动对公司业绩将会产生一定的影响。
毛利率波动的风险	2025 年度，公司主营业务毛利率为 29.44%，较 2024 年度有所下降，主要系销售下降、原材料涨价所致。未来，若出现行业市场竞争加剧、原材料价格上涨、用工成本上升、公司产品结构发生变化等因素，则可能导致毛利率下降，从而影响公司的盈利水平。
税收优惠政策变化的风险	报告期内，公司作为高新技术企业，享受按 15%的税率征收企业所得税的税收优惠。同时，公司出口业务享受 9%、13%的退税政策。若国家相关税收优惠政策发生变化，或者公司未能持续获得高新技术企业认定，则可能面临因税收优惠减少而导致盈利能力下降的风险。
行业竞争加剧的风险	公司所处的玻璃纤维制品行业属于充分竞争行业，近年来发展势头较好，生产厂商众多。同时，公司的上游有较多实力雄厚的玻纤生产厂商，若上游公司的业务进一步向玻璃纤维制品拓展，则有可能会带来公司所处行业的竞争进一步加剧。若公司不能在竞争中取得优势，则可能会对公司业务产生不利影响。
公司治理风险	2021 年 12 月股份公司成立后，公司已按照相关要求设立了股东会、董事会，制定了内部控制制度。但股份公司成立时间较短，现行公司治理结构和内部控制体系需要在日常经营过程中进一步完善，同时，随着公司经营规模的扩大，将对公司治理提出更高的要求。因此，公司未来经营中存在因公司治理不适应发展需要，影响公司持续、稳定、健康发展的风险。
转贷行为的风险	本报告期之前，公司业务规模快速增长，公司业务资金需求较大，为满足自身资金安排，公司存在与非关联方供应商签订不具有真实交易背景的采购协议进行转贷的情况。上述通过转贷获得的贷款资金主要用于自身的生产经营活动，涉及转贷的借款均按照合同约定还本付息，不存在逾期未还款的情形。所涉银行就上述转贷行为出具确认函，不追究公司的违约责任。中国人民银行海宁市支行亦出具《情况说明》，证明公司于 2020 年 1 月 1 日至 2022 年 6 月 7 日不存在受到行政处罚的情况。2021 年 11 月以来，公司未再发生新增转贷行为。但是，公司在本报告期之前不规范转贷行为在一定程度上仍存在受到相关主管部门处罚的风险。
出口国家政策变化的风险	2025 年度，公司境外销售收入为 3,744.99 万元，主要出口国家为美国、土耳其、沙特阿拉伯、爱尔兰、加拿大、巴西、德国等地，如果相关国家和地区的进口、外汇等政策以及国际经贸

	关系发生重大不利变化，或政治环境、经济景气度及购买力水平等因素发生变化进而影响到公司主要业务资源的延续，将可能对公司的盈利能力产生不利影响。
本期重大风险是否发生重大变化：	本期重大风险未发生重大变化

是否存在被调出创新层的风险

是 否

第三节 重大事件

一、 重大事件索引

事项	是或否	索引
是否存在诉讼、仲裁事项	<input type="checkbox"/> 是 <input checked="" type="checkbox"/> 否	三.二.(一)
是否存在提供担保事项	<input checked="" type="checkbox"/> 是 <input type="checkbox"/> 否	三.二.(二)
是否对外提供借款	<input type="checkbox"/> 是 <input checked="" type="checkbox"/> 否	
是否存在股东及其关联方占用或转移公司资金、资产及其他资源的情况	<input type="checkbox"/> 是 <input checked="" type="checkbox"/> 否	三.二.(三)
是否存在关联交易事项	<input checked="" type="checkbox"/> 是 <input type="checkbox"/> 否	三.二.(四)
是否存在经股东会审议通过的收购及出售资产、对外投资以及报告期内发生的企业合并事项	<input type="checkbox"/> 是 <input checked="" type="checkbox"/> 否	
是否存在股权激励计划、员工持股计划或其他员工激励措施	<input type="checkbox"/> 是 <input checked="" type="checkbox"/> 否	
是否存在股份回购事项	<input type="checkbox"/> 是 <input checked="" type="checkbox"/> 否	
是否存在已披露的承诺事项	<input checked="" type="checkbox"/> 是 <input type="checkbox"/> 否	三.二.(五)
是否存在资产被查封、扣押、冻结或者被抵押、质押的情况	<input checked="" type="checkbox"/> 是 <input type="checkbox"/> 否	三.二.(六)
是否存在被调查处罚的事项	<input type="checkbox"/> 是 <input checked="" type="checkbox"/> 否	
是否存在失信情况	<input type="checkbox"/> 是 <input checked="" type="checkbox"/> 否	
是否存在应当披露的其他重大事项	<input type="checkbox"/> 是 <input checked="" type="checkbox"/> 否	

二、 重大事件详情（如事项存在选择以下表格填列）

（一）诉讼、仲裁事项

本报告期公司无重大诉讼、仲裁事项

（二）公司发生的提供担保事项

挂牌公司及合并报表范围内子公司存在提供担保

是 否

单位：元

序号	被担保人	担保金额	实际履行担保责任的金额	担保余额	担保期间		责任类型	被担保人是否为挂牌公司控股股东、实	是否履行必要的决策程序	是否已被采取监管
					起始	终止				

								实际控制人及其控制的企业		措施
1	浙江凯澳新材料有限公司	3,970,000.00	0	0	2024年4月29日	2025年5月28日	连带	否	已事前及时履行	不涉及
2	浙江凯澳新材料有限公司	9,970,000.00	0	0	2024年4月29日	2025年5月28日	连带	否	已事前及时履行	不涉及
3	浙江凯澳新材料有限公司	5,000,000.00	0	0	2024年5月13日	2025年5月10日	连带	否	已事前及时履行	不涉及
4	浙江凯澳新材料有限公司	10,000,000.00	0	0	2024年12月16日	2025年12月12日	连带	否	已事前及时履行	不涉及
5	浙江凯澳新材料有限公司	2,904,321.87	0	0	2024年7月24日	2025年6月16日	连带	否	已事前及时履行	不涉及
6	浙江凯澳新材料有限公司	2,478,810.50	0	0	2025年2月24日	2025年11月27日	连带	否	已事前及时履行	不涉及
7	浙江凯澳新材料有限公司	9,960,000.00	0	9,960,000.00	2025年5月23日	2026年5月23日	连带	否	已事前及时履行	不涉及
8	浙江凯澳新材料有限公司	10,000,000.00	0	10,000,000.00	2025年12月9日	2026年12月7日	连带	否	已事前及时履行	不涉及
9	浙江凯澳新材料有限公司	5,000,000.00	0	5,000,000.00	2025年12月18日	2026年12月17日	连带	否	已事前及时履行	不涉及
10	浙江凯澳新材料有限公司	5,438,157.80	0	5,438,157.80	2025年7月23日	2026年3月26日	连带	否	已事前及时履行	不涉及
合计	-	64,721,290.17	0	30,398,157.80	-	-	-	-	-	-

可能承担或已承担连带清偿责任的担保合同履行情况

无可能承担或已承担连带清偿责任的担保合同。

公司提供担保分类汇总

单位：元

项目汇总	担保金额	担保余额
报告期内挂牌公司提供担保（包括对表内子公司提供担保）	64,721,290.17	30,398,157.80
公司及表内子公司为挂牌公司股东、实际控制人及其关联方提供担保	0	0
公司直接或间接为资产负债率超过 70%（不含本数）的被担保人提供担保	64,721,290.17	30,398,157.80
公司担保总额超过净资产 50%（不含本数）部分的金额	0	0
公司为报告期内出表公司提供担保	0	0

应当重点说明的担保情况

适用 不适用

预计担保及执行情况

适用 不适用

(三) 股东及其关联方占用或转移公司资金、资产及其他资源的情况

报告期公司无股东及其关联方占用或转移公司资金、资产及其他资源的情况

(四) 报告期内公司发生的关联交易情况

单位：元

日常性关联交易情况	预计金额	发生金额
购买原材料、燃料、动力，接受劳务	1,500,000.00	219,344.85
销售产品、商品，提供劳务	40,000,000.00	27,824,641.83
公司章程中约定适用于本公司的日常关联交易类型	0	
其他	0	
其他重大关联交易情况	审议金额	交易金额
收购、出售资产或股权	0	0
与关联方共同对外投资	0	0
提供财务资助	0	0
提供担保	0	0
委托理财	0	0
企业集团财务公司关联交易情况	预计金额	发生金额
存款	0	0
贷款	0	0

重大关联交易的必要性、持续性以及对公司生产经营的影响

公司目前存在的关联交易为公司日常性关联交易，是公司业务发展及生产经营的正常所需，是合理的、必要的。相关关联交易不影响公司的独立性。公司不存在其他重大关联交易的情形。

违规关联交易情况

□适用 √不适用

(五) 承诺事项的履行情况

承诺主体	承诺开始日期	承诺结束日期	承诺来源	承诺类型	承诺具体内容	承诺履行情况
实际控制人或控股股东	2022年4月15日		挂牌	资金占用承诺	其他（一、对杰特新材及其股东负有诚信义务；二、不会发生占用或者转移杰特新材资金、资产及其他资源的情形，不会损害杰特新材及其股东的权益；三、如违反本承诺，给杰特新材及其股东造成损失，将承担一切法律责任和经济补偿或赔偿责任。）	正在履行中
实际控制人或控股股东	2022年4月15日		挂牌	同业竞争承诺	承诺不构成同业竞争	正在履行中
实际控制人或控股股东	2022年4月15日		挂牌	其他承诺（减少和规范关联交易）	其他（承诺将严格遵守有关法律、法规、规范性文件及公司章程关于关联交易事项的规定，不利用关联交易转移、输送利润，不通过关联交易损害公司及其他股东的合法权益。）	正在履行中
董监高	2022年4月15日		挂牌	其他承诺（减少和规范关联交易）	其他（承诺将严格遵守有关法律、法规、规范性文件及公司章程关于关联交易事项的规定，不利用关联交易转移、输送利润，不通过关联交易损害公司及其他股东的合法权益。）	正在履行中
其他股东	2022年4月15日		挂牌	其他承诺（减少和规范关联交易）	其他（承诺将严格遵守有关法律、法规、规范性文件及公司章程关于关联交易事项的规定，不利用关联交易转移、输送利润，不通过关联交易损害公司及其他股东的合法权益。）	正在履行中
公司	2022年4月15日		挂牌	其他承诺（真实信息披露）	其他（因嘉兴杰特新材料股份有限公司此次于全国中小企业股份转让系统挂牌并公开转让相关事宜向贵公司提供的信息以及签署的相关文件均真实、完整、准确，不存在虚假记载、误导性陈述及任何遗漏，并保证不存在任何隐瞒，并对此承担相应法律责任。）	正在履行中
董监高	2022年4月15日		挂牌	其他承诺（真实信息披露）	其他（因嘉兴杰特新材料股份有限公司此次于全国中小企业股份转让系	正在履行中

					统挂牌并公开转让相关事宜向贵公司提供的信息以及签署的相关文件均真实、完整、准确，不存在虚假记载、误导性陈述及任何遗漏，并保证不存在任何隐瞒，并对此承担相应法律责任。)	中
实际控制人或控股股东	2022年4月15日		挂牌	其他承诺（关于劳资、社保相关问题）	其他（一、杰特新材及其子公司已建立人力资源管理制度，与全体员工签订了劳动合同；二、杰特新材及其子公司不存在外派劳动人员及劳务派遣用工；三、杰特新材及其子公司不存在因社会保险和住房公积金缴纳事项受到行政处罚的情形；四、杰特新材及其子公司因申请挂牌前的事项遭受的补缴款、行政罚款、滞纳金、赔偿款、补偿款等所有经济损失，将由本人承担和支付。）	正在履行中
实际控制人或控股股东	2024年3月22日		发行	其他承诺（股份锁定）	详见招股说明书	正在履行中
董监高	2024年3月22日		发行	其他承诺（股份锁定）	详见招股说明书	正在履行中
其他股东	2024年3月22日		发行	其他承诺（股份锁定）	详见招股说明书	正在履行中
实际控制人或控股股东	2024年3月22日		发行	其他承诺（持股及减持意向）	详见招股说明书	正在履行中
董监高	2024年3月22日		发行	其他承诺（持股及减持意向）	详见招股说明书	正在履行中
其他股东	2024年3月22日		发行	其他承诺（持股及减持意向）	详见招股说明书	正在履行中
公司	2024年3月22日		发行	其他承诺（上市后三年内稳定股价）	详见招股说明书	正在履行中
实际控制人或控股股东	2024年3月22日		发行	其他承诺（上市后三年内稳定股价）	详见招股说明书	正在履行中
董监高	2024年3月22日		发行	其他承诺（上市后三年内稳定股价）	详见招股说明书	正在履行中

公司	2024年3月22日		发行	回购承诺	详见招股说明书	正在履行中
实际控制人或控股股东	2024年3月22日		发行	回购承诺	详见招股说明书	正在履行中
公司	2024年3月22日		发行	其他承诺（摊薄即期回报填补措施）	详见招股说明书	正在履行中
董监高	2024年3月22日		发行	其他承诺（保障公司填补回报措施能够得到切实履行）	详见招股说明书	正在履行中
公司	2024年3月22日		发行	其他承诺（利润分配政策）	详见招股说明书	正在履行中
公司	2024年3月22日		发行	其他承诺（未能履行公开承诺约束措施）	详见招股说明书	正在履行中
实际控制人或控股股东	2024年3月22日		发行	其他承诺（未能履行公开承诺约束措施）	详见招股说明书	正在履行中
董监高	2024年3月22日		发行	其他承诺（未能履行公开承诺约束措施）	详见招股说明书	正在履行中
其他股东	2024年3月22日		发行	其他承诺（未能履行公开承诺约束措施）	详见招股说明书	正在履行中
实际控制人或控股股东	2024年3月22日		发行	其他承诺（规范并减少关联交易）	详见招股说明书	正在履行中
董监高	2024年3月22日		发行	其他承诺（规范并减少关联交易）	详见招股说明书	正在履行中
其他股东	2024年3月22日		发行	其他承诺（规范并减少关联交易）	详见招股说明书	正在履行中
实际控制人或控股股东	2024年3月22日		发行	同业竞争承诺	详见招股说明书	正在履行中
实际控制人或控股股东	2024年3月22日		发行	其他承诺（关于劳资、社保相关问题）	详见招股说明书	正在履行中
实际控制人	2024年3		发行	限售承诺	其他（承诺自股权登记日（2024年3	正在

或控股股东	月 29 日				月 28 日) 次日起至完成股票发行并上市之日不减持发行人股票, 并于公告披露当日向全国股转公司申请办理股票限售。公开发行股票并上市事项终止的, 相关股东可以申请解除前述自愿限售。)	履行中
董监高	2024 年 3 月 29 日		发行	限售承诺	其他(承诺自股权登记日(2024 年 3 月 28 日) 次日起至完成股票发行并上市之日不减持发行人股票, 并于公告披露当日向全国股转公司申请办理股票限售。公开发行股票并上市事项终止的, 相关股东可以申请解除前述自愿限售。)	正在履行中
其他股东	2024 年 3 月 29 日		发行	限售承诺	其他(承诺自股权登记日(2024 年 3 月 28 日) 次日起至完成股票发行并上市之日不减持发行人股票, 并于公告披露当日向全国股转公司申请办理股票限售。公开发行股票并上市事项终止的, 相关股东可以申请解除前述自愿限售。)	正在履行中

报告期内, 公司新增承诺事项全部为公司向不特定合格投资者公开发行的股票在北京证券交易所上市事宜作出的相应承诺, 具体内容详见招股说明书“第四节 发行人基本情况”之“九、重要承诺”之“(一) 与本次公开发行有关的承诺情况”及“(三) 承诺具体内容”。招股说明书详见:
https://www.bse.cn/disclosure/2024/2024-06-25/1719322698_883123.pdf

超期未履行完毕的承诺事项详细情况

不存在超期未履行完毕的承诺事项。

(六) 被查封、扣押、冻结或者被抵押、质押的资产情况

单位: 元

资产名称	资产类别	权利受限类型	账面价值	占总资产的比例%	发生原因
货币资金	货币资金	其他(保证金)	4,047,078.90	0.87%	银行承兑汇票保证金及履约保证金
房屋建筑物	固定资产	抵押	95,956,422.56	20.71%	银行借款抵押、银行承兑汇票抵押
土地使用权	无形资产	抵押	21,591,876.10	4.66%	银行借款抵押
房屋建筑物	投资性房地产	抵押	2,703,087.04	0.58%	银行借款抵押
土地使用权	投资性房地产	抵押	2,682,120.00	0.58%	银行借款抵押
机器设备	固定资产	抵押	4,112,288.55	0.89%	银行借款抵押、银行承兑汇票抵押
总计	-	-	131,092,873.15	28.29%	-

资产权利受限事项对公司的影响

上述资产受限主要是由于公司生产经营活动中，为取得经营所需资金及开展经营活动而进行的资产抵押，未对公司经营造成重大不利影响。

第四节 股份变动、融资和利润分配

一、普通股股本情况

(一) 普通股股本结构

单位：股

股份性质		期初		本期变动	期末	
		数量	比例%		数量	比例%
无限售 条件股 份	无限售股份总数	11,730,000	34.40%	0	11,730,000	34.40%
	其中：控股股东、实际控制人	0	0%	0	0	0%
	董事、高管	0	0%	0	0	0%
	核心员工	0	0%	0	0	0%
有限售 条件股 份	有限售股份总数	22,370,000	65.60%	0	22,370,000	65.60%
	其中：控股股东、实际控制人	14,550,000	42.67%	0	14,550,000	42.67%
	董事、高管	1,820,000	5.33%	0	1,820,000	5.33%
	核心员工	0	0%	0	0	0%
总股本		34,100,000	-	0	34,100,000	-
普通股股东人数						20

股本结构变动情况

适用 不适用

(二) 普通股前十名股东情况

单位：股

序号	股东名称	期初持股数	持股变动	期末持股数	期末持股比例%	期末持有 限售股份 数量	期末持有 无限售股 份数量	期末持有的 质押股份 数量	期末持有的 司法冻结 股份数量
1	谈栋立	11,316,700	0	11,316,700	33.19%	11,316,700	0	0	0
2	宁波经济技术开发区森源包装材料有限公司	6,000,000	0	6,000,000	17.60%	6,000,000	0	0	0
3	张玉江	3,233,300	0	3,233,300	9.48%	3,233,300	0	0	0
4	杨国芬	1,600,000	0	1,600,000	4.69%	0	1,600,000	0	0
5	徐国勤	1,500,000	0	1,500,000	4.40%	0	1,500,000	0	0
6	丁莉	1,500,000	0	1,500,000	4.40%	1,500,000	0	0	0
7	唐国辉	1,500,000	0	1,500,000	4.40%	0	1,500,000	0	0
8	董莉萌	1,500,000	0	1,500,000	4.40%	0	1,500,000	0	0

9	徐才浪	1,500,000	0	1,500,000	4.40%	0	1,500,000	0	0
10	卢霄洋	1,500,000	0	1,500,000	4.40%	0	1,500,000	0	0
合计		31,150,000	0	31,150,000	91.36%	22,050,000	9,100,000	0	0

普通股前十名股东情况说明

适用 不适用

公司的控股股东、实际控制人为谈栋立和张玉江，二人已签订一致行动人协议。除前述情况外，上述其他股东之间无关联关系。

二、 控股股东、实际控制人情况

是否合并披露

是 否

控股股东、实际控制人为谈栋立和张玉江。

是否存在尚未履行完毕的特殊投资条款

是 否

三、 报告期内的普通股股票发行及募集资金使用情况

(一) 报告期内的股票发行情况

适用 不适用

(二) 存续至报告期的募集资金使用情况

适用 不适用

四、 存续至本期的优先股股票相关情况

适用 不适用

五、 存续至本期的债券融资情况

适用 不适用

六、 存续至本期的可转换债券情况

适用 不适用

七、 权益分派情况

(一) 报告期内的利润分配与公积金转增股本情况

适用 不适用

利润分配与公积金转增股本的执行情况

适用 不适用

(二) 权益分派预案

√适用 □不适用

单位：元或股

项目	每 10 股派现数（含税）	每 10 股送股数	每 10 股转增数
年度分配预案	5	0	0

第五节 行业信息

是否自愿披露

是 否

第六节 公司治理

一、董事、高级管理人员情况

(一) 基本情况

单位：股

姓名	职务	性别	出生年月	任职起止日期		期初持普通股股数	数量变动	期末持普通股股数	期末普通股持股比例%
				起始日期	终止日期				
谈栋立	董事长、总经理	男	1982年12月	2021年12月29日	2027年12月18日	11,316,700	0	11,316,700	33.19%
张玉江	董事、副总经理	男	1963年4月	2021年12月29日	2027年12月18日	3,233,300	0	3,233,300	9.48%
叶晓铭	董事	男	1989年1月	2021年12月29日	2027年12月18日	120,000	0	120,000	0.35%
吕伶俐	独立董事	女	1981年11月	2023年11月6日	2027年12月18日	-	-	-	-
蒋喆佶	独立董事	男	1990年4月	2024年12月19日	2027年12月18日	-	-	-	-
杨斌	独立董事	男	1986年12月	2025年7月25日	2027年12月18日	-	-	-	-
王军	监事会主席	男	1967年9月	2021年12月29日	2025年7月25日	0	0	0	0%
俞周兰	监事	女	1988年8月	2021年12月29日	2025年7月25日	50,000	0	50,000	0.14%
徐雪飞	监事	女	1988年1月	2021年12月29日	2025年7月25日	0	0	0	0%
徐雪飞	董事	女	1988年1月	2025年7月25日	2027年12月18日	0	0	0	0%
沈飞	副总经理、财务总监	男	1982年8月	2021年12月29日	2027年12月18日	150,000	0	150,000	0.44%
丁莉	副总经理、董事会秘书	女	1980年8月	2021年12月29日	2027年12月18日	1,500,000	0	1,500,000	4.40%

董事、高级管理人员与股东之间的关系：

公司的控股股东、实际控制人为谈栋立和张玉江，二人已签订一致行动人协议。除前述情况外，上述其他董事、监事、高级管理人员与股东之间无关联关系。

(二) 审计委员会情况

√适用 □不适用

姓名	是否为独立董事	是否为召集人/ 主任委员	是否为会计专 业人士	是否为职工董 事	是否为高级管 理人员
吕伶俐	是	是	是	否	否
蒋喆佶	是	是	否	否	否
杨斌	是	否	否	否	否
叶晓铭	否	否	否	否	否
徐雪飞	否	否	否	是	否

(三) 变动情况

√适用 □不适用

姓名	期初职务	变动类型	期末职务	变动原因
王军	监事会主席	离任	-	执行新《公司法》
俞周兰	监事	离任	-	执行新《公司法》
徐雪飞	监事	新任	董事	执行新《公司法》
杨斌	-	新任	独立董事	执行新《公司法》

报告期内新任董事、高级管理人员专业背景、主要工作经历等情况

√适用 □不适用

杨斌，男，汉族，1986年12月出生，中国国籍，中共党员，无境外永久居留权，浙江大学城市学院法学学士，2009年8月至2025年7月任浙江浙经律师事务所二级合伙人；2025年7月至今任北京天驰君泰（杭州）律师事务所高级合伙人。2024年1月11日起任浙江华生科技股份有限公司（证券代码：605180）独立董事。

徐雪飞，女，汉族，1988年1月出生，中国国籍，无境外永久居留权，大专学历，2009年9月至2014年1月，在海宁宾馆有限责任公司任职；2014年2月至2014年5月，待业；2014年6月至2015年2月，在海宁皮都锦江大酒店有限公司任职；2015年3月至2016年7月，在浙江卡拉扬集团有限公司任行政助理；2016年8月至2021年12月，历任海宁杰特玻纤布业有限公司采购助理、采购经理；2021年12月至2025年7月，担任嘉兴杰特新材料股份有限公司职工代表监事、采购经理；2025年7月至今，担任嘉兴杰特新材料股份有限公司职工代表董事、采购经理。

(四) 董事、高级管理人员的股权激励情况

□适用 √不适用

二、 员工情况

(一) 在职员工（公司及控股子公司）情况

按工作性质分类	期初人数	本期新增	本期减少	期末人数
生产人员	152	102	61	193

技术人员	47			47
销售人员	11			11
财务人员	6	1		7
管理人员	5			5
行政人员	15	6	6	15
员工总计	236	109	67	278

按教育程度分类	期初人数	期末人数
博士	1	1
硕士	3	3
本科	25	28
专科	23	28
专科以下	184	218
员工总计	236	278

员工薪酬政策、培训计划以及需公司承担费用的离退休职工人数等情况

1、薪酬政策

公司依据《中华人民共和国劳动法》与员工签订劳动合同，建立规范的薪酬体系，依据《中华人民共和国社会保险法》及《住房公积金管理条例》为员工缴纳社会保险和住房公积金。

2、培训计划

公司在运营过程中形成了系统的培训管理体系，对新入职人员进行了全方位的上岗培训，包括制度方面、安全方面、专业技能方面等，同时结合岗位分析与员工评估，设置专项培训，加强员工个人技能提升，从而提高全员的整体素质及业务水平。

3、报告期内，不存在需要公司承担费用的离退休人员情况。

(二) 核心员工（公司及控股子公司）情况

适用 不适用

三、 公司治理及内部控制

事项	是或否
投资机构是否派驻董事	<input type="checkbox"/> 是 <input checked="" type="checkbox"/> 否
内部监督机构对本年监督事项是否存在异议	<input type="checkbox"/> 是 <input checked="" type="checkbox"/> 否
管理层是否引入职业经理人	<input type="checkbox"/> 是 <input checked="" type="checkbox"/> 否
报告期内是否新增关联方	<input checked="" type="checkbox"/> 是 <input type="checkbox"/> 否

(一) 公司治理基本情况

报告期内，公司严格按照《公司法》《证券法》《非上市公众公司监督管理办法》《全国中小企业股份转让系统业务规则（试行）》和有关法律法规的要求，不断完善公司法人治理结构、建立现代企业管理制度，建立行之有效的内控管理体系，实现规范运作。公司股东会、董事会的召集、召开、表决程序符合有关法律、法规的要求，公司重大决策均按照规定程序进行。

2025 年度，公司建立了较为完善的内部制度；机构设置健全合理；董事、高级管理人员的任职符合相关法律法规的规定，相关履职情况良好；公司股东会和董事会决策运行良好；在资产、人员、财务、机构、业务等方面保持了独立性。2025 年度公司不存在资金占用、违规担保、违规关联交易、虚假披露、内幕交易及操纵市场等情形。

（二） 内部监督机构对监督事项的意见

报告期内，公司董事会审计委员会积极参与和监督公司各项事务。由于公司的发展稳定有序，董事会审计委员会在报告期内未发现公司存在风险事项，对报告期内的监督事项无异议。

（三） 公司保持独立性、自主经营能力的说明

公司自设立以来，严格按照《公司法》和《公司章程》等有关规定规范运作，建立健全了公司治理结构，公司具有完整的业务体系及面向市场独立经营的能力。

1、公司的业务独立

公司从事多品类玻璃纤维基布、化学纤维基布、涂层布等的研发、生产、销售。公司拥有独立的采购、生产、销售、研发体系，具有完整的业务流程、独立的经营场所以及业务部门和渠道。公司独立获取业务收入和利润，具有独立自主的经营能力。公司与持有 5%以上股份的股东及其控制的其他企业间不存在同业竞争或者显失公平的关联交易，与实际控制人及其控制的其他企业不存在同业竞争。

2、公司的资产独立

公司拥有独立的与其业务经营有关的业务体系及相关资产，与股东、实际控制人的资产不存在混同的情况；本公司及其子公司对其生产设备、运输设备、办公设备享有独立、完整、合法、有效的所有权，不存在产权纠纷或潜在纠纷。截至报告期末，本公司不存在资产、资金被控股股东占用而损害公司利益的情况；亦不存在以本公司资产、权益等为股东及其他关联方（控股子公司除外）的债务提供担保的情况。

3、公司的人员独立

公司具有独立的劳动、人事以及相应的社会保障等管理体系及独立的员工队伍。董事、高级管理人员的任职严格按照《公司法》《公司章程》等有关规定产生。本公司的总经理、副总经理、财务负责人和董事会秘书等高级管理人员未在实际控制人控制的其他企业中担任除董事、监事以外的职务，未在实际控制人及其控制的其他企业领薪；本公司的财务人员未在实际控制人及其控制的其他企业兼职。

4、公司的财务独立

公司依法制定了财务内部控制制度，设立了独立的财务会计部门，建立了独立完善的财务会计核算体系和财务管理制度以及风险控制等内部管理制度。本公司聘有专门的财务人员，且财务人员未在任何关联单位兼职，能够独立做出财务决策。公司独立在银行开户，不存在与控股股东、实际控制人及其控制的其他企业共用银行账户的情况。公司独立纳税，不存在控股股东、实际控制人干预本公司资金运用的情况。截至报告期末，本公司无资金被控股股东、实际控制人及其控制的其他企业以借款、代偿债务、代垫款项或者其他方式占用的情形。

5、公司的机构独立

公司根据《公司法》和《公司章程》的要求，设置股东会作为最高权力机构、设置董事会为决策机构、设置董事会审计委员会为监督机构，并设有相应的办公机构和经营部门，各职能部门分工协作，形成独立的运营主体，不受控股股东、实际控制人的干预，与控股股东在机构设置、人员及办公场所等方面完全分开，不存在混合经营的情形。

(四) 对重大内部管理制度的评价

报告期内，公司的会计核算、财务管理和风险控制等内部控制管理制度，均能够得到有效执行，能够满足公司当前发展需要。同时公司将根据管理发展情况，不断更新和完善相关制度，保障公司健康平稳运行。

1、会计核算

报告期内，公司严格按照国家法律法规中关于会计核算的规定执行，独立核算，以保障公司正常进行会计核算工作。

2、财务管理

报告期内，公司严格贯彻和落实各项公司财务管理制度，在国家政策及制度的指引下，做到有序工作，严格管理。

3、风险控制

报告期内，公司在综合分析市场风险、政策风险、经营风险、法律风险等因素的前提下，采取事前防范，事中控制等措施，继续完善风险控制体系。

四、投资者保护

(一) 实行累积投票制的情况

适用 不适用

(二) 提供网络投票的情况

适用 不适用

2025年4月8日，公司召开2024年年度股东大会，会议召开方式为现场投票和网络投票相结合，通过网络投票方式参与表决的股东人数为4人。

(三) 表决权差异安排

适用 不适用

第七节 财务会计报告

一、 审计报告

是否审计	是			
审计意见	无保留意见			
审计报告中的特别段落	<input checked="" type="checkbox"/> 无 <input type="checkbox"/> 强调事项段 <input type="checkbox"/> 其他事项段 <input type="checkbox"/> 持续经营重大不确定性段落 <input type="checkbox"/> 其他信息段落中包含其他信息存在未更正重大错报说明			
审计报告编号	众环审字(2026) 0100005 号			
审计机构名称	中审众环会计师事务所（特殊普通合伙）			
审计机构地址	湖北省武汉市中北路 166 号长江产业大厦 17-18 楼			
审计报告日期	2026 年 3 月 18 日			
签字注册会计师姓名及连续签字年限	罗明国 1 年	王庆海 3 年	年	年
会计师事务所是否变更	否			
会计师事务所连续服务年限	5 年			
会计师事务所审计报酬（万元）	40			

审计报告

众环审字(2026) 0100005 号

嘉兴杰特新材料股份有限公司全体股东：

一、 审计意见

我们审计了嘉兴杰特新材料股份有限公司（以下简称“杰特新材”）财务报表，包括 2025 年 12 月 31 日的合并及公司资产负债表，2025 年度的合并及公司利润表、合并及公司现金流量表、合并及公司股东权益变动表以及相关财务报表附注。

我们认为，后附的财务报表在所有重大方面按照企业会计准则的规定编制，公允反映了杰特新材 2025 年 12 月 31 日合并及公司的财务状况以及 2025 年度合并及公司的经营成果和现金流量。

二、 形成审计意见的基础

我们按照中国注册会计师审计准则的规定执行了审计工作。审计报告的“注册会计师对财务报表审计的责任”部分进一步阐述了我们在这些准则下的责任。按照中国注册会计师独立性准则和中国注册会计师职业道德守则，我们独立于杰特新材，并履行了职业道德方面的其他责任，我们同时遵循了适用于公众利益实体的独立性要求。我们相信，我们获取的审计证据是充分、适当的，为发表审计意见提供了基础。

三、 关键审计事项

关键审计事项是我们根据职业判断，认为对本期财务报表审计最为重要的事项。这些事项的应对以对财务报表整体进行审计并形成审计意见为背景，我们不对这些事项单独发表意见。我们确定下列事项

是需要我们在审计报告中沟通的关键审计事项。

(一) 收入确认

关键审计事项	在审计中如何应对该事项
杰特新材在相关商品的控制权转移给客户后确认收入。如财务报表附注（四）27 及附注（六）35 所述，杰特新材收入主要来源于玻纤制品的销售。2025 年度，杰特新材实现营业收入 21,304.94 万元，由于收入是重要的财务指标之一，存在管理层为了达到特定目标或期望而操纵收入确认时点的固有风险，因此我们将收入确认识别为关键审计事项。	<ol style="list-style-type: none">1、了解并测试杰特新材与收入确认流程相关的关键内部控制的设计和执行情况；2、检查销售合同，识别与商品所有权相关风险报酬转移相关的合同条款与条件，评价杰特新材收入确认符合企业会计准则的要求；3、就本期的销售收入，选取样本，检查其销售合同、发票、出库单、报关单、提单及客户签收等记录，以评价收入确认是否与杰特新材的收入确认政策相符；4、执行分析性程序，了解及分析收入与毛利率增减变动的具体原因；5、就本期的销售收入，选取部分销售客户向其发送询证函，询证本期销售额以及应收账款期末余额；6、执行截止性测试程序，在资产负债表日前后记录的收入交易中选取样本，核对出库单、报关单、提单及签收记录等资料，确认收入被记录于适当的会计期间；7、检查在财务报表中有关收入确认的披露是否符合企业会计准则的要求。

四、 其他信息

杰特新材管理层对其他信息负责。其他信息包括年度报告中涵盖的信息，但不包括财务报表和我们的审计报告。

我们对财务报表发表的审计意见不涵盖其他信息，我们也不对其他信息发表任何形式的鉴证结论。

结合我们对财务报表的审计，我们的责任是阅读其他信息，在此过程中，考虑其他信息是否与财务报表或我们在审计过程中了解到的情况存在重大不一致或者似乎存在重大错报。

基于我们已执行的工作，如果我们确定其他信息存在重大错报，我们应当报告该事实。在这方面，我们无任何事项需要报告。

五、 管理层和治理层对财务报表的责任

杰特新材管理层（以下简称“管理层”）负责按照企业会计准则的规定编制财务报表，使其实现公允反映，并设计、执行和维护必要的内部控制，以使财务报表不存在由于舞弊或错误导致的重大错报。

在编制财务报表时，管理层负责评估杰特新材的持续经营能力，披露与持续经营相关的事项（如适用），并运用持续经营假设，除非管理层计划清算杰特新材、终止运营或别无其他现实的选择。

治理层负责监督杰特新材的财务报告过程。

六、 注册会计师对财务报表审计的责任

我们的目标是对财务报表整体是否不存在由于舞弊或错误导致的重大错报获取合理保证，并出具包含审计意见的审计报告。合理保证是高水平的保证，但并不能保证按照审计准则执行的审计在某一重大错报存在时总能发现。错报可能由于舞弊或错误导致，如果合理预期错报单独或汇总起来可能影响财务报表使用者依据财务报表作出的经济决策，则通常认为错报是重大的。

在按照审计准则执行审计工作的过程中，我们运用职业判断，并保持职业怀疑。同时，我们也执行以下工作：

（一）识别和评估由于舞弊或错误导致的财务报表重大错报风险，设计和实施审计程序以应对这些风险，并获取充分、适当的审计证据，作为发表审计意见的基础。由于舞弊可能涉及串通、伪造、故意遗漏、虚假陈述或凌驾于内部控制之上，未能发现由于舞弊导致的重大错报的风险高于未能发现由于错误导致的重大错报的风险。

（二）了解与审计相关的内部控制，以设计恰当的审计程序，但目的并非对内部控制的有效性发表意见。

（三）评价管理层选用会计政策的恰当性和作出会计估计及相关披露的合理性。

（四）对管理层使用持续经营假设的恰当性得出结论。同时，根据获取的审计证据，就可能导致对杰特新材持续经营能力产生重大疑虑的事项或情况是否存在重大不确定性得出结论。如果我们得出结论认为存在重大不确定性，审计准则要求我们在审计报告中提请报表使用者注意财务报表中的相关披露；如果披露不充分，我们应当发表非无保留意见。我们的结论基于截至审计报告日可获得的信息。然而，未来的事项或情况可能导致杰特新材不能持续经营。

（五）评价财务报表的总体列报、结构和内容，并评价财务报表是否公允反映相关交易和事项。

（六）就杰特新材中实体或业务活动的财务信息获取充分、适当的审计证据，以对财务报表发表意见。我们负责指导、监督和执行集团审计。我们对审计意见承担全部责任。

我们与治理层就计划的审计范围、时间安排和重大审计发现等事项进行沟通，包括沟通我们在审计中识别出的值得关注的内部控制缺陷。

我们还就已遵守与独立性相关的职业道德要求向治理层提供声明，并与治理层沟通可能被合理认为影响我们独立性的所有关系和其他事项，以及相关的防范措施（如适用）。

从与治理层沟通过的事项中，我们确定哪些事项对本期财务报表审计最为重要，因而构成关键审计事项。我们在审计报告中描述这些事项，除非法律法规禁止公开披露这些事项，或在极少数情形下，如果合理预期在审计报告中沟通某事项造成的负面后果超过在公众利益方面产生的益处，我们确定不应在审计报告中沟通该事项。

中审众环会计师事务所（特殊普通合伙）

中国注册会计师：罗明国
（项目合伙人）

中国注册会计师：王庆海

中国·武汉

2026年3月18日

二、 财务报表

(一) 合并资产负债表

单位：元

项目	附注	2025年12月31日	2024年12月31日
流动资产：			
货币资金	六、1	54,533,814.87	38,783,923.15
结算备付金			
拆出资金			
交易性金融资产			
衍生金融资产			
应收票据	六、2	23,885,300.06	36,967,400.82
应收账款	六、3	50,305,638.42	44,719,409.44
应收款项融资	六、4	6,574,221.37	8,723,377.72
预付款项	六、5	2,331,589.70	4,184,972.84
应收保费			
应收分保账款			
应收分保合同准备金			
其他应收款	六、6	795,609.03	662,536.74
其中：应收利息			
应收股利			
买入返售金融资产			
存货	六、7	65,838,535.22	42,427,450.76
其中：数据资源			
合同资产			
持有待售资产			
一年内到期的非流动资产			
其他流动资产	六、8	3,401,120.88	8,289,907.92
流动资产合计		207,665,829.55	184,758,979.39
非流动资产：			
发放贷款及垫款			
债权投资			
其他债权投资			
长期应收款			
长期股权投资			
其他权益工具投资			
其他非流动金融资产			
投资性房地产	六、9	5,507,686.77	5,937,776.66
固定资产	六、10	215,793,085.80	116,478,796.22
在建工程	六、11	6,603,606.97	35,867,370.17
生产性生物资产			
油气资产			

使用权资产	六、12	17,007.89	119,056.49
无形资产	六、13	22,106,869.16	22,744,943.72
其中：数据资源			
开发支出			
其中：数据资源			
商誉			
长期待摊费用	六、14	500,755.46	90,514.58
递延所得税资产	六、15	3,478,242.56	2,515,780.33
其他非流动资产	六、16	1,546,902.64	19,038,327.28
非流动资产合计		255,554,157.25	202,792,565.45
资产总计		463,219,986.80	387,551,544.84
流动负债：			
短期借款	六、18	63,960,000.00	30,000,000.00
向中央银行借款			
拆入资金			
交易性金融负债			
衍生金融负债			
应付票据	六、19	8,088,157.80	2,904,321.87
应付账款	六、20	16,526,018.22	16,412,806.40
预收款项	六、21	280,238.59	289,220.35
合同负债	六、22	2,927,526.02	1,763,844.51
卖出回购金融资产款			
吸收存款及同业存放			
代理买卖证券款			
代理承销证券款			
应付职工薪酬	六、23	5,714,511.99	4,798,887.17
应交税费	六、24	1,337,167.12	3,361,281.49
其他应付款	六、25	167,742.41	175,731.95
其中：应付利息			
应付股利			
应付手续费及佣金			
应付分保账款			
持有待售负债			
一年内到期的非流动负债	六、26	9,117,603.88	20,378,579.07
其他流动负债	六、27	22,794,828.03	26,649,965.07
流动负债合计		130,913,794.06	106,734,637.88
非流动负债：			
保险合同准备金			
长期借款	六、28	66,368,049.84	34,525,166.09
应付债券			
其中：优先股			
永续债			
租赁负债	六、29		18,942.09

长期应付款			
长期应付职工薪酬			
预计负债			
递延收益	六、30	6,820,466.07	4,477,642.65
递延所得税负债	六、15	2,551.18	17,858.48
其他非流动负债			
非流动负债合计		73,191,067.09	39,039,609.31
负债合计		204,104,861.15	145,774,247.19
所有者权益（或股东权益）：			
股本	六、31	34,100,000.00	34,100,000.00
其他权益工具			
其中：优先股			
永续债			
资本公积	六、32	116,343,091.91	116,343,091.91
减：库存股			
其他综合收益			
专项储备			
盈余公积	六、33	9,891,071.38	8,443,603.66
一般风险准备			
未分配利润	六、34	98,780,962.36	82,890,602.08
归属于母公司所有者权益（或股东权益）合计		259,115,125.65	241,777,297.65
少数股东权益			
所有者权益（或股东权益）合计		259,115,125.65	241,777,297.65
负债和所有者权益（或股东权益）总计		463,219,986.80	387,551,544.84

法定代表人：谈栋立

主管会计工作负责人：沈飞

会计机构负责人：沈飞

（二） 母公司资产负债表

单位：元

项目	附注	2025年12月31日	2024年12月31日
流动资产：			
货币资金		32,316,414.12	18,490,383.34
交易性金融资产			
衍生金融资产			
应收票据		20,895,440.47	35,684,714.35
应收账款	十七、1	62,835,108.43	58,503,566.52
应收款项融资		4,796,908.78	8,467,015.44
预付款项		1,214,936.55	3,797,864.83
其他应收款	十七、2	136,794.74	231,608.44
其中：应收利息			
应收股利			

买入返售金融资产			
存货		46,679,630.95	32,390,731.11
其中：数据资源			
合同资产			
持有待售资产			
一年内到期的非流动资产			
其他流动资产		2,870,354.39	7,891,268.64
流动资产合计		171,745,588.43	165,457,152.67
非流动资产：			
债权投资			
其他债权投资			
长期应收款			
长期股权投资	十七、3	18,035,584.61	18,035,584.61
其他权益工具投资			
其他非流动金融资产			
投资性房地产			
固定资产		195,597,366.65	93,317,172.73
在建工程		6,603,606.97	35,867,370.17
生产性生物资产			
油气资产			
使用权资产		17,007.89	727,582.72
无形资产		16,132,649.82	16,622,296.62
其中：数据资源			
开发支出			
其中：数据资源			
商誉			
长期待摊费用		159,231.78	
递延所得税资产		2,407,721.21	1,757,915.31
其他非流动资产		1,546,902.64	19,013,991.00
非流动资产合计		240,500,071.57	185,341,913.16
资产总计		412,245,660.00	350,799,065.83
流动负债：			
短期借款		29,000,000.00	15,000,000.00
交易性金融负债			
衍生金融负债			
应付票据		2,650,000.00	
应付账款		14,223,053.52	14,983,855.53
预收款项			
卖出回购金融资产款			
应付职工薪酬		4,663,661.44	3,898,545.97
应交税费		685,763.83	2,826,466.40
其他应付款		7,039,450.91	5,728,334.67
其中：应付利息			

应付股利			
合同负债		2,133,182.37	1,598,614.05
持有待售负债			
一年内到期的非流动负债		9,117,603.88	6,754,680.36
其他流动负债		20,164,348.12	25,641,325.36
流动负债合计		89,677,064.07	76,431,822.34
非流动负债：			
长期借款		66,368,049.84	34,525,166.09
应付债券			
其中：优先股			
永续债			
租赁负债			352,445.69
长期应付款			
长期应付职工薪酬			
预计负债			
递延收益		6,820,466.07	4,477,642.65
递延所得税负债		2,551.18	109,137.41
其他非流动负债			
非流动负债合计		73,191,067.09	39,464,391.84
负债合计		162,868,131.16	115,896,214.18
所有者权益（或股东权益）：			
股本		34,100,000.00	34,100,000.00
其他权益工具			
其中：优先股			
永续债			
资本公积		116,366,814.99	116,366,814.99
减：库存股			
其他综合收益			
专项储备			
盈余公积		9,891,071.38	8,443,603.66
一般风险准备			
未分配利润		89,019,642.47	75,992,433.00
所有者权益（或股东权益）合计		249,377,528.84	234,902,851.65
负债和所有者权益（或股东权益）合计		412,245,660.00	350,799,065.83

（三） 合并利润表

单位：元

项目	附注	2025 年	2024 年
一、营业总收入		213,049,430.19	228,866,668.12
其中：营业收入	六、35	213,049,430.19	228,866,668.12

利息收入			
已赚保费			
手续费及佣金收入			
二、营业总成本		192,046,583.46	183,801,573.08
其中：营业成本	六、35	149,970,820.04	148,398,793.60
利息支出			
手续费及佣金支出			
退保金			
赔付支出净额			
提取保险责任准备金净额			
保单红利支出			
分保费用			
税金及附加	六、36	1,397,924.79	1,988,539.43
销售费用	六、37	3,315,282.26	3,738,341.18
管理费用	六、38	20,936,887.29	14,147,239.30
研发费用	六、39	15,133,951.36	14,407,633.82
财务费用	六、40	1,291,717.72	1,121,025.75
其中：利息费用		1,486,145.27	1,725,333.90
利息收入		900,655.73	174,409.29
加：其他收益	六、41	1,875,192.08	5,998,876.35
投资收益（损失以“-”号填列）			
其中：对联营企业和合营企业的投资收益 （损失以“-”号填列）			
以摊余成本计量的金融资产终止 确认收益（损失以“-”号填列）			
汇兑收益（损失以“-”号填列）			
净敞口套期收益（损失以“-”号填列）			
公允价值变动收益（损失以“-”号填列）			
信用减值损失（损失以“-”号填列）	六、42	-962,214.08	-373,566.73
资产减值损失（损失以“-”号填列）	六、43	-3,648,022.48	-1,384,243.90
资产处置收益（损失以“-”号填列）			
三、营业利润（亏损以“-”号填列）		18,267,802.25	49,306,160.76
加：营业外收入	六、44	66,462.00	
减：营业外支出	六、45	116,811.42	62,699.51
四、利润总额（亏损总额以“-”号填列）		18,217,452.83	49,243,461.25
减：所得税费用	六、46	879,624.83	5,408,709.29
五、净利润（净亏损以“-”号填列）		17,337,828.00	43,834,751.96
其中：被合并方在合并前实现的净利润			
（一）按经营持续性分类：	-	-	-
1. 持续经营净利润（净亏损以“-”号填列）		17,337,828.00	43,834,751.96
2. 终止经营净利润（净亏损以“-”号填列）			
（二）按所有权归属分类：	-	-	-

1. 少数股东损益（净亏损以“-”号填列）			
2. 归属于母公司所有者的净利润（净亏损以“-”号填列）		17,337,828.00	43,834,751.96
六、其他综合收益的税后净额			
（一）归属于母公司所有者的其他综合收益的税后净额			
1. 不能重分类进损益的其他综合收益			
（1）重新计量设定受益计划变动额			
（2）权益法下不能转损益的其他综合收益			
（3）其他权益工具投资公允价值变动			
（4）企业自身信用风险公允价值变动			
（5）其他			
2. 将重分类进损益的其他综合收益			
（1）权益法下可转损益的其他综合收益			
（2）其他债权投资公允价值变动			
（3）金融资产重分类计入其他综合收益的金额			
（4）其他债权投资信用减值准备			
（5）现金流量套期储备			
（6）外币财务报表折算差额			
（7）其他			
（二）归属于少数股东的其他综合收益的税后净额			
七、综合收益总额		17,337,828.00	43,834,751.96
（一）归属于母公司所有者的综合收益总额		17,337,828.00	43,834,751.96
（二）归属于少数股东的综合收益总额			
八、每股收益：			
（一）基本每股收益（元/股）	十八、2	0.51	1.29
（二）稀释每股收益（元/股）	十八、2	0.51	1.29

法定代表人：谈栋立

主管会计工作负责人：沈飞

会计机构负责人：沈飞

（四） 母公司利润表

单位：元

项目	附注	2025 年	2024 年
一、营业收入	十七、4	175,314,613.88	184,697,945.46
减：营业成本	十七、4	122,613,654.39	118,015,644.20
税金及附加		785,827.80	1,333,613.52
销售费用		2,326,538.95	2,474,841.26
管理费用		19,366,232.40	12,703,954.27
研发费用		12,400,874.06	11,646,142.91
财务费用		668,603.49	719,417.70
其中：利息费用		638,623.61	832,524.56

利息收入		258,206.34	30,019.97
加：其他收益		1,519,724.30	5,815,636.77
投资收益（损失以“-”号填列）			
其中：对联营企业和合营企业的投资收益 （损失以“-”号填列）			
以摊余成本计量的金融资产终止 确认收益（损失以“-”号填列）			
汇兑收益（损失以“-”号填列）			
净敞口套期收益（损失以“-”号填列）			
公允价值变动收益（损失以“-”号填列）			
信用减值损失（损失以“-”号填列）		-318,774.01	306,913.07
资产减值损失（损失以“-”号填列）		-2,903,479.80	-859,795.38
资产处置收益（损失以“-”号填列）		27,999.81	
二、营业利润（亏损以“-”号填列）		15,478,353.09	43,067,086.06
加：营业外收入			
减：营业外支出		110,331.01	54,295.81
三、利润总额（亏损总额以“-”号填列）		15,368,022.08	43,012,790.25
减：所得税费用		893,344.89	4,817,510.62
四、净利润（净亏损以“-”号填列）		14,474,677.19	38,195,279.63
（一）持续经营净利润（净亏损以“-”号填列）		14,474,677.19	38,195,279.63
（二）终止经营净利润（净亏损以“-”号填列）			
五、其他综合收益的税后净额			
（一）不能重分类进损益的其他综合收益			
1. 重新计量设定受益计划变动额			
2. 权益法下不能转损益的其他综合收益			
3. 其他权益工具投资公允价值变动			
4. 企业自身信用风险公允价值变动			
5. 其他			
（二）将重分类进损益的其他综合收益			
1. 权益法下可转损益的其他综合收益			
2. 其他债权投资公允价值变动			
3. 金融资产重分类计入其他综合收益的金额			
4. 其他债权投资信用减值准备			
5. 现金流量套期储备			
6. 外币财务报表折算差额			
7. 其他			
六、综合收益总额		14,474,677.19	38,195,279.63
七、每股收益：			
（一）基本每股收益（元/股）		0.42	1.12
（二）稀释每股收益（元/股）		0.42	1.12

(五) 合并现金流量表

单位：元

项目	附注	2025年	2024年
一、经营活动产生的现金流量：			
销售商品、提供劳务收到的现金		136,925,989.30	144,163,820.25
客户存款和同业存放款项净增加额			
向中央银行借款净增加额			
向其他金融机构拆入资金净增加额			
收到原保险合同保费取得的现金			
收到再保险业务现金净额			
保户储金及投资款净增加额			
收取利息、手续费及佣金的现金			
拆入资金净增加额			
回购业务资金净增加额			
代理买卖证券收到的现金净额			
收到的税费返还		3,420,088.26	3,075,924.71
收到其他与经营活动有关的现金	六、47(1)	6,024,471.90	6,060,285.80
经营活动现金流入小计		146,370,549.46	153,300,030.76
购买商品、接受劳务支付的现金		84,369,602.39	59,684,177.55
客户贷款及垫款净增加额			
存放中央银行和同业款项净增加额			
支付原保险合同赔付款项的现金			
为交易目的而持有的金融资产净增加额			
拆出资金净增加额			
支付利息、手续费及佣金的现金			
支付保单红利的现金			
支付给职工以及为职工支付的现金		37,138,236.76	31,362,292.70
支付的各项税费		5,945,366.84	11,060,584.80
支付其他与经营活动有关的现金	六、47(1)	8,480,681.36	9,833,708.16
经营活动现金流出小计		135,933,887.35	111,940,763.21
经营活动产生的现金流量净额		10,436,662.11	41,359,267.55
二、投资活动产生的现金流量：			
收回投资收到的现金			
取得投资收益收到的现金			
处置固定资产、无形资产和其他长期资产收回的现金净额			
处置子公司及其他营业单位收到的现金净额			
收到其他与投资活动有关的现金			
投资活动现金流入小计			
购建固定资产、无形资产和其他长期资产支付的现金		47,975,912.32	52,567,017.72

投资支付的现金			
质押贷款净增加额			
取得子公司及其他营业单位支付的现金净额			
支付其他与投资活动有关的现金			
投资活动现金流出小计		47,975,912.32	52,567,017.72
投资活动产生的现金流量净额		-47,975,912.32	-52,567,017.72
三、筹资活动产生的现金流量：			
吸收投资收到的现金			
其中：子公司吸收少数股东投资收到的现金			
取得借款收到的现金		110,514,938.83	89,813,057.14
发行债券收到的现金			
收到其他与筹资活动有关的现金			
筹资活动现金流入小计		110,514,938.83	89,813,057.14
偿还债务支付的现金		55,881,284.34	55,000,000.00
分配股利、利润或偿付利息支付的现金		2,536,306.24	2,153,291.32
其中：子公司支付给少数股东的股利、利润			
支付其他与筹资活动有关的现金	六、47(2)	772,790.57	5,633,167.93
筹资活动现金流出小计		59,190,381.15	62,786,459.25
筹资活动产生的现金流量净额		51,324,557.68	27,026,597.89
四、汇率变动对现金及现金等价物的影响		-627,333.71	181,992.24
五、现金及现金等价物净增加额		13,157,973.76	16,000,839.96
加：期初现金及现金等价物余额		37,328,762.21	21,327,922.25
六、期末现金及现金等价物余额		50,486,735.97	37,328,762.21

法定代表人：谈栋立

主管会计工作负责人：沈飞

会计机构负责人：沈飞

(六) 母公司现金流量表

单位：元

项目	附注	2025 年	2024 年
一、经营活动产生的现金流量：			
销售商品、提供劳务收到的现金		117,224,745.59	117,382,294.49
收到的税费返还		1,434,341.89	216,458.41
收到其他与经营活动有关的现金		5,221,257.49	5,783,690.02
经营活动现金流入小计		123,880,344.97	123,382,442.92
购买商品、接受劳务支付的现金		69,579,544.34	46,098,228.85
支付给职工以及为职工支付的现金		29,445,255.93	24,545,698.75
支付的各项税费		5,048,582.74	10,204,742.23
支付其他与经营活动有关的现金		5,615,598.85	6,639,064.90
经营活动现金流出小计		109,688,981.86	87,487,734.73
经营活动产生的现金流量净额		14,191,363.11	35,894,708.19
二、投资活动产生的现金流量：			
收回投资收到的现金			

取得投资收益收到的现金			
处置固定资产、无形资产和其他长期资产收回的现金净额			
处置子公司及其他营业单位收到的现金净额			
收到其他与投资活动有关的现金			
投资活动现金流入小计			
购建固定资产、无形资产和其他长期资产支付的现金		47,262,024.76	51,870,147.48
投资支付的现金			
取得子公司及其他营业单位支付的现金净额			
支付其他与投资活动有关的现金			
投资活动现金流出小计		47,262,024.76	51,870,147.48
投资活动产生的现金流量净额		-47,262,024.76	-51,870,147.48
三、筹资活动产生的现金流量：			
吸收投资收到的现金			
取得借款收到的现金		75,554,938.83	60,853,057.14
发行债券收到的现金			
收到其他与筹资活动有关的现金			
筹资活动现金流入小计		75,554,938.83	60,853,057.14
偿还债务支付的现金		26,941,284.34	26,000,000.00
分配股利、利润或偿付利息支付的现金		1,665,803.31	1,223,487.30
支付其他与筹资活动有关的现金		1,111,873.13	5,972,250.49
筹资活动现金流出小计		29,718,960.78	33,195,737.79
筹资活动产生的现金流量净额		45,835,978.05	27,657,319.35
四、汇率变动对现金及现金等价物的影响		-264,285.62	12,421.74
五、现金及现金等价物净增加额		12,501,030.78	11,694,301.80
加：期初现金及现金等价物余额		18,488,383.34	6,794,081.54
六、期末现金及现金等价物余额		30,989,414.12	18,488,383.34

(七) 合并股东权益变动表

单位：元

项目	2025 年												
	归属于母公司所有者权益										少数 股东 权益	所有者权益合 计	
	股本	其他权益工具			资本 公积	减：库 存股	其他 综合 收益	专项 储备	盈余 公积	一般 风险 准备			未分配利润
优先 股		永续 债	其他										
一、上年期末余额	34,100,000.00				116,343,091.91				8,443,603.66		82,890,602.08		241,777,297.65
加：会计政策变更													
前期差错更正													
同一控制下企业合并													
其他													
二、本年期初余额	34,100,000.00				116,343,091.91				8,443,603.66		82,890,602.08		241,777,297.65
三、本期增减变动金额（减少以“－”号填列）								1,447,467.72		15,890,360.28			17,337,828.00
（一）综合收益总额										17,337,828.00			17,337,828.00
（二）所有者投入和减少资本													
1. 股东投入的普通股													
2. 其他权益工具持有者投入资本													
3. 股份支付计入所有者权益的金额													
4. 其他													
（三）利润分配								1,447,467.72		-1,447,467.72			

1. 提取盈余公积								1,447,467.72		-1,447,467.72		
2. 提取一般风险准备												
3. 对所有者（或股东）的分配												
4. 其他												
（四）所有者权益内部结转												
1. 资本公积转增资本（或股本）												
2. 盈余公积转增资本（或股本）												
3. 盈余公积弥补亏损												
4. 设定受益计划变动额结转留存收益												
5. 其他综合收益结转留存收益												
6. 其他												
（五）专项储备												
1. 本期提取												
2. 本期使用												
（六）其他												
四、本年期末余额	34,100,000.00				116,343,091.91			9,891,071.38		98,780,962.36		259,115,125.65

项目	2024 年		
	归属于母公司所有者权益	少数	所有者权益合

	股本	其他权益工具			资本公积	减：库存股	其他综合收益	专项储备	盈余公积	一般风险准备	未分配利润	股东权益	计
		优先股	永续债	其他									
一、上年期末余额	34,100,000.00				116,343,091.91				4,624,075.70		42,875,378.08		197,942,545.69
加：会计政策变更													
前期差错更正													
同一控制下企业合并													
其他													
二、本年期初余额	34,100,000.00				116,343,091.91				4,624,075.70		42,875,378.08		197,942,545.69
三、本期增减变动金额（减少以“－”号填列）								3,819,527.96			40,015,224.00		43,834,751.96
（一）综合收益总额											43,834,751.96		43,834,751.96
（二）所有者投入和减少资本													
1. 股东投入的普通股													
2. 其他权益工具持有者投入资本													
3. 股份支付计入所有者权益的金额													
4. 其他													
（三）利润分配								3,819,527.96			-3,819,527.96		
1. 提取盈余公积								3,819,527.96			-3,819,527.96		
2. 提取一般风险准备													
3. 对所有者（或股东）的分配													
4. 其他													

(四) 所有者权益内部结转													
1. 资本公积转增资本（或股本）													
2. 盈余公积转增资本（或股本）													
3. 盈余公积弥补亏损													
4. 设定受益计划变动额结转留存收益													
5. 其他综合收益结转留存收益													
6. 其他													
(五) 专项储备													
1. 本期提取													
2. 本期使用													
(六) 其他													
四、本年期末余额	34,100,000.00				116,343,091.91			8,443,603.66		82,890,602.08			241,777,297.65

法定代表人：谈栋立

主管会计工作负责人：沈飞

会计机构负责人：沈飞

(八) 母公司股东权益变动表

单位：元

项目	2025 年												
	股本	其他权益工具			资本公积	减：库存股	其他综合收益	专项储备	盈余公积	一般风险准备	未分配利润	所有者权益合计	
		优先股	永续债	其他									

一、上年期末余额	34,100,000.00				116,366,814.99				8,443,603.66		75,992,433.00	234,902,851.65
加：会计政策变更												
前期差错更正												
其他												
二、本年期初余额	34,100,000.00				116,366,814.99				8,443,603.66		75,992,433.00	234,902,851.65
三、本期增减变动金额（减少以“-”号填列）									1,447,467.72		13,027,209.47	14,474,677.19
（一）综合收益总额											14,474,677.19	14,474,677.19
（二）所有者投入和减少资本												
1. 股东投入的普通股												
2. 其他权益工具持有者投入资本												
3. 股份支付计入所有者权益的金额												
4. 其他												
（三）利润分配									1,447,467.72		-1,447,467.72	
1. 提取盈余公积									1,447,467.72		-1,447,467.72	
2. 提取一般风险准备												
3. 对所有者（或股东）的分配												
4. 其他												
（四）所有者权益内部结转												
1. 资本公积转增资本（或股本）												

2. 盈余公积转增资本（或股本）												
3. 盈余公积弥补亏损												
4. 设定受益计划变动额结转留存收益												
5. 其他综合收益结转留存收益												
6. 其他												
（五）专项储备												
1. 本期提取												
2. 本期使用												
（六）其他												
四、本年期末余额	34,100,000.00				116,366,814.99				9,891,071.38		89,019,642.47	249,377,528.84

项目	2024年											
	股本	其他权益工具			资本公积	减：库存股	其他综合收益	专项储备	盈余公积	一般风险准备	未分配利润	所有者权益合计
		优先股	永续债	其他								
一、上年期末余额	34,100,000.00				116,366,814.99				4,624,075.70		41,616,681.33	196,707,572.02
加：会计政策变更												
前期差错更正												
其他												
二、本年期初余额	34,100,000.00				116,366,814.99				4,624,075.70		41,616,681.33	196,707,572.02
三、本期增减变动金额（减少以“-”号填列）									3,819,527.96		34,375,751.67	38,195,279.63

(一) 综合收益总额											38,195,279.63	38,195,279.63
(二) 所有者投入和减少资本												
1. 股东投入的普通股												
2. 其他权益工具持有者投入资本												
3. 股份支付计入所有者权益的金额												
4. 其他												
(三) 利润分配									3,819,527.96		-3,819,527.96	
1. 提取盈余公积									3,819,527.96		-3,819,527.96	
2. 提取一般风险准备												
3. 对所有者(或股东)的分配												
4. 其他												
(四) 所有者权益内部结转												
1. 资本公积转增资本(或股本)												
2. 盈余公积转增资本(或股本)												
3. 盈余公积弥补亏损												
4. 设定受益计划变动额结转留存收益												
5. 其他综合收益结转留存收益												
6. 其他												

(五) 专项储备												
1. 本期提取												
2. 本期使用												
(六) 其他												
四、本年期未余额	34,100,000.00				116,366,814.99				8,443,603.66		75,992,433.00	234,902,851.65

三、财务报表附注

嘉兴杰特新材料股份有限公司

2025 年度财务报表附注

(除特别说明外, 金额单位为人民币元)

一、 公司基本情况

嘉兴杰特新材料股份有限公司(以下简称“本公司”或“公司”)于2010年11月在浙江省海宁市注册成立, 现总部位于浙江省海宁市周王庙镇创新路8号。

本公司及各子公司(统称“本集团”)主要从事玻纤制品的生产和销售。

本财务报表业经本公司董事会于2026年3月18日决议批准报出。

二、 财务报表的编制基础

本集团财务报表以持续经营假设为基础, 根据实际发生的交易和事项, 按照财政部发布的《企业会计准则——基本准则》(财政部令第 33 号发布、财政部令第 76 号修订)、于 2006 年 2 月 15 日及其后颁布和修订的 40 项具体会计准则、企业会计准则解释及其他相关规定(以下合称“企业会计准则”), 以及中国证券监督管理委员会《公开发行证券的公司信息披露编报规则第 15 号——财务报告的一般规定(2023 年修订)》的披露规定编制。

根据企业会计准则的相关规定, 本集团会计核算以权责发生制为基础。除某些金融工具外, 本财务报表均以历史成本为计量基础。资产如果发生减值, 则按照相关规定计提相应的减值准备。

三、 遵循企业会计准则的声明

本公司编制的财务报表符合企业会计准则的要求, 真实、完整地反映了本公司及本集团 2025 年 12 月 31 日的财务状况及 2025 年度的经营成果和现金流量等有关信息。此外, 本公司及本集团的财务报表在所有重大方面符合中国证券监督管理委员会 2023 年修订的《公开发行证券的公司信息披露编报规则第 15 号——财务报告的一般规定》有关财务报表及其附注的披露要求。

四、 重要会计政策和会计估计

本集团根据实际生产经营特点，依据相关企业会计准则的规定，对收入确认、金融资产减值等交易和事项制定了若干项具体会计政策和会计估计，详见本附注四、27“收入”、10、“金融工具”、11、“金融资产减值”、31、“租赁”各项描述。关于管理层所作出的重大会计判断和估计的说明，请参阅附注四、33“重大会计判断和估计”。

1、 会计期间

本集团的会计期间分为年度和中期，会计中期指短于一个完整的会计年度的报告期间。本集团会计年度采用公历年度，即每年自1月1日起至12月31日止。

2、 营业周期

正常营业周期是指本集团从购买用于加工的资产起至实现现金或现金等价物的期间。本集团以12个月作为一个营业周期，并以其作为资产和负债的流动性划分标准。

3、 记账本位币

人民币为本公司及子公司经营所处的主要经济环境中的货币，本公司及子公司以人民币为记账本位币。本集团编制本财务报表时所采用的货币为人民币。

4、 重要性标准确定方法和选择依据

本集团相关披露事项涉及的重要性标准如下：

项 目	重要性标准
重要的单项计提坏账准备的应收款项	200万人民币
重要的在建工程	500万人民币

5、 同一控制下和非同一控制下企业合并的会计处理方法

企业合并，是指将两个或两个以上单独的企业合并形成一个报告主体的交易或事项。企业合并分为同一控制下企业合并和非同一控制下企业合并。

(1) 同一控制下企业合并

参与合并的企业在合并前后均受同一方或相同的多方最终控制，且该控制并非暂时性的，为同一控制下的企业合并。同一控制下的企业合并，在合并日取得对其他参与合并企业控制权的一方为合并方，参与合并的其他企业为被合并方。合并日，是指合并方实际取得对被合并方控制权的日期。

合并方取得的资产和负债均按合并日在被合并方的账面价值计量。合并方取得的净资产账面价值与支付的合并对价账面价值（或发行股份面值总额）的差额，调整资本公积（股本溢价）；资本公积（股本溢价）不足以冲减的，调整留存收益。

合并方为进行企业合并发生的各项直接费用，于发生时计入当期损益。

（2） 非同一控制下企业合并

参与合并的企业在合并前后不受同一方或相同的多方最终控制的，为非同一控制下的企业合并。非同一控制下的企业合并，在购买日取得对其他参与合并企业控制权的一方为购买方，参与合并的其他企业为被购买方。购买日，是指为购买方实际取得对被购买方控制权的日期。

对于非同一控制下的企业合并，合并成本包含购买日购买方为取得对被购买方的控制权而付出的资产、发生或承担的负债以及发行的权益性证券的公允价值，为企业合并发生的审计、法律服务、评估咨询等中介费用以及其他管理费用于发生时计入当期损益。购买方作为合并对价发行的权益性证券或债务性证券的交易费用，计入权益性证券或债务性证券的初始确认金额。所涉及的或有对价按其在购买日的公允价值计入合并成本，购买日后 12 个月内出现对购买日已存在情况的新的或进一步证据而需要调整或有对价的，相应调整合并商誉。购买方发生的合并成本及在合并中取得的可辨认净资产按购买日的公允价值计量。合并成本大于合并中取得的被购买方于购买日可辨认净资产公允价值份额的差额，确认为商誉。合并成本小于合并中取得的被购买方可辨认净资产公允价值份额的，首先对取得的被购买方各项可辨认资产、负债及或有负债的公允价值以及合并成本的计量进行复核，复核后合并成本仍小于合并中取得的被购买方可辨认净资产公允价值份额的，其差额计入当期损益。

购买方取得被购买方的可抵扣暂时性差异，在购买日因不符合递延所得税资产确认条件而未予确认的，在购买日后 12 个月内，如取得新的或进一步的信息表明购买日的相关情况已经存在，预期被购买方在购买日可抵扣暂时性差异带来的经济利益能够实现的，则确认相关的递延所得税资产，同时减少商誉，商誉不足冲减的，差额部分确认为当期损益；除上述情况以外，确认与企业合并相关的递延所得税资产的，计入当期损益。

通过多次交易分步实现的非同一控制下企业合并，根据《财政部关于印发企业会计准则解释第 5 号的通知》（财会[2012]19 号）和《企业会计准则第 33 号——合并财务报表》第五十一条关于“一揽子交易”的判断标准（参见本附注四、6“控制的判断标准和合并财务报表的编制方法”（2）），判断该多次交易是否属于“一揽子交易”。属于“一揽子交易”的，参考本部分前面各段描述及本附注四、14“长期股权投资”进行会计处理；不属于“一揽子

交易”的，区分个别财务报表和合并财务报表进行相关会计处理：

在个别财务报表中，以购买日之前所持被购买方的股权投资的账面价值与购买日新增投资成本之和，作为该项投资的初始投资成本；购买日之前持有的被购买方的股权涉及其他综合收益的，在处置该项投资时将与其相关的其他综合收益采用与被购买方直接处置相关资产或负债相同的基础进行会计处理。

在合并财务报表中，对于购买日之前持有的被购买方的股权，按照该股权在购买日的公允价值进行重新计量，公允价值与其账面价值的差额计入当期投资收益；购买日之前持有的被购买方的股权涉及其他综合收益的，与其相关的其他综合收益应当采用与被购买方直接处置相关资产或负债相同的基础进行会计处理。

6、控制的判断标准和合并财务报表的编制方法

(1) 控制的判断标准

合并财务报表的合并范围以控制为基础予以确定。控制是指本集团拥有对被投资方的权力，通过参与被投资方的相关活动而享有可变回报，并且有能力运用对被投资方的权力影响该回报金额。其中，本集团享有现时权利使本集团目前有能力主导被投资方的相关活动，而不论本集团是否实际行使该权利，视为本集团拥有对被投资方的权力；本集团自被投资方取得的回报可能会随着被投资方业绩而变动的，视为享有可变回报；本集团以主要责任人身份行使决策权的，视为本集团有能力运用对被投资方的权力影响该回报金额。合并范围包括本公司及全部子公司。子公司，是指被本集团控制的主体。

本集团在综合考虑所有相关事实和情况的基础上对是否控制被投资方进行判断。相关事实和情况主要包括：被投资方的设立目的；被投资方的相关活动以及如何对相关活动作出决策；本集团享有的权利是否使本集团目前有能力主导被投资方的相关活动；本集团是否通过参与被投资方的相关活动而享有可变回报；本集团是否有能力运用对被投资方的权力影响其回报金额；本集团与其他方的关系等。一旦相关事实和情况的变化导致上述控制定义涉及的相关要素发生了变化，本集团将进行重新评估。

(2) 合并财务报表编制的方法

从取得子公司的净资产和生产经营决策的实际控制权之日起，本集团开始将其纳入合并范围；从丧失实际控制权之日起停止纳入合并范围。对于处置的子公司，处置日前的经营成果和现金流量已经适当地包括在合并利润表和合并现金流量表中；当期处置的子公司，不调整合并资产负债表的期初数。非同一控制下企业合并增加的子公司，其购买日后的经营成果

及现金流量已经适当地包括在合并利润表和合并现金流量表中，且不调整合并财务报表的期初数和对比数。同一控制下企业合并增加的子公司，其自合并当期期初至合并日的经营成果和现金流量已经适当地包括在合并利润表和合并现金流量表中，并且同时调整合并财务报表的对比数。

在编制合并财务报表时，子公司与本公司采用的会计政策或会计期间不一致的，按照本公司的会计政策和会计期间对子公司财务报表进行必要的调整。对于非同一控制下企业合并取得的子公司，以购买日可辨认净资产公允价值为基础对其财务报表进行调整。

集团内所有重大往来余额、交易及未实现利润在合并财务报表编制时予以抵销。

子公司的股东权益及当期净损益中不属于本公司所拥有的部分分别作为少数股东权益及少数股东损益在合并财务报表中股东权益及净利润项下单独列示。子公司当期净损益中属于少数股东权益的份额，在合并利润表中净利润项目下以“少数股东损益”项目列示。少数股东分担的子公司的亏损超过了少数股东在该子公司期初股东权益中所享有的份额，仍冲减少数股东权益。

当因处置部分股权投资或其他原因丧失了对原有子公司的控制权时，对于剩余股权，按照其在丧失控制权日的公允价值进行重新计量。处置股权取得的对价与剩余股权公允价值之和，减去按原持股比例计算应享有原有子公司自购买日开始持续计算的净资产的份额之间的差额，计入丧失控制权当期的投资收益。与原有子公司股权投资相关的其他综合收益，在丧失控制权时采用与该子公司直接处置相关资产或负债相同的基础进行会计处理。其后，对该部分剩余股权按照《企业会计准则第 2 号——长期股权投资》或《企业会计准则第 22 号——金融工具确认和计量》等相关规定进行后续计量，详见本附注四、14“长期股权投资”或本附注四、10“金融工具”。

本集团通过多次交易分步处置对子公司股权投资直至丧失控制权的，需区分处置对子公司股权投资直至丧失控制权的各项交易是否属于一揽子交易。处置对子公司股权投资的各项交易的条款、条件以及经济影响符合以下一种或多种情况，通常表明应将多次交易事项作为一揽子交易进行会计处理：①这些交易是同时或者在考虑了彼此影响的情况下订立的；②这些交易整体才能达成一项完整的商业结果；③一项交易的发生取决于其他至少一项交易的发生；④一项交易单独看是不经济的，但是和其他交易一并考虑时是经济的。不属于一揽子交易的，对其中的每一项交易视情况分别按照“不丧失控制权的情况下部分处置对子公司的长期股权投资”（详见本附注四、14“长期股权投资”（2）④）和“因处置部分股权投资或其他原因丧失了对原有子公司的控制权”（详见前段）适用的原则进行会计处理。处置对子公

司股权投资直至丧失控制权的各项交易属于一揽子交易的，将各项交易作为一项处置子公司并丧失控制权的交易进行会计处理；但是，在丧失控制权之前每一次处置价款与处置投资对应的享有该子公司净资产份额的差额，在合并财务报表中确认为其他综合收益，在丧失控制权时一并转入丧失控制权当期的损益。

7、 合营安排分类及共同经营会计处理方法

合营安排，是指一项由两个或两个以上的参与方共同控制的安排。本集团根据在合营安排中享有的权利和承担的义务，将合营安排分为共同经营和合营企业。共同经营，是指本集团享有该安排相关资产且承担该安排相关负债的合营安排。合营企业，是指本集团仅对该安排的净资产享有权利的合营安排。

本集团对合营企业的投资采用权益法核算，按照本附注四、14“长期股权投资”（2）②“权益法核算的长期股权投资”中所述的会计政策处理。

本集团作为合营方对共同经营，确认本集团单独持有的资产、单独所承担的负债，以及按本集团份额确认共同持有的资产和共同承担的负债；确认出售本集团享有的共同经营产出份额所产生的收入；按本集团份额确认共同经营因出售产出所产生的收入；确认本集团单独所发生的费用，以及按本集团份额确认共同经营发生的费用。

当本集团作为合营方向共同经营投出或出售资产（该资产不构成业务，下同）、或者自共同经营购买资产时，在该等资产出售给第三方之前，本集团仅确认因该交易产生的损益中归属于共同经营其他参与方的部分。该等资产发生符合《企业会计准则第8号——资产减值》等规定的资产减值损失的，对于由本集团向共同经营投出或出售资产的情况，本集团全额确认该损失；对于本集团自共同经营购买资产的情况，本集团按承担的份额确认该损失。

8、 现金及现金等价物的确定标准

本集团现金及现金等价物包括库存现金、可以随时用于支付的存款以及本集团持有的期限短（一般为从购买日起三个月内到期）、流动性强、易于转换为已知金额现金、价值变动风险很小的投资。

9、 外币业务和外币报表折算

（1） 发生外币交易时折算汇率的确定方法

本集团发生的外币交易在初始确认时，按交易日的即期汇率（通常指中国人民银行公布

的当日外汇牌价的中间价，下同）折算为记账本位币金额。

(2) 在资产负债表日对外币货币性项目采用的折算方法和汇兑损益的处理方法

资产负债表日，对于外币货币性项目采用资产负债表日即期汇率折算，由此产生的汇兑差额，除：①属于与购建符合资本化条件的资产相关的外币专门借款产生的汇兑差额按照借款费用资本化的原则处理；以及②分类为以公允价值计量且其变动计入其他综合收益的外币货币性项目，除摊余成本（含减值）之外的其他账面余额变动产生的汇兑差额计入其他综合收益之外，均计入当期损益。

以历史成本计量的外币非货币性项目，仍采用交易发生日的即期汇率折算的记账本位币金额计量。以公允价值计量的外币非货币性项目，采用公允价值确定日的即期汇率折算，折算后的记账本位币金额与原记账本位币金额的差额，作为公允价值变动（含汇率变动）处理，计入当期损益或确认为其他综合收益。

10、 金融工具

在本集团成为金融工具合同的一方时确认一项金融资产或金融负债。

(1) 金融资产的分类、确认和计量

本集团根据管理金融资产的业务模式和金融资产的合同现金流量特征，将金融资产划分为：以摊余成本计量的金融资产；以公允价值计量且其变动计入其他综合收益的金融资产；以公允价值计量且其变动计入当期损益的金融资产。

金融资产在初始确认时以公允价值计量。对于以公允价值计量且其变动计入当期损益的金融资产，相关交易费用直接计入当期损益；对于其他类别的金融资产，相关交易费用计入初始确认金额。因销售产品或提供劳务而产生的、未包含或不考虑重大融资成分的应收账款或应收票据，本集团按照预期有权收取的对价金额作为初始确认金额。

①以摊余成本计量的金融资产

本集团管理以摊余成本计量的金融资产的业务模式为以收取合同现金流量为目标，且此类金融资产的合同现金流量特征与基本借贷安排相一致，即在特定日期产生的现金流量，仅为对本金和以未偿付本金金额为基础的利息的支付。本集团对于此类金融资产，采用实际利率法，按照摊余成本进行后续计量，其摊销或减值产生的利得或损失，计入当期损益。

②以公允价值计量且其变动计入其他综合收益的金融资产

本集团管理此类金融资产的业务模式为既以收取合同现金流量为目标又以出售为目标，且此类金融资产的合同现金流量特征与基本借贷安排相一致。本集团对此类金融资产按照公

允价值计量且其变动计入其他综合收益，但减值损失或利得、汇兑损益和按照实际利率法计算的利息收入计入当期损益。

此外，本集团将部分非交易性权益工具投资指定为以公允价值计量且其变动计入其他综合收益的金融资产。本集团将该类金融资产的相关股利收入计入当期损益，公允价值变动计入其他综合收益。当该金融资产终止确认时，之前计入其他综合收益的累计利得或损失将从其他综合收益转入留存收益，不计入当期损益。

③以公允价值计量且其变动计入当期损益的金融资产

本集团将上述以摊余成本计量的金融资产和以公允价值计量且其变动计入其他综合收益的金融资产之外的金融资产，分类为以公允价值计量且其变动计入当期损益的金融资产。此外，在初始确认时，本集团为了消除或显著减少会计错配，将部分金融资产指定为以公允价值计量且其变动计入当期损益的金融资产。对于此类金融资产，本集团采用公允价值进行后续计量，公允价值变动计入当期损益。

(2) 金融负债的分类、确认和计量

金融负债于初始确认时分类为以公允价值计量且其变动计入当期损益的金融负债和其他金融负债。对于以公允价值计量且其变动计入当期损益的金融负债，相关交易费用直接计入当期损益，其他金融负债的相关交易费用计入其初始确认金额。

①以公允价值计量且其变动计入当期损益的金融负债

以公允价值计量且其变动计入当期损益的金融负债，包括交易性金融负债（含属于金融负债的衍生工具）和初始确认时指定为以公允价值计量且其变动计入当期损益的金融负债。

交易性金融负债（含属于金融负债的衍生工具），按照公允价值进行后续计量，除与套期会计有关外，公允价值变动计入当期损益。

被指定为以公允价值计量且其变动计入当期损益的金融负债，该负债由本集团自身信用风险变动引起的公允价值变动计入其他综合收益，且终止确认该负债时，计入其他综合收益的自身信用风险变动引起的其公允价值累计变动额转入留存收益。其余公允价值变动计入当期损益。若按上述方式对该等金融负债的自身信用风险变动的影响进行处理会造成或扩大损益中的会计错配的，本集团将该金融负债的全部利得或损失（包括企业自身信用风险变动的影响金额）计入当期损益。

②其他金融负债

除金融资产转移不符合终止确认条件或继续涉入被转移金融资产所形成的金融负债、财务担保合同外的其他金融负债分类为以摊余成本计量的金融负债，按摊余成本进行后续计量，

终止确认或摊销产生的利得或损失计入当期损益。

（3） 金融资产转移的确认依据和计量方法

满足下列条件之一的金融资产，予以终止确认：①收取该金融资产现金流量的合同权利终止；②该金融资产已转移，且将金融资产所有权上几乎所有的风险和报酬转移给转入方；③该金融资产已转移，虽然企业既没有转移也没有保留金融资产所有权上几乎所有的风险和报酬，但是放弃了对该金融资产的控制。

若企业既没有转移也没有保留金融资产所有权上几乎所有的风险和报酬，且未放弃对该金融资产的控制的，则按照继续涉入所转移金融资产的程度确认有关金融资产，并相应确认有关负债。继续涉入所转移金融资产的程度，是指该金融资产价值变动使企业面临的风险水平。

金融资产整体转移满足终止确认条件的，将所转移金融资产的账面价值及因转移而收到的对价与原计入其他综合收益的公允价值变动累计额之和的差额计入当期损益。

金融资产部分转移满足终止确认条件的，将所转移金融资产的账面价值在终止确认及未终止确认部分之间按其相对的公允价值进行分摊，并将因转移而收到的对价与应分摊至终止确认部分的原计入其他综合收益的公允价值变动累计额之和与分摊的前述账面金额之差额计入当期损益。

本集团对采用附追索权方式出售的金融资产，或将持有的金融资产背书转让，需确定该金融资产所有权上几乎所有的风险和报酬是否已经转移。已将该金融资产所有权上几乎所有的风险和报酬转移给转入方的，终止确认该金融资产；保留了金融资产所有权上几乎所有的风险和报酬的，不终止确认该金融资产；既没有转移也没有保留金融资产所有权上几乎所有的风险和报酬的，则继续判断企业是否对该资产保留了控制，并根据前面各段所述的原则进行会计处理。

（4） 金融负债的终止确认

金融负债（或其一部分）的现时义务已经解除的，本集团终止确认该金融负债（或该部分金融负债）。本集团（借入方）与借出方签订协议，以承担新金融负债的方式替换原金融负债，且新金融负债与原金融负债的合同条款实质上不同的，终止确认原金融负债，同时确认一项新金融负债。本集团对原金融负债（或其一部分）的合同条款作出实质性修改的，终止确认原金融负债，同时按照修改后的条款确认一项新金融负债。

金融负债（或其一部分）终止确认的，本集团将其账面价值与支付的对价（包括转出的非现金资产或承担的负债）之间的差额，计入当期损益。

(5) 金融资产和金融负债的抵销

当本集团具有抵销已确认金额的金融资产和金融负债的法定权利，且该种法定权利是当前可执行的，同时本集团计划以净额结算或同时变现该金融资产和清偿该金融负债时，金融资产和金融负债以相互抵销后的净额在资产负债表内列示。除此以外，金融资产和金融负债在资产负债表内分别列示，不予相互抵销。

(6) 金融资产和金融负债的公允价值确定方法

公允价值，是指市场参与者在计量日发生的有序交易中，出售一项资产所能收到或者转移一项负债所需支付的价格。金融工具存在活跃市场的，本集团采用活跃市场中的报价确定其公允价值。活跃市场中的报价是指易于定期从交易所、经纪商、行业协会、定价服务机构等获得的价格，且代表了在公平交易中实际发生的市场交易的价格。金融工具不存在活跃市场的，本集团采用估值技术确定其公允价值。估值技术包括参考熟悉情况并自愿交易的各方最近进行的市场交易中使用的价格、参照实质上相同的其他金融工具当前的公允价值、现金流量折现法和期权定价模型等。在估值时，本集团采用在当前情况下适用并且有足够可利用数据和其他信息支持的估值技术，选择与市场参与者在相关资产或负债的交易中所考虑的资产或负债特征相一致的输入值，并尽可能优先使用相关可观察输入值。在相关可观察输入值无法取得或取得不切实可行的情况下，使用不可输入值。

(7) 权益工具

权益工具是指能证明拥有本集团在扣除所有负债后的资产中的剩余权益的合同。本集团发行（含再融资）、回购、出售或注销权益工具作为权益的变动处理，与权益性交易相关的交易费用从权益中扣减。本集团不确认权益工具的公允价值变动。

本集团权益工具在存续期间分派股利（含分类为权益工具的工具所产生的“利息”）的，作为利润分配处理。

11、 金融资产减值

本集团需确认减值损失的金融资产系以摊余成本计量的金融资产、以公允价值计量且其变动计入其他综合收益的债务工具、租赁应收款，主要包括应收票据、应收账款、其他应收款等。此外，对合同资产也按照本部分所述会计政策计提减值准备和确认信用减值损失。

(1) 减值准备的确认方法

本集团以预期信用损失为基础，对上述各项目按照其适用的预期信用损失计量方法（一般方法或简化方法）计提减值准备并确认信用减值损失。

信用损失，是指本集团按照原实际利率折现的、根据合同应收的所有合同现金流量与预期收取的所有现金流量之间的差额，即全部现金短缺的现值。其中，对于购买或源生的已发生信用减值的金融资产，本集团按照该金融资产经信用调整的实际利率折现。

预期信用损失计量的一般方法是指，本集团在每个资产负债表日评估金融资产（含合同资产等其他适用项目，下同）的信用风险自初始确认后是否已经显著增加，如果信用风险自初始确认后已显著增加，本集团按照相当于整个存续期内预期信用损失的金额计量损失准备；如果信用风险自初始确认后未显著增加，本集团按照相当于未来 12 个月内预期信用损失的金额计量损失准备。本集团在评估预期信用损失时，考虑所有合理且有依据的信息，包括前瞻性信息。

对于在资产负债表日具有较低信用风险的金融工具，本集团假设其信用风险自初始确认后并未显著增加，选择按照未来 12 个月内的预期信用损失计量损失准备。

（2） 信用风险自初始确认后是否显著增加的判断标准

如果某项金融资产在资产负债表日确定的预计存续期内的违约概率显著高于在初始确认时确定的预计存续期内的违约概率，则表明该项金融资产的信用风险显著增加。除特殊情况外，本集团采用未来 12 个月内发生的违约风险的变化作为整个存续期内发生违约风险变化的合理估计，来确定自初始确认后信用风险是否显著增加。

（3） 以组合为基础评估预期信用风险的组合方法

本集团对信用风险显著不同的金融资产单项评价信用风险，如：与对方存在争议或涉及诉讼、仲裁的应收款项；已有明显迹象表明债务人很可能无法履行还款义务的应收款项等。

除了单项评估信用风险的金融资产外，本集团基于共同风险特征将金融资产划分为不同的组别，在组合的基础上评估信用风险。

（4） 金融资产减值的会计处理方法

期末，本集团计算各类金融资产的预计信用损失，如果该预计信用损失大于其当前减值准备的账面金额，将其差额确认为减值损失；如果小于当前减值准备的账面金额，则将差额确认为减值利得。

（5） 各类金融资产信用损失的确定方法

① 应收票据

本集团对于应收票据按照相当于整个存续期内的预期信用损失金额计量损失准备。基于应收票据的信用风险特征，将其划分为不同组合：

项 目	确定组合的依据
-----	---------

银行承兑汇票	承兑人为信用风险较小的银行。
商业承兑汇票	根据承兑人的信用风险划分，应与“应收账款”组合划分相同。

② 应收账款及合同资产

对于不含重大融资成分的应收账款和合同资产，本集团按照相当于整个存续期内的预期信用损失金额计量损失准备。

对于包含重大融资成分的应收账款、合同资产和租赁应收款，本集团选择始终按照相当于存续期内预期信用损失的金额计量损失准备。

除了单项评估信用风险的应收账款外，基于其信用风险特征，将其划分为不同组合：

项 目	确定组合的依据
应收账款：	
组合 1-合并范围内关联方组合	本组合为应收合并范围内主体之间的应收款项。
组合 2-账龄组合	本组合为合并范围内关联方组合以外的应收款项。
合同资产：	根据客户的信用风险特征，与“应收账款”组合划分相同。

③ 应收款项融资

以公允价值计量且其变动计入其他综合收益的应收票据和应收账款，自初始确认日起到期期限在一年内（含一年）的，列报为应收款项融资。本集团采用整个存续期的预期信用损失的金额计量减值损失。

除了单项评估信用风险的应收款项融资外，基于其信用风险特征，将其划分组合的依据与“应收票据”和“应收账款”相同。

④ 其他应收款

本集团依据其他应收款信用风险自初始确认后是否已经显著增加，采用相当于未来 12 个月内、或整个存续期的预期信用损失的金额计量减值损失。除了单项评估信用风险的其他应收款外，基于其信用风险特征，将其划分为不同组合：

项 目	确定组合的依据
组合 1-应收出口退税款	本组合为日常经营活动中应收取的应退税款。
组合 2-账龄组合	除组合 1 和组合 3 以外的其他往来款进行账龄分析。
组合 3-合并范围内关联方组合	本组合为合并范围内主体之间的其他应收款项。

12、 存货

(1) 存货的分类

存货主要包括原材料、在产品、低值易耗品、包装物、库存商品、发出商品、委托加工物资等，摊销期限不超过一年或一个营业周期的合同履约成本也列报为存货。

(2) 存货取得和发出的计价方法

存货在取得时按实际成本计价，存货成本包括采购成本、加工成本和其他成本。领用和发出时按加权平均法计价。

(3) 存货可变现净值的确认和跌价准备的计提方法

可变现净值是指在日常活动中，存货的估计售价减去至完工时估计将要发生的成本、估计的销售费用以及相关税费后的金额。在确定存货的可变现净值时，以取得的确凿证据为基础，同时考虑持有存货的目的以及资产负债表日后事项的影响。

在资产负债表日，存货按照成本与可变现净值孰低计量。当其可变现净值低于成本时，提取存货跌价准备。存货跌价准备通常按单个存货项目的成本高于其可变现净值的差额提取。对于数量繁多、单价较低的存货，按存货类别计提存货跌价准备；对在同一地区生产和销售的产品系列相关、具有相同或类似最终用途或目的，且难以与其他项目分开计量的存货，可合并计提存货跌价准备。

计提存货跌价准备后，如果以前减记存货价值的影响因素已经消失，导致存货的可变现净值高于其账面价值的，在原已计提的存货跌价准备金额内予以转回，转回的金额计入当期损益。

(4) 存货的盘存制度为永续盘存制。

(5) 低值易耗品和包装物的摊销方法

低值易耗品于领用时按一次摊销法摊销；包装物于领用时按一次摊销法摊销。

13、 合同资产

本集团将客户尚未支付合同对价，但本集团已经依据合同履行了履约义务，且不属于无条件（即仅取决于时间流逝）向客户收款的权利，在资产负债表中列示为合同资产。同一合同下的合同资产和合同负债以净额列示，不同合同下的合同资产和合同负债不予抵销。

合同资产预期信用损失的确定方法和会计处理方法参见附注四、11、金融资产减值。

14、 长期股权投资

本部分所指的长期股权投资是指本集团对被投资单位具有控制、共同控制或重大影响的

长期股权投资。本集团对被投资单位不具有控制、共同控制或重大影响的长期股权投资，作为以公允价值计量且其变动计入当期损益的金融资产核算，其中如果属于非交易性的，本集团在初始确认时可选择将其指定为以公允价值计量且其变动计入其他综合收益的金融资产核算，其会计政策详见附注四、10“金融工具”。

共同控制，是指本集团按照相关约定对某项安排所共有的控制，并且该安排的相关活动必须经过分享控制权的参与方一致同意后才能决策。重大影响，是指本集团对被投资单位的财务和经营政策有参与决策的权力，但并不能够控制或者与其他方一起共同控制这些政策的制定。

（1） 投资成本的确定

对于同一控制下的企业合并取得的长期股权投资，在合并日按照被合并方股东权益在最终控制方合并财务报表中的账面价值的份额作为长期股权投资的初始投资成本。长期股权投资初始投资成本与支付的现金、转让的非现金资产以及所承担债务账面价值之间的差额，调整资本公积；资本公积不足冲减的，调整留存收益。以发行权益性证券作为合并对价的，在合并日按照被合并方股东权益在最终控制方合并财务报表中的账面价值的份额作为长期股权投资的初始投资成本，按照发行股份的面值总额作为股本，长期股权投资初始投资成本与所发行股份面值总额之间的差额，调整资本公积；资本公积不足冲减的，调整留存收益。通过多次交易分步取得同一控制下被合并方的股权，最终形成同一控制下企业合并的，应分别是否属于“一揽子交易”进行处理：属于“一揽子交易”的，将各项交易作为一项取得控制权的交易进行会计处理。不属于“一揽子交易”的，在合并日按照应享有被合并方股东权益在最终控制方合并财务报表中的账面价值的份额作为长期股权投资的初始投资成本，长期股权投资初始投资成本与达到合并前的长期股权投资账面价值加上合并日进一步取得股份新支付对价的账面价值之和的差额，调整资本公积；资本公积不足冲减的，调整留存收益。合并日之前持有的股权投资因采用权益法核算或作为以公允价值计量且其变动计入其他综合收益的金融资产而确认的其他综合收益，暂不进行会计处理。

对于非同一控制下的企业合并取得的长期股权投资，在购买日按照合并成本作为长期股权投资的初始投资成本，合并成本包括购买方付出的资产、发生或承担的负债、发行的权益性证券的公允价值之和。通过多次交易分步取得被购买方的股权，最终形成非同一控制下的企业合并的，应分别是否属于“一揽子交易”进行处理：属于“一揽子交易”的，将各项交易作为一项取得控制权的交易进行会计处理。不属于“一揽子交易”的，按照原持有被购买

方的股权投资账面价值加上新增投资成本之和，作为改按成本法核算的长期股权投资的初始投资成本。原持有的股权采用权益法核算的，相关其他综合收益暂不进行会计处理。

合并方或购买方为企业合并发生的审计、法律服务、评估咨询等中介费用以及其他相关管理费用，于发生时计入当期损益。

除企业合并形成的长期股权投资外的其他股权投资，按成本进行初始计量，该成本视长期股权投资取得方式的不同，分别按照本集团实际支付的现金购买价款、本集团发行的权益性证券的公允价值、投资合同或协议约定的价值、非货币性资产交换交易中换出资产的公允价值或原账面价值、该项长期股权投资自身的公允价值等方式确定。与取得长期股权投资直接相关的费用、税金及其他必要支出也计入投资成本。对于因追加投资能够对被投资单位实施重大影响或实施共同控制但不构成控制的，长期股权投资成本为按照《企业会计准则第22号——金融工具确认和计量》确定的原持有股权投资的公允价值加上新增投资成本之和。

（2） 后续计量及损益确认方法

对被投资单位具有共同控制（构成共同经营者除外）或重大影响的长期股权投资，采用权益法核算。此外，公司财务报表采用成本法核算能够对被投资单位实施控制的长期股权投资。

① 成本法核算的长期股权投资

采用成本法核算时，长期股权投资按初始投资成本计价，追加或收回投资调整长期股权投资的成本。除取得投资时实际支付的价款或者对价中包含的已宣告但尚未发放的现金股利或者利润外，当期投资收益按照享有被投资单位宣告发放的现金股利或利润确认。

② 权益法核算的长期股权投资

采用权益法核算时，长期股权投资的初始投资成本大于投资时应享有被投资单位可辨认净资产公允价值份额的，不调整长期股权投资的初始投资成本；初始投资成本小于投资时应享有被投资单位可辨认净资产公允价值份额的，其差额计入当期损益，同时调整长期股权投资的成本。

采用权益法核算时，按照应享有或应分担的被投资单位实现的净损益和其他综合收益的份额，分别确认投资收益和其他综合收益，同时调整长期股权投资的账面价值；按照被投资单位宣告分派的利润或现金股利计算应享有的部分，相应减少长期股权投资的账面价值；对于被投资单位除净损益、其他综合收益和利润分配以外所有者权益的其他变动，调整长期股权投资的账面价值并计入资本公积。在确认应享有被投资单位净损益的份额时，以取得投资时被投资单位各项可辨认资产等的公允价值为基础，对被投资单位的净利润进行调整后确认。

被投资单位采用的会计政策及会计期间与本集团不一致的，按照本集团的会计政策及会计期间对被投资单位的财务报表进行调整，并据以确认投资收益和其他综合收益。对于本集团与联营企业及合营企业之间发生的交易，投出或出售的资产不构成业务的，未实现内部交易损益按照享有的比例计算归属于本集团的部分予以抵销，在此基础上确认投资损益。但本集团与被投资单位发生的未实现内部交易损失，属于所转让资产减值损失的，不予以抵销。本集团向合营企业或联营企业投出的资产构成业务的，投资方因此取得长期股权投资但未取得控制权的，以投出业务的公允价值作为新增长期股权投资的初始投资成本，初始投资成本与投出业务的账面价值之差，全额计入当期损益。本集团向合营企业或联营企业出售的资产构成业务的，取得的对价与业务的账面价值之差，全额计入当期损益。本集团自联营企业及合营企业购入的资产构成业务的，按《企业会计准则第 20 号——企业合并》的规定进行会计处理，全额确认与交易相关的利得或损失。

在确认应分担被投资单位发生的净亏损时，以长期股权投资的账面价值和其他实质上构成对被投资单位净投资的长期权益减记至零为限。此外，如本集团对被投资单位负有承担额外损失的义务，则按预计承担的义务确认预计负债，计入当期投资损失。被投资单位以后期间实现净利润的，本集团在收益分享额弥补未确认的亏损分担额后，恢复确认收益分享额。

③ 收购少数股权

在编制合并财务报表时，因购买少数股权新增的长期股权投资与按照新增持股比例计算应享有子公司自购买日(或合并日)开始持续计算的净资产份额之间的差额，调整资本公积，资本公积不足冲减的，调整留存收益。

④ 处置长期股权投资

在合并财务报表中，母公司在不丧失控制权的情况下部分处置对子公司的长期股权投资，处置价款与处置长期股权投资相对应享有子公司净资产的差额计入股东权益；母公司部分处置对子公司的长期股权投资导致丧失对子公司控制权的，按本附注四、6、“控制的判断标准和合并财务报表编制的方法”（2）中所述的相关会计政策处理。

其他情形下的长期股权投资处置，对于处置的股权，其账面价值与实际取得价款的差额，计入当期损益。

采用权益法核算的长期股权投资，处置后的剩余股权仍采用权益法核算的，在处置时将原计入股东权益的其他综合收益部分按相应的比例采用与被投资单位直接处置相关资产或负债相同的基础进行会计处理。因被投资方除净损益、其他综合收益和利润分配以外的其他所有者权益变动而确认的所有者权益，按比例结转入当期损益。

采用成本法核算的长期股权投资，处置后剩余股权仍采用成本法核算的，其在取得对被投资单位的控制之前因采用权益法核算或金融工具确认和计量准则核算而确认的其他综合收益，采用与被投资单位直接处置相关资产或负债相同的基础进行会计处理，并按比例结转当期损益；因采用权益法核算而确认的被投资单位净资产中除净损益、其他综合收益和利润分配以外的其他所有者权益变动按比例结转当期损益。

本集团因处置部分股权投资丧失了对被投资单位的控制的，在编制个别财务报表时，处置后的剩余股权能够对被投资单位实施共同控制或施加重大影响的，改按权益法核算，并对该剩余股权视同自取得时即采用权益法核算进行调整；处置后的剩余股权不能对被投资单位实施共同控制或施加重大影响的，改按金融工具确认和计量准则的有关规定进行会计处理，其在丧失控制之日的公允价值与账面价值之间的差额计入当期损益。对于本集团取得对被投资单位的控制之前，因采用权益法核算或金融工具确认和计量准则核算而确认的其他综合收益，在丧失对被投资单位控制时采用与被投资单位直接处置相关资产或负债相同的基础进行会计处理，因采用权益法核算而确认的被投资单位净资产中除净损益、其他综合收益和利润分配以外的其他所有者权益变动在丧失对被投资单位控制时结转入当期损益。其中，处置后的剩余股权采用权益法核算的，其他综合收益和其他所有者权益按比例结转；处置后的剩余股权改按金融工具确认和计量准则进行会计处理的，其他综合收益和其他所有者权益全部结转。

本集团因处置部分股权投资丧失了对被投资单位的共同控制或重大影响的，处置后的剩余股权改按金融工具确认和计量准则核算，其在丧失共同控制或重大影响之日的公允价值与账面价值之间的差额计入当期损益。原股权投资因采用权益法核算而确认的其他综合收益，在终止采用权益法核算时采用与被投资单位直接处置相关资产或负债相同的基础进行会计处理，因被投资方除净损益、其他综合收益和利润分配以外的其他所有者权益变动而确认的所有者权益，在终止采用权益法时全部转入当期投资收益。

本集团通过多次交易分步处置对子公司股权投资直至丧失控制权，如果上述交易属于一揽子交易的，将各项交易作为一项处置子公司股权投资并丧失控制权的交易进行会计处理，在丧失控制权之前每一次处置价款与所处置的股权对应的长期股权投资账面价值之间的差额，先确认为其他综合收益，到丧失控制权时再一并转入丧失控制权的当期损益。

15、 投资性房地产

投资性房地产是指为赚取租金或资本增值，或两者兼有而持有的房地产。包括已出租的

土地使用权、持有并准备增值后转让的土地使用权、已出租的建筑物等。此外，对于本集团持有以备经营出租的空置建筑物，若董事会（或类似机构）作出书面决议，明确表示将其用于经营出租且持有意图短期内不再发生变化的，也作为投资性房地产列报。

投资性房地产按成本进行初始计量。与投资性房地产有关的后续支出，如果与该资产有关的经济利益很可能流入且其成本能可靠地计量，则计入投资性房地产成本。其他后续支出，在发生时计入当期损益。

本集团采用成本模式对投资性房地产进行后续计量，并按照与房屋建筑物或土地使用权一致的政策进行折旧或摊销。

投资性房地产的减值测试方法和减值准备计提方法详见附注四、22“长期资产减值”。

自用房地产或存货转换为投资性房地产或投资性房地产转换为自用房地产时，按转换前的账面价值作为转换后的入账价值。

投资性房地产的用途改变为自用时，自改变之日起，将该投资性房地产转换为固定资产或无形资产。自用房地产的用途改变为赚取租金或资本增值时，自改变之日起，将固定资产或无形资产转换为投资性房地产。发生转换时，转换为采用成本模式计量的投资性房地产的，以转换前的账面价值作为转换后的入账价值；转换为以公允价值模式计量的投资性房地产的，以转换日的公允价值作为转换后的入账价值。

当投资性房地产被处置、或者永久退出使用且预计不能从其处置中取得经济利益时，终止确认该项投资性房地产。投资性房地产出售、转让、报废或毁损的处置收入扣除其账面价值和相关税费后计入当期损益。

16、 固定资产

（1） 固定资产确认条件

固定资产是指为生产商品、提供劳务、出租或经营管理而持有的，使用寿命超过一个会计年度的有形资产。固定资产仅在与有关的经济利益很可能流入本集团，且其成本能够可靠地计量时才予以确认。固定资产按成本并考虑预计弃置费用因素的影响进行初始计量。

（2） 各类固定资产的折旧方法

固定资产从达到预定可使用状态的次月起，采用年限平均法在使用寿命内计提折旧。各类固定资产的使用寿命、预计净残值和年折旧率如下：

类别	折旧方法	折旧年限（年）	残值率（%）	年折旧率（%）
房屋及建筑物	年限平均法	5-20	5	4.75-19.00

机器设备	年限平均法	5-10	5	9.50-19.00
运输工具	年限平均法	5	5	19.00
办公设备及其他	年限平均法	3-5	5	19.00-31.67

预计净残值是指假定固定资产预计使用寿命已满并处于使用寿命终了时的预期状态，本集团目前从该项资产处置中获得的扣除预计处置费用后的金额。

(3) 固定资产的减值测试方法及减值准备计提方法

固定资产的减值测试方法和减值准备计提方法详见附注四、22“长期资产减值”。

(4) 其他说明

与固定资产有关的后续支出，如果与该固定资产有关的经济利益很可能流入且其成本能可靠地计量，则计入固定资产成本，并终止确认被替换部分的账面价值。除此以外的其他后续支出，在发生时计入当期损益。

当固定资产处于处置状态或预期通过使用或处置不能产生经济利益时，终止确认该固定资产。固定资产出售、转让、报废或毁损的处置收入扣除其账面价值和相关税费后的差额计入当期损益。

本集团至少于年度终了对固定资产的使用寿命、预计净残值和折旧方法进行复核，如发生改变则作为会计估计变更处理。

17、 在建工程

在建工程成本按实际工程支出确定，包括在建期间发生的各项工程支出、工程达到预定可使用状态前的资本化的借款费用以及其他相关费用等。

在建工程在达到预定可使用状态后结转为固定资产。

在建工程的减值测试方法和减值准备计提方法详见附注四、22“长期资产减值”。

18、 借款费用

借款费用包括借款利息、折价或溢价的摊销、辅助费用以及因外币借款而发生的汇兑差额等。可直接归属于符合资本化条件的资产的购建或者生产的借款费用，在资产支出已经发生、借款费用已经发生、为使资产达到预定可使用或可销售状态所必要的购建或生产活动已经开始时，开始资本化；购建或者生产的符合资本化条件的资产达到预定可使用状态或者可销售状态时，停止资本化。其余借款费用在发生当期确认为费用。

专门借款当期实际发生的利息费用，减去尚未动用的借款资金存入银行取得的利息收入

或进行暂时性投资取得的投资收益后的金额予以资本化；一般借款根据累计资产支出超过专门借款部分的资产支出加权平均数乘以所占用一般借款的资本化率，确定资本化金额。资本化率根据一般借款的加权平均利率计算确定。

资本化期间内，外币专门借款的汇兑差额全部予以资本化；外币一般借款的汇兑差额计入当期损益。

符合资本化条件的资产指需要经过相当长时间的购建或者生产活动才能达到预定可使用或可销售状态的固定资产、投资性房地产和存货等资产。

如果符合资本化条件的资产在购建或生产过程中发生非正常中断、并且中断时间连续超过3个月的，暂停借款费用的资本化，直至资产的购建或生产活动重新开始。

19、 使用权资产

使用权资产的确定方法及会计处理方法，参见本附注四、31“租赁”。

20、 无形资产

(1) 无形资产

无形资产是指本集团拥有或者控制的没有实物形态的可辨认非货币性资产。

无形资产按成本进行初始计量。与无形资产有关的支出，如果相关的经济利益很可能流入本集团且其成本能可靠地计量，则计入无形资产成本。除此以外的其他项目的支出，在发生时计入当期损益。

取得的土地使用权通常作为无形资产核算。自行开发建造厂房等建筑物，相关的土地使用权支出和建筑物建造成本则分别作为无形资产和固定资产核算。如为外购的房屋及建筑物，则将有关价款在土地使用权和建筑物之间进行分配，难以合理分配的，全部作为固定资产处理。

使用寿命有限的无形资产自可供使用时起，对其原值在其预计使用寿命内采用直线法分期平均摊销。使用寿命不确定的无形资产不予摊销。

期末，对使用寿命有限的无形资产的使用寿命和摊销方法进行复核，如发生变更则作为会计估计变更处理。此外，还对使用寿命不确定的无形资产的使用寿命进行复核，如果有证据表明该无形资产为企业带来经济利益的期限是可预见的，则估计其使用寿命并按照使用寿命有限的无形资产的摊销政策进行摊销。

(2) 研究与开发支出

本集团内部研究开发项目的支出分为研究阶段支出与开发阶段支出。

研究阶段的支出，于发生时计入当期损益。

开发阶段的支出同时满足下列条件的，确认为无形资产，不能满足下述条件的开发阶段的支出计入当期损益：

- ①完成该无形资产以使其能够使用或出售在技术上具有可行性；
- ②具有完成该无形资产并使用或出售的意图；
- ③无形资产产生经济利益的方式，包括能够证明运用该无形资产生产的产品存在市场或无形资产自身存在市场，无形资产将在内部使用的，能够证明其有用性；
- ④有足够的技术、财务资源和其他资源支持，以完成该无形资产的开发，并有能力使用或出售该无形资产；
- ⑤归属于该无形资产开发阶段的支出能够可靠地计量。

无法区分研究阶段支出和开发阶段支出的，将发生的研发支出全部计入当期损益。

（3） 无形资产的减值测试方法及减值准备计提方法

无形资产的减值测试方法和减值准备计提方法详见附注四、22“长期资产减值”。

21、 长期待摊费用

长期待摊费用为已经发生但应由报告期和以后各期负担的分摊期限在一年以上的各项费用。本集团的长期待摊费用主要包括服务费、装修费。长期待摊费用在预计受益期间按直线法摊销。

22、 长期资产减值

对于固定资产、在建工程、使用权资产、使用寿命有限的无形资产、以成本模式计量的投资性房地产及对子公司、合营企业、联营企业的长期股权投资等非流动非金融资产，本集团于资产负债表日判断是否存在减值迹象。如存在减值迹象的，则估计其可收回金额，进行减值测试。商誉、使用寿命不确定的无形资产和尚未达到可使用状态的无形资产，无论是否存在减值迹象，每年均进行减值测试。

减值测试结果表明资产的可收回金额低于其账面价值的，按其差额计提减值准备并计入减值损失。可收回金额为资产的公允价值减去处置费用后的净额与资产预计未来现金流量的现值两者之间的较高者。资产的公允价值根据公平交易中销售协议价格确定；不存在销售协议但存在资产活跃市场的，公允价值按照该资产的买方出价确定；不存在销售协议和资产活

跃市场的，则以可获取的最佳信息为基础估计资产的公允价值。处置费用包括与资产处置有关的法律费用、相关税费、搬运费以及为使资产达到可销售状态所发生的直接费用。资产预计未来现金流量的现值，按照资产在持续使用过程中和最终处置时所产生的预计未来现金流量，选择恰当的折现率对其进行折现后的金额加以确定。资产减值准备按单项资产为基础计算并确认，如果难以对单项资产的可收回金额进行估计的，以该资产所属的资产组确定资产组的可收回金额。资产组是能够独立产生现金流入的最小资产组合。

在财务报表中单独列示的商誉，在进行减值测试时，将商誉的账面价值分摊至预期从企业合并的协同效应中受益的资产组或资产组组合。测试结果表明包含分摊的商誉的资产组或资产组组合的可收回金额低于其账面价值的，确认相应的减值损失。减值损失金额先抵减分摊至该资产组或资产组组合的商誉的账面价值，再根据资产组或资产组组合中除商誉以外的其他各项资产的账面价值所占比重，按比例抵减其他各项资产的账面价值。

上述资产减值损失一经确认，以后期间不予转回价值得以恢复的部分。

23、 合同负债

合同负债，是指本集团已收或应收客户对价而应向客户转让商品的义务。如果在本集团向客户转让商品之前，客户已经支付了合同对价或本集团已经取得了无条件收款权，本集团在客户实际支付款项和到期应支付款项孰早时点，将该已收或应收款项列示为合同负债。同一合同下的合同资产和合同负债以净额列示，不同合同下的合同资产和合同负债不予抵销。

24、 职工薪酬

本集团职工薪酬主要包括短期职工薪酬、离职后福利、辞退福利。其中：

短期薪酬主要包括工资、奖金、津贴和补贴、职工福利费、医疗保险费、生育保险费、工伤保险费、住房公积金、工会经费和职工教育经费、非货币性福利等。本集团在职工为本集团提供服务的会计期间将实际发生的短期职工薪酬确认为负债，并计入当期损益或相关资产成本。其中非货币性福利按公允价值计量。

离职后福利主要包括基本养老保险、失业保险等。离职后福利计划包括设定提存计划。采用设定提存计划的，相应的应缴存金额于发生时计入相关资产成本或当期损益。

在职工劳动合同到期之前解除与职工的劳动关系，或为鼓励职工自愿接受裁减而提出给予补偿的建议，在本集团不能单方面撤回因解除劳动关系计划或裁减建议所提供的辞退福利时，和本集团确认与涉及支付辞退福利的重组相关的成本两者孰早日，确认辞退福利产生的

职工薪酬负债，并计入当期损益。但辞退福利预期在年度报告期结束后十二个月不能完全支付的，按照其他长期职工薪酬处理。

职工内部退休计划采用与上述辞退福利相同的原则处理。本集团将自职工停止提供服务日至正常退休日的期间拟支付的内退人员工资和缴纳的社会保险费等，在符合预计负债确认条件时，计入当期损益（辞退福利）。

本集团向职工提供的其他长期职工福利，符合设定提存计划的，按照设定提存计划进行会计处理，除此之外按照设定受益计划进行会计处理。

25、 租赁负债

租赁负债的确认方法及会计处理方法，参见本附注四、31“租赁”。

26、 预计负债

当与或有事项相关的义务同时符合以下条件，确认为预计负债：（1）该义务是本集团承担的现时义务；（2）履行该义务很可能导致经济利益流出；（3）该义务的金额能够可靠地计量。

在资产负债表日，考虑与或有事项有关的风险、不确定性和货币时间价值等因素，按照履行相关现时义务所需支出的最佳估计数对预计负债进行计量。

如果清偿预计负债所需支出全部或部分预期由第三方补偿的，补偿金额在基本确定能够收到时，作为资产单独确认，且确认的补偿金额不超过预计负债的账面价值。

（1） 亏损合同

亏损合同是履行合同义务不可避免会发生的成本超过预期经济利益的合同。待执行合同变成亏损合同，且该亏损合同产生的义务满足上述预计负债的确认条件的，将合同预计损失超过合同标的资产已确认的减值损失（如有）的部分，确认为预计负债。

（2） 重组义务

对于有详细、正式并且已经对外公告的重组计划，在满足前述预计负债的确认条件的情况下，按照与重组有关的直接支出确定预计负债金额。

27、 收入

收入，是本集团在日常活动中形成的、会导致股东权益增加的、与股东投入资本无关的经济利益的总流入。本集团与客户之间的合同同时满足下列条件时，在客户取得相关商品（含

劳务，下同)控制权时确认收入：合同各方已批准该合同并承诺将履行各自义务；合同明确了合同各方与所转让商品或提供劳务相关的权利和义务；合同有明确的与所转让商品相关的支付条款；合同具有商业实质，即履行该合同将改变本集团未来现金流量的风险、时间分布或金额；本集团因向客户转让商品而有权取得的对价很可能收回。其中，取得相关商品控制权，是指能够主导该商品的使用并从中获得几乎全部的经济利益。

在合同开始日，本集团识别合同中存在的各单项履约义务，并将交易价格按照各单项履约义务所承诺商品的单独售价的相对比例分摊至各单项履约义务。在确定交易价格时考虑了可变对价、合同中存在的重大融资成分、非现金对价、应付客户对价等因素的影响。

对于合同中的每个单项履约义务，如果满足下列条件之一的，本集团在相关履约时段内按照履约进度将分摊至该单项履约义务的交易价格确认为收入：客户在本集团履约的同时即取得并消耗本集团履约所带来的经济利益；客户能够控制本集团履约过程中在建的商品；本集团履约过程中所产出的商品具有不可替代用途，且本集团在整个合同期间内有权就累计至今已完成的履约部分收取款项。履约进度根据所转让商品的性质采用投入法或产出法确定，当履约进度不能合理确定时，本集团已经发生的成本预计能够得到补偿的，按照已经发生的成本金额确认收入，直到履约进度能够合理确定为止。

如果不满足上述条件之一，则本集团在客户取得相关商品控制权的时点按照分摊至该单项履约义务的交易价格确认收入。在判断客户是否已取得商品控制权时，本集团考虑下列迹象：企业就该商品享有现时收款权利，即客户就该商品负有现时付款义务；企业已将该商品的法定所有权转移给客户，即客户已拥有该商品的法定所有权；企业已将该商品实物转移给客户，即客户已实物占有该商品；企业已将该商品所有权上的主要风险和报酬转移给客户，即客户已取得该商品所有权上的主要风险和报酬；客户已接受该商品；其他表明客户已取得商品控制权的迹象。

与本集团取得收入的主要活动相关的具体会计政策描述如下：

本集团销售商品的业务按照合同规定完成其履约义务，主要包括将产品交付给客户，取得客户的签收单据，将产品控制权转移给客户后确认收入。

境内销售：本集团根据销售合同或销售订单，将产品运至约定的交货地点，客户签收并无异议后，确认收入实现。

境外销售：本集团根据销售合同或销售订单，将出口产品按规定办理出口报关手续，取得提单后，确认收入实现。

28、 合同成本

本集团为取得合同发生的增量成本预期能够收回的，作为合同取得成本确认为一项资产。但是，如果该资产的摊销期限不超过一年，则在发生时计入当期损益。

为履行合同发生的成本不属于《企业会计准则第 14 号——收入（2017 年修订）》之外的其他企业会计准则规范范围且同时满足下列条件的，作为合同履约成本确认为一项资产：①该成本与一份当前或预期取得的合同直接相关，包括直接人工、直接材料、制造费用（或类似费用）、明确由客户承担的成本以及仅因该合同而发生的其他成本；②该成本增加了本集团未来用于履行履约义务的资源；③该成本预期能够收回。

与合同成本有关的资产采用与该资产相关的商品收入确认相同的基础进行摊销，计入当期损益。

当与合同成本有关的资产的账面价值高于下列两项的差额时，对超出部分计提减值准备并确认资产减值损失：（一）因转让与该资产相关的商品预期能够取得的剩余对价；（二）为转让该相关商品估计将要发生的成本。当以前期间减值的因素之后发生变化，使得前款（一）减（二）的差额高于该资产账面价值时，转回原已计提的资产减值准备，计入当期损益，但转回后的资产账面价值不应超过假定不计提减值准备情况下该资产在转回日的账面价值。

29、 政府补助

政府补助是指本集团从政府无偿取得货币性资产和非货币性资产，不包括政府以投资者身份并享有相应所有者权益而投入的资本。政府补助分为与资产相关的政府补助和与收益相关的政府补助。本集团将所取得的用于购建或以其他方式形成长期资产的政府补助界定为与资产相关的政府补助；其余政府补助界定为与收益相关的政府补助。若政府文件未明确规定补助对象，则采用以下方式将补助款划分为与收益相关的政府补助和与资产相关的政府补助：

（1）政府文件明确了补助所针对的特定项目的，根据该特定项目的预算中将形成资产的支出金额和计入费用的支出金额的相对比例进行划分，对该划分比例需在每个资产负债表日进行复核，必要时进行变更；（2）政府文件中对用途仅作一般性表述，没有指明特定项目的，作为与收益相关的政府补助。政府补助为货币性资产的，按照收到或应收的金额计量。政府补助为非货币性资产的，按照公允价值计量；公允价值不能够可靠取得的，按照名义金额计量。按照名义金额计量的政府补助，直接计入当期损益。

本集团对于政府补助通常在实际收到时，按照实收金额予以确认和计量。但对于期末有确凿证据表明能够符合财政扶持政策规定的相关条件预计能够收到财政扶持资金，按照应收

的金额计量。按照应收金额计量的政府补助应同时符合以下条件：（1）应收补助款的金额已经过有权政府部门发文确认，或者可根据正式发布的财政资金管理办法的有关规定自行合理测算，且预计其金额不存在重大不确定性；（2）所依据的是当地财政部门正式发布并按照《政府信息公开条例》的规定予以主动公开的财政扶持项目及其财政资金管理办法，且该管理办法应当是普惠性的（任何符合规定条件的企业均可申请），而不是专门针对特定企业制定的；（3）相关的补助款批文中已明确承诺了拨付期限，且该款项的拨付是有相应财政预算作为保障的，因而可以合理保证其可在规定期限内收到。

与资产相关的政府补助，确认为递延收益，并在相关资产的使用寿命内按照合理、系统的方法分期计入当期损益。与收益相关的政府补助，用于补偿以后期间的相关成本费用或损失的，确认为递延收益，并在确认相关成本费用或损失的期间计入当期损益；用于补偿已经发生的相关成本费用或损失的，直接计入当期损益。

同时包含与资产相关部分和与收益相关部分的政府补助，区分不同部分分别进行会计处理；难以区分的，将其整体归类为与收益相关的政府补助。

与本集团日常活动相关的政府补助，按照经济业务的实质，计入其他收益或冲减相关成本费用；与日常活动无关的政府补助，计入营业外收支。

已确认的政府补助需要退回时，存在相关递延收益余额的，冲减相关递延收益账面余额，超出部分计入当期损益；属于其他情况的，直接计入当期损益。

30、 递延所得税资产/递延所得税负债

（1） 当期所得税

资产负债表日，对于当期和以前期间形成的当期所得税负债（或资产），以按照税法规定计算的预期应交纳（或返还）的所得税金额计量。计算当期所得税费用所依据的应纳税所得额系根据有关税法规定对本报告期税前会计利润作相应调整后计算得出。

（2） 递延所得税资产及递延所得税负债

某些资产、负债项目的账面价值与其计税基础之间的差额，以及未作为资产和负债确认但按照税法规定可以确定其计税基础的项目的账面价值与计税基础之间的差额产生的暂时性差异，采用资产负债表债务法确认递延所得税资产及递延所得税负债。

与商誉的初始确认有关，以及与既不是企业合并、发生时也不影响会计利润和应纳税所得额（或可抵扣亏损）的交易中产生的资产或负债的初始确认有关的应纳税暂时性差异，不予确认有关的递延所得税负债（初始确认的资产和负债导致产生等额应纳税暂时性差异和可

抵扣暂时性差异的单项交易除外)。此外,对与子公司、联营企业及合营企业投资相关的应纳税暂时性差异,如果本集团能够控制暂时性差异转回的时间,而且该暂时性差异在可预见的未来很可能不会转回,也不予确认有关的递延所得税负债。除上述例外情况,本集团确认其他所有应纳税暂时性差异产生的递延所得税负债。

与既不是企业合并、发生时也不影响会计利润和应纳税所得额(或可抵扣亏损)的交易中产生的资产或负债的初始确认有关的可抵扣暂时性差异,不予确认有关的递延所得税资产(初始确认的资产和负债导致产生等额应纳税暂时性差异和可抵扣暂时性差异的单项交易除外)。此外,对与子公司、联营企业及合营企业投资相关的可抵扣暂时性差异,如果暂时性差异在可预见的未来不是很可能转回,或者未来不是很可能获得用来抵扣可抵扣暂时性差异的应纳税所得额,不予确认有关的递延所得税资产。除上述例外情况,本集团以很可能取得用来抵扣可抵扣暂时性差异的应纳税所得额为限,确认其他可抵扣暂时性差异产生的递延所得税资产。

对于能够结转以后年度的可抵扣亏损和税款抵减,以很可能获得用来抵扣可抵扣亏损和税款抵减的未来应纳税所得额为限,确认相应的递延所得税资产。

资产负债表日,对于递延所得税资产和递延所得税负债,根据税法规定,按照预期收回相关资产或清偿相关负债期间的适用税率计量。

于资产负债表日,对递延所得税资产的账面价值进行复核,如果未来很可能无法获得足够的应纳税所得额用以抵扣递延所得税资产的利益,则减记递延所得税资产的账面价值。在很可能获得足够的应纳税所得额时,减记的金额予以转回。

(3) 所得税费用

所得税费用包括当期所得税和递延所得税。

除确认为其他综合收益或直接计入股东权益的交易和事项相关的当期所得税和递延所得税计入其他综合收益或股东权益,以及企业合并产生的递延所得税调整商誉的账面价值外,其余当期所得税和递延所得税费用或收益计入当期损益。

(4) 所得税的抵销

当拥有以净额结算的法定权利,且意图以净额结算或取得资产、清偿负债同时进行时,本集团当期所得税资产及当期所得税负债以抵销后的净额列报。

当拥有以净额结算当期所得税资产及当期所得税负债的法定权利,且递延所得税资产及递延所得税负债是与同一税收征管部门对同一纳税主体征收的所得税相关或者是对不同的纳税主体相关,但在未来每一具有重要性的递延所得税资产及负债转回的期间内,涉及的纳

税主体意图以净额结算当期所得税资产和负债或是同时取得资产、清偿负债时，本集团递延所得税资产及递延所得税负债以抵销后的净额列报。

31、 租赁

租赁是指本集团让渡或取得了在一定期间内控制一项或多项已识别资产使用的权利以换取或支付对价的合同。在一项合同开始日，本集团评估合同是否为租赁或包含租赁。

(1) 本集团作为承租人

本集团租赁资产的类别主要为房屋建筑物、运输工具。

① 初始计量

在租赁期开始日，本集团将可在租赁期内使用租赁资产的权利确认为使用权资产，将尚未支付的租赁付款额的现值确认为租赁负债，短期租赁和低价值资产租赁除外。在计算租赁付款额的现值时，本集团采用租赁内含利率作为折现率；无法确定租赁内含利率的，采用承租人增量借款利率作为折现率。

② 后续计量

本集团参照《企业会计准则第4号——固定资产》有关折旧规定对使用权资产计提折旧（详见本附注四、16“固定资产”），能够合理确定租赁期届满时取得租赁资产所有权的，本集团在租赁资产剩余使用寿命内计提折旧。无法合理确定租赁期届满时能够取得租赁资产所有权的，本集团在租赁期与租赁资产剩余使用寿命两者孰短的期间内计提折旧。

对于租赁负债，本集团按照固定的周期性利率计算其在租赁期内各期间的利息费用，计入当期损益或计入相关资产成本。未纳入租赁负债计量的可变租赁付款额在实际发生时计入当期损益或相关资产成本。

租赁期开始日后，当实质固定付款额发生变动、担保余值预计的应付金额发生变化、用于确定租赁付款额的指数或比率发生变动、购买选择权、续租选择权或终止选择权的评估结果或实际行权情况发生变化时，本集团按照变动后的租赁付款额的现值重新计量租赁负债，并相应调整使用权资产的账面价值。使用权资产账面价值已调减至零，但租赁负债仍需进一步调减的，本集团将剩余金额计入当期损益。

③ 短期租赁和低价值资产租赁

对于短期租赁（在租赁开始日租赁期不超过12个月的租赁）和低价值资产租赁，本集团采取简化处理方法，不确认使用权资产和租赁负债，而在租赁期内各个期间按照直线法或其他系统合理的方法将租赁付款额计入相关资产成本或当期损益。

(2) 本集团作为出租人

本集团在租赁开始日，基于交易的实质，将租赁分为融资租赁和经营租赁。融资租赁是指实质上转移了与租赁资产所有权有关的几乎全部风险和报酬的租赁。经营租赁是指除融资租赁以外的其他租赁。

① 经营租赁

本集团采用直线法将经营租赁的租赁收款额确认为租赁期内各期间的租金收入。与经营租赁有关的未计入租赁收款额的可变租赁付款额，于实际发生时计入当期损益。

② 融资租赁

于租赁期开始日，本集团确认应收融资租赁款，并终止确认融资租赁资产。应收融资租赁款以租赁投资净额(未担保余值和租赁期开始日尚未收到的租赁收款额按照租赁内含利率折现的现值之和)进行初始计量，并按照固定的周期性利率计算确认租赁期内的利息收入。本集团取得的未纳入租赁投资净额计量的可变租赁付款额在实际发生时计入当期损益。

32、 重要会计政策、会计估计的变更

(1) 会计政策变更

本集团在报告期内无会计政策变更事项。

(2) 会计估计变更

本集团在报告期内无会计估计变更事项。

33、 重大会计判断和估计

本集团在运用会计政策过程中，由于经营活动内在的不确定性，需要对无法准确计量的报表项目的账面价值进行判断、估计和假设。这些判断、估计和假设是基于本集团管理层过去的历史经验，并在考虑其他相关因素的基础上做出的。这些判断、估计和假设会影响收入、费用、资产和负债的报告金额以及资产负债表日或有负债的披露。然而，这些估计的不确定性所导致的实际结果可能与本集团管理层当前的估计存在差异，进而造成对未来受影响的资产或负债的账面金额进行重大调整。

本集团对前述判断、估计和假设在持续经营的基础上进行定期复核，会计估计的变更仅影响变更当期的，其影响数在变更当期予以确认；既影响变更当期又影响未来期间的，其影响数在变更当期和未来期间予以确认。

于资产负债表日，本集团需对财务报表项目金额进行判断、估计和假设的重要领域如下：

（1） 收入确认

如本附注四、27、“收入”所述，本集团在收入确认方面涉及到如下重大的会计判断和估计：识别客户合同；估计因向客户转让商品而有权取得的对价的可收回性；识别合同中的履约义务；估计合同中存在的可变对价以及在相关不确定性消除时累计已确认收入极可能不会发生重大转回的金额；合同中是否存在重大融资成分；估计合同中单项履约义务的单独售价；确定履约义务是在某一时段内履行还是在某一时点履行；履约进度的确定，等等。本集团主要依靠过去的经验和工作作出判断，这些重大判断和估计变更都可能对变更当期或以后期间的营业收入、营业成本，以及期间损益产生影响，且可能构成重大影响。

（2） 租赁

①租赁的识别

本集团在识别一项合同是否为租赁或包含租赁时，需要评估是否存在一项已识别资产，且客户控制了该资产在一定期间内的使用权。在评估时，需要考虑资产的性质、实质性替换权、以及客户是否有权获得因在该期间使用该资产所产生的几乎全部经济利益，并能够主导该资产的使用。

②租赁的分类

本集团作为出租人时，将租赁分类为经营租赁和融资租赁。在进行分类时，管理层需要对是否已将与租出资产所有权有关的全部风险和报酬实质上转移给承租人作出分析和判断。

③租赁负债

本集团作为承租人时，租赁负债按照租赁期开始日尚未支付的租赁付款额的现值进行初始计量。在计量租赁付款额的现值时，本集团对使用的折现率以及存在续租选择权或终止选择权的租赁合同的租赁期进行估计。在评估租赁期时，本集团综合考虑与本集团行使选择权带来经济利益的所有相关事实和情况，包括自租赁期开始日至选择权行使日之间的事实和情况的预期变化等。不同的判断及估计可能会影响租赁负债和使用权资产的确认，并将影响后续期间的损益。

（3） 金融资产减值

本集团采用预期信用损失模型对金融工具的减值进行评估，应用预期信用损失模型需要做出重大判断和估计，需考虑所有合理且有依据的信息，包括前瞻性信息。在做出该等判断和估计时，本集团根据历史数据结合经济政策、宏观经济指标、行业风险、外部市场环境、技术环境、客户情况的变化等因素推断债务人信用风险的预期变动。

（4） 存货跌价准备

本集团根据存货会计政策，按照成本与可变现净值孰低计量，对成本高于可变现净值及陈旧和滞销的存货，计提存货跌价准备。存货减值至可变现净值是基于评估存货的可售性及其可变现净值。鉴定存货减值要求管理层在取得确凿证据，并且考虑持有存货的目的、资产负债表日后事项的影响等因素的基础上作出判断和估计。实际的结果与原先估计的差异将在估计被改变的期间影响存货的账面价值及存货跌价准备的计提或转回。

（5） 金融工具公允价值

对不存在活跃交易市场的金融工具，本集团通过各种估值方法确定其公允价值。这些估值方法包括贴现现金流模型分析等。估值时本集团需对未来现金流量、信用风险、市场波动率和相关性等方面进行估计，并选择适当的折现率。这些相关假设具有不确定性，其变化会对金融工具的公允价值产生影响。权益工具投资或合同有公开报价的，本集团不将成本作为其公允价值的最佳估计。

（6） 长期资产减值准备

本集团于资产负债表日对除金融资产之外的非流动资产判断是否存在可能发生减值的迹象。对使用寿命不确定的无形资产，除每年进行的减值测试外，当其存在减值迹象时，也进行减值测试。其他除金融资产之外的非流动资产，当存在迹象表明其账面金额不可收回时，进行减值测试。

当资产或资产组的账面价值高于可收回金额，即公允价值减去处置费用后的净额和预计未来现金流量的现值中的较高者，表明发生了减值。

公允价值减去处置费用后的净额，参考公平交易中类似资产的销售协议价格或可观察到的市场价格，减去可直接归属于该资产处置的增量成本确定。

在预计未来现金流量现值时，需要对该资产（或资产组）的产量、售价、相关经营成本以及计算现值时使用的折现率等作出重大判断。本集团在估计可收回金额时会采用所有能够获得的相关资料，包括根据合理和可支持的假设所作出有关产量、售价和相关经营成本的预测。

本集团至少每年测试商誉是否发生减值。这要求对分配了商誉的资产组或者资产组组合的未来现金流量的现值进行预计。对未来现金流量的现值进行预计时，本集团需要预计未来资产组或者资产组组合产生的现金流量，同时选择恰当的折现率确定未来现金流量的现值。

（7） 折旧和摊销

本集团对投资性房地产、固定资产和无形资产在考虑其残值后，在使用寿命内按直线法计提折旧和摊销。本集团定期复核使用寿命，以决定将计入每个报告期的折旧和摊销费用数

额。使用寿命是本集团根据对同类资产的以往经验并结合预期的技术更新而确定的。如果以前的估计发生重大变化，则会在未来期间对折旧和摊销费用进行调整。

(8) 递延所得税资产

在很有可能有足够的应纳税利润来抵扣亏损的限度内，本集团就所有未利用的税务亏损确认递延所得税资产。这需要本集团管理层运用大量的判断来估计未来应纳税利润发生的时间和金额，结合纳税筹划策略，以决定应确认的递延所得税资产的金额。

(9) 所得税

本集团在正常的经营活动中，有部分交易其最终的税务处理和计算存在一定的不确定性。部分项目是否能够在税前列支需要税收主管机关的审批。如果这些税务事项的最终认定结果同最初估计的金额存在差异，则该差异将对其最终认定期间的当期所得税和递延所得税产生影响。

五、 税项

1、 主要税种及税率

税种	具体税率情况
增值税	应税收入按 9%、13%的税率计算销项税，并按扣除当期允许抵扣的进项税额后的差额计缴增值税。
城市维护建设税	按实际缴纳的流转税的 5%计缴。
教育费附加	按实际缴纳的流转税的 3%计缴。
地方教育附加	按实际缴纳的流转税的 2%计缴。
企业所得税	本公司及子公司浙江凯澳新材料有限公司企业所得税按应纳税所得额的 15%计缴，其他子公司按小微企业规定享受税收优惠计缴企业所得税。

2、 税收优惠及批文

(1) 根据《关于出口货物劳务增值税和消费税政策的通知》的规定，公司及子公司浙江凯澳新材料有限公司的增值税适用免、抵、退税管理办法。

(2) 本公司于2023年12月8日通过国家高新技术企业资格重新认定，高新证书编号GR202333011615，有效期三年，2025年享受15%的企业所得税优惠税率；本公司之子公司浙江凯澳新材料有限公司于2025年12月19日通过国家高新技术企业资格重新认定，国家高新

技术企业证书编号GR202533007643，有效期三年，2025年享受15%的企业所得税优惠税率。

(3) 根据《财政部 税务总局关于先进制造业企业增值税加计抵减政策的公告》（财政部 税务总局公告2023年第43号）的规定，自2023年1月1日至2027年12月31日，允许先进制造业企业按照当期可抵扣进项税额加计5%抵减应纳税增值税税额，本公司及子公司浙江凯澳新材料有限公司享受该项税收优惠政策。

(4) 根据《财政部 税务总局关于小微企业和个体工商户所得税优惠政策的公告》（财政部 税务总局公告2023年第6号）的规定，对小型微利企业年应纳税所得额不超过100万元的部分，减按25%计入应纳税所得额，按20%的税率缴纳企业所得税。本公司之子公司海宁星华经编有限公司和浙江丹氟斯膜材科技有限公司享受该项税收优惠政策。

(5) 根据《关于进一步完善研发费用税前加计扣除政策的公告》（财政部 税务总局公告2023年第7号）的规定，企业开展研发活动中实际发生的研发费用，未形成无形资产计入当期损益的，在按规定据实扣除的基础上，自2023年1月1日起，再按照实际发生额的100%在税前加计扣除；形成无形资产的，自2023年1月1日起，按照无形资产成本的200%在税前摊销。本公司及子公司浙江凯澳新材料有限公司享受该项税收优惠政策。

六、 合并财务报表项目注释

以下注释项目（含公司财务报表主要项目注释）除非特别指出，“年初”指 2025 年 1 月 1 日，“年末”指 2025 年 12 月 31 日，“上年年末”指 2024 年 12 月 31 日，“本年”指 2025 年度，“上年”指 2024 年度。

1、 货币资金

项 目	年末余额	年初余额
库存现金	23,786.17	22,568.84
银行存款	50,462,949.80	37,306,193.37
其他货币资金	4,047,078.90	1,455,160.94
合 计	54,533,814.87	38,783,923.15
其中：存放在境外的款项总额		

注1：于2025年12月31日，本集团的所有权受到限制的货币资金为4,047,078.90元（上年末为1,455,160.94元），主要系银行承兑汇票保证金。

注 2：本集团无存放在境外的款项。

2、 应收票据

(1) 应收票据分类列示

项 目	年末余额	年初余额
银行承兑汇票	23,885,300.06	36,967,400.82
商业承兑汇票		
小 计	23,885,300.06	36,967,400.82
减：坏账准备		
合 计	23,885,300.06	36,967,400.82

(2) 年末无已质押的应收票据。

(3) 年末已背书或贴现且在资产负债表日尚未到期的应收票据

项 目	年末终止确认金额	年末未终止确认金额
银行承兑汇票		21,535,950.50
商业承兑汇票		
合 计		21,535,950.50

(4) 本年无实际核销的应收票据。

3、应收账款

(1) 按账龄披露

账 龄	年末余额	年初余额
1年以内	51,381,338.25	45,800,061.96
1至2年	1,626,132.56	1,663,002.63
2至3年	1,256,809.71	170,156.58
3至4年	78,864.73	667,314.12
4至5年	459,914.33	259,790.84
5年以上	1,400,738.47	1,170,103.14
小 计	56,203,798.05	49,730,429.27
减：坏账准备	5,898,159.63	5,011,019.83
合 计	50,305,638.42	44,719,409.44

(2) 按坏账计提方法分类列示

类 别	年末余额		
	账面余额	坏账准备	账面价值

	金额	比例 (%)	金额	计提比例 (%)	
按单项计提坏账准备	736,567.56	1.31	736,567.56	100.00	
按组合计提坏账准备	55,467,230.49	98.69	5,161,592.07	9.31	50,305,638.42
其中:					
组合 2-账龄组合	55,467,230.49	98.69	5,161,592.07	9.31	50,305,638.42
合计	56,203,798.05	——	5,898,159.63	——	50,305,638.42

(续)

类别	年初余额				账面价值
	账面余额		坏账准备		
	金额	比例 (%)	金额	计提比例 (%)	
按单项计提坏账准备	765,239.61	1.54	765,239.61	100.00	
按组合计提坏账准备	48,965,189.66	98.46	4,245,780.22	8.67	44,719,409.44
其中:					
组合 2-账龄组合	48,965,189.66	98.46	4,245,780.22	8.67	44,719,409.44
合计	49,730,429.27	——	5,011,019.83	——	44,719,409.44

① 年末单项计提坏账准备的应收账款

应收账款 (按单位)	年末余额			
	账面余额	坏账准备	计提比例 (%)	计提理由
KWON'S TRADING CORPORATION	736,567.56	736,567.56	100.00	预计无法收回
合计	736,567.56	736,567.56	——	——

②组合中, 按组合 2-账龄组合计提坏账准备的应收账款

项目	年末余额		
	账面余额	坏账准备	计提比例 (%)
1 年以内 (含 1 年)	51,381,338.25	1,392,434.27	2.71
1 至 2 年 (含 2 年)	1,626,132.56	1,423,516.44	87.54
2 至 3 年 (含 3 年)	1,256,809.71	1,142,691.39	90.92

3至4年(含4年)	78,864.73	78,864.73	100.00
4至5年(含5年)	459,914.33	459,914.33	100.00
5年以上	664,170.91	664,170.91	100.00
合计	55,467,230.49	5,161,592.07	9.31

(3) 坏账准备的情况

类别	年初余额	本年变动金额				年末余额
		计提	收回或转回	转销或核销	其他变动	
坏账准备	5,011,019.83	887,139.80				5,898,159.63
合计	5,011,019.83	887,139.80				5,898,159.63

(4) 本年无实际核销的应收账款。

(5) 按欠款方归集的年末余额前五名的应收账款情况

本集团按欠款方归集的年末余额前五名应收账款的汇总金额为 23,946,021.45 元，占应收账款年末余额合计数的比例为 42.61%，相应计提的坏账准备年末余额汇总金额为 648,937.18 元。

4、应收款项融资

(1) 应收款项融资分类列示

项目	年末余额	年初余额
应收票据	6,574,221.37	8,723,377.72
应收账款		
合计	6,574,221.37	8,723,377.72

(2) 年末无已质押的应收款项融资。

(3) 年末已背书或贴现且在资产负债表日尚未到期的应收款项融资。

项目	年末终止确认金额	年末未终止确认金额
应收票据	28,150,193.71	
应收账款		
合计	28,150,193.71	

(4) 本年无实际核销的应收款项融资。

(5) 应收款项融资本年增减变动及公允价值变动情况

项 目	年初余额		本年变动		年末余额	
	成本	公允价值 变动	成本	公允价值 变动	成本	公允价值 变动
应收票据	8,723,377.72		-2,149,156.35		6,574,221.37	
应收账款						
合 计	8,723,377.72		-2,149,156.35		6,574,221.37	

5、预付款项

(1) 预付款项按账龄列示

账 龄	年末余额		年初余额	
	金额	比例 (%)	金额	比例 (%)
1年以内	2,245,075.90	96.28	4,169,526.36	99.63
1至2年	81,586.91	3.50	12,993.03	0.31
2至3年	2,473.44	0.11		
3年以上	2,453.45	0.11	2,453.45	0.06
合 计	2,331,589.70	—	4,184,972.84	—

(2) 按预付对象归集年末余额前五名的预付款情况

本集团按预付对象归集年末余额前五名预付账款汇总金额为 1,296,720.54 元，占预付账款年末余额合计数的比例为 55.62%。

6、其他应收款

项 目	年末余额	年初余额
应收利息		
应收股利		
其他应收款	795,609.03	662,536.74
合 计	795,609.03	662,536.74

(1) 其他应收款

① 按账龄披露

账 龄	年末余额	年初余额
1 年以内	395,374.46	656,134.88
1 至 2 年	518,906.99	50,045.00
2 至 3 年	45.00	5,000.00
3 至 4 年	5,000.00	13,400.00
4 至 5 年	13,400.00	
5 年以上	30.00	30.00
小 计	932,756.45	724,609.88
减：坏账准备	137,147.42	62,073.14
合 计	795,609.03	662,536.74

② 按款项性质分类情况

款项性质	年末账面余额	年初账面余额
保证金	151,200.00	
押金	23,630.00	68,430.00
代收代付款项	365,339.95	263,593.38
往来款	392,586.50	392,586.50
小 计	932,756.45	724,609.88
减：坏账准备	137,147.42	62,073.14
合 计	795,609.03	662,536.74

③ 坏账准备计提情况

坏账准备	第一阶段	第二阶段	第三阶段	合计
	未来 12 个月预期信用损失	整个存续期预期信用损失（未发生信用减值）	整个存续期预期信用损失（已发生信用减值）	
2025 年 1 月 1 日余额	62,073.14			62,073.14
2025 年 1 月 1 日余额在本年：				
——转入第二阶段				
——转入第三阶段				
——转回第二阶段				
——转回第一阶段				

本年计提	75,074.28			75,074.28
本年转回				
本年转销				
本年核销				
其他变动				
2025年12月31日余额	137,147.42			137,147.42

④ 坏账准备的情况

类别	年初余额	本年变动金额				年末余额
		计提	收回或转回	转销或核销	其他变动	
坏账准备	62,073.14	75,074.28				137,147.42
合计	62,073.14	75,074.28				137,147.42

⑤ 本年无实际核销的其他应收款。

⑥ 按欠款方归集的年末余额前五名的其他应收款情况

单位名称	年末余额	占其他应收款年末余额合计数的比例(%)	款项性质	账龄	坏账准备年末余额
深圳市烨兴智能空间技术有限公司	392,586.50	42.09	往来款	1-2年	74,198.85
浙江翰隆新材料股份有限公司	207,927.64	22.29	代收代付款项	1年以内	10,833.02
浙江中朝建设有限公司	157,357.24	16.87	代收代付款项	0-2年	25,491.59
万华化学集团物资有限公司	151,200.00	16.21	保证金	1年以内	7,877.52
陈晓良	8,000.00	0.86	押金	4-5年	8,000.00
合计	917,071.38	98.32	—	—	126,400.98

7、存货

(1) 存货分类

项目	年末余额		
	账面余额	存货跌价准备	账面价值

原材料	39,082,731.04	1,289,667.01	37,793,064.03
在产品	3,863,290.66		3,863,290.66
库存商品	27,611,733.01	5,102,724.85	22,509,008.16
包装物	163,410.24		163,410.24
委托加工物资	192,755.93		192,755.93
发出商品	1,249,986.07	87,191.50	1,162,794.57
低值易耗品	154,211.63		154,211.63
合 计	72,318,118.58	6,479,583.36	65,838,535.22

(续)

项 目	年初余额		
	账面余额	存货跌价准备	账面价值
原材料	21,836,560.57	946,441.70	20,890,118.87
在产品	3,015,698.67		3,015,698.67
库存商品	20,017,395.58	2,777,931.63	17,239,463.95
包装物	215,732.90		215,732.90
委托加工物资	202,629.91		202,629.91
发出商品	432,883.92		432,883.92
低值易耗品	430,922.54		430,922.54
合 计	46,151,824.09	3,724,373.33	42,427,450.76

(2) 存货跌价准备

项 目	年初余额	本年增加金额		本年减少金额		年末余额
		计提	其他	转回或转销	其他	
原材料	946,441.70	638,789.36		295,564.05		1,289,667.01
库存商品	2,777,931.63	2,922,041.62		597,248.40		5,102,724.85
发出商品		87,191.50				87,191.50
合 计	3,724,373.33	3,648,022.48		892,812.45		6,479,583.36

8、其他流动资产

项 目	年末余额	年初余额
待抵扣进项税额	2,693,701.89	329,935.79

待认证进项税额	18,179.20	42.42
应收退货成本	600,176.31	287,288.19
上市发行费用		7,672,641.52
预缴企业所得税	89,063.48	
合 计	3,401,120.88	8,289,907.92

9、投资性房地产

(1) 投资性房地产情况

项目	房屋、建筑物	土地使用权	合计
一、账面原值			
1、年初余额	8,497,557.60	3,708,000.00	12,205,557.60
2、本年增加金额			
3、本年减少金额			
4、年末余额	8,497,557.60	3,708,000.00	12,205,557.60
二、累计折旧和累计摊销			
1、年初余额	5,316,060.94	951,720.00	6,267,780.94
2、本年增加金额	355,929.89	74,160.00	430,089.89
(1) 计提或摊销	355,929.89	74,160.00	430,089.89
3、本年减少金额			
4、年末余额	5,671,990.83	1,025,880.00	6,697,870.83
三、减值准备			
1、年初余额			
2、本年增加金额			
3、本年减少金额			
4、年末余额			
四、账面价值			
1、年末账面价值	2,825,566.77	2,682,120.00	5,507,686.77
2、年初账面价值	3,181,496.66	2,756,280.00	5,937,776.66

(2) 本集团无未办妥产权证书的投资性房地产。

(3) 本集团所有权或使用权受限制的投资性房地产情况详见附注六、17“所有权或使用权受限制的资产”。

10、 固定资产

项目	年末余额	年初余额
固定资产	215,793,085.80	116,478,796.22
固定资产清理		
合计	215,793,085.80	116,478,796.22

(1) 固定资产

① 固定资产情况

项目	房屋及建筑物	机器设备	运输设备	办公设备及其他	合计
一、账面原值					
1、年初余额	62,120,199.73	128,361,001.33	2,630,896.15	3,074,866.76	196,186,963.97
2、本年增加金额	60,923,825.06	52,277,571.34	1,510,296.99	477,876.11	115,189,569.50
(1) 购置		2,536,716.91	1,510,296.99		4,047,013.90
(2) 在建工程转入	60,923,825.06	49,740,854.43		477,876.11	111,142,555.60
3、本年减少金额		418,022.46		70,725.65	488,748.11
(1) 处置或报废		418,022.46		70,725.65	488,748.11
4、年末余额	123,044,024.79	180,220,550.21	4,141,193.14	3,482,017.22	310,887,785.36
二、累计折旧					
1、年初余额	12,699,350.24	64,049,404.79	1,245,222.02	1,714,190.70	79,708,167.75
2、本年增加金额	3,563,190.79	11,142,438.06	648,518.73	452,916.37	15,807,063.95
(1) 计提	3,563,190.79	11,142,438.06	648,518.73	452,916.37	15,807,063.95
3、本年减少金额		353,342.77		67,189.37	420,532.14
(1) 处置或报废		353,342.77		67,189.37	420,532.14
4、年末余额	16,262,541.03	74,838,500.08	1,893,740.75	2,099,917.70	95,094,699.56
三、减值准备					
1、年初余额					
2、本年增加金额					

3、本年减少金额					
4、年末余额					
四、账面价值					
1、年末账面价值	106,781,483.76	105,382,050.13	2,247,452.39	1,382,099.52	215,793,085.80
2、年初账面价值	49,420,849.49	64,311,596.54	1,385,674.13	1,360,676.06	116,478,796.22

② 本集团报告期末不存在暂时闲置的固定资产情况。

③ 未办妥产权证书的固定资产情况。

项 目	账面价值	未办妥产权证书的原因
二期厂房	54,051,498.97	于2025年12月验收，相关产权证书正在办理中

④本集团报告期末固定资产不存在减值迹象。

⑤本集团所有权或使用权受限制的固定资产情况详见附注六、17“所有权或使用权受限制的资产”。

11、 在建工程

项 目	年末余额	年初余额
在建工程	6,603,606.97	35,867,370.17
工程物资		
合 计	6,603,606.97	35,867,370.17

(1) 在建工程

① 在建工程情况

项 目	年末余额			年初余额		
	账面余额	减值准备	账面价值	账面余额	减值准备	账面价值
二期厂房-土建及主体工程				32,769,048.95		32,769,048.95
二期厂房-待安装设备	6,603,606.97		6,603,606.97	3,098,321.22		3,098,321.22
合 计	6,603,606.97		6,603,606.97	35,867,370.17		35,867,370.17

② 重要在建工程项目本年变动情况

项目名称	预算数	年初余额	本年增加金额	本年转入固定 资产金额	本年其 他减少 金额	年末余额	工程累计 投入占预 算比例	工程进 度	利息资本化 累计金额	其中：本年 利息资本 化金额	本年利 息资本 化率	资金 来源
二期厂房-土 建及主体工 程	136,826,800.00	32,769,048.95	24,218,229.84	56,987,278.79			84.80%	84.80%	1,191,018.14	754,530.18	0.94%	自筹
二期厂房-待 安装设备		3,098,321.22	55,948,349.85	52,443,064.10		6,603,606.97						
合 计	—	35,867,370.17	80,166,579.69	109,430,342.89		6,603,606.97	—	—	1,191,018.14	754,530.18	—	—

③本集团报告期末在建工程无减值迹象。

12、 使用权资产

(1) 使用权资产情况

项 目	运输设备	合 计
一、账面原值		
1、年初余额	510,242.79	510,242.79
2、本年增加金额		
3、本年减少金额		
4、年末余额	510,242.79	510,242.79
二、累计折旧		
1、年初余额	391,186.30	391,186.30
2、本年增加金额	102,048.60	102,048.60
(1) 计提	102,048.60	102,048.60
3、本年减少金额		
4、年末余额	493,234.90	493,234.90
三、减值准备		
1、年初余额		
2、本年增加金额		
3、本年减少金额		
4、年末余额		
四、账面价值		
1、年末账面价值	17,007.89	17,007.89
2、年初账面价值	119,056.49	119,056.49

(2) 本集团报告期末使用权资产无减值迹象。

13、 无形资产

(1) 无形资产情况

项目	土地使用权	知识产权	合计
----	-------	------	----

		专利权	管理软件	小计	
一、账面原值					
1、年初余额	24,527,690.00	400,000.00	395,895.75	795,895.75	25,323,585.75
2、本年增加金额					
3、本年减少金额					
4、年末余额	24,527,690.00	400,000.00	395,895.75	795,895.75	25,323,585.75
二、累计摊销					
1、年初余额	2,359,728.58	83,248.86	135,664.59	218,913.45	2,578,642.03
2、本年增加金额	576,085.32	24,365.52	37,623.72	61,989.24	638,074.56
(1) 计提	576,085.32	24,365.52	37,623.72	61,989.24	638,074.56
3、本年减少金额					
4、年末余额	2,935,813.90	107,614.38	173,288.31	280,902.69	3,216,716.59
三、减值准备					
1、年初余额					
2、本年增加金额					
3、本年减少金额					
4、年末余额					
四、账面价值					
1、年末账面价值	21,591,876.10	292,385.62	222,607.44	514,993.06	22,106,869.16
2、年初账面价值	22,167,961.42	316,751.14	260,231.16	576,982.30	22,744,943.72

(2) 本集团报告期末无未办妥产权证书的土地使用权。

(3) 所有权或使用权受限制的无形资产情况详见附注六、17“所有权或使用权受限制的资产”。

14、 长期待摊费用

项 目	年初余额	本年增加金额	本年摊销金额	其他减少金额	年末余额
平台服务费	49,673.12	244,118.57	56,747.02		237,044.67
装修费	40,841.46	312,621.36	89,752.03		263,710.79
合 计	90,514.58	556,739.93	146,499.05		500,755.46

15、 递延所得税资产/递延所得税负债

(1) 未经抵销的递延所得税资产明细

项 目	年末余额		年初余额	
	可抵扣暂时性差异	递延所得税资产	可抵扣暂时性差异	递延所得税资产
信用减值/资产减值准备	12,297,063.70	1,844,559.55	8,623,214.60	1,293,482.19
递延收益	6,820,466.07	1,023,069.91	4,477,642.65	671,646.40
内部交易未实现利润	3,908,338.63	586,250.79	3,433,036.87	514,955.53
租赁负债	18,942.09	2,841.31	129,630.11	19,444.52
预估销售退货所涉毛利	143,473.36	21,521.00	108,344.65	16,251.69
合 计	23,188,283.85	3,478,242.56	16,771,868.88	2,515,780.33

(2) 未经抵销的递延所得税负债明细

项 目	年末余额		年初余额	
	应纳税暂时性差异	递延所得税负债	应纳税暂时性差异	递延所得税负债
使用权资产	17,007.89	2,551.18	119,056.49	17,858.48
合 计	17,007.89	2,551.18	119,056.49	17,858.48

(3) 未确认递延所得税资产明细

项 目	年末余额	年初余额
可抵扣暂时性差异	239,469.54	184,326.21
可抵扣亏损	5,451,873.58	5,634,741.78
合 计	5,691,343.12	5,819,067.99

(4) 未确认递延所得税资产的可抵扣亏损将于以下年度到期

年 份	年末余额	年初余额	备注
2025 年		971,351.72	

2026年	1,149,926.33	1,149,926.33
2027年	919,699.44	919,699.44
2028年	1,422,142.72	1,422,142.72
2029年	1,171,621.57	1,171,621.57
2030年	788,483.52	
合计	5,451,873.58	5,634,741.78

16、其他非流动资产

项目	年末余额			年初余额		
	账面余额	减值准备	账面价值	账面余额	减值准备	账面价值
预付设备、工程款	1,546,902.64		1,546,902.64	19,038,327.28		19,038,327.28
合计	1,546,902.64		1,546,902.64	19,038,327.28		19,038,327.28

17、所有权或使用权受限资产

项目	年末账面价值	受限原因
货币资金	4,047,078.90	银行承兑汇票保证金及履约保证金
投资性房地产	5,385,207.04	银行借款抵押
固定资产	100,068,711.11	银行借款抵押、银行承兑汇票抵押
无形资产	21,591,876.10	银行借款抵押
合计	131,092,873.15	

18、短期借款

(1) 短期借款分类

项目	年末余额	年初余额
抵押借款	39,960,000.00	15,000,000.00
保证借款	16,000,000.00	15,000,000.00
信用借款	8,000,000.00	
合计	63,960,000.00	30,000,000.00

注：期末抵押借款的抵押资产类别以及金额，参见附注六、17“所有权或使用权受限制的资产”。

(2) 本集团报告期末无已逾期未偿还的短期借款。

19、 应付票据

种 类	年末余额	年初余额
商业承兑汇票		
银行承兑汇票	8,088,157.80	2,904,321.87
合 计	8,088,157.80	2,904,321.87

注：于 2025 年 12 月 31 日已到期未支付的应付票据总额为 0 元（上年末为 0 元）。

20、 应付账款

(1) 应付账款列示

项 目	年末余额	年初余额
1 年以内（含 1 年）	15,767,802.41	15,605,026.23
1 年至 2 年（含 2 年）	374,820.44	461,478.19
2 年至 3 年（含 3 年）	136,873.28	244,117.89
3 年以上	246,522.09	102,184.09
合 计	16,526,018.22	16,412,806.40

(2) 本集团报告期末无账龄超过 1 年的重要应付账款。

21、 预收款项

项 目	年末余额	年初余额
预收租赁款	280,238.59	289,220.35
合 计	280,238.59	289,220.35

22、 合同负债

(1) 合同负债情况

项 目	年末余额	年初余额
预收货款	2,927,526.02	1,763,844.51
合 计	2,927,526.02	1,763,844.51

(2) 本集团报告期末无账龄超过 1 年的重要合同负债。

23、 应付职工薪酬

(1) 应付职工薪酬列示

项目	年初余额	本年增加	本年减少	年末余额
一、短期薪酬	4,637,443.85	35,641,237.75	34,767,771.37	5,510,910.23
二、离职后福利-设定提存计划	161,443.32	2,423,927.22	2,381,768.78	203,601.76
三、辞退福利		9,400.00	9,400.00	
合 计	4,798,887.17	38,074,564.97	37,158,940.15	5,714,511.99

(2) 短期薪酬列示

项目	年初余额	本年增加	本年减少	年末余额
1、工资、奖金、津贴和补贴	4,447,132.38	30,173,860.63	29,469,328.82	5,151,664.19
2、职工福利费		2,158,842.31	2,158,842.31	
3、社会保险费	112,821.47	1,551,839.31	1,536,504.82	128,155.96
其中：医疗保险费	93,755.25	1,293,288.12	1,275,987.87	111,055.50
工伤保险费	19,066.22	258,551.19	260,516.95	17,100.46
4、住房公积金	77,490.00	1,034,929.00	1,025,143.00	87,276.00
5、工会经费和职工教育经费		721,766.50	577,952.42	143,814.08
合 计	4,637,443.85	35,641,237.75	34,767,771.37	5,510,910.23

(3) 设定提存计划列示

项 目	年初余额	本年增加	本年减少	年末余额
1、基本养老保险	156,258.75	2,347,494.72	2,306,321.47	197,432.00
2、失业保险费	5,184.57	76,432.50	75,447.31	6,169.76
合 计	161,443.32	2,423,927.22	2,381,768.78	203,601.76

注：本集团按规定参加由政府机构设立的养老保险、失业保险计划，根据该等计划，本

集团分别按员工基本工资的 16.00%、0.50%每月向该等计划缴存费用。除上述每月缴存费用外,本集团不再承担进一步支付义务,相应的支出于发生时计入当期损益或相关资产的成本。

24、 应交税费

项 目	年末余额	年初余额
增值税	45,091.80	436,049.61
企业所得税	164,260.08	1,788,312.81
个人所得税	74,683.44	53,980.05
城市维护建设税	4,570.58	28,457.50
教育费附加	2,742.35	17,074.50
地方教育附加	1,828.23	11,383.00
房产税	674,869.51	672,989.23
土地使用税	332,847.00	315,872.00
印花税	35,466.61	37,162.79
其他	807.52	
合 计	1,337,167.12	3,361,281.49

25、 其他应付款

项 目	年末余额	年初余额
应付利息		
应付股利		
其他应付款	167,742.41	175,731.95
合 计	167,742.41	175,731.95

(1) 其他应付款

①按款项性质列示

项 目	年末余额	年初余额
待付款项	167,742.41	175,731.95
合 计	167,742.41	175,731.95

②本集团无账龄超过 1 年或逾期的重要其他应付款。

26、 一年内到期的非流动负债

项 目	年末余额	年初余额
1年内到期的长期借款（附注六、28）	9,098,661.79	20,267,891.05
1年内到期的租赁负债（附注六、29）	18,942.09	110,688.02
合 计	9,117,603.88	20,378,579.07

27、 其他流动负债

项 目	年末余额	年初余额
待转销项税额	495,755.49	181,292.09
应付退货款	763,122.04	405,707.35
已背书未终止确认应收票据	21,535,950.50	26,062,965.63
合 计	22,794,828.03	26,649,965.07

28、 长期借款**（1）长期借款分类**

项 目	年末余额	年初余额
抵押借款	75,466,711.63	54,793,057.14
减：一年内到期的长期借款（附注六、26）	9,098,661.79	20,267,891.05
合 计	66,368,049.84	34,525,166.09

注：抵押借款的抵押资产类别以及金额，参见附注六、17“所有权或使用权受限制的资产”及附注十三、4“关联方交易情况”。

（2）本集团报告期末无已逾期未偿还的长期借款。

29、 租赁负债

项目	年初余额	本年增加			本年减少	年末余额
		新增租 赁	本年利 息	其他		
租赁付款额	133,350.00				114,300.00	19,050.00

未确认融资费用	3,719.89				3,611.98	107.91
减：一年内到期的租赁 负债（附注六、26）	110,688.02	——	——	——	——	18,942.09
合计	18,942.09	——	——	——	——	

注：本集团对租赁负债的流动性风险管理措施，以及年末租赁负债的到期期限分析参见本附注十一、（3）“流动性风险”。

30、 递延收益

项 目	年初余额	本年增加	本年减少	年末余额	形成原因
政府补助	4,477,642.65	2,917,346.76	574,523.34	6,820,466.07	政府奖补
合 计	4,477,642.65	2,917,346.76	574,523.34	6,820,466.07	—

31、 股本

投资者名称	年初余额	本年增加	本年减少	年末余额	持股比例%
谈栋立	11,316,700.00			11,316,700.00	33.19
宁波经济技术开发区森 源包装材料有限公司	6,000,000.00			6,000,000.00	17.60
张玉江	3,233,300.00			3,233,300.00	9.48
杨国芬	1,600,000.00			1,600,000.00	4.69
徐国勤	1,500,000.00			1,500,000.00	4.40
丁莉	1,500,000.00			1,500,000.00	4.40
唐国辉	1,500,000.00			1,500,000.00	4.40
董莉萌	1,500,000.00			1,500,000.00	4.40
徐才浪	1,500,000.00			1,500,000.00	4.40
卢霄洋	1,500,000.00			1,500,000.00	4.40
葛丹萍	1,000,000.00			1,000,000.00	2.93
刘谭英	800,000.00			800,000.00	2.35
陈朝红	600,000.00			600,000.00	1.76
叶晓铭	120,000.00			120,000.00	0.35

竺林	70,000.00			70,000.00	0.21
崔超强	60,000.00			60,000.00	0.18
陈东	50,000.00			50,000.00	0.14
侯大风	50,000.00			50,000.00	0.14
俞周兰	50,000.00			50,000.00	0.14
沈飞	150,000.00			150,000.00	0.44
合 计	34,100,000.00			34,100,000.00	100.00

32、 资本公积

项 目	年初余额	本年增加	本年减少	年末余额
股本溢价	116,331,230.38			116,331,230.38
其他资本公积	11,861.53			11,861.53
合 计	116,343,091.91			116,343,091.91

33、 盈余公积

项 目	年初余额	本年增加	本年减少	年末余额
法定盈余公积	8,443,603.66	1,447,467.72		9,891,071.38
合 计	8,443,603.66	1,447,467.72		9,891,071.38

注：根据《公司法》、公司章程的规定，本公司按净利润的 10%提取法定盈余公积。法定盈余公积累计额达到本公司注册资本 50%以上的，不再提取。

34、 未分配利润

项 目	本 年	上 年
调整前上年年末未分配利润	82,890,602.08	42,875,378.08
调整年初未分配利润合计数（调增+，调减-）		
调整后年初未分配利润	82,890,602.08	42,875,378.08
加：本年归属于母公司股东的净利润	17,337,828.00	43,834,751.96
减：提取法定盈余公积	1,447,467.72	3,819,527.96
应付普通股股利		

年末未分配利润	98,780,962.36	82,890,602.08
---------	---------------	---------------

35、 营业收入和营业成本

(1) 营业收入和营业成本情况

项 目	本年发生额		上年发生额	
	收入	成本	收入	成本
主营业务	202,537,672.38	142,904,983.43	220,768,059.68	142,356,079.34
其他业务	10,511,757.81	7,065,836.61	8,098,608.44	6,042,714.26
合 计	213,049,430.19	149,970,820.04	228,866,668.12	148,398,793.60

(2) 营业收入和营业成本的分解信息

合同分类	本年发生额	
	营业收入	营业成本
按商品类型分类:		
主营业务		
玻纤基布	136,634,768.91	96,436,542.54
涂层布	61,102,553.46	44,256,678.83
化纤基布	4,782,932.50	2,194,041.28
其他	17,417.51	17,720.78
主营业务小计	202,537,672.38	142,904,983.43
其他业务		
材料出售	4,848,059.44	3,350,954.79
租赁收入	1,990,633.15	409,530.88
加工费	3,673,065.22	3,305,350.94
其他业务小计	10,511,757.81	7,065,836.61
合 计	213,049,430.19	149,970,820.04
按经营地区分类:		
中国境内	175,599,531.36	127,582,166.67
中国境外	37,449,898.83	22,388,653.37
合 计	213,049,430.19	149,970,820.04

36、 税金及附加

项 目	本年发生额	上年发生额
城市维护建设税	114,574.53	430,460.03
教育费附加	68,719.86	258,210.33
地方教育费附加	45,813.21	172,140.22
房产税	674,869.50	672,989.24
土地使用税	332,847.00	315,872.00
车船使用税	6,000.00	5,160.16
印花税	151,126.43	133,707.45
其他	3,974.26	
合 计	1,397,924.79	1,988,539.43

注：各项税金及附加的计缴标准详见附注五、税项。

37、 销售费用

项 目	本年发生额	上年发生额
职工薪酬	2,022,432.15	1,891,481.18
折旧及摊销费	66,350.87	61,715.80
办公费	295,941.88	256,367.51
差旅费	74,285.57	128,281.82
交通费	52,874.90	49,079.97
包装费	24,481.38	22,214.97
业务宣传及广告费	481,683.90	786,410.92
业务招待费	115,488.40	136,530.55
销售佣金	181,743.21	406,258.46
合 计	3,315,282.26	3,738,341.18

38、 管理费用

项 目	本年发生额	上年发生额
职工薪酬	6,481,855.77	5,220,299.85
折旧及摊销费	2,397,934.40	2,230,120.19
业务招待费	1,364,763.66	1,584,777.02
办公费	1,549,759.27	1,590,424.53
差旅及交通费	1,108,019.89	954,088.44
资产保险费	117,968.42	119,134.66
中介服务费	7,803,943.59	1,907,092.17
残保金	100,042.29	87,746.49
租赁费		453,555.95
其他	12,600.00	
合 计	20,936,887.29	14,147,239.30

39、 研发费用

项 目	本年发生额	上年发生额
职工薪酬	6,173,074.50	5,593,535.14
折旧及摊销费	1,236,123.83	1,274,917.32
物料消耗	5,717,486.96	6,574,740.16
水电力	730,914.90	628,032.66
办公及差旅费	10,526.47	101,367.06
专家咨询费	249,490.74	203,773.56
专利申请费	16,333.96	31,267.92
委托开发费	1,000,000.00	
合 计	15,133,951.36	14,407,633.82

40、 财务费用

项 目	本年发生额	上年发生额
利息支出	1,486,145.27	1,725,333.90
减：利息收入	900,655.73	174,409.29

汇兑损益	664,002.07	-464,194.86
经营性手续费	42,226.11	34,296.00
合 计	1,291,717.72	1,121,025.75

41、 其他收益

项 目	本年发生额	上年发生额	计入本年非经常性损益的金额
政府补助	1,536,746.01	4,871,203.91	1,536,746.01
代扣个人所得税手续费返还	12,615.60	11,746.30	12,615.60
增值税减免		56,810.00	
增值税加计抵减	325,830.47	1,059,116.14	
合 计	1,875,192.08	5,998,876.35	1,549,361.61

注：计入其他收益的政府补助的具体情况，请参阅附注十、“政府补助”。

42、 信用减值损失

项 目	本年发生额	上年发生额
应收账款减值损失	-887,139.80	-382,774.17
其他应收款坏账损失	-75,074.28	9,207.44
合 计	-962,214.08	-373,566.73

上表中，损失以“-”号填列，收益以“+”号填列。

43、 资产减值损失

项 目	本年发生额	上年发生额
存货跌价损失	-3,648,022.48	-1,384,243.90
合 计	-3,648,022.48	-1,384,243.90

上表中，损失以“-”号填列，收益以“+”号填列。

44、 营业外收入

项 目	本年发生额	上年发生额	计入本年非经常性损益的金额
-----	-------	-------	---------------

保险赔款收入	58,000.00		58,000.00
其他	8,462.00		8,462.00
合 计	66,462.00		66,462.00

45、 营业外支出

项 目	本年发生额	上年发生额	计入本年非经常性损益的金额
非流动资产毁损报废损失	68,215.97	19,916.76	68,215.97
其中：固定资产	68,215.97	19,916.76	68,215.97
对外捐赠支出	48,500.00	31,000.00	48,500.00
滞纳金支出	95.45	11,782.75	95.45
合 计	116,811.42	62,699.51	116,811.42

46、 所得税费用

(1) 所得税费用表

项 目	本年发生额	上年发生额
当期所得税费用	1,857,394.36	4,916,073.84
递延所得税费用	-977,769.53	492,635.45
合 计	879,624.83	5,408,709.29

(2) 会计利润与所得税费用调整过程

项 目	本年发生额
利润总额	18,217,452.83
按法定/适用税率计算的所得税费用	2,732,617.92
子公司适用不同税率的影响	-223,170.33
调整以前期间所得税的影响	82,743.69
非应税收入的影响	
不可抵扣的成本、费用和损失的影响	136,839.22
使用前期未确认递延所得税资产的可抵扣亏损的影响	380.10
本年未确认递延所得税资产的可抵扣暂时性差异或可抵扣亏损的影响	208,789.19
税率调整导致年初递延所得税资产/负债余额的变化	

研发费加计扣除的影响	-2,051,652.46
其他	-6,922.50
所得税费用	879,624.83

47、 现金流量表项目

(1) 与经营活动有关的现金

①收到其他与经营活动有关的现金

项 目	本年发生额	上年发生额
利息收入	900,655.73	174,409.29
收到的政府补助	4,945,957.98	5,037,983.26
其他往来款变动	177,858.19	847,893.25
合 计	6,024,471.90	6,060,285.80

②支付其他与经营活动有关的现金

项 目	本年发生额	上年发生额
财务费用手续费支出	42,226.11	34,296.00
销售费用、管理费用、研发费用中支付的其他与经营活动有关的现金	8,053,865.50	9,361,129.54
其他往来款中支付的其他与经营活动有关的现金	335,994.30	395,499.87
本年支出的除资本性以外的其他营业外支出	48,595.45	42,782.75
合 计	8,480,681.36	9,833,708.16

(2) 与筹资活动有关的现金

①支付其他与筹资活动有关的现金

项 目	本年发生额	上年发生额
租赁负债支付的现金	114,300.00	114,300.00
支付的上市发行费用	658,490.57	5,518,867.93
合 计	772,790.57	5,633,167.93

48、 现金流量表补充资料

(1) 现金流量表补充资料

补充资料	本年金额	上年金额
1、将净利润调节为经营活动现金流量：		
净利润	17,337,828.00	43,834,751.96
加：资产减值准备	3,648,022.48	1,384,243.90
信用减值损失	962,214.08	373,566.73
固定资产折旧、油气资产折耗、生产性生物资产折旧	16,237,153.84	15,624,561.73
使用权资产折旧	102,048.60	102,048.60
无形资产摊销	406,212.00	444,855.75
长期待摊费用摊销	146,499.05	85,275.12
处置固定资产、无形资产和其他长期资产的损失 （收益以“-”号填列）		
固定资产报废损失（收益以“-”号填列）	68,215.97	19,916.76
公允价值变动损失（收益以“-”号填列）		
财务费用（收益以“-”号填列）	3,167,251.93	1,543,341.66
投资损失（收益以“-”号填列）		
递延所得税资产减少（增加以“-”号填列）	-962,462.23	507,942.73
递延所得税负债增加（减少以“-”号填列）	-15,307.30	-15,307.28
存货的减少（增加以“-”号填列）	-27,059,106.94	14,576,841.20
经营性应收项目的减少（增加以“-”号填列）	-11,295,185.70	-35,955,798.42
经营性应付项目的增加（减少以“-”号填列）	819,693.42	-1,166,972.89
其他	6,873,584.91	
经营活动产生的现金流量净额	10,436,662.11	41,359,267.55
2、不涉及现金收支的重大投资和筹资活动：		
债务转为资本		
一年内到期的可转换公司债券		
融资租入固定资产		
3、现金及现金等价物净变动情况：		
现金的年末余额	50,486,735.97	37,328,762.21

减：现金的年初余额	37,328,762.21	21,327,922.25
加：现金等价物的年末余额		
减：现金等价物的年初余额		
现金及现金等价物净增加额	13,157,973.76	16,000,839.96

(2) 现金及现金等价物的构成

项 目	年末余额	年初余额
一、现金	50,486,735.97	37,328,762.21
其中：库存现金	23,786.17	22,568.84
可随时用于支付的银行存款	50,462,949.80	37,306,193.37
可随时用于支付的其他货币资金		
二、现金等价物		
三、年末现金及现金等价物余额	50,486,735.97	37,328,762.21
其中：母公司或集团内子公司使用受限制的现金和现金等价物		

49、 外币货币性项目

(1) 外币货币性项目

项 目	年末外币余额	折算汇率	年末折算人民币余额
货币资金			26,206,834.42
其中：美元	3,725,316.99	7.0288	26,184,508.06
欧元	1,996.60	8.2355	16,443.00
迪拉姆	3,085.00	1.9071	5,883.36
应收账款			3,923,145.60
其中：美元	558,152.97	7.0288	3,923,145.60
应付账款			242,197.69
其中：美元	34,457.90	7.0288	242,197.69

50、 租赁

(1) 本集团作为承租人

本年未纳入租赁负债计量的可变租赁付款额为 0 元；简化处理的短期租赁费用为 76,400.00 元；简化处理的低价值资产租赁费用为 37,296.00 元；与租赁相关的现金流出总额

为 227,996.00 元。

(2) 本集团作为出租人

①经营租赁

项 目	租赁收入	其中：未计入租赁收款额的可变租赁付款额相关的收入
厂房租赁	1,990,633.15	
合 计	1,990,633.15	

七、 研发支出

1、 按费用性质列示

项 目	本年发生额	上年发生额
职工薪酬	6,173,074.50	5,593,535.14
折旧及摊销费	1,236,123.83	1,274,917.32
物料消耗	5,717,486.96	6,574,740.16
水电动力	730,914.90	628,032.66
办公及差旅费	10,526.47	101,367.06
专家咨询费	249,490.74	203,773.56
专利申请费	16,333.96	31,267.92
委托开发费	1,000,000.00	
合 计	15,133,951.36	14,407,633.82
其中：费用化研发支出	15,133,951.36	14,407,633.82
资本化研发支出		

八、 合并范围的变更

本集团报告期内未发生合并范围变更。

九、 在其他主体中的权益

1、 在子公司中的权益

(1) 本集团的构成

子公司名称	主要经 营地	注册资本	注册地	业务性质	持股比例（%）		取得方式
					直接	间接	

浙江凯澳新材料有限公司	浙江省 嘉兴市	1,000 万 人民币	浙江省 嘉兴市	玻纤制品的 生产和销售	100.00	新设
浙江丹氟斯膜材科技有 限公司	浙江省 嘉兴市	2,000 万 人民币	浙江省 嘉兴市	玻纤制品的 销售	100.00	新设
海宁星华经编有限公司	浙江省 嘉兴市	800 万人 人民币	浙江省 嘉兴市	厂房租赁	100.00	同一控制 企业合并

十、 政府补助

1、 年末按应收金额确认的政府补助

本集团年末无按应收金额确认的政府补助。

2、 涉及政府补助的负债项目

财务报表项目	年初余额	本年新增补助金额	本年计入营业外收入金额	本年转入其他收益	本年其他变动	年末余额	与资产/收益相关
递延收益	4,477,642.65	2,917,346.76		574,523.34		6,820,466.07	与资产相关
合计	4,477,642.65	2,917,346.76		574,523.34		6,820,466.07	——

其中，涉及政府补助的项目：

项目	年初余额	本年新增补助金额	本年转入其他收益	本年其他变动	年末余额
----	------	----------	----------	--------	------

与资产相关的政府补助：

年产 1300 万平方米高性能玻 璃纤维织物节能减碳技改项目	1,609,788.64		235,578.72		1,374,209.92
年产 1300 万平方米高性能玻 璃纤维织物智能化生产建设项目	1,657,337.11		242,537.16		1,414,799.95
2023 年“新兴海工程”重点科技 型企业	1,143,779.01	517,346.76	91,273.74		1,569,852.03

用于玻璃纤维浸渍的改性聚四氟乙烯分散液的制备方法及产品	66,737.89		5,133.72	61,604.17
新兴产业集群强链补链（“415X”集群新质生产力）项目		2,400,000.00		2,400,000.00
合 计	4,477,642.65	2,917,346.76	574,523.34	6,820,466.07

3、 计入本年损益的政府补助

类 型	本年发生额	上年发生额
一、与资产相关的其他收益		
年产 1300 万平方米高性能玻璃纤维织物节能减碳技改项目	235,578.72	235,578.72
年产 1300 万平方米高性能玻璃纤维织物智能化生产建设项目	242,537.16	242,537.16
2023 年“新兴海工程”重点科技型企业	91,273.74	51,513.03
用于玻璃纤维浸渍的改性聚四氟乙烯分散液的制备方法及产品	5,133.72	5,133.72
小计	574,523.34	534,762.63
二、与收益相关的其他收益		
2023 年度经济发展先进企业		80,000.00
2022 年度第二批企业研究开发费奖励		101,700.00
2022 年度省科学技术奖励		300,000.00
2023 年度企业技术中心、首台（套）首批次新材料、浙江制造精品财政奖励		300,000.00
高校毕业生社保补贴	53,358.60	142,081.38
2024 年两新组织党建工作政府补贴		3,000.00
收海宁市场监督管理局 2023 年度第一批品牌及质量标准建设专项财政奖励		180,000.00
2023 年度数字化改造荣誉类财政奖励		300,000.00
2024 年中小企业发展专项资金补助（第一批重点小巨人企业奖补）		2,850,000.00
就业见习补贴		4,340.00

稳岗补贴	55,553.47	705.01
扩岗补贴	31,000.60	74,614.89
2024年工业经济高质量发展大会企业奖励资金	190,000.00	
2023年度两化融合管理体系贯标认定财政补助	200,000.00	
高新技术企业研发补助	309,310.00	
周王庙镇推进紧急高质量发展的若干政策 2024年度奖励	30,000.00	
2024年推进经济高质量发展政府补助	90,000.00	
2025年两新组织党建工作政府补贴	3,000.00	
小计	962,222.67	4,336,441.28
合 计	1,536,746.01	4,871,203.91

4、冲减成本费用的政府补助

补助项目	类型	本年发生额	上年发生额	冲减的成本费用项目
财政贴息	与收益相关	108,397.45		财务费用-利息支出
合 计		108,397.45		

十一、与金融工具相关的风险

1、金融工具的风险

本集团的主要金融工具包括借款、应收款项、应付账款、应收款项融资等，各项金融工具的详细情况说明见本附注六相关项目。本集团从事风险管理的目标是在风险和收益之间取得适当的平衡，将风险对本集团经营业绩的负面影响降低到最低水平，使股东及其他权益投资者的利益最大化。基于该风险管理目标，本集团风险管理的基本策略是确定和分析本集团所面临的各种风险，建立适当的风险承受底线和进行风险管理，并及时可靠地对各种风险进行监督，将风险控制在限定的范围之内。

(1) 市场风险

金融工具的市场风险，是指金融工具的公允价值或未来现金流量因市场价格变动而发生波动的风险，包括汇率风险、利率风险和其他价格风险。

本集团采用敏感性分析技术分析市场风险相关变量的合理、可能变化对当期损益或股东权益可能产生的影响。由于任何风险变量很少孤立地发生变化，而变量之间存在的相关性对

某一风险变量的变化的最终影响金额将产生重大作用，因此下述内容是在假设每一变量的变化是在独立的情况下进行的。

① 汇率风险

汇率风险，是指金融工具的公允价值或未来现金流量因外汇汇率变动而发生波动的风险。本集团承受外汇风险主要与美元有关，除本集团存在较大比例的外销业务以及采购进口设备的业务外，本集团的其他主要业务活动以人民币计价结算。汇率风险对本集团的交易及境外经营的业绩均构成影响。于 2025 年 12 月 31 日，本集团的外币货币性项目余额参见本附注六、49 “外币货币性项目”。

本集团密切关注汇率变动对本集团汇率风险的影响。本集团目前并未采取任何措施规避汇率风险。

汇率风险的敏感性分析见下表，反映了在其他变量不变的假设下，以下所列外币汇率发生合理、可能的变动时，由于货币性资产和货币性负债的公允价值变化将对净利润和股东权益产生的影响。

项 目	本年		上年	
	对利润的影响	对股东权益的影响	对利润的影响	对股东权益的影响
人民币对美元汇率升值 25 个基准点	-74,663.64		-58,252.90	
人民币对美元汇率贬值 25 个基准点	74,663.64		58,252.90	

注 1：上表以正数表示增加，以负数表示减少。

注 2：上表的股东权益变动不包括留存收益。

② 利率风险

利率风险，是指金融工具的公允价值或未来现金流量因市场利率变动而发生波动的风险。本集团的利率风险产生于银行借款及应付债券等带息债务。浮动利率的金融负债使本集团面临现金流量利率风险，固定利率的金融负债使本集团面临公允价值利率风险。本集团根据当时的市场环境来决定固定利率及浮动利率合同的相对比例。于 2025 年 12 月 31 日，本集团的带息债务均为以人民币计价的固定利率借款合同，金额合计为 139,426,711.63 元（上年末为 84,793,057.14 元），本集团未面临现金流量利率风险。

(2) 信用风险

信用风险，是指金融工具的一方不能履行义务，造成另一方发生财务损失的风险。

于 2025 年 12 月 31 日，本集团的信用风险主要来自于本集团确认的金融资产。

本集团的流动资金存放在信用评级较高的银行，故流动资金的信用风险较低。本集团采用了必要的政策确保销售客户具有良好的信用记录。为降低信用风险，本集团销售部负责人组织业务人员确定信用额度、并报总经理进行信用审批，对于客户进行分级管理，对于长期、销量较大的客户给予一定的信用期，并定期对账、回访客户，保证及时回款，对于新客户、零星小额客户实施现款现货的信用政策，并执行其他监控程序以确保采取必要的措施回收过期债权。因此，本公司管理层认为本集团所承担的信用风险在可控范围。

(3) 流动性风险

流动性风险，是指企业在履行以交付现金或其他金融资产的方式结算的义务时发生资金短缺的风险。

本集团内各子公司负责监控自身的现金流量预测，集团总部在汇总各子公司现金流量预测的基础上，在集团层面持续监控短期和长期的资金需求，以确保维持充裕的现金储备；同时持续监控是否符合借款协议的规定，从主要金融机构获得提供足够备用资金的承诺，以满足短期和长期的资金需求。另外，本公司通过利用银行贷款、债务维持资金延续性与灵活性之间的平衡，以管理其流动性风险。本公司的目标是运用短期银行借款、长期借款以及债务等多种融资手段保持融资的持续性与灵活性。

本集团各项金融负债按未折现的合同现金流量所作的到期期限分析如下：

①于 2025 年 12 月 31 日，本集团流动负债主要包括短期借款、应付票据、应付账款、其他应付款、其他流动负债以及一年内到期的非流动负债均预计在 1 年内到期偿付。

②于 2025 年 12 月 31 日，本集团非流动负债按未折现的合同现金流量所作的到期期限分析如下：

项 目	1 年以内	1-2 年	3-5 年	5 年以上	合计
长期借款	9,098,661.79	16,224,366.43	46,275,362.67	3,868,320.74	75,466,711.63
租赁负债	18,942.09				18,942.09
合 计	9,117,603.88	16,224,366.43	46,275,362.67	3,868,320.74	75,485,653.72

十二、 公允价值的披露

1、 以公允价值计量的资产和负债的年末公允价值

项 目	年末公允价值			
	第一层次公 允价值计量	第二层次公 允价值计量	第三层次公 允价值计量	合计
一、持续的公允价值计量				
（一）应收款项融资				
（1）应收票据			6,574,221.37	6,574,221.37
持续以公允价值计量的资产总额			6,574,221.37	6,574,221.37

2、持续和非持续第三层次公允价值计量项目，采用的估值技术和重要参数的定性及定量信息

应收款项融资系本集团持有的银行承兑汇票，采用票面金额确认资产负债表日的公允价值。

十三、 关联方及关联交易

1、 本公司的母公司（实际控制人）情况

自然人股东谈栋立先生、张玉江先生为行动一致协议人，合计持有本公司 42.67%的股份，为本公司实际控制人。

2、 本公司的子公司情况

详见附注九、1、在子公司中的权益。

3、 其他关联方情况

其他关联方名称	其他关联方与本集团关系
浙江宇立新材料有限公司	实际控制人之一谈栋立先生姨父张建平及其女儿张宇蝶控制的公司
海宁市富大纸业有限公司	实际控制人之一谈栋立先生父亲控制的公司
何林俊	实际控制人之一谈栋立先生的夫人

4、 关联方交易情况

(1) 购销商品、提供和接受劳务的关联交易

①采购商品/接受劳务情况

关联方	关联交易内容	本年发生额	上年发生额
浙江宇立新材料有限公司	采购浆料、加工费	219,344.85	673,620.82

②出售商品/提供劳务情况

关联方	关联交易内容	本年发生额	上年发生额
浙江宇立新材料有限公司	销售无碱玻璃纤维布、涂层布以及加工费	27,824,641.83	30,851,643.02

(2) 关联担保情况

担保方	被担保方	担保金额	担保起始日	担保到期日	担保是否已经履行完毕
谈栋立、何林俊	本公司	10,000,000.00	2024/3/28	2025/3/28	是
谈栋立、海宁星华经编有限公司	浙江凯澳新材料有限公司	9,970,000.00	2024/4/29	2025/5/28	是
谈栋立、海宁星华经编有限公司	浙江凯澳新材料有限公司	3,970,000.00	2024/4/29	2025/5/28	是
本公司	浙江凯澳新材料有限公司	5,000,000.00	2024/5/13	2025/5/10	是
谈栋立、何林俊	本公司	10,917,580.20	2024/6/14	2029/6/2	否
谈栋立、何林俊	本公司	4,047,795.55	2024/6/26	2029/6/2	否
谈栋立、何林俊	本公司	4,827,660.74	2024/7/3	2029/6/2	否
本公司、张玉江、谈栋立	浙江凯澳新材料有限公司	660,860.00	2024/7/24	2025/1/24	是
本公司、张玉江、谈栋立	浙江凯澳新材料有限公司	239,901.87	2024/7/24	2025/1/24	是
谈栋立、何林俊	本公司	4,699,259.25	2024/8/22	2029/6/2	否
本公司、张玉江、谈栋立	浙江凯澳新材料有限公司	479,400.00	2024/9/10	2025/3/10	是
本公司、张玉江、谈栋立	浙江凯澳新材料有限公司	369,240.00	2024/9/11	2025/3/11	是
本公司、张玉江、谈栋立	浙江凯澳新材料有限公司	363,380.00	2024/10/23	2025/4/23	是
谈栋立、何林俊	本公司	4,699,259.25	2024/11/1	2029/6/2	否

谈栋立、何林俊	本公司	634,351.85	2024/11/14	2029/6/2	否
谈栋立、何林俊	本公司	4,699,259.25	2024/12/10	2029/6/2	否
本公司	浙江凯澳新材料有限公司	10,000,000.00	2024/12/16	2025/12/22	是
本公司、张玉江、谈栋立	浙江凯澳新材料有限公司	791,540.00	2024/12/16	2025/6/16	是
谈栋立、何林俊	本公司	2,407,407.40	2025/1/10	2029/6/2	否
本公司、张玉江、谈栋立	浙江凯澳新材料有限公司	716,040.00	2025/2/24	2025/8/24	是
谈栋立、何林俊	本公司	6,549,706.30	2025/2/26	2029/6/2	否
本公司、张玉江、谈栋立	浙江凯澳新材料有限公司	151,776.00	2025/3/13	2025/9/13	是
谈栋立、何林俊	本公司	10,000,000.00	2025/3/26	2026/3/25	否
谈栋立、何林俊	本公司	2,291,851.85	2025/3/26	2029/6/2	否
本公司、张玉江、谈栋立	浙江凯澳新材料有限公司	446,319.80	2025/3/26	2025/9/26	是
浙江凯澳新材料有限公司	本公司	5,634,557.76	2025/4/25	2031/2/4	否
本公司、张玉江、谈栋立	浙江凯澳新材料有限公司	226,354.54	2025/4/29	2025/10/29	是
本公司、张玉江、谈栋立	浙江凯澳新材料有限公司	224,770.16	2025/5/13	2025/11/13	是
本公司、张玉江、谈栋立	浙江凯澳新材料有限公司	239,700.00	2025/5/20	2025/11/20	是
谈栋立、何林俊	本公司	4,699,259.25	2025/5/23	2029/6/2	否
谈栋立、海宁星华经编有限公司	浙江凯澳新材料有限公司	9,960,000.00	2025/5/23	2026/5/23	否
本公司、张玉江、谈栋立	浙江凯澳新材料有限公司	473,850.00	2025/5/27	2025/11/27	是
浙江凯澳新材料有限公司	本公司	10,010,735.36	2025/5/28	2031/2/4	否
浙江凯澳新材料有限公司	本公司	3,185,047.98	2025/6/19	2031/2/4	否
本公司、张玉江、谈栋立	浙江凯澳新材料有限公司	325,000.00	2025/7/23	2026/1/23	否

本公司	浙江凯澳新材料有限公司	236,250.00	2025/7/29	2026/1/29	否
本公司	浙江凯澳新材料有限公司	754,600.00	2025/7/29	2026/1/29	否
本公司	浙江凯澳新材料有限公司	693,600.00	2025/7/29	2026/1/29	否
本公司	浙江凯澳新材料有限公司	761,747.80	2025/7/29	2026/1/29	否
浙江凯澳新材料有限公司	本公司	737,979.64	2025/8/8	2031/2/4	否
本公司	浙江凯澳新材料有限公司	1,476,960.00	2025/8/26	2026/2/26	否
谈栋立、何林俊	本公司	1,500,000.00	2025/9/8	2026/9/7	否
本公司	浙江凯澳新材料有限公司	1,190,000.00	2025/9/26	2026/3/26	否
谈栋立、何林俊	本公司	1,500,000.00	2025/10/13	2026/10/12	否
谈栋立、何林俊	本公司	1,500,000.00	2025/11/10	2026/11/9	否
谈栋立、何林俊	本公司	1,500,000.00	2025/12/8	2026/12/7	否
本公司	浙江凯澳新材料有限公司	10,000,000.00	2025/12/9	2026/12/7	否
本公司	浙江凯澳新材料有限公司	5,000,000.00	2025/12/18	2026/12/17	否
谈栋立、何林俊	本公司	1,225,000.00	2025/12/19	2029/6/2	否
谈栋立、何林俊	本公司	4,200,000.00	2025/12/26	2029/6/2	否

(3) 关键管理人员报酬

项 目	本年发生额	上年发生额
关键管理人员报酬	4,170,115.92	3,936,542.53

5、 应收、应付关联方等未结算项目情况

(1) 应收项目

项目名称	年末余额		年初余额	
	账面余额	坏账准备	账面余额	坏账准备
应收账款:				

浙江宇立新材料有限公司	7,559,958.12	204,874.87	6,931,042.21	191,296.76
合 计	7,559,958.12	204,874.87	6,931,042.21	191,296.76

(2) 应付项目

项目名称	年末余额	年初余额
应付账款：		
浙江宇立新材料有限公司	695,288.62	447,428.94
合 计	695,288.62	447,428.94

十四、 承诺及或有事项

1、 重大承诺事项

截至 2025 年 12 月 31 日，本集团无需要披露的重大承诺事项。

2、 或有事项

(1) 担保事项

本集团为关联方担保事项详见附注十三、4 (2)。

十五、 资产负债表日后事项

于 2026 年 3 月 18 日，本公司第二届董事会召开第七次会议，审议通过了《关于 2025 年度利润分配预案的议案》，本公司总股本为 34,100,000 股，以应分配股数 34,100,000 股为基数（如存在库存股或未面向全体股东分派的，应减去库存股或不参与分派的股份数量），以未分配利润向参与分配的股东每 10 股派发现金红利 5 元（含税），上述利润分配预案本公司尚需提交年度股东会审议。

十六、 其他重要事项

1、 分部信息

本集团不存在不同经济特征的多个经营分部，也没有依据内部组织结构、管理要求、内部报告制度等确定经营分部，因此，本集团不存在需要披露的以经营分部为基础的报告分部信息。

十七、 公司财务报表主要项目注释

1、 应收账款

(1) 按账龄披露

账 龄	年末余额	年初余额
1 年以内	63,653,602.53	59,332,985.14
1 至 2 年	884,111.12	507,668.28
2 至 3 年	248,652.46	150,228.20
3 至 4 年	58,936.35	485,849.38
4 至 5 年	304,566.78	251,684.34
5 年以上	1,305,493.87	1,082,481.58
小 计	66,455,363.11	61,810,896.92
减：坏账准备	3,620,254.68	3,307,330.40
合 计	62,835,108.43	58,503,566.52

(2) 按坏账计提方法分类列示

类别	年末余额				账面价值
	账面余额		坏账准备		
	金额	比例 (%)	金额	计提比 例 (%)	
按单项计提坏账准备	736,567.56	1.11	736,567.56	100.00	
按组合计提坏账准备	65,718,795.55	98.89	2,883,687.12	4.39	62,835,108.43
其中：					
组合 1-合并范围内关 联方组合	28,552,791.14	42.97			28,552,791.14
组合 2-账龄组合	37,166,004.41	55.92	2,883,687.12	7.76	34,282,317.29
合计	66,455,363.11	——	3,620,254.68	——	62,835,108.43

(续)

类别	年初余额
----	------

	账面余额		坏账准备		账面价值
	金额	比例 (%)	金额	计提比 例 (%)	
按单项计提坏账准备	765,239.61	1.24	765,239.61	100.00	
按组合计提坏账准备	61,045,657.31	98.76	2,542,090.79	4.16	58,503,566.52
其中：					
组合 1-合并范围内关联方组合	27,252,752.11	44.09			27,252,752.11
组合 2-账龄组合	33,792,905.20	54.67	2,542,090.79	7.52	31,250,814.41
合计	61,810,896.92	——	3,307,330.40	——	58,503,566.52

① 年末单项计提坏账准备的应收账款

应收账款（按单位）	年末余额			计提理由
	账面余额	坏账准备	计提比 例 (%)	
KWON'S TRADING CORPORATION	736,567.56	736,567.56	100.00	预计无法收回
合计	736,567.56	736,567.56	——	——

② 组合中，按组合 2-账龄组合计提坏账准备的应收账款

项 目	年末余额		
	账面余额	坏账准备	计提比例 (%)
1 年以内	35,100,811.39	951,231.99	2.71
1 至 2 年	884,111.12	773,950.87	87.54
2 至 3 年	248,652.46	226,074.82	90.92
3 至 4 年	58,936.35	58,936.35	100.00
4 至 5 年	304,566.78	304,566.78	100.00
5 年以上	568,926.31	568,926.31	100.00
合计	37,166,004.41	2,883,687.12	7.76

(3) 坏账准备的情况

类别	年初余额	本年变动金额				年末余额
		计提	收回或转回	转销或核销	其他变动	
坏账准备	3,307,330.40	312,924.28				3,620,254.68
合计	3,307,330.40	312,924.28				3,620,254.68

(4) 本年无实际核销的应收账款。

(5) 按欠款方归集的年末余额前五名的应收账款情况

本公司按欠款方归集的年末余额前五名应收账款的汇总金额为 49,421,585.54 元，占应收账款年末余额合计数的比例为 74.37%，相应计提的坏账准备年末余额汇总金额为 565,544.33 元。

2、其他应收款

项目	年末余额	年初余额
应收利息		
应收股利		
其他应收款	136,794.74	231,608.44
合计	136,794.74	231,608.44

(1) 其他应收款

① 按账龄披露

账龄	年末余额	年初余额
1 年以内	36,236.75	201,521.21
1 至 2 年	126,320.49	50,045.00
2 至 3 年	45.00	5,000.00
3 至 4 年	5,000.00	11,600.00
4 至 5 年	11,600.00	
小计	179,202.24	268,166.21
减：坏账准备	42,407.50	36,557.77
合计	136,794.74	231,608.44

② 按款项性质分类情况

款项性质	年末账面余额	年初账面余额
押金	21,800.00	66,600.00
代收代付款项	157,402.24	201,566.21
小 计	179,202.24	268,166.21
减：坏账准备	42,407.50	36,557.77
合 计	136,794.74	231,608.44

③ 坏账准备计提情况

坏账准备	第一阶段	第二阶段	第三阶段	合计
	未来 12 个月预期信用损失	整个存续期预期信用损失（未发生信用减值）	整个存续期预期信用损失（已发生信用减值）	
2025 年 1 月 1 日余额	36,557.77			36,557.77
2025 年 1 月 1 日余额在本年：				
——转入第二阶段				
——转入第三阶段				
——转回第二阶段				
——转回第一阶段				
本年计提	5,849.73			5,849.73
本年转回				
本年转销				
本年核销				
其他变动				
2025 年 12 月 31 日余额	42,407.50			42,407.50

④ 坏账准备的情况

类 别	年初余额	本年变动金额				年末余额
		计提	收回或转回	转销或核销	其他变动	
坏账准备	36,557.77	5,849.73				42,407.50
合 计	36,557.77	5,849.73				42,407.50

⑤ 本年无实际核销的其他应收款。

⑥ 按欠款方归集的年末余额前五名的其他应收款情况

单位名称	年末余额	占其他应收款年末余额合计数的比例 (%)	款项性质	账龄	坏账准备年末余额
浙江中朝建设有限公司	157,357.24	87.81	代收代付款项	0-2 年	25,491.58
陈晓良	8,000.00	4.46	押金	4-5 年	8,000.00
杭达(杭州)安防产品有限公司	5,200.00	2.90	押金	1 年以内	270.92
海宁鱼胖子生物科技有限公司	5,000.00	2.79	押金	3-4 年	5,000.00
施正土	2,400.00	1.34	押金	4-5 年	2,400.00
合 计	177,957.24	99.30	——	——	41,162.50

3、长期股权投资

(1) 长期股权投资分类

项 目	年末余额			年初余额		
	账面余额	减值准备	账面价值	账面余额	减值准备	账面价值
对子公司投资	18,535,584.61	500,000.00	18,035,584.61	18,535,584.61	500,000.00	18,035,584.61
合 计	18,535,584.61	500,000.00	18,035,584.61	18,535,584.61	500,000.00	18,035,584.61

(2) 对子公司投资

被投资单位	年初余额	减值准备年初余额	本年增加	本年减少	年末余额	本年计提减值准备	减值准备年末余额
海宁星华经编有限公司	8,035,584.61				8,035,584.61		
浙江凯澳新材料有限公司	10,000,000.00				10,000,000.00		
浙江丹氟斯膜材科技有限公司	500,000.00	500,000.00			500,000.00		500,000.00
合 计	18,535,584.61	500,000.00			18,535,584.61		500,000.00

4、营业收入和营业成本

(1) 营业收入和营业成本情况

项 目	本年发生额	上年发生额
-----	-------	-------

	收入	成本	收入	成本
主营业务	170,645,036.53	119,423,722.13	180,639,696.52	114,792,942.80
其他业务	4,669,577.35	3,189,932.26	4,058,248.94	3,222,701.40
合计	175,314,613.88	122,613,654.39	184,697,945.46	118,015,644.20

(2) 营业收入和营业成本的分解信息

合同分类	本年发生额	
	营业收入	营业成本
按商品类型分类:		
主营业务		
玻纤基布	158,929,463.96	112,930,320.29
涂层布	203,520.99	118,681.77
化纤基布	11,494,634.07	6,356,999.29
其他	17,417.51	17,720.78
主营业务小计	170,645,036.53	119,423,722.13
其他业务		
材料出售	4,629,243.12	3,138,089.48
加工费	40,334.23	51,842.78
其他业务小计	4,669,577.35	3,189,932.26
合计	175,314,613.88	122,613,654.39
按经营地区分类:		
中国境内	156,599,900.74	111,473,100.13
中国境外	18,714,713.14	11,140,554.26
合计	175,314,613.88	122,613,654.39

十八、 补充资料

1、 本年非经常性损益明细表

项 目	金额	说明
非流动性资产处置损益，包括已计提资产减值准备的冲销部分	-68,215.97	
计入当期损益的政府补助，但与公司正常经营业务密切相关、符合国家政策规定、按照确定的标准享有、对公司损益产生持	1,657,759.06	

续影响的政府补助除外		
除同公司正常经营业务相关的有效套期保值业务外，非金融企业持有金融资产和金融负债产生的公允价值变动损益以及处置金融资产和金融负债产生的损益		
计入当期损益的对非金融企业收取的资金占用费		
委托他人投资或管理资产的损益		
对外委托贷款取得的损益		
因不可抗力因素，如遭受自然灾害而产生的各项财产损失		
单独进行减值测试的应收款项减值准备转回		
企业取得子公司、联营企业及合营企业的投资成本小于取得投资时应享有被投资单位可辨认净资产公允价值产生的收益		
同一控制下企业合并产生的子公司期初至合并日的当期净损益		
非货币性资产交换损益		
债务重组损益		
企业因相关经营活动不再持续而发生的一次性费用，如安置职工的支出等		
因税收、会计等法律、法规的调整对当期损益产生的一次性影响		
因取消、修改股权激励计划一次性确认的股份支付费用		
对于现金结算的股份支付，在可行权日之后，应付职工薪酬的公允价值变动产生的损益		
采用公允价值模式进行后续计量的投资性房地产公允价值变动产生的损益		
交易价格显失公允的交易产生的收益		
与公司正常经营业务无关的或有事项产生的损益		
受托经营取得的托管费收入		
除上述各项之外的其他营业外收入和支出	17,866.55	
其他符合非经常性损益定义的损益项目		
小 计	1,607,409.64	
减：所得税影响额	244,256.47	
少数股东权益影响额（税后）		
合 计	1,363,153.17	

注：非经常性损益项目中的数字“+”表示收益及收入，“-”表示损失或支出。

本集团对非经常性损益项目的确认依照《公开发行证券的公司信息披露解释性公告第1号——非经常性损益（2023年修订）》（证监会公告[2023]65号）的规定执行。

2、净资产收益率及每股收益

报告期利润	加权平均 净资产 收益率(%)	每股收益	
		基本每股收 益	稀释每股收 益
归属于公司普通股股东的净利润	6.92	0.51	0.51
扣除非经常损益后归属于普通股股东的净利润	6.38	0.47	0.47

嘉兴杰特新材料股份有限公司

二〇二六年三月十八日

附件 会计信息调整及差异情况

一、 会计政策变更、会计估计变更或重大差错更正等情况

(一) 会计数据追溯调整或重述情况

会计政策变更 会计差错更正 其他原因 不适用

(二) 会计政策、会计估计变更或重大会计差错更正的原因及影响

适用 不适用

二、 非经常性损益项目及金额

单位：元

项目	金额
非流动性资产处置损益	-68,215.97
计入当期损益的政府补助，但与公司正常经营业务密切相关、符合国家政策规定、按照确定的标准享有、对公司损益产生持续影响的政府补助除外	1,657,759.06
除上述各项之外的其他营业外收入和支出	17,866.55
非经常性损益合计	1,607,409.64
减：所得税影响数	244,256.47
少数股东权益影响额（税后）	
非经常性损益净额	1,363,153.17

三、 境内外会计准则下会计数据差异

适用 不适用