

公司代码：603163

公司简称：圣晖集成

圣晖系统集成集团股份有限公司 2025年年度报告



重要提示

一、本公司董事会及董事、高级管理人员保证年度报告内容的真实性、准确性、完整性，不存在虚假记载、误导性陈述或重大遗漏，并承担个别和连带的法律责任。

二、公司全体董事出席董事会会议。

三、信永中和会计师事务所（特殊普通合伙）为本公司出具了标准无保留意见的审计报告。

四、公司负责人梁进利、主管会计工作负责人朱启华及会计机构负责人（会计主管人员）萧静霞声明：保证年度报告中财务报告的真实、准确、完整。

五、董事会决议通过的本报告期利润分配预案或公积金转增股本预案

公司于2026年3月27日召开第三届董事会第五次会议审议通过了《关于公司2025年度利润分配方案的议案》，2025年度利润分配预案为：拟以实施权益分派股权登记日登记的总股本为基数，向全体股东每10股派发现金红利6.5元（含税）。截至2025年12月31日，公司总股本100,000,000股，以此计算合计拟派发现金红利人民币65,000,000元（含税）。

此外，公司于2025年8月7日召开的第三届董事会第二次会议审议通过了《关于2025年半年度利润分配方案的议案》，2025年半年度利润分配方案为：以实施权益分派股权登记日登记的总股本为基数，向全体股东每10股派发现金红利1.5元（含税）。本次中期分红已于2025年9月5日完成派发，合计派发总额为人民币15,000,000元（含税）。

综上，2025年度公司预计派发现金分红总额为人民币80,000,000元（含税），占公司2025年度归属于上市公司股东净利润的51.76%

截至报告期末，母公司存在未弥补亏损的相关情况及其对公司分红等事项的影响

适用 不适用

六、前瞻性陈述的风险声明

适用 不适用

本报告中涉及的未来计划、发展战略等前瞻性描述不构成公司对投资者的实质承诺，敬请投资者注意投资风险。

七、是否存在被控股股东及其他关联方非经营性占用资金情况

否

八、是否存在违反规定决策程序对外提供担保的情况

否

九、 是否存在半数以上董事无法保证公司所披露年度报告的真实性、准确性和完整性

否

十、 重大风险提示

公司已在本年度报告中详细描述可能存在的相关风险，具体内容详见“第三节管理层讨论与分析六、公司关于公司未来发展的讨论与分析（四）可能面对的风险”中提到的可能存在的风险。

十一、 其他

适用 不适用

目录

| | | |
|-----|------------------|----|
| 第一节 | 释义..... | 5 |
| 第二节 | 公司简介和主要财务指标..... | 7 |
| 第三节 | 管理层讨论与分析..... | 11 |
| 第四节 | 公司治理、环境和社会..... | 37 |
| 第五节 | 重要事项..... | 53 |
| 第六节 | 股份变动及股东情况..... | 74 |
| 第七节 | 债券相关情况..... | 80 |
| 第八节 | 财务报告..... | 80 |

| | |
|--------|---------------------------------------------|
| 备查文件目录 | 经现任法定代表人签字和公司盖章的本次年报全文和摘要 |
| | 载有公司负责人、主管会计工作负责人、会计机构负责人（会计主管人员）签名并盖章的财务报表 |
| | 载有会计师事务所盖章、注册会计师签名并盖章的审计报告原件 |
| | 报告期内在中国证监会指定报纸上公开披露过的所有公司文件的正本及公告的原稿 |

第一节 释义

一、 释义

在本报告书中，除非文义另有所指，下列词语具有如下含义：

| 常用词语释义 | | |
|---------------|---|------------------------------------------------------------------------|
| 公司、本公司、圣晖集成 | 指 | 圣晖系统集成集团股份有限公司 |
| 圣晖有限 | 指 | 圣晖工程技术（苏州）有限公司，系公司前身 |
| 圣晖国际 | 指 | Sheng Huei International CO. Ltd.，系本公司直接控股股东 |
| 台湾圣晖 | 指 | 圣晖工程科技股份有限公司，系本公司间接控股股东 |
| 苏州嵩辉 | 指 | 苏州嵩辉企业管理咨询合伙企业（有限合伙），系本公司员工持股平台 |
| 苏州圣展 | 指 | 苏州圣展企业管理咨询合伙企业（有限合伙），系本公司员工持股平台 |
| 深圳圣晖 | 指 | 圣晖工程技术（深圳）有限公司 |
| 深圳鼎贸 | 指 | 深圳市鼎贸贸易有限公司 |
| 越南圣晖 | 指 | Sheng Huei Engineering Technology Company Limited |
| 香港 Acter | 指 | Acter International Limited |
| 新加坡 Acter | 指 | Acter Technology Singapore Pte. Ltd. |
| 印尼 Acter | 指 | Pt. Acter Technology Indonesia |
| 马来西亚 Acter | 指 | Acter Technology Malaysia Sdn. Bhd. |
| 泰国 Acter | 指 | Acter Technology Company Limited |
| 泰国 Space | 指 | Space Engineering Company Limited |
| 塞舌尔 New Point | 指 | New Point Group Limited |
| 印尼合资 | 指 | PT ACTER INTEGRATION TECHNOLOGY INDONESIA |
| 台湾和硕 | 指 | 和硕工程股份有限公司 |
| 台湾丰泽 | 指 | 丰泽工程股份有限公司 |
| 台湾朋亿 | 指 | 朋亿股份有限公司 |
| 台湾宝韵 | 指 | 宝韵科技股份有限公司 |
| 卫司特 | 指 | 卫司特科技股份有限公司 |
| 上海冠礼 | 指 | 冠礼控制科技（上海）有限公司 |
| 冠礼科技/苏州冠礼 | 指 | 苏州冠礼科技股份有限公司，曾用名苏州冠礼科技有限公司、苏州冠博控制科技有限公司 |
| 新加坡冠礼/新加坡朋亿 | 指 | Novatech Engineering & Construction Pte. Ltd. |
| 锐泽实业 | 指 | 锐泽实业股份有限公司 |
| 马来西亚冠礼 | 指 | Winmax Technology Malaysia Sdn.Bhd. |
| 报告期 | 指 | 2025年1月1日至2025年12月31日止 |
| 《公司章程》 | 指 | 《圣晖系统集成集团股份有限公司章程》 |
| 股东会 | 指 | 圣晖系统集成集团股份有限公司股东会 |
| 董事会 | 指 | 圣晖系统集成集团股份有限公司董事会 |
| 中国证监会 | 指 | 中国证券监督管理委员会 |
| 《公司法》 | 指 | 《中华人民共和国公司法》 |
| 《证券法》 | 指 | 《中华人民共和国证券法》 |
| 元，万元，亿元 | 指 | 人民币元、人民币万元、人民币亿元 |
| 洁净室 | 指 | 也称洁净厂房、无尘室、净房，是高端制造业为了满足产品生产工艺的需要，对空气中的微粒、有害气体、微生物、温度、相对湿度、空间气流分布、各向气流 |

| | | |
|--------|---|------------------------------------------------------------------------------------------------------------------------------------------------------|
| | | 速度以及振动、静电、电磁干扰、噪声等进行控制的密闭空间 |
| 洁净度 | 指 | 空气环境中空气所含尘埃量多少的程度。在一般的情况下，是指单位体积的空气中所含大于等于某一粒径粒子的数量。含尘量高则洁净度低，含尘量低则洁净度高 |
| 系统集成 | 指 | 将软件、硬件与通信技术组合起来为用户解决信息处理问题的业务，集成的各个分离部分原本就是一个独立的系统，集成后的整体的各部分之间能彼此有机地协调地工作，以发挥整体效益，达到整体优化的目的 |
| 二次配 | 指 | 从主系统管路衔接至工艺生产设备。范围包括：电力、给排水管，工艺管道，排气系统等 |
| IC 半导体 | 指 | 采用半导体制作工艺，在一块较小的单晶硅片上制作上许多晶体管及电阻器、电容器等元器件，并按照多层布线或隧道布线的方法将元器件组合成完整的电子电路 |
| 封装 | 指 | 安装半导体集成电路芯片的外壳，这个外壳不仅起着安放、固定、密封、保护芯片和增强电热性能的作用，而且是沟通芯片内部与外部电路的桥梁 |
| EPCO | 指 | 是指受业主委托,按照合同约定对工程建设项目的的设计、采购、施工、运营等一体化全过程的总承包 |
| BIM | 指 | Building Information Modeling 的简称，中文含义为“建筑信息模型”，是建筑学、工程学及土木工程的新工具，以三维图形为主、物件导向、建筑学有关的电脑辅助设计工具 |
| PCB | 指 | PCB (Printed Circuit Board)，中文名称为印制电路板，又称印刷线路板，是重要的电子部件，是电子元器件的支撑体，是电子元器件电气相互连接的载体 |
| SMT | 指 | SMT (Surface Mounted Technology)，中文名称为表面组装技术，是由混合集成电路技术发展而来的新一代电子装联技术，以采用元器件表面贴装技术和回流焊接技术为特点，成为电子产品制造中新一代的组装技术 |
| AMC | 指 | 气态分子污染物 |
| CFD | 指 | Computational Fluid Dynamics 的简称，即计算流体动力学。CFD 是近代流体力学、数值数学和计算机科学结合的产物，将流体力学的控制方程中积分、微分项近似地表示为离散的代数形式，使其成为代数方程组，然后通过计算机求解这些离散的代数方程组，获得离散的时间/空间点上的数值解。 |

第二节 公司简介和主要财务指标

一、 公司信息

| | |
|-----------|----------------------------------------------|
| 公司的中文名称 | 圣晖系统集成集团股份有限公司 |
| 公司的中文简称 | 圣晖集成 |
| 公司的外文名称 | ACTER TECHNOLOGY INTEGRATION GROUP CO., LTD. |
| 公司的外文名称缩写 | ACTER GROUP |
| 公司的法定代表人 | 梁进利 |

二、 联系人和联系方式

| | 董事会秘书 | 证券事务代表 |
|------|--------------------------|----------------------|
| 姓名 | 陈志豪 | 高杰杰 |
| 联系地址 | 苏州高新区浒墅关经济开发区石林路189号 | 苏州高新区浒墅关经济开发区石林路189号 |
| 电话 | 0512-85186368 | 0512-85186368 |
| 传真 | 0512-87773169 | 0512-87773169 |
| 电子信箱 | acter.china@acter.com.cn | 603163@acter.com.cn |

三、 基本情况简介

| | |
|---------------|--------------------------|
| 公司注册地址 | 苏州高新区浒墅关经济开发区石林路189号 |
| 公司注册地址的历史变更情况 | 不适用 |
| 公司办公地址 | 苏州高新区浒墅关经济开发区石林路189号 |
| 公司办公地址的邮政编码 | 215151 |
| 公司网址 | www.acter.com.cn |
| 电子信箱 | acter.china@acter.com.cn |

四、 信息披露及备置地点

| | |
|------------------|----------------------------------------------------------------|
| 公司披露年度报告的媒体名称及网址 | 《证券时报》 http://www.stcn.com/ |
| 公司披露年度报告的证券交易所网址 | www.sse.com.cn |
| 公司年度报告备置地点 | 苏州高新区浒墅关经济开发区石林路189号圣晖集成董事会办公室 |

五、 公司股票简况

| 公司股票简况 | | | | |
|--------|---------|------|--------|---------|
| 股票种类 | 股票上市交易所 | 股票简称 | 股票代码 | 变更前股票简称 |
| A股 | 上海证券交易所 | 圣晖集成 | 603163 | 不适用 |

六、 其他相关资料

| | | |
|-----------------|---------|------------------------|
| 公司聘请的会计师事务所（境内） | 名称 | 信永中和会计师事务所（特殊普通合伙） |
| | 办公地址 | 北京市东城区朝阳门北大街8号富华大厦A座8层 |
| | 签字会计师姓名 | 刘跃华、王萍 |
| 报告期内履行持续督导职责的 | 名称 | 东吴证券股份有限公司 |

| | | |
|------|------------|---------------------------------------------------------------------------------------------|
| 保荐机构 | 办公地址 | 苏州工业园区星阳街5号 |
| | 签字的保荐代表人姓名 | 夏建阳、张博雄 |
| | 持续督导的期间 | 2022年10月13日至2024年12月31日 截至2025年12月31日，公司首次公开发行股票募集资金投资项目尚未完成，保荐机构仍需对募集资金存放及使用情况履行持续督导职责。 |

七、近三年主要会计数据和财务指标

(一) 主要会计数据

单位：元 币种：人民币

| 主要会计数据 | 2025年 | 2024年 | 本期比上年同期增减(%) | 2023年 |
|------------------------|------------------|------------------|----------------|------------------|
| 营业收入 | 2,988,504,733.21 | 2,007,697,317.98 | 48.85 | 2,008,924,995.68 |
| 利润总额 | 209,292,502.54 | 153,760,188.68 | 36.12 | 180,777,300.89 |
| 归属于上市公司股东的净利润 | 154,546,143.11 | 114,402,314.36 | 35.09 | 138,590,474.42 |
| 归属于上市公司股东的扣除非经常性损益的净利润 | 154,388,632.77 | 114,319,346.13 | 35.05 | 136,061,341.30 |
| 经营活动产生的现金流量净额 | 144,165,160.53 | -3,708,149.80 | 不适用 | 133,522,931.23 |
| | 2025年末 | 2024年末 | 本期末比上年同期末增减(%) | 2023年末 |
| 归属于上市公司股东的净资产 | 1,168,451,808.31 | 1,110,435,199.21 | 5.22 | 1,082,257,514.27 |
| 总资产 | 2,359,951,318.22 | 1,952,510,883.69 | 20.87 | 1,904,362,490.44 |

(二) 主要财务指标

| 主要财务指标 | 2025年 | 2024年 | 本期比上年同期增减(%) | 2023年 |
|-------------------------|-------|-------|--------------|-------|
| 基本每股收益(元/股) | 1.55 | 1.14 | 35.96 | 1.39 |
| 稀释每股收益(元/股) | 1.55 | 1.14 | 35.96 | 1.39 |
| 扣除非经常性损益后的基本每股收益(元/股) | 1.54 | 1.14 | 35.09 | 1.36 |
| 加权平均净资产收益率(%) | 13.66 | 10.56 | 3.10 | 13.67 |
| 扣除非经常性损益后的加权平均净资产收益率(%) | 13.65 | 10.55 | 3.10 | 13.42 |

报告期末公司前三年主要会计数据和财务指标的说明

适用 不适用

八、 境内外会计准则下会计数据差异

(一) 同时按照国际会计准则与按中国会计准则披露的财务报告中净利润和归属于上市公司股东的净资产差异情况

适用 不适用

(二) 同时按照境外会计准则与按中国会计准则披露的财务报告中净利润和归属于上市公司股东的净资产差异情况

适用 不适用

(三) 境内外会计准则差异的说明：

适用 不适用

九、 2025年分季度主要财务数据

单位：元 币种：人民币

| | 第一季度 (1-3 月份) | 第二季度 (4-6 月份) | 第三季度 (7-9 月份) | 第四季度 (10-12 月份) |
|-------------------------|------------------|------------------|------------------|--------------------|
| 营业收入 | 574,535,583.39 | 720,497,551.54 | 821,446,425.58 | 872,025,172.70 |
| 归属于上市公司股东的净利润 | 28,951,322.33 | 33,512,994.37 | 33,182,584.32 | 58,899,242.09 |
| 归属于上市公司股东的扣除非经常性损益后的净利润 | 28,465,867.03 | 34,209,965.43 | 32,857,945.83 | 58,854,854.48 |
| 经营活动产生的现金流量净额 | -70,977,694.97 | 177,026,939.38 | 14,752,631.24 | 23,363,284.88 |

季度数据与已披露定期报告数据差异说明

适用 不适用

十、 非经常性损益项目和金额

适用 不适用

单位：元 币种：人民币

| 非经常性损益项目 | 2025 年金额 | 附注(如适用) | 2024 年金额 | 2023 年金额 |
|----------------------------------------------------------------------|------------|---------|------------|--------------|
| 非流动性资产处置损益，包括已计提资产减值准备的冲销部分 | 442,259.80 | | -8,175.93 | 52,564.23 |
| 计入当期损益的政府补助，但与公司正常经营业务密切相关、符合国家政策规定、按照确定的标准享有、对公司损益产生持续影响的政府补助除外 | 227,523.20 | | 433,289.18 | 3,731,552.00 |
| 除同公司正常经营业务相关的有效套期保值业务外，非金融企业持有金融资产和金融负债产生的公允价值变动损益以及处置金融资产和金融负债产生的损益 | | | | |
| 计入当期损益的对非金融企业收取的资金占用费 | | | | |

| | | | | |
|------------------------------------------------------|-------------|--|-------------|--------------|
| 委托他人投资或管理资产的损益 | | | | |
| 对外委托贷款取得的损益 | | | | |
| 因不可抗力因素，如遭受自然灾害而产生的各项资产损失 | | | | |
| 单独进行减值测试的应收款项减值准备转回 | | | | |
| 企业取得子公司、联营企业及合营企业的投资成本小于取得投资时应享有被投资单位可辨认净资产公允价值产生的收益 | | | | |
| 同一控制下企业合并产生的子公司期初至合并日的当期净损益 | | | | |
| 非货币性资产交换损益 | | | | |
| 债务重组损益 | | | | |
| 企业因相关经营活动不再持续而发生的一次性费用，如安置职工的支出等 | | | | |
| 因税收、会计等法律、法规的调整对当期损益产生的一次性影响 | | | | |
| 因取消、修改股权激励计划一次性确认的股份支付费用 | | | | |
| 对于现金结算的股份支付，在可行权日之后，应付职工薪酬的公允价值变动产生的损益 | | | | |
| 采用公允价值模式进行后续计量的投资性房地产公允价值变动产生的损益 | | | | |
| 交易价格显失公允的交易产生的收益 | | | | |
| 与公司正常经营业务无关的或有事项产生的损益 | | | | |
| 受托经营取得的托管费收入 | | | | |
| 除上述各项之外的其他营业外收入和支出 | -505,344.98 | | -317,988.82 | -811,609.16 |
| 其他符合非经常性损益定义的损益项目 | | | | |
| 减：所得税影响额 | 4,785.03 | | 24,156.20 | 445,099.41 |
| 少数股东权益影响额（税后） | 2,142.65 | | | -1,725.46 |
| 合计 | 157,510.34 | | 82,968.23 | 2,529,133.12 |

对公司将《公开发行证券的公司信息披露解释性公告第1号—非经常性损益》未列举的项目认定为非经常性损益项目且金额重大的，以及将《公开发行证券的公司信息披露解释性公告第1号—非经常性损益》中列举的非经常性损益项目界定为经常性损益的项目，应说明原因。

适用 不适用

十一、 存在股权激励、员工持股计划的公司可选择披露扣除股份支付影响后的净利润

适用 不适用

十二、 采用公允价值计量的项目

适用 不适用

单位：元 币种：人民币

| 项目名称 | 期初余额 | 期末余额 | 当期变动 | 对当期利润的影响金额 |
|----------|---------------|---------------|----------------|------------|
| 结构性存款 | 50,025,000.00 | | -50,025,000.00 | -25,000.00 |
| 上海合晶战略投资 | 12,947,918.04 | 14,523,380.46 | 1,575,462.42 | |
| 应收款项融资 | 2,499,031.97 | 3,581,195.46 | 1,082,163.49 | |
| 合计 | 65,471,950.01 | 18,104,575.92 | -47,367,374.09 | -25,000.00 |

十三、其他

□适用 √不适用

第三节 管理层讨论与分析

一、报告期内公司从事的业务情况

(一) 公司主要业务、产品及用途

公司主营洁净室系统集成工程业务，覆盖“工程施工设计+采购+施工+维护”EPCO全产业链，下游涉及IC半导体、精密制造、PCB、光电面板、生技医疗等多领域。2007年起公司逐步在越南、马来西亚、印尼、泰国等地设立子公司，开拓东南亚市场，系国内少数具备跨领域、跨国界洁净室工程服务能力的综合承包商。

洁净室作为半导体芯片制造、精密器件加工的关键核心配套设施，可精准管控生产环境的洁净度、温湿度等核心指标，为高端制造生产环节提供稳定的生产环境，是下游高科技产业产能落地、产能升级的重要基础保障。

洁净室系统集成工程的技术研发与产业化应用，区别于传统产业模式，其核心在于通过工法优化、材料适配及设备系统的有机整合，提升整体运行效能与应用价值。该领域需结合业主所属行业特性与个性化需求，开展定制化系统集成。通过统筹融合建筑、机电、空调、消防、仪表控制、管线敷设及工程管理等多专业技术体系，构建并交付高度契合客户生产工艺要求的整体运行系统与环境解决方案。



(二) 公司主要经营模式

公司是先进制造业提供洁净室系统集成工程整体解决方案的一站式专业服务商，具备实施从工程设计到采购、施工、运维等系统集成完整的全产业链能力。在工程项目实施阶段，公司根据具体工程项目情况，统一采购所需设备和物资，并对外分包洁净室系统工程的施工任务，公司对各系统的各承包单位进行组织协调、监督指导并统筹项目总进度。公司通过为客户提供洁净室工程整体解决方案从而获利。

1、销售模式

公司洁净室工程客户主要为半导体、电子等行业的大型企业。公司营销人员通过现有客户的持续服务、现有客户推荐新客户、搜索市场信息等方式获取客户资源，与客户进行接洽工作。公

司主要通过邀请招标、商务谈判、客户招标等方式接洽客户。公司的招投标模式一般为：获取招标信息、购买标书、通过招标方资格审核、投标保证金、制作投标文件、现场投标、现场开标、取得中标通知书并签订合同等。

2、采购模式

公司根据与业主或发包方签订的工程承包合同约定内容进行施工物资采购，主要包括工程材料和设备两大类。公司采购计划基于项目成本预算以及项目执行进度要求而编制，以项目为单位编制并执行相应的采购计划。专案负责人根据项目进度、项目物资投入计划、定制物料的加工时间要求等编制采购计划，对各类物料的采购期间做了明确规定。

3、工程发包模式

公司依照《中华人民共和国建筑法》、《中华人民共和国民法典》、《中华人民共和国劳动法》、《建筑业企业资质管理规定》等有关法律法规的规定以及与业主签订的工程施工合同，在洁净室工程项目实施阶段根据具体洁净室工程项目情况，将所承接的洁净室施工任务项目对外进行发包作业。如总包合同中客户有限制条款或明确规定的，发包前应征得业主同意后方可选定承包的厂商。公司在施工过程中对各系统的各承包单位进行集中统筹、组织协调、监督指导和统一管理。

公司资材部负责维护供应厂商名录，根据承包商的资质、资金实力、工程实绩等相关资料评估承包方。当施工项目存在工程发包需求时，由专案负责人发起发包工程请购，资材部在比较承包商经验、技术、价格等因素后经对应主管审批后签订发包合同。随后公司组织工程技术人员向承包商进行技术交底，并根据合同条款、设计文件和施工规范，对承包单位进行培训、监督管理，以保证施工的正常进行。

（三）业绩驱动因素及行业适配性

洁净室工程作为高端制造领域的核心配套产业，行业整体需求呈持续增长态势，核心驱动逻辑清晰且强劲：全球半导体行业持续回暖复苏，国内半导体产能迭代升级、国产化替代进程全面提速，叠加 AI 算力产业高速发展带动高端制造产能规模化扩张，多重利好共振，拉动洁净室工程市场需求稳步攀升，为公司业绩增长提供了优质的行业土壤。

圣晖集成 2025 年度营业收入实现增长，与高科技洁净室工程行业的发展大势、需求走向适配，印证了公司经营战略与行业发展的契合度。公司深耕半导体核心赛道，精准卡位行业高景气赛道，同时加速推进海外市场布局，经营布局完全贴合洁净室工程行业的发展主线与需求扩容方向，业绩增速与行业景气度相匹配，未出现偏离行业发展态势的异常波动。综上，公司 2025 年业绩增长依托于行业整体复苏与需求扩容的大背景，兼具行业共性与自身经营优势，增长具备坚实的行业支撑与可持续性。

报告期内公司新增重要非主营业务的说明

适用 不适用

二、报告期内公司所处行业情况

（一）所处行业基本情况与发展阶段

公司是先进制造业提供洁净室系统集成工程整体解决方案的专业服务商。根据《国民经济行业分类》（GB-T4754-2017）分类标准及中国证监会发布的《上市公司行业分类指引》（2012年修订），本公司所从事的洁净室工程服务业务属于“E 建筑业”中的子类“E49 建筑安装业”。从产业链的角度出发，洁净室行业可分为上游供应，中游施工与下游应用。

上游行业主要是指建筑材料、系统设备、机电设备等原材料及设备供应商，对工程的进程和完成有直接的影响，其价格直接影响本行业的成本，对本行业企业的利润也会有较大影响。

中游行业是公司所处行业，主要包括工程勘察、工程设计、工程施工等工程服务公司。洁净室系统集成工程服务业介于工程业主与工程材料、设备及工程分包商间，针对业主需求，结合各类不同专业领域的工程技术，提供客户整厂洁净室统包工程承揽服务。

洁净室工程行业是服务于高端制造业的核心配套行业，下游覆盖 IC 半导体、光电显示、精密制造、生物医药等战略性新兴产业，行业发展与下游产业产能扩张、技术迭代、国产替代进程深度绑定。



2025 年，洁净室工程行业步入规模化扩张与高质量升级并行的成熟发展阶段，告别粗放式增长，转向技术壁垒提升、服务专业化、布局全球化的精细化发展路径，行业整体需求维持高景气，尤其是半导体领域高端洁净室工程需求持续旺盛，成为行业增长核心引擎。

（二） 洁净室行业的周期性特点

洁净室工程行业无显著独立周期性，其发展态势与下游高端制造产业资本开支周期、国家产业政策导向、宏观经济环境高度绑定，与半导体、新型显示、新能源等下游产业的技术迭代和产能扩张紧密相关。

当下游产业处于产能扩张、技术升级周期时，洁净室工程需求同步攀升；行业周期受政策扶持、国产替代、全球产业链转移等因素对冲，周期性波动趋于平缓，长期增长韧性充足。2025 年，全球半导体行业受 5G、AI 芯片等技术升级推动，下游资本开支意愿强劲，行业需求上行，为公司业务拓展提供了良好的外部环境。

（三） 公司所处行业地位

公司专注为高科技产业提供洁净室系统集成整体解决方案，是国内工程业者中少数能同时跨足不同产业领域且在不同国家区域皆拥有工程承揽实绩的工程服务公司。

公司具备半导体全产业链洁净室施工能力和施工经验，在 IC 半导体高端洁净室细分领域拥有较强的品牌影响力、成熟的项目实操经验及完善的服务体系，与下游优质头部客户建立长期稳定的战略合作关系。在封装、精密制造、PCB 等洁净室领域竞争优势显著，在各领域头部企业中均有深厚的客户资源积累。

依托全球半导体行业复苏、国产替代加速及产能扩张的行业红利，公司市场份额稳步提升，行业认可度持续提高。

（四） 行业主要法律法规及产业政策影响

目前与本公司所从事的洁净室系统集成工程服务相关的法律法规主要涵盖资质管理、业务标准、质量管理等方面。国内对洁净室行业实行严格的资质管理，建立了严格的市场准入机制，资质等级的高低直接关系到企业的业务承接能力。

《2025 年政府工作报告》中指出，要激发数字经济创新活力，持续推进“人工智能+”行动，将数字技术与制造优势、市场优势更好结合起来，支持大模型广泛应用，大力发展智能网联新能源汽车、人工智能手机和电脑、智能机器人等新一代智能终端以及智能制造装备。围绕半导体、集成电路等战略性新兴产业，国家持续出台扩产扶持、研发补贴、产业链自主可控等配套政策，加大对高端制造领域的政策与资金支持力度，直接带动下游洁净室工程需求持续释放。

2025 年，国家及行业层面陆续出台多项法律法规、部门规章与标准规范，持续优化行业发展环境、完善标准体系，对洁净室工程行业的规范化、高质量发展形成长期利好。住房和城乡建设部发布《医药工业洁净厂房施工与验收标准》（GB/T51466-2025），进一步规范洁净厂房施工与验收流程；洁净室及相关受控环境领域多项国内国际标准落地，细化洁净度监测、微振动控制、

空气化学污染物管控等技术要求，推动行业技术标准与国际接轨。标准体系的完善，倒逼行业企业提升技术研发、工程施工与质量管控能力，加速行业优胜劣汰，利好技术储备充足、项目管控规范的优质企业，推动行业整体向高端化、标准化迈进。

伴随清洁生产、节能减排相关政策持续推进，绿色低碳、节能降耗成为洁净室工程行业的核心发展导向，政策鼓励企业研发应用节能型设备、低碳化施工工艺，推动行业绿色转型。公司紧跟政策导向，持续优化工程技术方案，布局节能低碳洁净室工程建设，既契合行业发展趋势，也进一步提升了产品附加值与市场竞争力。

本公司及子公司持续密切注意国内外各类重要政策及法律变动，并配合市场商情搜集，调整公司经营策略，以求有效掌握对公司财务、业务的影响。

三、经营情况讨论与分析

2025年，随着云计算、物联网、大数据、5G/6G、人工智能及产业数字化等新一代信息技术的深度应用，在数据中心、无人驾驶等下游行业快速发展的带动下，叠加国内半导体产业国产化进程持续深化、自给能力稳步提升，行业整体资本开支与产能建设保持增长态势。同时，行业内新技术、新工艺持续迭代升级，进一步推动半导体生产线改造与技术革新。在此背景下，作为半导体制造关键基础设施的洁净室工程行业，依托下游市场需求扩张与技术升级双重驱动，迎来良好的发展机遇。

工程产业市场的变化瞬息万千，能顺应市场变化的脚步并扩展工程事业的发展空间，方能在市场优胜劣汰的淘汰机制下生存与快速成长。在国内工程同业的竞争更趋白热化的情形下，规模经济、效率提升与整合服务乃是决定性因素。工程体制的健全与专业技术的落实，是扩展工程事业发展空间与创造生态的不二法门。于目前工程产业竞争型态上，能快速掌握原物料来源及提供客户快速与先进的工程服务，是能否在产业中居领导地位的重要因素。公司管理层秉持稳健经营理念，锚定核心主业持续深耕，以“多客户、多产业、多区域、多工种”的多元化布局优势，在复杂多变的市场环境下保持战略定力，顺利达成2025年度经营目标，营收、净利均创历史新高。

公司依托境外运营经验与资源积淀，精准切入东南亚等全球电子产业链转移核心区域，陆续中标并实施泰国、越南等境外洁净室工程项目，本土化服务能力与项目管控能力持续提升，形成“境内半导体产能升级+海外产业链转移”双向接单、双向发力的经营格局，业务结构持续优化。

四、报告期内核心竞争力分析

适用 不适用

(一) 多元产业积淀，系统整合更优，问题解决更快

多元产业布局是圣晖集成的核心底气，也是区别于普通洁净室工程企业的关键优势。公司并非局限于单一细分领域，而是深度布局半导体、光电面板、精密制造、生技医疗等多个高科技产业，历经多年项目实操与技术打磨，积累了覆盖多行业、多场景、高标准的洁净室工程实绩，沉淀了丰富的行业经验与定制化服务能力，真正实现“一企适配多业，一案解决多需”。这种跨产业的多元积淀，让圣晖集成深谙不同行业的洁净室建设痛点、规范标准与工艺细节，既能精准匹配单一产业的个性化需求，又能依托跨领域经验规避工程短板，为各类客户提供贴合自身生产特性的专业化洁净室方案。

洁净室工程绝非单一施工环节的叠加，而是涵盖规划设计、设备选型、施工建造、调试运维、保固维修的全链条系统工程，唯有实现高效系统整合，才能保障工程质量、控制成本、缩短工期。圣晖集成依托深厚的产业积淀，搭建了“咨询+设计+施工+管理+运维”的全流程整合体系，统筹人力、技术、设备、供应链等各类资源，实现从方案设计到落地运维的无缝衔接，打造高品质、高效率、高性价比的洁净室工程，助力客户快速实现产能投产。

高科技产业项目工期紧、标准高，洁净室工程建设与运维过程中，任何细节问题若处置滞后，都会影响项目进度与生产安全。圣晖集成依托多元产业经验与完善的管控体系，构建了“快速预判、高效响应、精准处置”的问题解决机制，针对洁净室工程设计、施工、运维各环节的突发问题与潜在隐患，能够做到早发现、快处理、全方位保障项目顺利推进。

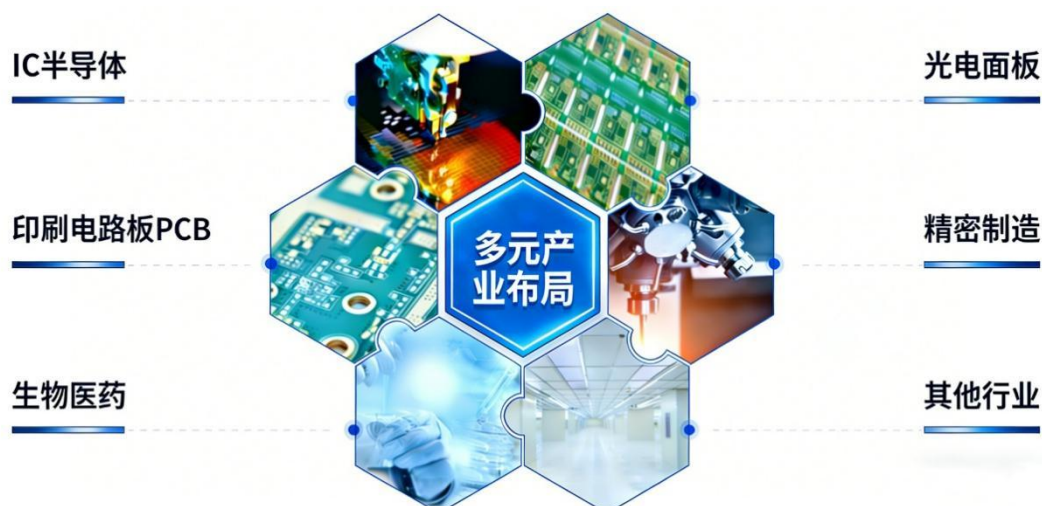

(二) 广域服务布局，响应客户更迅速，就地服务更便捷

在高端制造产业全球化布局、项目落地节奏加快的当下，洁净室工程的服务半径与响应效率，直接决定客户项目投产进度与后续运维保障质量。圣晖集成立足行业发展趋势与客户核心需求，搭建起“境内全域覆盖、海外纵深布局、属地化精准落地”的广域服务网络，成为客户跨区域布局、全球化投产的可靠合作伙伴。

境内布局方面，圣晖集成深耕国内核心产业集群，围绕长三角、珠三角等高科技产业密集区域，搭建多层次服务站点。无论是半导体产业园、光电制造基地，还是生物医药厂区、精密制造工厂，无需跨地域协调资源，即可快速对接本地专业服务团队，从前期方案踏勘、中期施工督导到后期运维检修，全程实现就近对接、高效联动，大幅缩减沟通成本、路途耗时与响应滞后风险，保障境内各类洁净室项目高效推进、稳定运维。

海外布局方面，公司秉持前瞻性战略眼光，早年间便深耕东南亚核心市场，先后在越南、泰国、马来西亚、印度尼西亚等国家设立本地化子公司，搭建起完善的海外服务体系，实现技术、人力、物料的跨区域协同调配。依托属地化团队深度吃透当地政策法规、产业规范与施工环境，针对海外客户建厂投产、产线升级、洁净室维保等需求，提供本土化、定制化的洁净室工程服务，既保障工程合规落地，又实现突发问题就地处置、紧急需求快速响应，助力海外客户抢抓产业机遇、快速释放产能，这也是圣晖集成海外订单持续增长、市场影响力不断提升的核心原因。

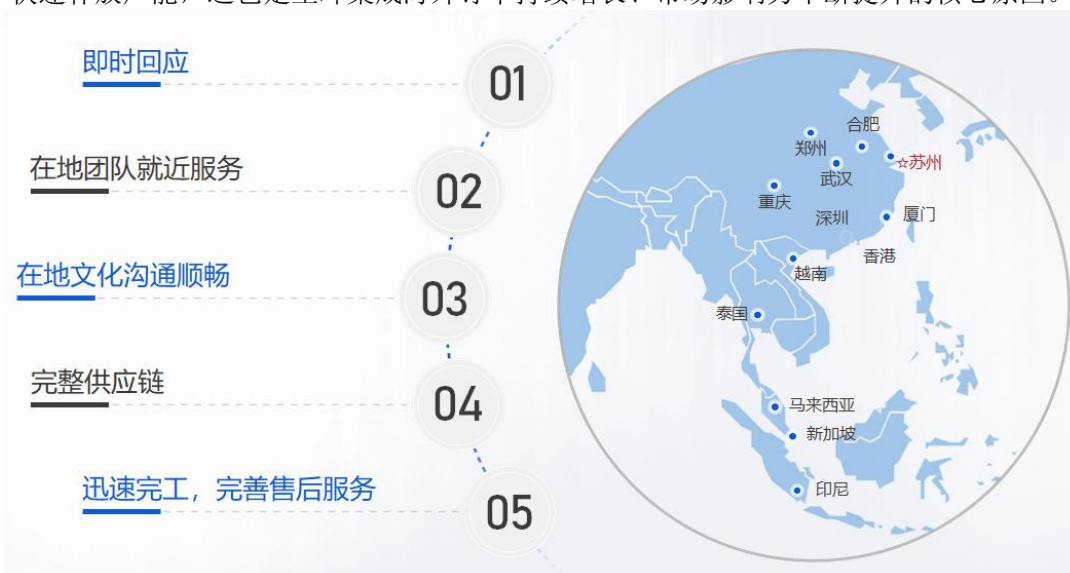

(三) 经营团队资深，技术人才专精，执行效率更高

公司核心经营团队深耕洁净室工程领域超 20 年，平均从业年限超 15 年，深度参与半导体、精密制造、光电显示等高端产业头部客户项目全流程，具备前瞻布局与跨产业整合能力。团队以稳定决策、精益管理、全球视野为特质，精准把握行业技术迭代与市场趋势，统筹海内外项目高

效落地。中层管理团队 70% 从基层提拔，人员流失率低，保障服务连续性与经验传承，以成熟管理体系实现项目质量、进度、成本精准管控。

公司已拥有超 600 人的工程技术团队，其中持有职业技能证书员工 365 人，建筑、机电等专业一建、二建注册执业人员 59 人，中高级职称员工 95 人，形成覆盖设计、施工、研发、运维的全链条人才方阵。团队精通 ISO Class 1 级超高洁净度施工、AMC 气态分子污染控制、微振动控制、温湿度精密调控等核心技术，依托 CFD 流体模拟、BIM 数字化建模、工程数据库等工具，凭借百余项专利与成熟工艺，精准满足半导体、先进封装等领域严苛环境要求。以“专业化团队+标准化流程+数字化工具”三重保障，实现项目执行高效闭环。从方案设计、采购施工到运维服务全链条协同，高效达成各里程碑节点。

团队兼具境内外工程合规与落地经验，快速适配不同区域标准，实现海内外项目同步高效推进。

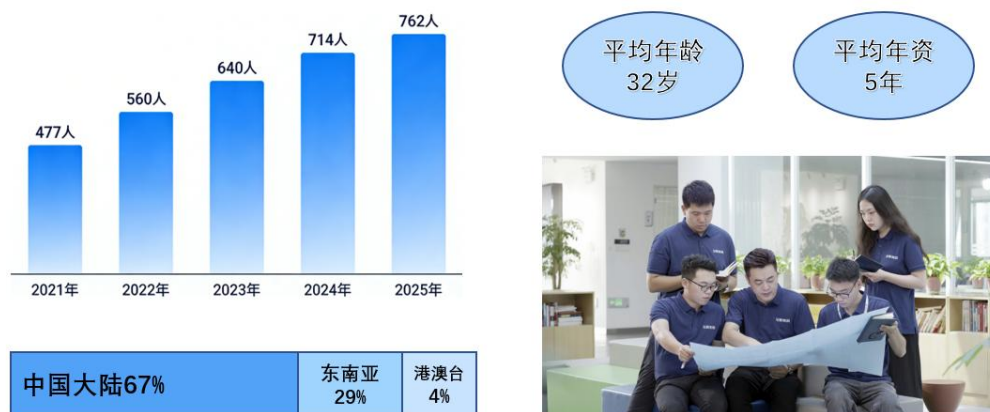

(四) 卓越业绩累积，品牌口碑相传，市场竞争力更强

高端电子行业的高科技厂房投资金额巨大，对洁净室的稳定性要求高，为了降低投资风险与成本以及保证产品良率，业主通常会选择经验丰富且有施工业绩、行业领先的工程服务企业进行合作。

公司秉持“多客户、多产业、多工种、多区域”的发展策略，凭借卓越的服务品质、高效的项目执行能力和专业的人才团队，业务范围已布局全球多个国家和中心地区的发展中心城市，与上百家世界知名企业达成合作，承接的工程项目涵盖半导体、精密制造、光电面板、生技医疗、商业大楼、政府单位工程、百货商场及医院等产业，在空调、机电、无尘室等工程皆有丰富的工程实绩。截至报告期末，公司累计实施超 500 项洁净室相关工程，其中百级及以上洁净室工程近百项。

在半导体、电子制造、光电显示等高科技产业的快速迭代与升级浪潮中，公司作为系统集成企业始终与客户紧密携手，深度参与客户的成长历程。从技术突破到产能扩张，从工艺优化到智能化转型，公司凭借专业的技术团队、灵活的解决方案和高效的服务体系，为客户量身打造契合其发展战略的系统集成服务，助力客户在激烈的市场竞争中抢占先机。

在公司的发展历程中，我们荣幸与众多行业内的卓越企业建立了深厚且稳固的合作关系。客户群体涵盖了各细分行业的领军企业以及产业链上下游的知名企业。公司依托长期培育的稳定客户群体，已形成保障业务可持续发展的核心资源优势。

五、报告期内主要经营情况

(一) 营运概况

报告期内，公司营业总收入 29.89 亿元，同比增长 48.85%；归属于上市公司股东净利润 1.55 亿元，同比增长 35.09%；累计新签订单金额 38.31 亿元（未税），同比增长 59.99%；报告期末在手订单总金额 25.38 亿元（未税），同比增长 46.28%。主要是因为边缘 AI 应用驱动下游行业加大资本开支，公司抓住芯片制造及相关配套产业的新建或改扩建需求，叠加对东南亚地区精密制造、封测、PCB 等行业客户的持续深耕，为公司业绩增长创造了机遇。



报告期内，公司主营业务毛利率 10.21%，较上年减少 2.3 个百分点。毛利率水平主要由市场竞争决定，公司出于深化战略客户合作、提前布局关键市场领域以及巩固市场地位的综合考量，会策略性承接部分项目，大型项目的竞标中，客户议价能力更强，竞争更为白热化，同时项目本身在系统集成复杂度、跨区域资源调配和前期投入上要求更高，短期内会对整体毛利率构成压力。公司将通过加强项目评审及成本管控，持续提升整体盈利表现。

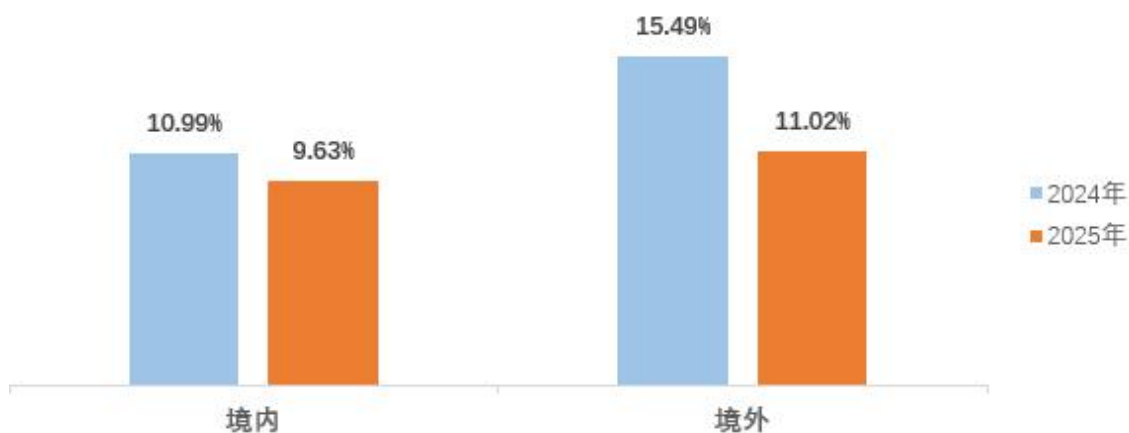

2025 年度，公司实现主营业务收入 29.86 亿元，同比增长 48.92%。

其中，根据下游客户所属行业划分，IC 半导体行业营收 17.84 亿元，占比 59.74%，同比增长 49.42%；精密制造行业营收 10.13 亿元，占比 33.94%，同比增长 63.43%；光电及其他行业营收 1.89 亿元，占比 6.32%，同比减少 1.34%。

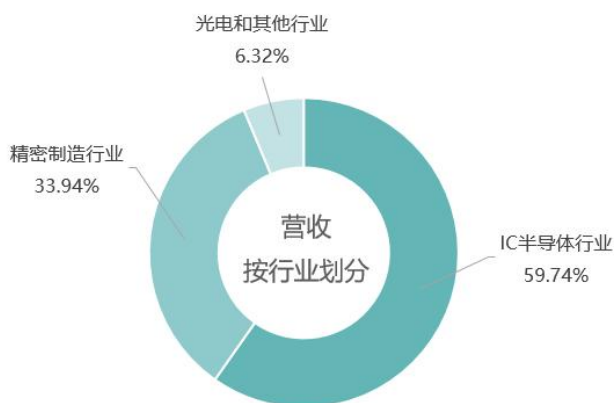

根据工程服务内容划分，系统集成工程营收 16.89 亿元，占比 56.57%，同比增长 73.68%；二次配工程营收 2.65 亿元，占比 8.88%，同比减少 8.01%；其他机电安装工程营收 9.67 亿元，占比 32.40%，同比增加 36.27%；设备销售营收 0.64 亿元，占比 2.15%，同比增加 86.89%。

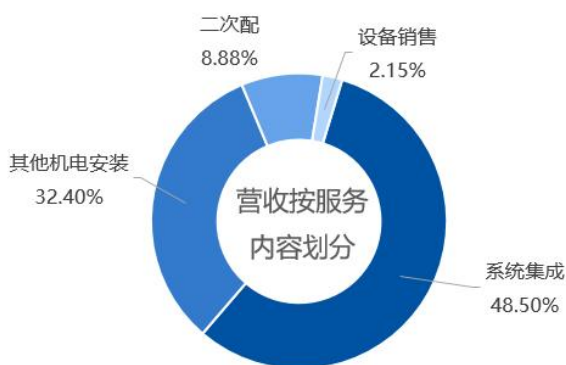

根据客户所在区域划分，境内营收 17.32 亿元，占比 58.01%，同比增长 30.45%；境外营收 12.54 亿元，占比 41.99%，同比增长 85.11%。境外营业收入占比不断提升。

在全球供应链重组的推动以及东南亚本地电子制造企业蓬勃发展的背景下，东南亚市场在洁净室工程行业收入中展现出强劲的增长潜力。公司旗下越南、泰国、马来西亚、印尼等子公司以国内为坚实后盾，实现原物料、技术及人力的高效互补与协同供应。各子公司间相辅相成、业务发展空间愈发灵活且富有弹性。

国内项目面向的客户群体主要为 IC 半导体产业链上中下游，尤其在上游的长晶、切磨抛、光罩、外延厂以及下游的封装测试厂；AI 边缘应用带动的高阶 PCB 产业客户也占据不少的份额。公司策略性承接的实验室工程项目，虽然对报告期内的毛利率状况造成一定的影响，但从长远角度出发，公司累积相关产业的工程实绩，未来亦可创造新的营收贡献增长点。

细分至各海外子公司中，越南圣晖以 95 个在建项目的数量位居前列，凭借其卓越的项目执行能力与优质服务，赢得了众多知名客户的信赖，越南客户群主要以 SMT 组装厂、PCB 为主，客户涵盖纬创、明泰、新普、达方、歌尔、健鼎等。泰国圣晖在建项目 14 个，合计总金额 12.98 亿元，客户群主要以 AI 边缘应用的高阶 PCB 为主，主要客户如 UNIEQ、鹏晟等。

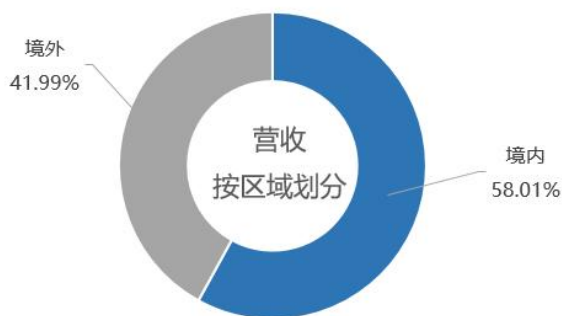

（二）财务状况

工程系统服务业者对于所承揽的工程，其实际施工系外包予第三方承揽。同时对于施工所需材料及设备，依工程合约性质区分，部分委由承揽厂商代为采购，其余需要先行进行采购程序以响应工程进度的需求。承揽业者本身需要拥有足够的资金，方能供应承揽大型系统整合工程所必须事先支付的押标金、工程履约保证金、材料设备款、外包工程款及保固款等资金需求。

报告期内，公司经营活动产生的现金流量净额 1.44 亿元，现金流整体情况良好。公司期末在手货币资金 7.76 亿元，资产负债率 49.60%。健全的财务结构亦可提升业主对公司的信赖程度。

（三）人力状况

1、工程技术人员稳定增长

截至报告期末，公司员工总数 762 人，较去年同期增长 6.72%，工程技术人员增加至 642 人。持有职业技能证书员工 365 人，建筑、机电等专业一建、二建注册执业人员 59 人，中高级职称员工 95 人。公司持续构建“技能认证+专业资质+职称梯队”的三维人才矩阵，为重大工程投标与技术创新储备了关键竞争力。

2、专业技能培训持续推进

报告期内，公司为员工提供内、外部课程及年度必修课程，通过线下面对面的教学形式，积极鼓励员工与讲师展开深入探讨，促进知识的双向传递，实现良性互动，全方位助力员工提升专业技能，助力个人成长与企业发展。报告期内，公司培训投入 34.28 万元，组织培训 42 场次，培训总时长 10879 小时，参与人数 504 人，人均受训时长 21.6 小时，培训覆盖率 96%。

3、管理型人才储备初见成效

报告期内，成功举办第 6 届“储备主管训练营”，通过法律风控、成本精算、绿色施工等专业领域的系统化培训，构建多维赋能的复合型人才储备体系。该训练营累计培养储备干部逾 200 人次，有效提升团队精益管理水平和项目全周期管控能力，为企业高质量发展注入创新动能，持续强化行业核心竞争力。

(一) 主营业务分析

1、利润表及现金流量表相关科目变动分析表

单位：元 币种：人民币

| 科目 | 本期数 | 上年同期数 | 变动比例 (%) |
|--------------------|------------------|------------------|----------|
| 营业收入 | 2,988,504,733.21 | 2,007,697,317.98 | 48.85 |
| 营业成本 | 2,682,042,853.54 | 1,755,007,424.22 | 52.82 |
| 销售费用 | 5,301,670.67 | 6,781,770.06 | -21.82 |
| 管理费用 | 66,142,614.00 | 62,519,012.85 | 5.80 |
| 财务费用 | -15,593,381.84 | -10,917,383.30 | 不适用 |
| 研发费用 | 31,250,454.73 | 33,529,705.96 | -6.80 |
| 经营活动产生的现金流量净额 | 144,165,160.53 | -3,708,149.80 | 不适用 |
| 投资活动产生的现金流量净额 | 44,471,475.06 | -78,315,303.53 | 不适用 |
| 筹资活动产生的现金流量净额 | -77,864,851.48 | -57,173,481.03 | 不适用 |
| 税金及附加 | 4,861,192.07 | 3,455,150.25 | 40.69 |
| 其他收益 | 227,523.20 | 433,289.18 | -47.49 |
| 投资收益 | 958,818.27 | 814,005.65 | 17.79 |
| 公允价值变动收益 | -25,000.00 | 25,000.00 | -200 |
| 信用减值损失 | -11,813,453.19 | 2,207,755.91 | -635.09 |
| 资产减值损失 | 5,508,369.40 | -6,812,588.09 | 不适用 |
| 资产处置收益 | 449,638.47 | 98,152.04 | 358.10 |
| 营业外收入 | 602,379.74 | 37,943.24 | 1,487.58 |
| 营业外支出 | 1,115,103.39 | 365,007.19 | 205.50 |
| 所得税费用 | 49,281,751.34 | 36,650,409.77 | 34.46 |
| 少数股东损益 | 5,464,608.09 | 2,707,464.55 | 101.83 |
| 外币报表折算差额 | -7,644,568.62 | -3,756,476.25 | 不适用 |
| 归属少数股东的其他综合收益的税后净额 | -319,423.77 | 40,729.72 | -884.25 |

营业收入变动原因说明：营业收入同比增加 48.85%，系本期境内外新签订单大幅增长，执行工单量大所致；

营业成本变动原因说明：营业成本同比增加 52.82%，系营业收入增加，成本随之增加；

财务费用变动原因说明：财务费用较上期变动幅度较大，系本期海外子公司汇兑收益增加所致；

经营活动产生的现金流量净额变动原因说明：经营活动产生的现金流量较上期变动幅度较大，系本期收到预收工程款以及客户回款金额增加所致；

投资活动产生的现金流量净额变动原因说明：投资活动产生的现金流量净额较上期变动幅度较大，系本期全部赎回结构性存款所致；

筹资活动产生的现金流量净额变动原因说明：筹资活动产生的现金流量较上期变动幅度较大，系本期子公司归还银行借款，以及本期中期分红金额较大所致；

税金及附加变动原因说明：税金及附加同比增加 40.69%，系本期预缴增值税增加，缴纳的附加税随之增加；

其他收益变动原因说明：其他收益同比减少 47.49%，系本期收到政府补助金额减少所致；

公允价值变动收益变动原因说明：公允价值变动收益同比下降 200%，系本期赎回结构性存款，转回上期确认的结构性存款公允价值变动收益；

信用减值损失变动原因说明：信用减值损失较上期变动幅度较大，系本期应收账款增加，计提的坏账金额随之增加；

资产减值损失变动原因说明：资产减值损失较上期变动幅度较大，系本期收回未到期质保金较多；上期计提的博元减值 311 万元未到期质保金，本期为已到期质保金款项且已全部收回；

资产处置收益变动原因说明：资产处置收益同比增加 358.10%，系本期出售车辆产生的收益金额增加所致；

营业外收入变动原因说明：营业外收入同比增加 1487.58%，系本期收到保险公司理赔款金额较大所致；

营业外支出变动原因说明：营业外支出同比增加 205.50%，系本期支付工人赔偿金，以及海外子公司支付罚金所致；

少数股东损益变动原因说明：少数股东损益同比增加 101.83%，系本期泰国以及印尼合资净利润增加，归属于少数股东损益增加所致；

外币报表折算差额变动原因说明：外币报表折算差额较上期变动幅度较大，系本期外币报表汇率波动导致的外币报表折算差额；

归属少数股东的其他综合收益的税后净额变动原因说明：归属少数股东的其他综合收益的税后净额同比减少 884.25%，系本期外币报表汇率波动导致的归属于少数股东的外币报表折算差额较上期波动较大；

所得税费用变动原因说明：所得税同比增加 34.46%，系本期利润总额增加，以及境外所得税税负较高所致；

本期公司业务类型、利润构成或利润来源发生重大变动的详细说明

适用 不适用

2、收入和成本分析

适用 不适用

详见主营业务分行业、分产品、分地区、分销售模式情况的说明。

(1). 主营业务分行业、分产品、分地区、分销售模式情况

单位：元 币种：人民币

| 主营业务分行业情况 | | | | | | |
|-----------|------------------|------------------|--------|--------------|--------------|---------------|
| 分行业 | 营业收入 | 营业成本 | 毛利率(%) | 营业收入比上年增减(%) | 营业成本比上年增减(%) | 毛利率比上年增减(%) |
| IC 半导体行业 | 1,783,657,496.72 | 1,614,991,631.94 | 9.46 | 49.42 | 49.41 | 增加 0.01 个百分点 |
| 精密制造行业 | 1,013,374,881.06 | 902,860,146.30 | 10.91 | 63.43 | 72.13 | 减少 4.49 个百分点 |
| 光电行业 | 45,395,441.11 | 45,385,724.01 | 0.02 | -50.90 | -38.89 | 减少 19.64 个百分点 |
| 其他行业 | 143,223,087.58 | 117,505,275.17 | 17.96 | 45.06 | 57.88 | 减少 6.66 个百分点 |
| 合计 | 2,985,650,906.47 | 2,680,742,777.42 | 10.21 | 48.92 | 52.82 | 减少 2.30 个百分点 |

| 主营业务分产品情况 | | | | | | |
|-----------|------------------|------------------|--------|--------------|--------------|---------------|
| 分产品 | 营业收入 | 营业成本 | 毛利率(%) | 营业收入比上年增减(%) | 营业成本比上年增减(%) | 毛利率比上年增减(%) |
| 洁净室工程 | 1,954,262,651.25 | 1,774,666,731.19 | 9.19 | 55.00 | 60.69 | 减少 3.22 个百分点 |
| 其中：系统集成 | 1,689,093,536.60 | 1,555,531,967.20 | 7.91 | 73.68 | 82.03 | 减少 4.22 个百分点 |
| 二次配工程 | 265,169,114.65 | 219,134,763.99 | 17.36 | -8.01 | -12.29 | 增加 4.03 个百分点 |
| 其他机电安装工程 | 967,338,675.54 | 854,431,027.90 | 11.67 | 36.27 | 37.46 | 减少 0.77 个百分点 |
| 设备销售 | 64,049,579.68 | 51,645,018.33 | 19.37 | 86.89 | 83.33 | 增加 1.57 个百分点 |
| 合计 | 2,985,650,906.47 | 2,680,742,777.42 | 10.21 | 48.92 | 52.82 | 减少 2.30 个百分点 |
| 主营业务分地区情况 | | | | | | |
| 分地区 | 营业收入 | 营业成本 | 毛利率(%) | 营业收入比上年增减(%) | 营业成本比上年增减(%) | 毛利率比上年增减(%) |
| 境内地区 | 1,732,001,894.51 | 1,565,204,529.31 | 9.63 | 30.45 | 32.44 | 减少 1.36 个百分点 |
| 其中：华东地区 | 748,945,902.52 | 625,755,944.28 | 16.45 | 3.87 | 2.04 | 增加 1.49 个百分点 |
| 华南地区 | 764,629,148.32 | 735,466,197.83 | 3.81 | 85.20 | 86.88 | 减少 0.87 个百分点 |
| 其他地区 | 218,426,843.67 | 203,982,387.20 | 6.61 | 12.73 | 16.54 | 减少 3.06 个百分点 |
| 境外地区 | 1,253,649,011.96 | 1,115,538,248.11 | 11.02 | 85.11 | 94.90 | 减少 4.47 个百分点 |
| 其中：越南 | 654,733,308.92 | 574,551,826.99 | 12.25 | 81.55 | 98.39 | 减少 7.45 个百分点 |
| 印尼 | 113,971,753.93 | 97,389,972.09 | 14.55 | 99.91 | 97.87 | 增加 0.88 个百分点 |
| 泰国 | 462,627,852.68 | 426,064,593.05 | 7.90 | 161.00 | 172.60 | 减少 3.92 个百分点 |
| 其他地区 | 22,316,096.43 | 17,531,855.98 | 21.44 | -72.90 | -77.30 | 增加 15.24 个百分点 |
| 合计 | 2,985,650,906.47 | 2,680,742,777.42 | 10.21 | 48.92 | 52.82 | 减少 2.30 个百分点 |

主营业务分行业、分产品、分地区、分销售模式情况的说明

报告期内公司主营业务收入同比增加 48.92%，得益于人工智能与半导体产业快速发展，公司紧抓市场机遇，积极拓展新客户资源；依托海外市场的战略布局优势，公司境外地区营业收入大幅增长，境内营业收入稳步增长；分行业来看半导体、精密制造、其他行业营业收入及成本均大幅上涨，光电行业因承接的项目接近收尾阶段其营业收入下降；分产品来看，洁净室工程、其他机电安装工程、设备销售业务均大幅增长。公司营业成本同比增加 52.82%，毛利率同比减少 2.30 个百分点，主要系市场竞争激烈，公司新接订单的毛利有所下降。

(2). 产销量情况分析表

适用 不适用

(3). 重大采购合同、重大销售合同的履行情况

适用 不适用

(4). 成本分析表

单位：元 币种：人民币

| 分行业情况 | | | | | | | |
|-------|--------|------------------|-------------|------------------|---------------|------------------|------|
| 分行业 | 成本构成项目 | 本期金额 | 本期占总成本比例(%) | 上年同期金额 | 上年同期占总成本比例(%) | 本期金额较上年同期变动比例(%) | 情况说明 |
| 建筑安装业 | 设备材料 | 1,431,759,185.01 | 53.41 | 892,624,851.04 | 50.89 | 60.40 | 注 1 |
| | 劳务分包 | 1,083,561,071.75 | 40.42 | 736,309,579.09 | 41.98 | 47.16 | 注 1 |
| | 人工成本 | 84,381,639.58 | 3.15 | 74,915,887.06 | 4.27 | 12.64 | |
| | 其他费用 | 81,040,881.08 | 3.02 | 50,292,546.70 | 2.86 | 61.14 | 注 1 |
| 合计 | | 2,680,742,777.42 | 100.00 | 1,754,142,863.89 | 100.00 | 52.82 | 注 1 |

成本分析其他情况说明

注 1：报告期内公司主营业务成本同比增加 52.82%，其中设备材料同比增加 60.40%，劳务分包同比增加 47.16%，其他费用同比增加 61.14%，系本期营业收入增加，项目工程规模扩大，其材料、分包、工程费用大幅增长。

(5). 报告期主要子公司股权变动导致合并范围变化

适用 不适用

(6). 公司报告期内业务、产品或服务发生重大变化或调整有关情况

适用 不适用

(7). 主要销售客户及主要供应商情况

属于同一控制人控制的客户或供应商视为同一客户或供应商合并列示，受同一国有资产管理机构实际控制的除外。

下列客户及供应商信息按照同一控制口径合并计算列示的情况说明

无

A.公司主要销售客户及主要供应商情况

适用 不适用

前五名客户销售额157,245.08万元，占年度销售总额52.62%；其中前五名客户销售额中关联方销售额0万元，占年度销售总额0%。

前五名供应商采购额35,572.98万元，占年度采购总额14.11%；其中前五名供应商采购额中关联方采购额0万元，占年度采购总额0%。

B.报告期内向单个客户的销售比例超过总额的 50%、前 5 名客户中存在新增客户的或严重依赖于少数客户的情形

适用 不适用

报告期内向单个供应商的采购比例超过总额的 50%、前 5 名供应商中存在新增供应商的或严重依赖于少数供应商的情形

适用 不适用

C. 报告期内公司股票被实施退市风险警示或其他风险警示

前五名销售客户

适用 不适用

前五名供应商

适用 不适用

D. 报告期内公司存在贸易业务收入

适用 不适用

贸易业务占营业收入比例超过 10%前五名销售客户

适用 不适用

贸易业务收入占营业收入比例超过 10%前五名供应商

适用 不适用

其他说明：

无

3、 费用

适用 不适用

单位：元 币种：人民币

| 项目 | 2025 年 | | 2024 年 | | 本期金额较上年同期变动比例(%) |
|------|----------------|-------------|----------------|-------------|------------------|
| | 金额 | 占营业收入比重 (%) | 金额 | 占营业收入比重 (%) | |
| 销售费用 | 5,301,670.67 | 0.18 | 6,781,770.06 | 0.34 | -21.82 |
| 管理费用 | 66,142,614.00 | 2.21 | 62,519,012.85 | 3.11 | 5.80 |
| 研发费用 | 31,250,454.73 | 1.05 | 33,529,705.96 | 1.67 | -6.80 |
| 财务费用 | -15,593,381.84 | -0.52 | -10,917,383.30 | -0.54 | 42.83 |

4、 研发投入

(1). 研发投入情况表

适用 不适用

单位：元 币种：人民币

| | |
|-------------------|---------------|
| 本期费用化研发投入 | 31,250,454.73 |
| 本期资本化研发投入 | |
| 研发投入合计 | 31,250,454.73 |
| 研发投入总额占营业收入比例 (%) | 1.05 |

| | |
|----------------|--|
| 研发投入资本化的比重 (%) | |
|----------------|--|

(2). 研发人员情况表

√适用 □不适用

| | |
|---------------------|--------|
| 公司研发人员的数量 | 80 |
| 研发人员数量占公司总人数的比例 (%) | 10.50 |
| 研发人员学历结构 | |
| 学历结构类别 | 学历结构人数 |
| 博士研究生 | 0 |
| 硕士研究生 | 2 |
| 本科 | 60 |
| 专科 | 18 |
| 高中及以下 | 0 |
| 研发人员年龄结构 | |
| 年龄结构类别 | 年龄结构人数 |
| 30岁以下(不含30岁) | 48 |
| 30-40岁(含30岁,不含40岁) | 22 |
| 40-50岁(含40岁,不含50岁) | 9 |
| 50-60岁(含50岁,不含60岁) | 1 |
| 60岁及以上 | 0 |

(3). 情况说明

□适用 √不适用

(4). 研发人员构成发生重大变化的原因及对公司未来发展的影响

□适用 √不适用

5、 现金流

√适用 □不适用

单位：元 币种：人民币

| 科目 | 本期数 | 上年同期数 | 变动比例 (%) |
|---------------|----------------|-----------------|----------|
| 经营活动产生的现金流量净额 | 144,165,160.53 | -3,708,149.80 | 不适用 |
| 投资活动产生的现金流量净额 | 44,471,475.06 | -78,315,303.53 | 不适用 |
| 筹资活动产生的现金流量净额 | -77,864,851.48 | -57,173,481.03 | 不适用 |
| 现金及现金等价物净增加额 | 112,228,989.96 | -135,100,740.92 | 不适用 |

注：现金及现金等价物净增加额较上期变动幅度较大，系本期销售回款较多，经营活动现金流量净额同比大幅增加所致。

(二) 非主营业务导致利润重大变化的说明

□适用 √不适用

(三) 资产、负债情况分析

√适用 □不适用

1、 资产及负债状况

单位：元 币种：人民币

| 项目名称 | 本期期末数 | 本期期末数 占总资产的 比例 (%) | 上期期末 数 | 上期期末数 占总资产的 比例 (%) | 本期期末金 额较上期期 末变动比例 (%) | 情况说明 |
|----------|----------------|--------------------------|----------------|--------------------------|--------------------------------|------|
| 货币资金 | 776,462,102.03 | 32.90 | 575,382,706.17 | 29.47 | 34.95 | 注 1 |
| 交易性金融资产 | | | 50,025,000.00 | 2.56 | -100.00 | 注 2 |
| 应收票据 | 14,984,752.50 | 0.63 | 27,398,673.04 | 1.40 | -45.31 | 注 3 |
| 应收账款 | 572,228,940.18 | 24.25 | 362,233,577.57 | 18.55 | 57.97 | 注 4 |
| 应收款项融资 | 3,581,195.46 | 0.15 | 2,499,031.97 | 0.13 | 43.30 | 注 5 |
| 预付款项 | 85,047,840.36 | 3.60 | 110,647,060.26 | 5.67 | -23.14 | |
| 其他应收款 | 10,399,844.12 | 0.44 | 9,824,375.86 | 0.50 | 5.86 | |
| 存货 | 7,003,896.97 | 0.30 | 3,585,610.06 | 0.18 | 95.33 | 注 6 |
| 合同资产 | 627,722,405.48 | 26.60 | 565,904,050.40 | 28.98 | 10.92 | |
| 其他流动资产 | 132,302,932.48 | 5.61 | 121,512,159.50 | 6.22 | 8.88 | |
| 长期股权投资 | 2,421,125.42 | 0.10 | 2,342,859.23 | 0.12 | 3.34 | |
| 其他权益工具投资 | 14,523,380.46 | 0.62 | 12,947,918.04 | 0.66 | 12.17 | |
| 投资性房地产 | 1,865,182.18 | 0.08 | 531,707.64 | 0.03 | 250.79 | 注 7 |
| 固定资产 | 59,703,226.02 | 2.53 | 56,924,292.01 | 2.92 | 4.88 | |
| 在建工程 | | - | 2,577,156.79 | 0.13 | -100 | 注 8 |
| 无形资产 | 7,473,299.32 | 0.32 | 7,693,073.36 | 0.39 | -2.86 | |
| 使用权资产 | 4,247,874.96 | 0.18 | 4,064,612.80 | 0.21 | 4.51 | |
| 递延所得税资产 | 18,987,559.65 | 0.80 | 12,755,515.14 | 0.65 | 48.86 | 注 9 |
| 其他非流动资产 | 20,995,760.63 | 0.89 | 23,661,503.85 | 1.21 | -11.27 | |
| 短期借款 | 46,106,867.32 | 1.95 | 23,866,103.44 | 1.22 | 93.19 | 注 10 |
| 应付账款 | 848,078,358.80 | 35.94 | 598,788,193.06 | 30.67 | 41.63 | 注 11 |
| 应付职工薪酬 | 55,268,012.27 | 2.34 | 41,972,766.98 | 2.15 | 31.68 | 注 12 |

| | | | | | | |
|-------------|----------------|-------|----------------|-------|--------|------|
| 应交税费 | 27,347,923.11 | 1.16 | 15,374,255.49 | 0.79 | 77.88 | 注 13 |
| 其他应付款 | 24,903,726.87 | 1.06 | 24,647,083.82 | 1.26 | 1.04 | |
| 合同负债 | 123,075,413.44 | 5.22 | 88,601,839.41 | 4.54 | 38.91 | 注 14 |
| 一年内到期的非流动负债 | 1,894,011.34 | 0.08 | 2,421,048.35 | 0.12 | -21.77 | |
| 租赁负债 | 1,499,843.57 | 0.06 | 1,585,929.64 | 0.08 | -5.43 | |
| 预计负债 | 12,951,146.25 | 0.55 | 11,183,840.39 | 0.57 | 15.80 | |
| 长期应付职工薪酬 | 84,420.86 | - | 65,569.85 | - | 28.75 | |
| 递延所得税负债 | 29,287,330.01 | 1.24 | 17,711,782.30 | 0.91 | 65.36 | 注 15 |
| 股本 | 100,000,000.00 | 4.24 | 100,000,000.00 | 5.12 | | |
| 资本公积 | 562,632,775.45 | 23.84 | 562,632,775.45 | 28.82 | | |
| 其他综合收益 | -8,568,151.93 | -0.36 | -2,502,891.67 | -0.13 | 242.33 | 注 16 |
| 专项储备 | 43,710,985.63 | 1.85 | 44,175,259.38 | 2.26 | -1.05 | |
| 盈余公积 | 53,063,723.06 | 2.25 | 45,818,775.40 | 2.35 | 15.81 | |
| 未分配利润 | 417,612,476.10 | 17.70 | 360,311,280.65 | 18.45 | 15.90 | |
| 少数股东权益 | 21,002,456.07 | 0.89 | 15,857,271.75 | 0.81 | 32.45 | 注 17 |

其他说明：

注 1：货币资金同比增加 34.95%，系本期预收工程款以及施工项目较多回款金额增加所致；

注 2：交易性金融资产同比减少 100%，系上期末购买的结构性存款于本期赎回；

注 3：应收票据同比减少 45.31%，系本期末商业承兑汇票减少，以及上期银行承兑汇票到期兑现所致；

注 4：应收账款同比增加 57.97%，系本期施工项目较多期末应收款增加所致；

注 5：应收款项融资同比增加 43.30%，系本期末高信用的银行承兑汇票增加所致；

注 6：存货同比增加 95.33%，系本期末境内备货的设备材料较上期期末增加所致；

注 7：投资性房地产同比增加 250.79%，系本期出租闲置的公司房产所致；

注 8：在建工程同比减少 100%，系本期建造的研发大楼本期完工转固定资产所致；

注 9：递延所得税资产同比增加 48.86%，系本期计提减值增加产生的可抵扣暂时性差异增加所致；

注 10：短期借款同比增加 93.19%，系本期越南新接工程项目工程量大资金紧张，向银行借款尚未归还所致；

注 11：应付账款同比增加 41.63%，系本期施工项目较多，支付材料设备包作款项较上期增加所致；

注 12：应付职工薪酬同比增加 31.68%，系本期应付年终奖金额增加所致；

注 13：应交税费同比增加 77.88%，系本期利润总额增加，海外所得税负较高，应付所得税金额增加所致；

注 14：合同负债同比增加 38.91%，系本期新接的工程项目预收工程款金额增加所致；

注 15：递延所得税负债同比增加 65.36%，系本期境外收益较高产生的递延纳税金额较高所致；

注 16：其他综合收益同比增加 242.33%，系本期外币报表汇率波动较大所致；

注 17：少数股东权益同比增加 32.45%，系本期子公司净利润增加，归属于少数股东损益增加所致。

2、境外资产情况

适用 不适用

(1). 资产规模

其中：境外资产720,535,222.87（单位：元 币种：人民币），占总资产的比例为30.53%。

(2). 境外资产占比较高的相关说明

适用 不适用

单位：元 币种：人民币

| 境外资产名称 | 形成原因 | 运营模式 | 本报告期 营业收入 | 本报告期 净利润 |
|---------------------------------------------------|------|-----------|----------------|---------------|
| Sheng Huei Engineering Technology Company Limited | 子公司 | 境外洁净室工程业务 | 637,991,106.16 | 54,428,276.72 |

3、截至报告期末主要资产受限情况

适用 不适用

单位：元 币别：人民币

| 项目 | 年末余额 | 年初余额 |
|------------|---------------|------------|
| 保证金/专款专用资金 | 89,337,129.96 | 486,724.06 |
| 合计 | 89,337,129.96 | 486,724.06 |

本集团其他货币资金主要为保证金及项目专项资金，具体包括为向银行申请开具担保函而存入的保证金存款，以及按规定实行专款专用的项目资金。

4、其他说明

适用 不适用

(四) 行业经营性信息分析

适用 不适用

行业经营性信息分析内容参见“第三节、管理层讨论与分析”“二、报告期内公司所处行业情况”。

建筑行业经营性信息分析

1、报告期内竣工验收的项目情况

√适用 □不适用

单位：万元 币种：人民币

| 细分行业 | 房屋建设 | 基建工程 | 专业工程 | 建筑装饰 | 其他 | 总计 |
|--------|------|------|------------|-------|----------|------------|
| 项目数（个） | | | 685 | 2 | 38 | 725 |
| 总金额 | | | 127,456.77 | 28.62 | 4,735.36 | 132,220.75 |

√适用 □不适用

单位：万元 币种：人民币

| 项目地区 | 项目数量（个） | 总金额 |
|------|---------|------------|
| 境内 | 459 | 86,860.52 |
| 境外 | 266 | 45,360.23 |
| 其中： | | |
| 越南 | 195 | 36,496.99 |
| 印尼 | 46 | 4,690.59 |
| 泰国 | 21 | 2,471.07 |
| 其他 | 4 | 1,701.58 |
| 总计 | 725 | 132,220.75 |

其他说明：

□适用 √不适用

2、报告期内在建项目情况

√适用 □不适用

单位：万元 币种：人民币

| 细分行业 | 房屋建设 | 基建工程 | 专业工程 | 建筑装饰 | 其他 | 总计 |
|---------|------|----------|------------|------|-----------|------------|
| 项目数量（个） | | 1 | 475 | 0 | 33 | 509 |
| 总金额 | | 3,669.72 | 727,028.03 | - | 19,291.44 | 749,989.19 |

√适用 □不适用

单位：万元 币种：人民币

| 项目地区 | 项目数量（个） | 总金额 |
|------|---------|------------|
| 境内 | 341 | 470,924.44 |
| 境外 | 168 | 279,064.75 |
| 其中： | | |
| 越南 | 95 | 109,655.22 |
| 印尼 | 53 | 17,625.35 |
| 泰国 | 14 | 129,845.47 |
| 其他 | 6 | 21,938.71 |
| 总计 | 509 | 749,989.19 |

其他说明：

□适用 √不适用

3、在建重大项目情况

√适用 □不适用

单位：万元 币种：人民币

| 项目名称 | 业务模式 | 项目金额 | 工期 | 完工百分比(%) | 本期确认收入 | 累计确认收入 | 截至期末累计回款金额 | 项目进度是否符合预期 | 付款进度是否符合预期 |
|----------------------|-----------|------------|------|----------|-----------|-----------|------------|------------|------------|
| 项目一 | 施工合同 | 28,371.49 | 790 | 96.68 | -437.74 | 27,428.44 | 26,846.60 | 是 | 是 |
| 项目二 | 施工合同 | 39,195.34 | 480 | 97.13 | 2,584.46 | 38,070.41 | 32,541.46 | 是 | 是 |
| 项目三 | 施工合同 | 30,459.80 | 713 | 94.64 | 8,452.10 | 28,826.15 | 20,059.20 | 是 | 是 |
| 项目四 | 施工合同 | 74,849.94 | 22个月 | 78.19 | 43,775.53 | 58,522.61 | 62,935.01 | 是 | 是 |
| 项目五 | 施工合同 | 101,113.62 | 15个月 | 58.54 | 59,191.46 | 59,191.46 | 56,405.36 | 是 | 是 |
| 项目六 | 交钥匙工程合同模式 | 24,451.43 | 19个月 | 58.60 | 14,329.64 | 14,329.64 | 13,129.36 | 是 | 是 |
| 健鼎越南(周德)电子有限公司公设系统工程 | 交钥匙工程合同模式 | 28,576.21 | 231 | 49.74 | 14,212.63 | 14,212.63 | 5,654.00 | 是 | 是 |

其他说明：

√适用 □不适用

因涉及商业秘密及公司敏感信息，故未披露本期成本投入和累计成本投入两项内容；

- 1、因项目一的相关交易涉及保密相关条款，且出于商业秘密及战略发展的考虑，故不予披露交易对手方的具体项目情况，相关公告详见公司于2023年3月10日在上海证券交易所网站披露的公告，公告编号为2023-005，合约金额差异为后续产生的追加减工程；
- 2、因项目二的相关交易涉及保密相关条款，且出于商业秘密及战略发展的考虑，故不予披露交易对手方的具体项目情况，相关公告详见公司于2023年8月1日在上海证券交易所网站披露的公告，公告编号为2023-032，合约金额差异为后续产生的追加工程。
- 3、因项目三的相关交易涉及保密相关条款，且出于商业秘密及战略发展的考虑，故不予披露交易对手方的具体项目情况，相关公告详见公司于2024年3月15日在上海证券交易所网站披露的公告，公告编号为2024-011，合约金额差异为后续产生的追加工程。
- 4、因项目四的相关交易涉及保密相关条款，且出于商业秘密及战略发展的考虑，故不予披露交易对手方的具体项目情况，相关公告详见公司于2025年1月1日在上海证券交易所网站披露的公告，公告编号为2025-001，合约金额差异为后续产生的追加工程。
- 5、因项目五的相关交易涉及保密相关条款，且出于商业秘密及战略发展的考虑，故不予披露交易对手方的具体项目情况，相关公告详见公司于2025年4月29日在上海证券交易所网站披露的公告，公告编号为2025-028，合约金额差异为后续产生的追加工程。
- 6、因项目六的相关交易涉及保密相关条款，且出于商业秘密及战略发展的考虑，故不予披露交易对手方的具体项目情况，相关公告详见公司于2025年2月14日在上海证券交易所网站披露的公告，公告编号为2025-004，合约金额差异为该项目系中标合同子项目之一。
- 7、健鼎越南(周德)电子有限公司公设系统工程合约金额与2025年10月24日在上海证券交易

所网站披露的公告，公告编号为 2025-056，合约金额有差异，系汇率变动差异。

4、报告期内累计新签项目

适用 不适用

报告期内累计新签项目数量815（个），金额409,591.21万元人民币（含税），383,075.92 万元人民币（未税）。

5、报告期末在手订单情况

适用 不适用

报告期末在手订单总金额25.38亿元人民币（未税）。其中，已签订合同但尚未开工项目金额0万元人民币，在建项目中未完工部分金额25.38亿元人民币。

其他说明：

适用 不适用

6、其他说明

适用 不适用

(五) 投资状况分析

对外股权投资总体分析

适用 不适用

1、重大的股权投资

适用 不适用

2、重大的非股权投资

适用 不适用

3、以公允价值计量的金融资产

适用 不适用

单位：元 币种：人民币

| 资产类别 | 期初数 | 本期公允价值变动损益 | 计入权益的累计公允价值变动 | 本期计提的减值 | 本期购买金额 | 本期出售/赎回金额 | 其他变动 | 期末数 |
|----------|---------------|------------|---------------|---------|----------------|----------------|--------------|---------------|
| 结构性存款 | 50,025,000.00 | -25,000.00 | | | 255,000,000.00 | 305,000,000.00 | | |
| 其他权益工具投资 | 12,947,918.04 | | 1,575,462.42 | | | | | 14,523,380.46 |
| 应收款项融资 | 2,499,031.97 | | | | | | 1,082,163.49 | 3,581,195.46 |
| 合计 | 65,471,950.01 | -25,000.00 | 1,575,462.42 | | 255,000,000.00 | 305,000,000.00 | 1,082,163.49 | 18,104,575.92 |

证券投资情况

适用 不适用

单位：元 币种：人民币

| 证券品种 | 证券代码 | 证券简称 | 最初投资成本 | 资金来源 | 期初账面价值 | 本期公允价值变动损益 | 计入权益的累计公允价值变动 | 本期购买金额 | 本期出售金额 | 本期投资损益 | 期末账面价值 | 会计核算科目 |
|------|------|------|--------|------|--------|------------|---------------|--------|--------|--------|--------|--------|
|------|------|------|--------|------|--------|------------|---------------|--------|--------|--------|--------|--------|

| | | | | | | | | | | | | |
|----|--------|------|--|------|---------------|--|--------------|--|--|--|---------------|----------|
| 股票 | 688584 | 上海合晶 | | 自有资金 | 12,947,918.04 | | 1,575,462.42 | | | | 14,523,380.46 | 其他权益工具投资 |
| 合计 | / | / | | / | 12,947,918.04 | | 1,575,462.42 | | | | 14,523,380.46 | / |

证券投资情况的说明

适用 不适用

私募基金投资情况

适用 不适用

衍生品投资情况

适用 不适用

4、报告期内重大资产重组整合的具体进展情况

适用 不适用

独立董事意见

无

(六) 重大资产和股权出售

适用 不适用

(七) 主要控股参股公司分析

适用 不适用

主要子公司及对公司净利润影响达 10%以上的参股公司情况

适用 不适用

单位：万元 币种：人民币

| 公司名称 | 公司类型 | 主要业务 | 注册资本 | 总资产 | 净资产 | 营业收入 | 营业利润 | 净利润 |
|------|------|------|------|-----|-----|------|------|-----|
|------|------|------|------|-----|-----|------|------|-----|

| | | | | | | | | |
|---------------------------------------------------|-----|--------------|----------|-----------|-----------|-----------|----------|----------|
| 圣晖工程技术（深圳）有限公司 | 子公司 | 境内洁净室工程业务的开展 | 3,529.67 | 5,352.15 | 4,458.15 | 480.39 | -453.45 | -450.53 |
| 深圳市鼎贸贸易有限公司 | 子公司 | 境内设备购销 | 500.00 | 9,825.33 | 6,339.81 | 11,488.89 | 2,060.53 | 1,545.40 |
| Acter International Limited | 子公司 | 境外投资平台 | 2,260.03 | 5,008.74 | 2,166.60 | 1,085.62 | 352.13 | 294.03 |
| Acter Technology Singapore Pte.,Ltd. | 子公司 | 境外投资平台 | 1,726.31 | 1,642.01 | 1,633.10 | | -19.64 | -19.64 |
| Sheng Huei Engineering Technology Company Limited | 子公司 | 境外洁净室工程业务的开展 | 3,827.37 | 42,561.29 | 18,487.80 | 63,799.11 | 6,896.06 | 5,442.83 |
| PT Acter Technology Indonesia | 子公司 | | 527.73 | 3,181.80 | 2,353.30 | 6,992.75 | 683.82 | 522.56 |
| Acter Technology Malaysia Sdn. Bhd | 子公司 | | 1,902.84 | 3,140.01 | 1,971.19 | 2,231.61 | 252.27 | 188.58 |
| Acter Technology Co.,Ltd | 子公司 | | 651.90 | 12,471.47 | 7,918.56 | 46,262.79 | 3,964.96 | 3,179.34 |
| PT Acter Integration Technology Indonesia | 子公司 | | 2,306.90 | 4,048.21 | 2,794.92 | 4,385.74 | 675.16 | 536.20 |

报告期内取得和处置子公司的情况

适用 不适用

其他说明

适用 不适用

来源于单个子公司的净利润对公司净利润影响达到 10%以上主营业务收入、主营业务利润情况：

单位：万元 币别：人民币

| 公司名称 | 主营业务收入 | 主营业务利润 |
|---------------------------------------------------|-----------|----------|
| 深圳市鼎贸贸易有限公司 | 11,488.89 | 2,426.10 |
| Sheng Huei Engineering Technology Company Limited | 63,799.11 | 7,886.71 |
| Acter Technology Co.,Ltd | 46,262.79 | 3,656.33 |

(八) 公司控制的结构化主体情况

适用 不适用

六、公司关于未来发展的讨论与分析

(一) 行业格局和趋势

√适用 □不适用

洁净室工程属典型需求驱动型产业，是半导体、精密制造、PCB 等高端制造业的核心配套，行业发展与产业升级深度绑定。洁净室行业依托高端制造升级，市场空间广阔、韧性充足，半导体、PCB、边缘 AI 等高景气赛道是核心增长动力。

世界半导体贸易统计组织（WSTS）最新报告指出，2025 年全球半导体市场规模预计达 7720 亿美元，同比增长 22.5%，增速远超年初预期。人工智能应用的爆发式增长、数据中心基础设施的持续扩张，正推动逻辑芯片与存储芯片需求双双攀升。展望 2026 年，全球半导体市场规模预计将突破 9750 亿美元，同比增幅达 26.3%，逼近万亿美元大关。SEMI 报告进一步显示，全球半导体设备销售额 2025 年预计创下 1330 亿美元历史新高，并在 2027 年有望首次突破 1500 亿美元。算力需求持续推动下，AI 芯片市场加速扩容。当前随着大模型逐步进入规模化应用，算力与存储等基础资源消耗显著增加，全球 tokens 调用量正以指数级增长。AI 服务器、光通讯、IC 载板及各类 AI 应用产品的高阶需求持续强劲。

电子元器件微型化趋势下，具备研发与全链条服务能力的企业才能立足高端市场。当前的洁净室工程行业呈现头部集聚、梯队分化格局，公司凭借核心技术与 EPCO 全链条服务能力，持续巩固头部优势。全球供应链重构，越南、泰国、马来西亚等地形成产业集群，催生海量洁净室需求，公司前瞻性布局东南亚子公司，实现本地化服务，海外业务已成业绩增长新引擎。

未来行业竞争将聚焦全生命周期解决方案、绿色节能、跨境服务等综合实力，头部企业优势将进一步放大。洁净室为高能耗系统，在双碳政策与企业降本需求下，节能低碳成为硬性指标。洁净室工程行业以技术与质量为竞争核心，节能化、数字化、全球化为发展趋势，圣晖集成将凭借核心技术、全链条服务与全球化布局，深耕高端洁净室工程领域。

(二) 公司发展战略

√适用 □不适用

公司始终秉持“多客户、多产业、多工种、多区域”的发展战略，以客户需求为导向，以技术研发为支撑，以洁净室工程服务为核心主业，聚焦服务高科技产业，全面贯彻绿色节能工程理念，依托“产、销、人、发、财”五步走发展路径，致力于成长为高科技产业洁净室系统集成工程服务领域的国际领先企业。

公司将积极寻觅优质并购标的，通过战略性整合持续完善服务布局，精准满足客户单点定制及一体化套餐式服务需求，进一步丰富产品矩阵、提升产品线完整性与多样性，持续构筑核心竞争优势。

(三) 经营计划

√适用 □不适用

短期业务发展计划

(1) 多维布局、开拓市场

公司将继续贯彻“多客户、多产业、多区域、多工种”的战略方向，营造差异化利基。发挥多区域市场布局优势，深耕既有客户，抓住下游客户在国际市场的投资扩产机会，联合母公司争取国际客户的洁净室与机电工程，拓展东南亚及其他国际市场，打造“境内半导体产能升级+海外产业链转移”双向接单、双向发力的经营格局。持续累积 AI 上下游相关、半导体全产业链、数据中心、高校产学研基地实验室等领域客户资源，持续巩固在产业链中的关键角色。

(2) 铸强品牌、赋能新程

持续精进工程质量管理，精实供应链建设、扩充专业工程技术服务团队，确保项目施工质量，提升集团营运效率。加强售前、售中、售后服务的协同配合，提高服务效率和质量，及时响应客户需求，解决客户问题，增强客户粘性和忠诚度。

(3) 节能环保、绿色永续

将绿色、减排、智能等方面的技术研究与公司的日常运营和项目管理相结合，逐步加大模块化、标准化的应用，实现装配式建筑低碳创新。通过将“绿色规划、绿色采购、绿色工法”全面

整合，应用绿色工程技术，降低运营成本，提高经济效益，减少对环境的影响，提升企业的社会形象和竞争力。

(4) 产学研合作、培养人力

建立激励机制，鼓励员工考取建筑、环境等执业资质，支持员工在岗学习。采用师徒制、储备主管训练等方式，以“选才、育才、用才、留才”理念，培养基层干部和核心骨干人员；为高阶人才提供专业管理培训，提升其战略眼光和领导力，储备经营团队。

2、长期业务发展计划

聚焦主业，优化和提升工程技术能力。在巩固和维护国内与东南亚市场现有客户的基础上，积极拓展新客户资源，扩大市场份额。根据不同区域的市场特点和需求，制定差异化的经营策略，构建全面、高效、覆盖广泛的营销服务体系。通过产业整合，优化资源配置，提升公司的综合实力，充分发挥公司核心竞争优势。

完善公司治理机制，优化组织架构，加强内部管理，持续深化企业文化建设，营造积极向上的工作氛围，建立一支拥有凝聚力和向心力的团队。秉持开放包容的人才理念，广泛吸纳各个专业领域的优秀人才，注重经营管理团队的培养和建设，为公司注入新鲜血液和创新思维，打造具有战略眼光、创新意识和执行力的高素质经营管理团队。

持续投入研发资源，加强技术创新和研发能力，致力于在绿能环保领域取得更大的突破和进展。通过提供先进的绿能环保技术和解决方案，帮助客户降低能耗、减少污染排放，为推动可持续发展贡献力量，践行企业社会责任。

(四) 可能面对的风险

√适用 □不适用

1、宏观经济波动风险

公司主要从事 IC 半导体、光电等高科技产业的洁净室工程服务业务。公司下游行业的市场与宏观经济发展周期有着较强的相关性，经济增速和宏观经济的波动将直接影响到整个下游行业的经营发展情况，从而对洁净室工程服务业务的经营造成影响。因此，经济增速放缓、宏观经济波动都将影响本公司的业务发展，给公司发展和经营带来一定的风险。

2、行业竞争加剧风险

我国洁净室工程行业经过多年的发展，已日趋壮大并步入稳健发展阶段。洁净室行业随着各类社会资本进入，行业内企业数量逐年增多，市场竞争较为激烈。公司服务的对象主要集中于电子行业这一细分市场领域，并具备较强的竞争实力和一定的领先优势，是行业内少数具备跨领域、跨区域工程承揽、实施及全周期运维能力的企业，在经营业绩、业务水平、市场品牌、管理水平等方面位居行业上游，在行业内具有一定的知名度。随着行业进入者的日益增加，公司将同时面临来自同行业企业的竞争。因此，若不能持续在技术、管理、品牌、工艺等方面保持优势，公司的行业地位将受到一定影响。

3、毛利率下降的风险

报告期内，公司毛利总额整体呈上升趋势，主营业务毛利率持续下滑。未来公司若不能持续在技术、管理、品牌、工艺等方面保持优势，不能适应市场需求变化，或者因为市场竞争加剧、成本管控不力等影响，将可能会面临毛利率下降的风险。

4、资金及流动性风险

公司在从事洁净室业务的过程中，工程款项的结算与收款和原材料、人工等成本的结算与支出存在一定的时间差异，项目竣工验收后质量保证金的回收也需要较长的时间，使得公司需要具备一定规模的营运资金以保证项目的正常运行。

随着公司业务规模的不断增长，公司垫付的资金规模会相应增加，公司的资金需求不断增长。若公司同时开工的项目数量较多、规模较大，则可能在相对集中的时间内占用公司大量营运资金。若届时公司无法及时获得相关资金支持，则可能导致公司现金流紧张，影响公司业务的发展，存在资金及流动性风险。

5、汇率风险

公司的主要经营位于中国境内，随着公司近年海外业务不断发展，公司在境外多个国家和地区涉及多种货币的收支活动的规模持续提高，人民币兑相关外币的汇率波动及货币间的兑换会影响公司运营成本，给公司发展和经营带来一定的风险。

(五)其他

适用 不适用

七、公司因不适用准则规定或国家秘密、商业秘密等特殊原因，未按准则披露的情况和原因说明

适用 不适用

公司因涉及商业秘密，对公司部分客户及供应商名称进行豁免披露。

第四节 公司治理、环境和社会

一、公司治理相关情况说明

适用 不适用

报告期内，公司按照《公司法》《证券法》和上海证券交易所相关法律法规文件的要求及公司实际情况，不断完善公司治理结构，健全内部管理和内部控制制度，规范公司运作。公司董事会、董事会、各司其职，决策独立、高效、透明。公司董事会下设薪酬与考核委员会、审计委员会、提名委员会和战略与可持续发展委员会等专门委员会，进一步完善公司的法人治理结构。公司治理情况具体如下：

（一）公司与控股股东：公司控股股东依法行使其权利，承担其义务，切实履行对公司及其他股东的诚信义务。公司与控股股东实现了在业务、资产、人员、机构和财务五个方面的完全独立，公司具有完整的业务体系及面向市场独立经营的能力。

（二）股东会是公司的最高权力机构，公司严格按照《公司章程》《股东会议事规则》等规定和要求，规范股东会的召集、召开和议事程序，聘请律师对股东会的合法性出具法律意见，确保所有股东特别是中小股东的平等地位，充分行使股东的合法权益，保证了股东对公司重大事项的知情权、参与权和表决权。

（三）董事会严格按照《公司法》《公司章程》《董事会议事规则》等规定行使职权，包括组织实施股东大会的各项决议，决定公司经营计划和投资方案，制定公司年度财务预算、决算方案和利润分配方案，拟定重大收购方案以及聘任或者解聘公司总经理和其他高级管理人员等。全体董事能够诚信、勤勉的履行职责，认真参与公司重大事项的决策，能够积极参加有关培训。董事会下设各专门委员会运行情况良好，会议召开、决议等符合相关制度要求，能够正常发挥作用。

（四）公司严格按照《信息披露管理制度》和《内幕信息知情人登记管理制度》的要求，通过实施内幕信息知情人备案、对外信息报送登记等措施，加强对内幕信息知情人的管理，规范对外信息报送审查流程，明确相关人员履行未披露信息保密的义务和责任，强化公司的信息披露意识，有效避免信息披露违规事项的发生。同时加强与投资者的交流和沟通，注重维护投资者关系。公司治理与法律、行政法规和中国证监会关于上市公司治理的规定是否存在重大差异；如有重大差异，应当说明原因

适用 不适用

二、公司控股股东、实际控制人在保证公司资产、人员、财务、机构、业务等方面独立性的具体措施，以及影响公司独立性而采取的解决方案、工作进度及后续工作计划

适用 不适用

控股股东、实际控制人及其控制的其他单位从事与公司相同或者相近业务的情况，以及同业竞争或者同业竞争情况发生较大变化对公司的影响、已采取的解决措施、解决进展以及后续解决计划

适用 不适用

三、董事和高级管理人员的情况

(一) 现任及报告期内离任董事和高级管理人员持股变动及薪酬情况

√适用 □不适用

单位：股

| 姓名 | 职务 | 性别 | 年龄 | 任期起始日期 | 任期终止日期 | 年初持股数 | 年末持股数 | 年度内股份增减变动量 | 增减变动原因 | 报告期内从公司获得的税前薪酬总额(万元) | 是否在公司关联方获取薪酬 |
|-----|----------|----|----|------------|------------|-------|-------|------------|--------|----------------------|--------------|
| 梁进利 | 董事长 | 男 | 64 | 2019年7月1日 | 2028年6月24日 | 0 | 0 | 0 | 未变动 | 49.53 | 是 |
| 陈志豪 | 董事、董事会秘书 | 男 | 60 | 2019年7月1日 | 2028年6月24日 | 0 | 0 | 0 | 未变动 | 105.49 | 否 |
| | 副董事长(离任) | | | 2019年7月1日 | 2026年1月30日 | | | | | | |
| 朱启华 | 董事、总经理 | 男 | 53 | 2019年7月1日 | 2028年6月24日 | 0 | 0 | 0 | 未变动 | 105.31 | 否 |
| 张金保 | 董事 | 男 | 44 | 2025年6月24日 | 2028年6月24日 | 0 | 0 | 0 | 未变动 | 64.21 | 否 |
| 刘琼 | 独立董事 | 男 | 52 | 2025年6月24日 | 2028年6月24日 | 0 | 0 | 0 | 未变动 | 4.42 | 否 |
| 刘铁华 | 独立董事 | 女 | 55 | 2025年6月24日 | 2028年6月24日 | 0 | 0 | 0 | 未变动 | 4.42 | 否 |
| 董炳和 | 独立董事 | 男 | 60 | 2025年6月24日 | 2028年6月24日 | 0 | 0 | 0 | 未变动 | 4.42 | 否 |
| 萧静霞 | 财务总监 | 女 | 57 | 2019年7月1日 | 2028年6月24日 | 0 | 0 | 0 | 未变动 | 37.49 | 否 |
| 苏昱劬 | 董事(离任) | 男 | 50 | 2019年7月1日 | 2025年6月24日 | 0 | 0 | 0 | 未变动 | 23.99 | 否 |
| 吴卫华 | 独立董事(离任) | 男 | 55 | 2019年7月1日 | 2025年6月24日 | 0 | 0 | 0 | 未变动 | 4.00 | 否 |
| 顾海兰 | 独立董事(离任) | 女 | 54 | 2019年7月1日 | 2025年6月24日 | 0 | 0 | 0 | 未变动 | 4.00 | 否 |
| 施康 | 独立董事(离任) | 男 | 61 | 2020年7月31日 | 2025年6月24日 | 0 | 0 | 0 | 未变动 | 4.00 | 否 |
| 合计 | / | / | / | / | / | 0 | 0 | 0 | / | 411.28 | / |

| 姓名 | 主要工作经历 |
|-----|---------------------------------------------------------------------------------------------------------------------------------------------------------------------------------------------------------------------------------------------------------------------------------------------------------------------------------------------|
| 梁进利 | 1962年10月出生，中国台湾籍，无境外永久居留权，EMBA硕士学历，高级工程师。曾任贡山空调冷冻股份有限公司工程经理；圣晖有限董事、董事长；上海冠礼监事；苏州冠礼监事；恒吉建设股份有限公司董事长。现任台湾圣晖执行长兼董事长；台湾和硕董事长；深圳圣晖董事；香港 Acter 董事；塞舌尔 New Point 董事；圣晖国际董事；台湾朋亿董事长；新加坡 Acter 董事；马来西亚 Acter 董事；深圳鼎贸董事；台湾丰泽董事、执行长；台湾宝韵董事长；新加坡冠礼董事；冠礼科技董事长；上海冠礼董事长；苏州嵩辉执行事务合伙人；越南圣晖董事；卫司特董事；锐泽实业董事长；泰国 Acter 董事；印尼合资董事；马来西亚冠礼董事；2019年7月至今任圣晖集成董事长。 |
| 陈志豪 | 1966年5月出生，中国台湾籍，无境外永久居留权，大学本科学历，高级工程师。曾任武汉容晖工贸有限责任公司副总经理；广州市丹丽国际贸易有限公司副总经理；中山市圣晖机电工程有限公司副总经理；深圳圣晖副总经理、总经理；圣晖有限总经理、董事；新加坡 Acter 董事；泰国 Space 董事；2020年7月至2026年1月任圣晖集成副董事长。现任香港 Acter 董事；深圳圣晖董事长；深圳鼎贸董事长；兰室文创股份有限公司董事；越南圣晖董事；印尼合资董事；GREAT SERENE LIMITED 董事；苏州高新区台湾同胞投资企业协会会长；2019年7月至今任圣晖集成董事、董事会秘书。 |
| 朱启华 | 1973年4月出生，中国台湾籍，无境外永久居留权，EMBA硕士学历，中级工程师。曾任广邑工程有限公司工程部副理；台湾圣晖课长；苏州市宏晖机电工程有限公司工程部襄理；马来西亚 Acter 董事；历任圣晖有限副理、经理、协理、副总经理、总经理、董事。现任深圳圣晖董事、总经理；深圳鼎贸董事、总经理；越南圣晖监事；香港 Acter 董事；泰国 Acter 董事；印尼 Acter 监事；印尼合资监事；新加坡 Acter 董事；2019年7月至今任圣晖集成董事、总经理。 |
| 张金保 | 1982年4月生，中国国籍，无境外永久居留权，大学本科学历。曾任圣晖有限工程课长、副理、经理、协理。2025年6月至今任圣晖集成董事、工程副总经理。 |
| 刘琼 | 1974年1月生，中国国籍，无境外永久居留权，硕士研究生学历，澳大利亚公共会计师、英国财务会计师、香港注册会计师。曾任安徽天鹅空调器有限公司副科长；蚌埠新城区财经局科员；苏震热电有限公司总账会计；莱克电气股份有限公司财务经理；苏州皇家投资有限公司财务总监；江苏苏州农村商业银行股份有限公司监事。现任苏州迈为科技股份有限公司董事、董事会秘书兼财务总监，福立旺精密机电（中国）股份有限公司独立董事；无锡朗贤轻量化科技股份有限公司独立董事；上海迈芯睿信息科技有限责任公司财务负责人；上海申宸微信息科技有限公司财务负责人；珠海迈为发展有限公司财务负责人；宣城迈为智能装备制造有限公司财务负责人；上海迈迪锐信息科技有限公司财务负责人；2025年6月至今任圣晖集成独立董事。 |
| 刘铁华 | 1971年7月生，中国国籍，无境外永久居留权，硕士研究生学历。曾任上海建工（集团）总公司职员；富拉凯咨询（上海）有限公司董事、区域执行长；上海交通大学产业技术研究院技术转移专家顾问；宁波小象回家科技有限公司监事；现任贝斯哲管理咨询（上海）有限公司执行董事；宁波市鄞州宽仓企业咨询有限公司执行董事兼总经理；宁波埃列达科技有限公司监事；隆扬电子（昆山）股份有限公司独立董事；宁波马克达企业管理咨询有限公司监事；贝斯哲科技服务（上海）有限公司执行董事；2025年6月至今任圣晖集成独立董事。 |
| 董炳和 | 1966年8月生，中国国籍，无境外永久居留权，博士学历。曾任烟台大学法律系助教、讲师、副教授；苏州市虎丘区人民法院人民陪审员；国浩律师（苏州）事务所兼职律师；苏州昀豕电子科技股份有限公司独立董事；现任苏州大学王健法学院教授；上海市协力（苏州） |

| | |
|---------|------------------------------------------------------------------------------------------------------------------------------------------------------------------------------------------------------------------------------------------------------------------------------------|
| | 律师事务所兼职律师；苏州城市建设投资发展（集团）有限责任公司外部董事；苏州富士莱医药股份有限公司独立董事；2025年6月至今任圣晖集成独立董事。 |
| 萧静霞 | 1969年4月出生，中国台湾籍，无境外永久居留权，大学本科学历。曾任第一联合会计师事务所审计部部长；富邦综合证券股份有限公司承销部副理；绿点高新科技股份有限公司财务经理；英济股份有限公司财务处长；盛詮纸业（苏州）有限公司集团会计人员；圣晖有限财务经理；苏州誉满昌食品科技有限公司监事。2019年7月至今任圣晖集成财务总监。 |
| 苏昱鏞（离任） | 1976年5月出生，中国台湾籍，无境外永久居留权，大学本科学历，高级工程师。曾任台湾圣晖工程师；圣晖有限工程部经理；泰国 Space 董事；圣晖集成董事。现任苏州圣展执行事务合伙人、圣晖集成工程部经理。 |
| 施康（离任） | 1965年8月15日出生，中国国籍，无境外永久居留权，大学本科学历。曾任江苏大学计算机与信息工程学院分团委书记、团校校长；江苏大学团委团校校长；江苏大学汽车工程学院专用车教研室教师；江苏大学实业总公司总经理助理；江苏大学汽车工程学院汽车教研室专业教师；江苏大学工商管理学院办公室主任；江苏大学财经学院党委副书记、副院长；江苏大学出版社、杂志社副社长、副书记；江苏大学工会副主席；江苏大学出版社有限公司社长、总经理、执行董事；江苏大学资产经营管理有限公司董事。现任江苏大学后勤处（后勤集团）五级职员。2020年7月-2025年6月任圣晖集成独立董事。 |
| 吴卫华（离任） | 1971年11月出生，中国国籍，无境外永久居留权，研究生学历，中国律师执业资格。曾任苏州市涉外律师事务所执业律师；苏州兆丰律师事务所执业律师；苏州仁海方舟律师事务所执业律师；苏州市律师协会金融与保险委员会主任；苏州市高新区政府律师顾问团成员；江苏省法学会破产法研究会常务理事。现任苏州科技大学讲师；江苏立泰律师事务所执业律师；江苏省工商联中小企业委员会副秘书长；苏州市破产管理人协会副会长；苏州市律师协会理事。2019年7月-2025年6月任圣晖集成独立董事。 |
| 顾海兰（离任） | 1972年10月出生，中国国籍，无境外永久居留权，MBA 硕士学历，中国注册会计师。曾任昆山市华恒焊接设备技术有限责任公司财务经理；杭州之星汽车有限公司、杭州东星行汽车维修有限公司财务行政经理；昆山华恒焊接设备股份有限公司财务总监；上海秦森园林股份有限公司财务总监、副总经理兼财务总监、副总经理兼董事会秘书；原能细胞科技集团有限公司董事会秘书兼财务总监；圣晖集成独立董事。现任嘉兴和昌电梯控制技术有限公司董事会秘书兼财务总监。2019年7月-2025年6月任圣晖集成独立董事。 |

其它情况说明

适用 不适用

(二) 现任及报告期内离任董事和高级管理人员的任职情况

1、 在股东单位任职情况

√适用 □不适用

| 任职人员姓名 | 股东单位名称 | 在股东单位担任的职务 | 任期起始日期 | 任期终止日期 |
|--------------|--------|------------|---------|--------|
| 梁进利 | 台湾圣晖 | 执行长兼董事长 | 1993年8月 | |
| 梁进利 | 圣晖国际 | 董事 | 2008年5月 | |
| 梁进利 | 苏州嵩辉 | 执行事务合伙人 | 2018年4月 | |
| 苏昱鏘 | 苏州圣展 | 执行事务合伙人 | 2018年4月 | |
| 在股东单位任职情况的说明 | 无 | | | |

2、 在其他单位任职情况

√适用 □不适用

| 任职人员姓名 | 其他单位名称 | 在其他单位担任的职务 | 任期起始日期 | 任期终止日期 |
|-----------------|----------------------|------------|----------|---------|
| 梁进利 | 塞舌尔 New Point | 董事 | 2008年3月 | |
| | 台湾丰泽 | 董事、执行长 | 2014年6月 | |
| | 台湾和硕 | 董事长 | 1998年4月 | |
| | 台湾朋亿 | 董事长 | 2009年3月 | |
| | 台湾宝韵 | 董事长 | 2014年7月 | |
| | 新加坡冠礼 | 董事 | 2016年6月 | |
| | 上海冠礼 | 董事长 | 2023年5月 | |
| | 冠礼科技 | 董事长 | 2023年5月 | |
| | 锐泽实业 | 董事长 | 2021年6月 | |
| | 卫司特 | 董事 | 2019年10月 | |
| | 新加坡 Acter | 董事 | 2009年11月 | |
| | 马来西亚 Acter | 董事 | 2011年12月 | |
| | 深圳圣晖 | 董事 | 2005年6月 | |
| | 深圳鼎贸 | 董事 | 2012年10月 | |
| | 泰国 Acter | 董事 | 2019年9月 | |
| | 香港 Acter | 董事 | 2007年11月 | |
| | 越南圣晖 | 董事 | 2018年9月 | |
| | 印尼合资 | 董事 | 2023年4月 | |
| 马来西亚冠礼 | 董事 | 2024年11月 | | |
| 陈志豪 | 深圳圣晖 | 董事长 | 2009年10月 | |
| | 深圳鼎贸 | 董事长 | 2012年10月 | |
| | 香港 Acter | 董事 | 2007年11月 | |
| | 越南圣晖 | 董事 | 2019年7月 | |
| | 新加坡 Acter | 董事 | 2018年10月 | 2025年9月 |
| | 泰国 Space | 董事 | 2019年10月 | 2025年3月 |
| | 兰室文创股份有限公司 | 董事 | 2015年9月 | |
| | 印尼合资 | 董事 | 2023年4月 | |
| | GREAT SERENE LIMITED | 董事 | 2024年9月 | |
| 苏州高新区台湾同胞投资企业协会 | 会长 | 2024年9月 | | |
| 朱启华 | 深圳圣晖 | 董事、总经理 | 2018年1月 | |

| | | | | |
|-----|----------------------|---------------|----------|----------|
| | 深圳鼎贸 | 董事、总经理 | 2018年1月 | |
| | 越南圣晖 | 监事 | 2018年12月 | |
| | 香港 Acter | 董事 | 2019年7月 | |
| | 马来西亚 Acter | 董事 | 2019年9月 | 2025年1月 |
| | 泰国 Acter | 董事 | 2019年9月 | |
| | 印尼 Acter | 监事 | 2023年1月 | |
| | 印尼合资 | 监事 | 2023年4月 | |
| | 新加坡 Acter | 董事 | 2025年9月 | |
| 刘琼 | 苏州迈为科技股份有限公司 | 董事、董事会秘书兼财务总监 | 2020年4月 | |
| | 江苏苏州农村商业银行股份有限公司 | 监事 | 2020年9月 | 2025年8月 |
| | 无锡朗贤轻量化科技股份有限公司 | 独立董事 | 2021年12月 | |
| | 福立旺精密机电(中国)股份有限公司 | 独立董事 | 2022年7月 | |
| | 海南迈为科技有限公司 | 财务负责人 | 2022年1月 | |
| | 上海迈芯睿信息科技有限公司 | 财务负责人 | 2023年1月 | |
| | 上海申宸微信息科技有限公司 | 财务负责人 | 2023年1月 | |
| | 珠海迈为发展有限公司 | 财务负责人 | 2023年6月 | |
| | 宣城迈为智能装备制造有限公司 | 财务负责人 | 2024年12月 | |
| | 上海迈迪锐信息科技有限公司 | 财务负责人 | 2025年9月 | |
| 刘铁华 | 贝斯哲管理咨询(上海)有限公司 | 执行董事 | 2015年9月 | |
| | 宁波市鄞州宽仑企业咨询有限公司 | 执行董事兼总经理 | 2016年3月 | |
| | 宁波埃列达科技有限公司 | 监事 | 2016年5月 | |
| | 宁波小象回家科技有限公司 | 监事 | 2019年12月 | 2025年11月 |
| | 隆扬电子(昆山)股份有限公司 | 独立董事 | 2020年12月 | |
| | 宁波市马克达企业管理咨询有限公司 | 监事 | 2022年1月 | |
| | 贝斯哲科技服务(上海)有限公司 | 执行董事 | 2022年6月 | |
| 董炳和 | 苏州大学王健法学院 | 教授 | 1999年7月 | |
| | 苏州城市建设投资发展(集团)有限责任公司 | 外部董事 | 2021年9月 | |
| | 上海市协力(苏州)律师事务所 | 兼职律师 | 2025年4月 | |
| | 苏州富士莱医药股份有限公司 | 独立董事 | 2025年3月 | |
| | 国浩律师(苏州)事务所 | 兼职律师 | 2019年3月 | 2025年3月 |

| | | | | |
|--------------|----------------|------------|----------|----------|
| | 苏州昀冢电子科技股份有限公司 | 独立董事 | 2019年12月 | 2025年12月 |
| 苏昱鏘 | 泰国 Space | 董事 | 2019年10月 | 2025年3月 |
| 顾海兰 | 嘉兴和昌电梯控制技术有限公司 | 董事会秘书兼财务总监 | 2022年11月 | |
| 施康 | 江苏大学后勤处（后勤集团） | 五级职员 | 2024年1月 | |
| 吴卫华 | 苏州科技大学 | 讲师 | 1993年7月 | |
| | 江苏立泰律师事务所 | 执业律师 | 2004年12月 | |
| | 江苏省工商联中小企业委员会 | 副秘书长 | 2018年10月 | |
| | 苏州市破产管理人协会 | 副会长 | 2019年6月 | |
| | 苏州市律师协会 | 理事 | 2016年2月 | |
| 在其他单位任职情况的说明 | 无 | | | |

(三) 董事、高级管理人员薪酬情况

√适用 □不适用

| | |
|-------------------------------------------|-----------------------------------------------------------------------------------------------------------------------------------------------|
| 董事、高级管理人员薪酬的决策程序 | 参照公司行业和地区薪酬水平，结合公司实际经营情况、岗位职责，由公司拟定方案并经董事会、股东会审议通过后执行。其中，董事、报酬由股东会决定，高级管理人员报酬由董事会决定。 |
| 董事在董事会讨论本人薪酬事项时是否回避 | 是 |
| 薪酬与考核委员会或独立董事专门会议关于董事、高级管理人员薪酬事项发表建议的具体情况 | 2025年3月28日，薪酬与考核委员会审议并通过《关于2025年度高级管理人员薪酬方案的议案》。董事会薪酬与考核委员会就本议案提出建议，认为：公司高级管理人员薪酬方案符合公司所处行业的薪酬水平及公司的实际经营情况，薪酬发放符合公司薪酬政策、考核标准，不存在损害公司及股东利益的情形。 |
| 董事、高级管理人员薪酬确定依据 | 除公司独立董事津贴外，其他在公司领取薪酬的董事、高级管理人员依据公司整体薪酬政策、工资标准、个人在公司担任的具体行政职务、工作绩效以及公司年度经营计划完成的实际情况确定其报酬。 |
| 董事和高级管理人员薪酬的实际支付情况 | 以上述相关规定按时发放，薪酬数据真实、准确。 |
| 报告期末全体董事和高级管理人员实际获得的薪酬合计 | 411.28万元 |
| 报告期末全体董事和高级管理人员实际获得薪酬的考核依据和完成情况 | 2025年度，独立董事领取的独立董事津贴不适用考核情况；公司非独立董事和高级管理人员依据公司绩效考核规定获得相应的薪酬。绩效考核工作按公司绩效考核规定，有效执行并完成。 |
| 报告期末全体董事和高级管理人员实际获得薪酬的递延支付安排 | 不适用 |
| 报告期末全体董事和高级管理人员实际获得薪酬的止付追索情况 | 不适用 |

(四) 公司董事、高级管理人员变动情况

√适用 □不适用

| 姓名 | 担任的职务 | 变动情形 | 变动原因 |
|-----|--------|------|------|
| 张金保 | 职工代表董事 | 选举 | 工作调动 |
| 刘琼 | 独立董事 | 选举 | 换届 |
| 刘铁华 | 独立董事 | 选举 | 换届 |
| 董炳和 | 独立董事 | 选举 | 换届 |
| 苏昱鏐 | 董事 | 离任 | 换届 |
| 顾海兰 | 独立董事 | 离任 | 换届 |
| 施康 | 独立董事 | 离任 | 换届 |
| 吴卫华 | 独立董事 | 离任 | 换届 |

1、公司于2025年5月29日召开职工代表大会，经会议选举通过，一致同意张金保先生担任公司职工代表董事，任期与公司第三届董事会任期一致，具体内容详见公司2025年5月30日披露于上海证券交易所网站（www.sse.com.cn）的《圣晖集成关于选举第三届董事会职工代表董事的公告》（公告编号：2025-030）。

2、公司于2025年6月24日召开2025年第一次临时股东大会，审议通过了《关于董事会换届选举暨提名第三届董事会非独立董事候选人的议案》、《关于董事会换届选举暨提名第三届董事会独立董事候选人的议案》。原第二届董事苏昱鏐、独立董事顾海兰、吴卫华、施康卸任董事职务，具体内容详见公司2025年6月25日披露于上海证券交易所网站（www.sse.com.cn）的《圣晖集成关于董事会完成换届选举及聘任高级管理人员、证券事务代表的公告》（公告编号：2025-036）、《圣晖集成2025年第一次临时股东大会决议公告》（公告编号：2025-035）。

(五) 近三年受证券监管机构处罚的情况说明

适用 不适用

(六) 其他

适用 不适用

四、董事履行职责情况

(一) 董事参加董事会和股东会的情况

| 董事姓名 | 是否独立董事 | 参加董事会情况 | | | | | | 参加股东会情况 |
|------|--------|------------|--------|-----------|--------|------|---------------|----------|
| | | 本年应参加董事会次数 | 亲自出席次数 | 以通讯方式参加次数 | 委托出席次数 | 缺席次数 | 是否连续两次未亲自参加会议 | 出席股东会的次数 |
| 梁进利 | 否 | 6 | 6 | 2 | 0 | 0 | 否 | 3 |
| 陈志豪 | 否 | 6 | 6 | 4 | 30 | 0 | 否 | 3 |
| 朱启华 | 否 | 6 | 6 | 1 | 0 | 0 | 否 | 3 |
| 张金保 | 否 | 3 | 3 | 0 | 0 | 0 | 否 | 1 |
| 刘琼 | 是 | 3 | 3 | 0 | 0 | 0 | 否 | 1 |
| 刘铁华 | 是 | 3 | 3 | 0 | 0 | 0 | 否 | 1 |
| 董炳和 | 是 | 3 | 3 | 0 | 0 | 0 | 否 | 1 |
| 苏昱鏐 | 否 | 3 | 3 | 3 | 0 | 0 | 否 | 2 |
| 施康 | 是 | 3 | 3 | 2 | 0 | 0 | 否 | 2 |
| 吴卫华 | 是 | 3 | 3 | 3 | 0 | 0 | 否 | 2 |
| 顾海兰 | 是 | 3 | 3 | 3 | 0 | 0 | 否 | 2 |

连续两次未亲自出席董事会会议的说明

适用 不适用

| | |
|----------------|---|
| 年内召开董事会会议次数 | 6 |
| 其中：现场会议次数 | 1 |
| 通讯方式召开会议次数 | 0 |
| 现场结合通讯方式召开会议次数 | 5 |

(二) 董事对公司有关事项提出异议的情况

适用 不适用

(三) 其他

适用 不适用

五、董事会下设专门委员会情况

适用 不适用

(一) 董事会下设专门委员会成员情况

| 专门委员会类别 | 成员姓名 |
|--------------|-----------------------------------|
| 审计委员会 | 第三届：梁进利、刘琼、刘铁华 第二届：梁进利、顾海兰、吴卫华 |
| 提名委员会 | 第三届：梁进利、刘铁华、董炳和 第二届：梁进利、吴卫华、施康 |
| 薪酬与考核委员会 | 第三届：梁进利、董炳和、刘琼 第二届：梁进利、施康、顾海兰 |
| 战略与可持续性发展委员会 | 梁进利、陈志豪、朱启华 |

(二) 报告期内审计委员会召开5次会议

| 召开日期 | 会议内容 | 重要意见和建议 | 其他履行职责情况 |
|------------|----------------------------------------------------------------------------------------------------------------------------------------------------------------------------------------------------------------------------------------------------------------------------------------------------------------------------------------------------------------------------------------------------------------------------|---------|----------|
| 2025年3月28日 | 1.《关于公司2024年度内部控制评价报告的议案》； 2.《关于公司2024年度内部控制制度声明书的议案》； 3.《关于公司2024年度对会计师事务所履职情况评估报告的议案》； 4.《关于董事会审计委员会对2024年度会计师事务所履行监督职责情况报告的议案》； 5.《关于公司董事会审计委员会2024年度履职情况的议案》； 6.《关于公司2024年年度报告全文及摘要的议案》； 7.《关于公司2024年度财务决算报告的议案》； 8.《关于公司2025年度财务预算报告的议案》； 9.《关于公司2024年度日常关联交易确认及2025年度日常关联交易预计的议案》； 10.《关于公司2025年预计担保总额度的议案》； 11.《关于公司2025年度向金融机构申请综合授信额度的议案》； 12.《关于公司2024年度募集资金存放与实际使用情况的专项报告的议案》； | 审议通过 | 无 |

| | | | |
|-------------|---------------------------------------------------------------------------------------------------------------------------------------------------------------------------------------------|------|---|
| | 13.《关于使用部分闲置自有资金进行现金管理的议案》； 14.《关于公司2024年度利润分配方案的议案》； 15.《关于续聘会计师事务所的议案》； 16.《关于提请董事会追认相关事项的议案》； 17.《关于确认超过正常授信3个月仍未回收之应收账款不属于资金贷与的议案》； 18.《关于提请股东大会授权董事会决定2025年度中期分红方案的议案》； | | |
| 2025年4月25日 | 《关于公司2025年第一季度报告的议案》； | 审议通过 | 无 |
| 2025年6月24日 | 《关于聘任公司财务总监的议案》； | 审议通过 | 无 |
| 2025年8月7日 | 1.《关于公司2025年半年度报告全文及摘要的议案》； 2.《关于公司2025年半年度募集资金存放与实际使用情况的专项报告的议案》； 3.《关于公司2025年半年度利润分配方案的议案》； 4.《关于公司向华夏银行股份有限公司苏州分行申请综合授信额度的议案》； | 审议通过 | 无 |
| 2025年10月17日 | 1.《关于公司2025年第三季度报告的议案》； 2.《关于部分募投项目延期的议案》； 3.《关于使用部分闲置募集资金进行现金管理的议案》； | 审议通过 | 无 |

(三) 报告期内提名委员会召开2次会议

| 召开日期 | 会议内容 | 重要意见和建议 | 其他履行职责情况 |
|------------|-----------------------------------------------------------------------|---------|----------|
| 2025年5月23日 | 1.《关于董事会换届选举暨提名第三届董事会非独立董事候选人的议案》 2.《关于董事会换届选举暨提名第三届董事会独立董事候选人的议案》 | 审议通过 | 无 |
| 2025年6月24日 | 《关于聘任公司高级管理人员的议案》 | 审议通过 | 无 |

(四) 报告期内薪酬与考核委员会召开3次会议

| 召开日期 | 会议内容 | 重要意见和建议 | 其他履行职责情况 |
|-------------|-------------------------------|---------|----------|
| 2025年3月28日 | 《关于2025年度高级管理人员薪酬方案的议案》； | 审议通过 | 无 |
| 2025年6月3日 | 《关于第三届董事会董事薪酬的议案》； | 审议通过 | 无 |
| 2025年10月17日 | 《关于公司高级管理人员2025年年中绩效奖金派发的议案》； | 审议通过 | 无 |

(五) 报告期内战略与可持续发展委员会召开1次会议

| 召开日期 | 会议内容 | 重要意见和建议 | 其他履行职责情况 |
|------------|-------------------------|---------|----------|
| 2025年3月28日 | 《关于公司2024年度可持续发展报告的议案》； | 审议通过 | 无 |

(六) 存在异议事项的具体情况

适用 不适用

六、审计委员会发现公司存在风险的说明

适用 不适用

审计委员会对报告期内的监督事项无异议。

七、报告期末母公司和主要子公司的员工情况

(一) 员工情况

| | |
|------------------------|--------|
| 母公司在职员工的数量 | 487 |
| 主要子公司在职员工的数量 | 275 |
| 在职员工的数量合计 | 762 |
| 母公司及主要子公司需承担费用的离退休职工人数 | 2 |
| 专业构成 | |
| 专业构成类别 | 专业构成人数 |
| 生产人员 | 0 |
| 销售人员 | 4 |
| 技术人员 | 642 |
| 财务人员 | 32 |
| 行政人员 | 84 |
| 合计 | 762 |
| 教育程度 | |
| 教育程度类别 | 数量（人） |
| 硕士 | 14 |
| 本科 | 436 |
| 大专 | 259 |
| 大专以下 | 53 |
| 合计 | 762 |

(二) 薪酬政策

适用 不适用

公司遵循“效率优先、兼顾公平”的原则，制定《员工薪酬管理办法》《员工考核管理办法》《员工奖惩办法》等管理制度，构建规范化、科学化的薪酬管理体系，将员工薪酬与岗位价值、绩效考核、个人价值相挂钩，保障员工收入合理增长，并对表现突出的员工给予奖励。

(三) 培训计划

适用 不适用

本公司秉持“人才驱动发展”的理念，将员工能力提升视为战略落地的核心支撑。报告期内，公司以“战略适配、能力进阶、创新引领”为导向，构建分层化、系统化的培训体系，重点围绕数字化转型、技术攻坚、管理效能提升及可持续发展四大领域展开，赋能员工成长与组织效能提升。

战略型人才储备：针对新兴业务布局（如人工智能、绿色低碳领域），开设专项技术研修班，联合高校及行业智库搭建产学研实训平台，强化前沿技术储备；

数字化能力普及：推广数字化、智能化技术应用，加大技术人员数字化技能培训参与率；

领导力进阶计划：面向中高层管理者开展战略决策、跨文化协作及 ESG 治理专项培训，提升组织韧性；

合规与风险管理：深化全员合规意识教育，强化行业监管政策、反舞弊机制及信息安全等必修课程，筑牢风险防控底线。

(四) 劳务外包情况

√适用 □不适用

| | |
|-----------------|-----------|
| 劳务外包的工时总数 | 18,960 小时 |
| 劳务外包支付的报酬总额（万元） | 39.12 |

八、利润分配或资本公积金转增预案

(一) 现金分红政策的制定、执行或调整情况

√适用 □不适用

1、中期分红情况

根据中国证监会《关于进一步落实上市公司现金分红有关事项的通知》《上市公司监管指引第3号--上市公司现金分红》等相关规定，公司制定现金分红政策，关于利润分配事项的相关决策程序和机制等在《公司章程》中作出了明确规定。公司于2025年8月7日召开的第三届董事会第二次会议审议通过了《关于2025年半年度利润分配方案的议案》，2025年半年度利润分配方案为：以实施权益分派股权登记日登记的总股本为基数，向全体股东每10股派发现金红利1.5元人民币（含税）。本次中期分红已于2025年9月5日完成派发，合计派发总额为人民币15,000,000元（含税）。

2、年度分红情况

公司于2026年3月27日召开第三届董事会第五次会议审议通过了《关于公司2025年度利润分配方案的议案》，2025年度利润分配预案为：拟以实施权益分派股权登记日登记的总股本为基数，向全体股东每10股派发现金红利6.5元（含税）。截至2025年12月31日，公司总股本100,000,000股，以此计算合计拟派发现金红利人民币65,000,000元（含税）。本次利润分配预案尚需提交2025年年度股东会审议。

综上，2025年度公司预计派发现金分红总额为人民币80,000,000元（含税），占公司2025年度归属于上市公司股东净利润的51.76%。

报告期内，公司未对利润分配政策进行调整或变更。

(二) 现金分红政策的专项说明

√适用 □不适用

| | |
|------------------------------------|-------|
| 是否符合公司章程的规定或股东会决议的要求 | √是 □否 |
| 分红标准和比例是否明确和清晰 | √是 □否 |
| 相关的决策程序和机制是否完备 | √是 □否 |
| 独立董事是否履职尽责并发挥了应有的作用 | √是 □否 |
| 中小股东是否有充分表达意见和诉求的机会，其合法权益是否得到了充分保护 | √是 □否 |

(三) 报告期内盈利且母公司可供股东分配利润为正，但未提出现金利润分配方案预案的，公司应当详细披露原因以及未分配利润的用途和使用计划

□适用 √不适用

(四) 本报告期利润分配及资本公积金转增股本预案

√适用 □不适用

单位：元 币种：人民币

| | |
|------------------------------------|----------------|
| 每 10 股送红股数（股） | |
| 每 10 股派息数（元）（含税） | 8.00 |
| 每 10 股转增数（股） | |
| 现金分红金额（含税） | 80,000,000.00 |
| 合并报表中归属于上市公司普通股股东的净利润 | 154,546,143.11 |
| 现金分红金额占合并报表中归属于上市公司普通股股东的净利润的比率（%） | 51.76 |
| 以现金方式回购股份计入现金分红的金额 | |
| 合计分红金额（含税） | 80,000,000.00 |
| 合计分红金额占合并报表中归属于上市公司普通股股东的净利润的比率（%） | 51.76 |

注：上表中现金分红金额包含公司 2025 年中期分红金额。

(五) 最近三个会计年度现金分红情况

√适用 □不适用

单位：元 币种：人民币

| | |
|-----------------------------------|----------------|
| 最近三个会计年度累计现金分红金额（含税）(1) | 235,000,000.00 |
| 最近三个会计年度累计回购并注销金额(2) | 0.00 |
| 最近三个会计年度现金分红和回购并注销累计金额(3)=(1)+(2) | 235,000,000.00 |
| 最近三个会计年度年均净利润金额(4) | 135,846,310.63 |
| 最近三个会计年度现金分红比例（%）(5)=(3)/(4) | 172.99 |
| 最近一个会计年度合并报表中归属于上市公司普通股股东的净利润 | 154,546,143.11 |
| 最近一个会计年度母公司报表年度末未分配利润 | 158,264,272.37 |

九、公司股权激励计划、员工持股计划或其他员工激励措施的情况及其影响

(一) 相关激励事项已在临时公告披露且后续实施无进展或变化的

□适用 √不适用

(二) 临时公告未披露或有后续进展的激励情况

股权激励情况

□适用 √不适用

其他说明：

□适用 √不适用

员工持股计划情况

□适用 √不适用

其他激励措施

适用 不适用

(三) 董事、高级管理人员报告期内被授予的股权激励情况

适用 不适用

(四) 报告期内对高级管理人员的考评机制，以及激励机制的建立、实施情况

适用 不适用

公司建立了全员的绩效考核制度。员工薪酬由固定薪酬、绩效奖金及长期激励三部分构成。固定薪酬根据岗位价值及市场对标确定，保障员工基本权益；绩效奖金与公司整体业绩及个人绩效考核结果直接挂钩，体现短期贡献与价值创造；长期激励计划覆盖核心管理层及技术骨干，旨在推动员工与股东利益长期一致。

十、报告期内的内部控制制度建设及实施情况

适用 不适用

公司高度重视内部控制制度的建设与实施，在企业内部控制基本规范及配套指引下，公司目前已经建立与公司发展战略、经营规模及业务复杂度相适应的内部控制体系，报告期内持续优化内部控制体系，更新完善内部控制制度、建立内部控制组织架构和风险管理机制，在实施过程中有效执行。其中董事会审计委员会履行监督责任、对董事会建立和实施内部控制制度进行监督，管理层履行计划、组织和控制职责，负责企业内部控制的日常运行，使财务报表的真实公允性得到合理保证，公司各项业务活动健康运行、经营更有效率，以及国家有关法律、法规和公司内部规章制度得到贯彻执行，并保护公司资产的安全、完整。

公司内部控制评价情况请见公司于2026年3月28日在上海证券交易所网站(www.sse.com.cn)上披露的《2025年度内部控制评价报告》。

报告期内内部控制存在重大缺陷情况的说明

适用 不适用

十一、报告期内对子公司的管理控制情况

适用 不适用

报告期内，公司严格遵照《子公司管理制度》，进一步加强对子公司的管理，建立了有效的控制机制。从包括内部环境、风险评估、控制活动、信息与沟通、内部监督等在内的内部控制体系出发，对集团总部及下属子公司进行有效的管理控制。子公司建立了有效的治理结构、议事规则、决策流程、财务控制体系和风险管理架构，通过对主要包括资金管理、对外投资管理、衍生性商品交易管理、对外担保管理、内部控制管理、采购管理、财务管理、合同管理、关联交易管理、信息披露管理等方面的控制，进一步提升了公司的经营管理水平与风险防范能力。报告期内，未发现内部有内部控制缺陷。

对子公司的管理控制存在异常的风险提示

适用 不适用

十二、内部控制审计报告的相关情况说明

适用 不适用

公司聘请了信永中和会计师事务所（特殊普通合伙）对公司内部控制进行独立审计，并出具了标准无保留意见。内部控制审计报告详见公司于2026年3月28日在上海证券交易所网站(www.sse.com.cn)披露的《圣晖系统集成集团股份有限公司2025年度内部控制审计报告》。

是否披露内部控制审计报告：是
 内部控制审计报告意见类型：标准的无保留意见

报告期或上年度是否被出具内部控制非标准审计意见
是 否

十三、上市公司治理专项行动自查问题整改情况

公司目前已建立了健全的董事会、股东会制度，其中董事会下设战略及可持续发展委员会、审计委员会、提名委员会、薪酬与考核委员会，结合独立董事专业意见强化公司治理、优化决策流程，报告期内公司根据《中华人民共和国公司法》及中国证监会《关于新<公司法>配套制度规则实施相关过渡期安排》的最新规定，修订《审计委员会工作细则（2025年修订）》，充分发挥审计委员会事前审计、专业审计的监督作用，深化科学治理架构，确保公司各项决策科学有效，切实保障公司及投资者权益。

经公司治理专项自查，目前公司各项制度建设与执行、组织机构运行与决策情况、内部控制规范体系建设、信息披露机制等，均规范、健康运行，未发现需整改问题。

十四、纳入环境信息依法披露企业名单的上市公司及其主要子公司的环境信息情况

适用 不适用

其他说明
适用 不适用

十五、社会责任工作情况

(一) 是否单独披露社会责任报告、可持续发展报告或 ESG 报告

适用 不适用

具体内容详见公司于2026年3月28日在上海证券交易所网站(www.sse.com.cn)披露的《圣晖系统集成集团股份有限公司2025年度可持续发展报告》

(二) 社会责任工作具体情况

适用 不适用

| 对外捐赠、公益项目 | 数量/内容 | 情况说明 |
|-----------|-------|------|
| 总投入（万元） | 21.70 | |
| 其中：资金（万元） | 21.70 | |
| 物资折款（万元） | - | |
| 惠及人数（人） | - | |

具体说明
适用 不适用

十六、巩固拓展脱贫攻坚成果、乡村振兴等工作具体情况

适用 不适用

具体说明
适用 不适用

十七、其他

适用 不适用

第五节 重要事项

一、承诺事项履行情况

(一) 公司实际控制人、股东、关联方、收购人以及公司等承诺相关方在报告期内或持续到报告期内的承诺事项

√适用 □不适用

| 承诺背景 | 承诺类型 | 承诺方 | 承诺内容 | 承诺时间 | 是否有履行期限 | 承诺期限 | 是否及时严格履行 | 如未能及时履行应说明未完成履行的具体原因 | 如未能及时履行应说明下一步计划 |
|--------------|--------|----------------------------------|------|------------|---------|-------------------------|----------|----------------------|-----------------|
| 与首次公开发行相关的承诺 | 股份限售 | 圣晖国际、台湾圣晖 | 注1 | 2021年6月22日 | 是 | 2022年10月13日至2025年10月12日 | 是 | 不适用 | 不适用 |
| | 股份限售 | 苏州嵩辉、苏州圣展 | 注2 | 2021年6月22日 | 是 | 2022年10月13日至2023年10月12日 | 是 | 不适用 | 不适用 |
| | 股份限售 | 梁进利、陈志豪、朱启华、苏昱鏊、黄雅萍、廖崇佑、王瑜、萧静霞 | 注3 | 2021年6月22日 | 是 | 2022年10月13日至2023年10月12日 | 是 | 不适用 | 不适用 |
| 与首次公开发行相关的承诺 | 解决同业竞争 | 圣晖国际、台湾圣晖 | 注4 | 2021年6月22日 | 否 | 长期 | 是 | 不适用 | 不适用 |
| 与首次公开发行相关的承诺 | 其他 | 圣晖集成、圣晖国际、台湾圣晖、公司董事、高级管理人员 | 注5 | 2021年6月22日 | 否 | 长期 | 是 | 不适用 | 不适用 |
| 与首次公开发行相关的承诺 | 其他 | 圣晖集成、圣晖国际、台湾圣晖、董事（不含独立董事）、高级管理人员 | 注6 | 2021年6月22日 | 是 | 2022年10月13日至2025年10月12日 | 是 | 不适用 | 不适用 |

| | | | | | | | | | |
|--------------|----|-----------------------------------------|----|------------|---|----|---|-----|-----|
| 与首次公开发行相关的承诺 | 其他 | 圣晖集成、圣晖国际、台湾圣晖、公司董事、监事、高级管理人员、苏州嵩辉、苏州圣展 | 注7 | 2021年6月22日 | 否 | 长期 | 是 | 不适用 | 不适用 |
|--------------|----|-----------------------------------------|----|------------|---|----|---|-----|-----|

注 1:

公司直接控股股东圣晖国际及间接控股股东台湾圣晖承诺:

(1) 自公司股票上市之日起 36 个月内, 本公司不转让或者委托他人管理本公司所直接或间接持有的公司公开发行股票前已发行的股份, 也不由公司回购该等股份。

(2) 公司上市后 6 个月内, 如公司股票连续 20 个交易日的收盘价均低于发行价, 或者上市后 6 个月期末 (如该日不是交易日, 则为该日后第一个交易日) 收盘价低于发行价, 本公司持有公司股票的锁定期自动延长 6 个月。在延长锁定期内, 不转让或者委托他人管理本公司所直接或者间接持有的公司公开发行股票前已发行的股份, 也不由公司回购该等股份。

(3) 本公司在前述锁定期满后两年内每年减持所持公司股份不超过届时本公司通过直接和间接方式持有公司股份总数的 25%, 转让价格不低于发行价。上述发行价指公司首次公开发行股票的发行价格, 如果因公司发生权益分派、公积金转增股本、配股等原因进行除权、除息的, 则按照上海证券交易所的有关规定作除权除息处理。减持方式包括集中竞价交易、大宗交易、协议转让及其他符合中国证监会及上海证券交易所规定的方式。

(4) 本公司减持公司股份时, 将严格遵守《中华人民共和国证券法》、《上市公司股东、董监高减持股份的若干规定》、《上海证券交易所上市公司股东及董事、监事、高级管理人员减持股份实施细则》、《上海证券交易所股票上市规则》等有关法律、法规、规范性文件的规定。若中国证监会和上海证券交易所在本公司减持公司股份前出台其他规定的, 则本公司承诺将严格遵守本公司减持公司股份时有有效的规定实施减持。

(5) 若本公司违反上述承诺, 则本公司因违反承诺转让公司股份的所得收益 (以下简称“违规转让所得”) 归公司所有。如本公司未将前述违规转让所得上交公司, 则公司有权冻结本公司持有的公司剩余股份, 并可扣留应付本公司现金分红, 用于抵作本公司应交给公司的违规转让所得, 直至弥补本公司应上交的违规转让所得。

注 2:

公司股东苏州嵩辉和苏州圣展承诺:

(1) 自公司股票上市之日起 12 个月内, 本企业不转让或者委托他人管理本企业所直接或间接持有的公司公开发行股票前已发行的股份, 也不由公司回购该等股份。

(2) 本企业在所持公司股票锁定期届满后两年内减持公司股票的, 减持价格不低于公司首次公开发行股票的发行价。上述发行价指公司首次公开发行股票的发行价格, 如果因公司发生权益分派、公积金转增股本、配股等原因进行除权、除息的, 则按照上海证券交易所的有关规定作除权除息处理。

(3) 除前述锁定期外, 在本企业股东/合伙人担任公司的董事/高级管理人员期间, 本企业每年转让的公司股份不超过本企业直接或间接持有的公司股份总数的 25%; 本企业股东不再担任公司董事/高级管理人员后半年内不转让本企业直接或间接持有的公司股份。

(4) 本企业减持公司股份时, 将严格遵守《中华人民共和国证券法》、《上市公司股东、董监高减持股份的若干规定》、《上海证券交易所上市公司股东及董事、监事、高级管理人员减持股份实施细则》、《上海证券交易所股票上市规则》等有关法律、法规、规范性文件的规定。若中国证监会和上海证券交易所在本企业减持公司股份前有其他规定的, 则本企业承诺将严格遵守本企业减持公司股份时有有效的规定实施减持。

(5) 若本企业违反上述承诺, 则违规转让所得归公司所有。如本企业未将前述违规转让所得上交公司, 则公司有权冻结本企业持有的公司剩余股份, 并可扣留应付本企业现金分红, 用于抵作本企业应交给公司的违规转让所得, 直至弥补本企业应上交的违规转让所得。

注 3:

间接持有公司股份的董事、监事及高级管理人员梁进利、陈志豪、朱启华、苏昱鏊、黄雅萍、廖崇佑、王瑜和萧静霞承诺 (其中苏昱鏊、黄雅萍、廖崇佑、王瑜已于 2025 年 6 月离任):

(1) 自公司股票上市之日起 12 个月内, 本人不转让或者委托他人管理本人所直接或间接持有的公司公开发行股票前已发行的股份, 也不由公司回购该等股份。

(2) 公司上市后 6 个月内, 如公司股票连续 20 个交易日的收盘价均低于发行价, 或者上市后 6 个月期末 (如该日不是交易日, 则为该日后第一个交易日) 收盘价低于发行价, 本人持有公

司股票的锁定期限自动延长 6 个月。在延长锁定期内，不转让或者委托他人管理本人所直接或者间接持有的公司公开发行股票前已发行的股份，也不由公司回购该等股份。

(3) 本人在所持公司股票锁定期届满后两年内减持公司股票的，减持价格不低于公司首次公开发行股票的发价。上述发价指公司首次公开发行股票的发价价格，如果因公司发生权益分派、公积金转增股本、配股等原因进行除权、除息的，则按照上海证券交易所的有关规定作除权除息处理。

(4) 除前述锁定期外，在本人担任公司的董事、监事及高级管理人员期间，以及本人在任期届满前离职的，在本人就任时确定的任期内和任期届满后 6 个月内：①每年转让的股份不超过本人直接或间接持有公司股份总数的 25%；②离职后 6 个月内，不转让本人直接或间接持有的公司股份。

(5) 本人减持公司股份时，将严格遵守《中华人民共和国证券法》、《上市公司股东、董监高减持股份的若干规定》、《上海证券交易所上市公司股东及董事、监事、高级管理人员减持股份实施细则》、《上海证券交易所股票上市规则》等有关法律、法规、规范性文件的规定。若中国证监会和上海证券交易所本人减持公司股份前有其他规定的，则本人承诺将严格遵守本人减持公司股份时有效的规定实施减持。

(6) 本人不因职务变更、离职等原因而拒绝履行上述承诺。若本人违反上述承诺，则违规转让所得归公司所有。如本人未将前述违规转让所得上交公司，则公司有权冻结本人持有的公司剩余股份，并可扣留应付本人现金分红，用于抵作本人应交给公司的违规转让所得，直至弥补本人上交的违规转让所得。

注 4:

(一) 公司直接控股股东圣晖国际就避免同业竞争问题出具了《关于避免同业竞争的承诺函》，具体承诺如下：

1、截至本承诺函出具之日，除投资公司外，本公司及本公司直接或间接控制的下属企业未在中国境内或境外以任何方式直接或间接从事与公司及其下属企业存在同业竞争或潜在同业竞争的业务。

2、本公司及本公司直接或间接控制的下属企业未来将不会以任何形式直接或间接从事与公司及其下属企业经营的业务构成同业竞争或潜在同业竞争的业务或活动，不会直接或间接控股、收购、兼并与公司及其下属企业经营的业务构成竞争或可能构成竞争的企业或其他经济组织。

3、如本公司及本公司直接或间接控制的下属企业有任何商业机会可参与或入股任何可能会与公司及其下属企业经营的业务构成竞争或可能构成竞争的业务，本公司将立即通知公司，以适当方式将该等商业机会优先提供予公司及下属企业，由公司及下属企业在相同条件下优先收购有关业务所涉及的资产或股权，以避免与公司及下属企业产生同业竞争。

4、自本承诺函出具之日起，如公司进一步拓展其主营产品和主营业务范围，本公司及本公司届时所控制的其他企业保证将不与公司拓展后的主营产品或主营业务相竞争；若出现可能与公司拓展后的主营产品或主营业务产生竞争的情形，本公司及本公司届时所控制的其他企业保证按照包括但不限于以下方式退出与公司的竞争：

- (1) 停止生产与公司拓展后的主营产品构成竞争或可能构成竞争的产品；
 - (2) 停止经营与公司拓展后的主营业务构成竞争或可能构成竞争的业务；
 - (3) 经公司同意将与公司拓展后的主营业务相竞争的业务纳入到公司来经营；
 - (4) 将与公司拓展后的主营业务相竞争的业务转让给无关联的第三方。
- 5、本承诺函自出具之日起生效，且在本公司为圣晖集成的控股股东期间持续有效。
- 6、如违反上述承诺，本公司愿意依法承担因违反上述承诺而产生的相应赔偿责任。

(二) 公司间接控股股东台湾圣晖就避免同业竞争问题出具了《关于避免同业竞争的承诺函》，2024 年 8 月 28 日台湾圣晖变更了同业竞争承诺，变更后的最新承诺内容如下：

1、在本承诺函出具之日，除投资圣晖集成外，本公司及本公司直接或间接控制的下属企业未在中国台湾地区以外的其他地区以任何方式直接或间接从事与圣晖集成及其下属企业存在同业竞争或潜在同业竞争的业务。

2、除本承诺函第 3 条所述的情形外，本公司及本公司直接或间接控制的下属企业未来将不会在中国台湾地区以外的其他地区以任何形式直接或间接从事与圣晖集成及其下属企业经营的业务构成同业竞争或潜在同业竞争的业务或活动，不会在中国台湾地区以外的其他地区直接或间接控

股、收购、兼并与圣晖集成及其下属企业经营的业务构成竞争或可能构成竞争的企业或其他经济组织。

3、如本公司及本公司直接或间接控制的下属企业在中国台湾地区以外的其他地区有任何商业机会可参与或入股任何可能会与圣晖集成及其下属企业经营的业务构成竞争或可能构成竞争的业务，本公司将立即通知圣晖集成，以适当方式将该等商业机会优先提供予圣晖集成及其下属企业，由圣晖集成或其下属企业在相同条件下优先收购有关业务所涉及的资产或股权，以避免与圣晖集成及其下属企业产生同业竞争。

若圣晖集成认为前述商业机会/业务符合圣晖集成及下属企业业务发展需要、但由于相关法律法规、政策变化、自然灾害等自身无法控制的客观原因使得该等商业机会/业务不适合圣晖集成及下属企业直接实施的，或者由圣晖集成或其下属企业直接实施该等商业机会/业务不利于维护公司权益的，从支持圣晖集成发展角度出发，本公司可在与圣晖集成充分协商的基础上，由本公司或本公司所控制的其他企业先行投资、收购或代为培育。本公司承诺，待相关业务或资产符合注入圣晖集成或其下属企业的条件后，将在符合相关法律法规及监管规则、符合圣晖集成利益的前提下，优先以公允价格向圣晖集成或其下属企业转让相关业务或资产。

4、自本承诺函出具之日起，如圣晖集成进一步拓展其主营产品和主营业务范围，本公司及本公司届时所控制的其他企业保证将不与公司拓展后的主营产品或主营业务相竞争；若出现可能与圣晖集成拓展后的主营产品或主营业务产生竞争的情形，本公司及本公司届时所控制的其他企业保证按照包括但不限于以下方式退出与公司的竞争：

- (1) 停止生产与公司拓展后的主营产品构成竞争或可能构成竞争的产品；
- (2) 停止经营与公司拓展后的主营业务构成竞争或可能构成竞争的业务；
- (3) 经公司同意将与公司拓展后的主营业务相竞争的业务纳入到公司来经营；
- (4) 将与公司拓展后的主营业务相竞争的业务转让给无关联的第三方。

5、本承诺函自出具之日起生效，且在本公司为公司的间接控股股东期间持续有效。

注 5:

(一) 为保障公司填补即期回报措施能够得到切实履行，公司直接控股股东圣晖国际、间接控股股东台湾圣晖作出如下承诺：

- 1、承诺不越权干预公司经营管理活动。
- 2、承诺不侵占公司利益。
- 3、承诺不损害公司利益。

4、承诺切实履行本公司作出的任何有关填补回报措施的承诺，若本公司违反该等承诺并给公司或者投资者造成损失的，本公司愿意依法承担对公司或者投资者的补偿责任。

本公司作为上述承诺的责任主体，如违反上述承诺，给公司及投资者造成损失的，将依法承担赔偿责任。

(二) 为保障公司填补即期回报措施能够得到切实履行，公司董事、高级管理人员承诺：

1、本人承诺不无偿或以不公平条件向其他单位或者个人输送利益，也不采用其他方式损害公司利益；

2、本人承诺对本人的职务消费行为进行约束；

3、本人承诺不动用公司资产从事与其履行职责无关的投资、消费活动；

4、本人承诺在董事会或薪酬与考核委员会制定薪酬制度时，全力支持薪酬制度与公司填补回报措施的执行情况相挂钩，并在审议相关议案时投赞成票（若有投票权）；

5、若公司后续推出股权激励政策，本人承诺全力支持拟公布的公司股权激励的行权条件与公司填补回报措施的执行情况相挂钩的董事会和股东大会议案，并愿意投票赞成（若有投票权）该等议案；

6、本承诺出具日后至公司本次首次公开发行股票并上市实施完毕前，若中国证监会作出关于填补回报措施及其承诺的其他新的监管规定的，且上述承诺不能满足中国证监会该等规定时，本人承诺届时将按照中国证监会的最新规定出具补充承诺；

7、本人承诺切实履行公司制定的有关填补回报措施以及本人对此作出的任何有关填补回报措施的承诺，若本人违反该等承诺并给公司或者投资者造成损失的，本人愿意依法承担对公司或者投资者的补偿责任。

8、作为填补回报措施相关责任主体之一，本人若违反上述承诺或拒不履行上述承诺，本人同意按照中国证监会和上海证券交易所等证券监管机构制定或发布的有关规定、规则，对本人作出相关处罚或采取相关管理措施。

(三)为保障中小投资者知情权，维护中小投资者利益，公司就本次首次公开发行股票事项对即期回报摊薄的影响进行了认真分析，提出了填补被摊薄即期回报的具体措施及承诺：

1、全面提升公司管理水平，提高资金使用效率

提高公司运营效率，加强预算管理，控制公司的各项费用支出，提升资金使用效率，全面有效地控制公司经营和管控风险，提升经营效率和盈利能力。此外，公司将完善薪酬和激励机制，引进市场优秀人才，并最大限度地激发员工积极性，挖掘公司员工的创造力和潜在动力。通过以上措施，公司将全面提升运营效率，降低成本，提升公司的经营业绩。

2、加强对募投项目监管，保证募集资金合理合法使用

为规范公司募集资金的使用与管理，确保募集资金的使用规范、安全、高效，公司制定了《募集资金管理制度》等相关制度。董事会针对本次发行募集资金的使用和管理，通过了设立专项账户的相关决议，募集资金到位后将存放于董事会指定的专项账户中，专户专储，专款专用。公司将根据相关法规和《募集资金管理制度》的要求，严格管理募集资金使用，并积极配合监管银行和保荐机构对募集资金使用的检查和监督，以保证募集资金合理规范使用，合理防范募集资金使用风险。

3、加快募投项目投资进度，争取早日实现项目预期效益

本次发行募集资金投资项目的实施符合本公司的发展战略，能有效提升公司的业务能力和盈利能力，有利于公司持续发展、快速发展。本次募集资金到位前，发行人拟通过多种渠道积极筹集资金，加快募投项目投资进度，争取尽早实现项目预期收益，增强未来几年的股东回报，降低本次发行导致的即期回报摊薄的风险。

4、进一步完善利润分配制度，强化投资者回报机制

公司已经按照相关法律法规的规定修订了《公司章程（草案）》，建立了健全有效的股东回报机制。本次发行完成后，公司将按照法律法规的规定和《公司章程（草案）》的约定，在符合利润分配条件的情况下，积极推动对股东的利润分配，有效维护和增加对股东的回报。

注 6:

为保护投资者利益，进一步明确公司上市后三年内公司股价低于每股净资产时稳定公司股价的措施，按照中国证券监督管理委员会《关于进一步推进新股发行体制改革的意见》的相关要求，公司 2021 年第二次临时股东大会审议通过了《圣晖系统集成集团股份有限公司股价稳定预案》。

(一)本预案的有效期

本预案自公司股票上市之日起三年内有效。

(二)启动和停止股价稳定预案的条件

1、启动条件

公司股票上市后三年内，若公司股票收盘价连续 20 个交易日均低于公司最近一期未经审计的每股净资产（若因除权除息等事项致使上述股票收盘价与公司最近一期未经审计的每股净资产不具可比性的，上述每股净资产应做相应调整），且同时满足相关回购、增持公司股份等行为的法律、法规和规范性文件的规定，则触发公司、控股股东、董事（不含独立董事）及高级管理人员履行稳定公司股价措施。

2、停止条件

实施期间，若出现以下任一情形，则视为本次稳定股价措施实施完毕及承诺履行完毕，已公告的稳定股价方案停止执行：

①公司股票连续 5 个交易日的收盘价均高于公司最近一期未经审计的每股净资产（若因除权除息等事项致使上述股票收盘价与公司最近一期未经审计的每股净资产不具可比性的，上述每股净资产应做相应调整）；

②继续回购或增持公司股份将导致公司股权分布不符合上市条件；

③继续增持股票将导致需要履行要约收购义务且其未计划实施要约收购。

3、股价稳定预案的具体措施

(1)公司回购

①公司将依据法律、法规及公司章程的规定，在稳定股价措施的启动条件触发之日起 10 个工作日内召开董事会，董事会应制定明确、具体的回购方案，方案内容应包括但不限于拟回购本公司股份的种类、数量区间、价格区间、实施期限等内容，并提交公司股东大会审议，回购方案经公司股东大会审议通过后生效。但如果股份回购方案实施前或实施过程中公司股价已经不满足启动稳定公司股价措施条件的，可不再继续实施该方案。

②在股东大会审议通过股份回购方案后，公司将依法通知债权人，并向证券监督管理部门、证券交易所等主管部门报送相关材料，办理审批或备案手续。本公司回购价格不高于公司最近一期末经审计的每股净资产（若因除权除息等事项致使上述股票收盘价与公司最近一期末经审计的每股净资产不具可比性的，上述每股净资产应做相应调整），回购股份的方式为集中竞价交易方式、要约方式或证券监督管理部门认可的其他方式。

③若某一会计年度内公司股价多次触发上述需采取股价稳定措施条件的，公司将继续按照上述稳定股价预案执行，但应遵循以下原则：Ⅰ、单次用于回购股份的资金金额不高于上一个会计年度经审计的归属于母公司股东净利润的 10%；Ⅱ、单一会计年度用以稳定股价的回购资金合计不超过上一会计年度经审计的归属于母公司股东净利润的 30%。超过上述标准的，有关稳定股价措施在当年度不再继续实施。但如果下一年度继续出现需启动稳定股价措施的情形时，公司将继续按照上述原则执行稳定股价预案。

（2）控股股东增持

①若公司董事会未在触发公司股份回购义务后的 10 个工作日内制订并公告公司股份回购预案，或者股份回购预案被公司股东大会否决，或者公司公告实施回购的具体方案后 30 日内不履行或者不能履行回购公司股份义务，或者公司回购股份达到预案上限后，公司股票的收盘价格仍无法稳定在公司最近一期经审计的每股净资产之上且持续 5 个交易日以上，则触发公司控股股东增持股份的义务。

②在不影响公司上市条件的前提下，公司控股股东应在触发增持义务之日起 3 个工作日内提出增持公司股份的方案（包括拟增持股份的数量、价格区间、时间等），并依法履行所需的审批手续，在获得批准后的 3 个工作日内通知公司，公司应按照相关规定披露增持股份的计划。在公司披露增持公司股份计划的 3 个交易日后，将按照方案开始实施增持公司股份的计划。

③公司控股股东增持股份的方式为集中竞价交易方式、要约方式或证券监督管理部门认可的其他方式，增持价格不超过最近一期末经审计的每股净资产（若因除权除息等事项致使上述股票收盘价与公司最近一期末经审计的每股净资产不具可比性的，上述每股净资产应做相应调整）。但如果增持公司股份方案实施前或实施过程中公司股价已经不满足启动稳定公司股价措施条件的，可不再继续实施该方案。

若某一会计年度内公司股价多次触发上述需采取股价稳定措施条件的，控股股东将继续按照上述稳定股价预案执行，但应遵循以下原则：Ⅰ、单次用于增持股份的资金金额不低于其最近一次从公司所获得税后现金分红金额的 20%；Ⅱ、单一年度用以稳定股价的增持资金不超过其最近一次从公司所获得税后现金分红金额的 50%。超过上述标准的，有关稳定股价措施在当年度不再继续实施。但如下一年度继续出现需启动稳定股价措施的情形时，其将继续按照上述原则执行稳定股价预案。下一年度触发股价稳定措施时，以前年度已经用于稳定股价的增持资金不再计入累计现金分红金额。

（3）董事（不含独立董事）、高级管理人员增持

①若公司控股股东未在触发增持股份义务之日起 10 个工作日内提出增持公司股份的计划，或者未在公司公告其增持计划后 30 日内开始实施增持，或者公司控股股东增持股票达到预案上限后，公司股票的收盘价格仍无法稳定在公司最近一期末经审计的每股净资产之上且持续 5 个交易日以上，则触发公司董事（不含独立董事）和高级管理人员增持公司股份的义务。

②不影响公司上市条件的前提下，公司董事（不含独立董事）、高级管理人员应在触发增持义务之日起 3 个工作日内提出增持公司股份的方案（包括拟增持股份的数量、价格区间、时间等），并依法履行所需的审批手续，在获得批准后的 3 个工作日内通知公司，公司应按照相关规定披露增持股份的计划。在公司披露增持公司股份计划的 3 个交易日后，将按照方案开始实施增持公司股份的计划。

③公司董事（不含独立董事）和高级管理人员将通过竞价交易等方式买入公司股份以稳定公司股价，买入价格不高于公司最近一期末经审计的每股净资产（若因除权除息等事项致使上述股

票收盘价与公司最近一期末经审计的每股净资产不具可比性的，上述每股净资产应做相应调整）。但如果公司披露其买入计划3个交易日内或实施过程中其股价已经不能满足启动稳定公司股价措施的条件，其可不再实施上述增持公司股份计划。若某一会计年度内公司股价多次触发上述需采取股价稳定措施条件的，公司董事（不含独立董事）、高级管理人员将继续按照上述稳定股价预案执行，但应遵循以下原则：Ⅰ、单次用于购买股份的资金金额不低于其在担任董事或高级管理人员职务期间上一会计年度从公司处领取的税后薪酬的20%；Ⅱ、单一年度用以稳定股价所动用的资金应不超过其在担任董事或高级管理人员职务期间上一会计年度从公司处领取的税后薪酬的50%。超过上述标准的，有关稳定股价措施在当年度不再继续实施。但如下一年度继续出现需启动稳定股价措施的情形时，将继续按照上述原则执行稳定股价预案。

若公司新聘任董事（不含独立董事）、高级管理人员，公司将要求该新聘任的董事、高级管理人员履行公司上市时董事、高级管理人员已作出的相应承诺。

4、应启动而未启动股价稳定措施的约束措施

在启动股价稳定措施的条件满足时，如公司、控股股东、董事（不含独立董事）、高级管理人员未采取上述稳定股价的具体措施，承诺接受以下约束措施：

（1）公司、控股股东、董事（不含独立董事）、高级管理人员将在公司股东大会及中国证券监督管理委员会指定披露媒体上公开说明未采取上述稳定股价措施的具体原因并向公司股东和社会公众投资者道歉。

（2）公司控股股东承诺：在启动股价稳定措施的条件满足时，如果控股股东未采取上述稳定股价的具体措施的，则公司有权将与用于实施增持股票计划相等金额的应付本单位现金分红予以扣留或扣减。

（3）公司董事（不含独立董事）、高级管理人员承诺：在启动股价稳定措施的条件满足时，如本人未采取上述稳定股价具体措施，则公司有权将应付本人的薪酬及现金分红予以扣留或扣减。

5、本议案的法律程序

如因法律法规修订或政策变动等情形导致预案与相关规定不符，公司应对预案进行调整的，需经出席股东大会的股东所持有表决权股份总数的三分之二以上同意通过。

注7：

（一）公司关于未履行公开承诺的约束措施

本公司将严格履行公司就首次公开发行股票并上市所作出的所有公开承诺事项，积极接受社会监督。除另有特别约束措施外，若公司未能完全且有效地履行其在首次公开发行股票并上市过程中所作出的各项承诺，则公司承诺将采取以下措施予以约束：

1、如公司非因不可抗力原因导致未能履行公开承诺事项或者履行承诺不利于维护公司权益的，公司应提出用新承诺替代原有承诺或者提出豁免履行承诺义务。上述变更方案应提交股东大会审议，公司将向股东提供网络投票方式，并将督促承诺事项涉及的股东回避表决。如涉及提出新的承诺事项替代原有承诺事项的，相关承诺需符合届时的法律、法规及公司章程的规定，且公司承诺接受如下约束措施，直至承诺履行完毕或相应补救措施实施完毕：

（1）在股东大会及中国证监会指定的披露媒体上公开说明具体原因并向股东和社会公众投资者道歉；

（2）对公司该等未履行承诺的行为负有个人责任的董事、监事、高级管理人员调减或停发薪酬或津贴（如该等人员在公司领薪）；

（3）不得批准未履行承诺的董事、监事、高级管理人员的主动离职申请，但可以进行职务变更；

（4）给投资者造成损失的，公司将向投资者依法承担赔偿责任；

（5）按照法律、法规及相关监管机构的要求承担相应的责任。

2、如公司因不可抗力原因导致未能履行公开承诺事项或者未能按期履行公开承诺事项的，需提出新的承诺（相关承诺需符合法律、法规、公司章程的规定并履行相关审批程序）并将接受如下约束措施，直至承诺履行完毕或相应补救措施实施完毕：

（1）在股东大会及中国证监会指定的披露媒体上公开说明具体原因并向股东和社会公众投资者道歉；

(2) 尽快研究将投资者利益损失降低到最小的处理方案，并提交股东大会审议，尽可能地保护公司投资者利益。

(二) 控股股东关于未履行公开承诺的约束措施

除另有特别约束措施外，若公司直接控股股东圣晖国际、间接控股股东台湾圣晖未能完全且有效地履行其在圣晖集成首次公开发行股票并上市过程中所作出的各项承诺，其承诺将采取以下措施予以约束：

1、若本公司未能完全且有效地履行前述承诺事项中的各项义务或责任，则本公司承诺将积极配合有关监管部门的调查，并接受相应的处罚；

2、以自有资金补偿公众投资者因依赖相关承诺实施交易而遭受的直接损失，补偿金额依据本公司与投资者协商确定的金额，或相关监管部门、司法机关认定的方式或金额确定；

3、如果因未履行承诺事项而获得收入（即履行承诺事项情况下该等收入无法获取）的，所得的收入归公司所有，其将在获得收入的5日内将前述收入支付给公司指定账户；如果因未履行承诺事项给公司或者其他投资者造成损失的，其将向公司或者其他投资者依法承担赔偿责任。

(三) 公司董事、监事及高级管理人员关于未履行承诺的约束措施

公司董事、监事及高级管理人员承诺：

本人在圣晖集成首次公开发行股票并上市过程中作出了有关承诺，如本人未能履行、确已无法履行、无法按期履行的（因相关法律法规、政策变化、自然灾害及其他不可抗力等本人无法控制的客观原因导致的除外）或履行相关承诺将不利于维护公司及投资者权益，本人将采取以下措施：

1、通过公司及时披露本人承诺未能履行、无法履行或无法按期履行的具体原因；

2、向公司及其投资者提出变更承诺或豁免履行承诺申请，并提交股东大会审议以保护公司及其投资者的权益。本人在股东大会审议该事项时回避表决（如届时本人为公司股东）；

3、将本人违反本人承诺所得收益归属于公司。

如因本人承诺未能履行、无法履行或无法按期履行给公司或投资者造成损失的，本人将依法对公司或投资者进行赔偿，并按照下述程序进行赔偿：

1、同意公司调减或停止向本人发放工资、奖金、津贴、分红（如有）等，并将所减少或停发的上述工资、奖金、津贴、分红（如有）等直接用于执行未履行的承诺或用于赔偿因未履行承诺而给公司及投资者带来的损失；

2、若本人在赔偿完毕前进行股份减持，则减持所获资金交由公司董事会监管并专项用于履行承诺或用于赔偿，直至本人承诺履行完毕或弥补完公司、投资者的损失（如届时本人为公司股东）。

如因相关法律法规、政策变化、自然灾害等本人无法控制的客观原因导致本人承诺未能履行、确已无法履行或无法按期履行的，本人将通过公司及时、充分披露本人承诺未能履行、无法履行或无法按期履行的具体原因，并积极采取变更承诺、补充承诺等方式维护公司和投资者的权益。

本人不因职务变更、离职等原因而拒绝履行上述承诺。

(四) 苏州嵩辉、苏州圣展关于未履行承诺的约束措施

公司股东苏州嵩辉和苏州圣展承诺：

本企业为公司股东，除另有特别约束措施外，若本企业未能完全且有效地履行在公司首次公开发行股票并上市过程中所作出的各项承诺，则本企业承诺将采取以下措施予以约束：

1、本企业未能完全且有效地履行前述承诺事项中的各项义务或责任，则本企业承诺将积极配合有关监管部门的调查，并接受相应的处罚；

2、以自有资金补偿公众投资者因依赖相关承诺实施交易而遭受的直接损失，补偿金额依据本企业与投资者协商确定的金额，或相关监管部门、司法机关认定的方式或金额确定；

3、如果因未履行承诺事项而获得收入（即履行承诺事项情况下该等收入无法获取）的，所得的收入归公司所有，本企业将在获得收入的5日内将前述收入支付给公司指定账户；如果因未履行承诺事项给公司或者其他投资者造成损失的，本企业将向公司或者其他投资者依法承担赔偿责任。

(二) 公司资产或项目存在盈利预测，且报告期仍处在盈利预测期间，公司就资产或项目是否达到原盈利预测及其原因作出说明

已达到 未达到 不适用

(三) 业绩承诺情况

适用 不适用

业绩承诺变更情况

适用 不适用

其他说明

适用 不适用

二、报告期内控股股东及其他关联方非经营性占用资金情况

适用 不适用

三、违规担保情况

适用 不适用

四、公司董事会对会计师事务所“非标准意见审计报告”的说明

适用 不适用

五、公司对会计政策、会计估计变更或重大会计差错更正原因和影响的分析说明

(一) 公司对会计政策、会计估计变更原因及影响的分析说明

适用 不适用

(二) 公司对重大会计差错更正原因及影响的分析说明

适用 不适用

(三) 与前任会计师事务所进行的沟通情况

适用 不适用

(四) 审批程序及其他说明

适用 不适用

六、聘任、解聘会计师事务所情况

单位：元 币种：人民币

| | 现聘任 |
|------------------------|--------------------|
| 境内会计师事务所名称 | 信永中和会计师事务所（特殊普通合伙） |
| 境内会计师事务所报酬 | 849,056.60 |
| 境内会计师事务所审计年限 | 4 |
| 境内会计师事务所注册会计师姓名 | 刘跃华、王萍 |
| 境内会计师事务所注册会计师审计服务的累计年限 | 4 |
| 境外会计师事务所名称 | 不适用 |
| 境外会计师事务所报酬 | 不适用 |
| 境外会计师事务所审计年限 | 不适用 |

| | 名称 | 报酬 |
|--------------|--------------------|------------|
| 内部控制审计会计师事务所 | 信永中和会计师事务所（特殊普通合伙） | 188,679.25 |
| 财务顾问 | 不适用 | |
| 保荐人 | 不适用 | |

聘任、解聘会计师事务所的情况说明

适用 不适用

公司 2025 年 3 月 28 日召开的第二届董事会第十八次会议和 2025 年 4 月 18 日召开的 2024 年年度股东大会审议通过了《关于续聘会计师事务所的议案》，同意续聘信永中和会计师事务所（特殊普通合伙）担任公司 2025 年度财务报告和内部控制审计机构。

审计期间改聘会计师事务所的情况说明

适用 不适用

审计费用较上一年度下降 20%以上（含 20%）的情况说明

适用 不适用

七、面临退市风险的情况

(一) 导致退市风险警示的原因

适用 不适用

(二) 公司拟采取的应对措施

适用 不适用

(三) 面临终止上市的情况和原因

适用 不适用

八、破产重整相关事项

适用 不适用

九、重大诉讼、仲裁事项

本年度公司有重大诉讼、仲裁事项 本年度公司无重大诉讼、仲裁事项

十、上市公司及其董事、高级管理人员、控股股东、实际控制人涉嫌违法违规、受到处罚及整改情况

适用 不适用

十一、报告期内公司及其控股股东、实际控制人诚信状况的说明

适用 不适用

十二、重大关联交易

(一) 与日常经营相关的关联交易

1、已在临时公告披露且后续实施无进展或变化的事项

适用 不适用

2、已在临时公告披露，但有后续实施的进展或变化的事项

适用 不适用

2025年3月28日，公司召开了第二届董事会第十八次会议、第二届监事会第十六次会议分别审议通过了《关于公司2024年度日常关联交易确认及2025年度日常关联交易预计的议案》。

截至本报告期末，公司与议案关联人进行的日常关联交易情况如下，未有超出预计额度：

| 关联交易类别 | 关联人 | 2025年预计金额 (万元) | 2025年实际发生金额 (万元) |
|-----------|---------------------|-------------------|---------------------|
| 向关联人出租房屋 | 苏州冠礼科技股份有限公司及其下属子公司 | 500 | 343.42 |
| 接受关联人出租房屋 | | 10 | 5.22 |

| | | |
|----|--------|--------|
| 合计 | 510.00 | 348.64 |
|----|--------|--------|

注：2025年实际发生金额包括代收、代付水电费用。

相关事项详见2025年3月29日公司披露于上海证券交易所网站(www.sse.com.cn)及指定媒体的《圣晖集成关于2024年度日常关联交易确认及2025年度日常关联交易预计的议案》（公告编号：2025-007）。

3、 临时公告未披露的事项

适用 不适用

(二) 资产或股权收购、出售发生的关联交易

1、 已在临时公告披露且后续实施无进展或变化的事项

适用 不适用

2、 已在临时公告披露，但有后续实施的进展或变化的事项

适用 不适用

3、 临时公告未披露的事项

适用 不适用

4、 涉及业绩约定的，应当披露报告期内的业绩实现情况

适用 不适用

(三) 共同对外投资的重大关联交易

1、 已在临时公告披露且后续实施无进展或变化的事项

适用 不适用

2、 已在临时公告披露，但有后续实施的进展或变化的事项

适用 不适用

3、 临时公告未披露的事项

适用 不适用

(四) 关联债权债务往来

1、 已在临时公告披露且后续实施无进展或变化的事项

适用 不适用

2、 已在临时公告披露，但有后续实施的进展或变化的事项

适用 不适用

3、 临时公告未披露的事项

适用 不适用

(五) 公司与存在关联关系的财务公司、公司控股财务公司与关联方之间的金融业务

适用 不适用

(六)其他

适用 不适用

十三、重大合同及其履行情况

(一) 托管、承包、租赁事项

1、 托管情况

适用 不适用

2、 承包情况

适用 不适用

3、 租赁情况

适用 不适用

(二) 担保情况

√适用 □不适用

单位：元 币种：人民币

| 公司对外担保情况（不包括对子公司的担保） | | | | | | | | | | | | | | |
|------------------------------------|-------------|------|------|---------------|-------|-------|--------------------------------------------------------------------------------------|---------|------------|--------|--------|-------|----------|------|
| 担保方 | 担保方与上市公司的关系 | 被担保方 | 担保金额 | 担保发生日期(协议签署日) | 担保起始日 | 担保到期日 | 担保类型 | 担保物(如有) | 担保是否已经履行完毕 | 担保是否逾期 | 担保逾期金额 | 反担保情况 | 是否为关联方担保 | 关联关系 |
| | | | | | | | | | | | | | | |
| 报告期内担保发生额合计（不包括对子公司的担保） | | | | | | | | | | | | | | |
| 报告期末担保余额合计（A）（不包括对子公司的担保） | | | | | | | | | | | | | | |
| 公司及其子公司对子公司的担保情况 | | | | | | | | | | | | | | |
| 报告期内对子公司担保发生额合计 | | | | | | | 384,702,246.00 | | | | | | | |
| 报告期末对子公司担保余额合计（B） | | | | | | | 833,740,603.05 | | | | | | | |
| 公司担保总额情况（包括对子公司的担保） | | | | | | | | | | | | | | |
| 担保总额（A+B） | | | | | | | 833,740,603.05 | | | | | | | |
| 担保总额占公司净资产的比例(%) | | | | | | | 71.35 | | | | | | | |
| 其中： | | | | | | | | | | | | | | |
| 为股东、实际控制人及其关联方提供担保的金额（C） | | | | | | | 0 | | | | | | | |
| 直接或间接为资产负债率超过70%的被担保对象提供的债务担保金额（D） | | | | | | | | | | | | | | |
| 担保总额超过净资产50%部分的金额（E） | | | | | | | 249,514,698.89 | | | | | | | |
| 上述三项担保金额合计（C+D+E） | | | | | | | 249,514,698.89 | | | | | | | |
| 未到期担保可能承担连带清偿责任说明 | | | | | | | | | | | | | | |
| 担保情况说明 | | | | | | | 公司于2025年3月28日召开第二届董事会审计委员会第十四次会议、第二届董事会第十八次会议、第二届监事会第十六次会议和2025年4月18日召开的2024年年度股东大会， | | | | | | | |

| | |
|--|---------------------------------------------------------------------------------------------------------------------------------------|
| | 审议通过了《关于公司2025年预计担保总额度的议案》，同意2025年度公司为子公司提供担保、子公司间互相担保、子公司为公司提供担保的总额度不超过人民币65亿元，详见公司于2025年3月29日披露的《关于2025年预计担保总额度的公告》（公告编号：2025-008）。 |
|--|---------------------------------------------------------------------------------------------------------------------------------------|

(三) 委托他人进行现金资产管理的情况

1、委托理财情况

(1). 委托理财总体情况

√适用 □不适用

单位：元 币种：人民币

| 类型 | 风险特征 | 未到期余额 | 逾期未收回金额 |
|--------|------|-------|---------|
| 银行理财产品 | 低风险 | 0 | 0 |

其他情况

□适用 √不适用

(2). 单项委托理财情况

□适用 √不适用

其他情况

□适用 √不适用

(3). 委托理财减值准备

□适用 √不适用

2、委托贷款情况

(1). 委托贷款总体情况

适用 不适用

其他情况

适用 不适用

(2). 单项委托贷款情况

适用 不适用

其他情况

适用 不适用

(3). 委托贷款减值准备

适用 不适用

3、其他情况

适用 不适用

(四) 其他重大合同

适用 不适用

十四、募集资金使用进展说明

适用 不适用

(一) 募集资金整体使用情况

适用 不适用

单位：元

| 募集资金来源 | 募集资金到位时间 | 募集资金总额 | 募集资金净额 (1) | 招股书或募集说明书中募集资金承诺投资总额 (2) | 超募资金总额 (3) = (1) - (2) | 截至报告期末累计投入募集资金总额 (4) | 其中：截至报告期末超募资金累计投入总额 (5) | 截至报告期末募集资金累计投入进度 (%) (6) = (4)/(1) | 截至报告期末超募资金累计投入进度 (%) (7) = (5)/(3) | 本年度投入金额 (8) | 本年度投入金额占比 (%) (9) = (8)/(1) | 变更用途的募集资金总额 |
|----------|------------|----------------|----------------|--------------------------|------------------------|----------------------|-------------------------|------------------------------------|------------------------------------|--------------|-----------------------------|-------------|
| 首次公开发行股票 | 2022年9月29日 | 545,000,000.00 | 485,347,160.34 | 485,347,160.34 | 0 | 474,812,660.30 | 0 | 97.83 | 0 | 5,678,923.12 | 1.17 | / |
| 合计 | / | 545,000,000.00 | 485,347,160.34 | 485,347,160.34 | 0 | 474,812,660.30 | 0 | / | / | 5,678,923.12 | / | / |

其他说明

适用 不适用

(二) 募投项目明细

适用 不适用

1、 募集资金明细使用情况

适用 不适用

单位：万元

| 募集资金来源 | 项目名称 | 项目性质 | 是否为招股书或者募集说明书中的承诺投资项目 | 是否涉及变更投向 | 募集资金计划投资总额 (1) | 本年投入金额 | 截至报告期末累计投入募集资金总额 (2) | 截至报告期末累计投入进度 (%) (3) = (2)/(1) | 项目达到预定可使用状态日期 | 是否已结项 | 投入进度是否符合计划的进度 | 投入进度未达计划的具体原因 | 本年实现的效益 | 本项目已实现的效益或者研发成果 | 项目可行性是否发生重大变化，如是，请说明具体情况 | 节余金额 |
|--------|------|------|-----------------------|----------|----------------|--------|----------------------|--------------------------------|---------------|-------|---------------|---------------|---------|-----------------|--------------------------|------|
| 首次 | 补充 | 其他 | 是 | 否 | 43,764 | 0.00 | 43,9 | 100.51% | / | 是 | 是 | / | 不适 | 不适用 | 否 | / |

| | | | | | | | | | | | | | | | | | |
|--------------|---------------|------|---|---|-----------|--------|-----------|---------|----------|---|---|---|--|-----|-----|---|---|
| 公开发 行股票 | 洁净室工程配套运营资金项目 | | | | .42 | | 88.47 | | | | | | | 用 | | | |
| 首次公开发 行股票 | 研发中心/建设项目 | 研发 | 是 | 否 | 2,539.50 | 567.89 | 1,254.55 | 49.40% | 2026年12月 | 否 | 是 | / | | 不适用 | 不适用 | 否 | / |
| 首次公开发 行股票 | 营销与服务网络建设项目 | 运营管理 | 是 | 否 | 2,230.80 | 0.00 | 2,238.25 | 100.33% | 2024年9月 | 是 | 是 | / | | 不适用 | 不适用 | 否 | / |
| 合计 | / | / | / | / | 48,534.72 | 567.89 | 47,481.27 | / | / | / | / | / | | / | / | | |

2、报告期内募投项目重新论证的具体情况

适用 不适用

(三) 报告期内募投变更或终止情况

适用 不适用

(四) 报告期内募集资金使用的其他情况

1、 募集资金投资项目先期投入及置换情况

适用 不适用

2、 用闲置募集资金暂时补充流动资金情况

适用 不适用

3、 对闲置募集资金进行现金管理，投资相关产品情况

适用 不适用

单位：万元 币种：人民币

| 董事会审议日期 | 募集资金用于现金管理的有效审议额度 | 起始日期 | 结束日期 | 报告期末现金管理余额 | 期间最高余额是否超出授权额度 |
|-------------|-------------------|-------------|-------------|------------|----------------|
| 2024年10月25日 | 2,000.00 | 2024年10月25日 | 2025年10月24日 | / | 否 |
| 2025年10月17日 | 1,200.00 | 2025年10月17日 | 2026年10月16日 | 1,200.00 | 否 |

其他说明

无

4、 其他

适用 不适用

(五) 中介机构关于募集资金存储与使用情况的专项核查、鉴证的结论性意见

适用 不适用

具体内容详见公司于2026年3月28日在上海证券交易所网站(www.sse.com.cn)披露的《东吴证券股份有限公司关于圣晖系统集成集团股份有限公司2025年度募集资金存放与使用情况的核查意见》以及《募集资金年度存放与使用情况鉴证报告》。

核查异常的相关情况说明

适用 不适用

(六) 擅自变更募集资金用途、违规占用募集资金的后续整改情况

适用 不适用

十五、其他对投资者作出价值判断和投资决策有重大影响的重大事项的说明

适用 不适用

第六节 股份变动及股东情况

一、股本变动情况

(一) 股份变动情况表

1、股份变动情况表

单位：股

| | 本次变动前 | | 本次变动增减(+, -) | | | | | 本次变动后 | |
|--------------|----------------|--------|--------------|----|-------|-------------|-------------|----------------|--------|
| | 数量 | 比例(%) | 发行新股 | 送股 | 公积金转股 | 其他 | 小计 | 数量 | 比例(%) |
| 一、有限售条件股份 | 64,997,250 | 65.00 | | | | -64,997,250 | -64,997,250 | 0 | |
| 1、国家持股 | | | | | | | | | |
| 2、国有法人持股 | | | | | | | | | |
| 3、其他内资持股 | | | | | | | | | |
| 其中：境内非国有法人持股 | | | | | | | | | |
| 境内自然人持股 | | | | | | | | | |
| 4、外资持股 | 64,997,250 | 65.00 | | | | -64,997,250 | -64,997,250 | 0 | |
| 其中：境外法人持股 | 64,997,250 | 65.00 | | | | -64,997,250 | -64,997,250 | 0 | |
| 境外自然人持股 | | | | | | | | | |
| 二、无限售条件流通股 | 35,002,750.00 | 35.00 | | | | 64,997,250 | 64,997,250 | 100,000,000.00 | 100.00 |
| 1、人民币普通股 | 35,002,750.00 | 35.00 | | | | 64,997,250 | 64,997,250 | 100,000,000.00 | 100.00 |
| 2、境内上市的外资股 | | | | | | | | | |
| 3、境外上市的外资股 | | | | | | | | | |
| 4、其他 | | | | | | | | | |
| 三、股份总数 | 100,000,000.00 | 100.00 | | | | | | 100,000,000.00 | 100.00 |

2、 股份变动情况说明

适用 不适用

3、 股份变动对最近一年和最近一期每股收益、每股净资产等财务指标的影响（如有）

适用 不适用

4、 公司认为必要或证券监管机构要求披露的其他内容

适用 不适用

(二) 限售股份变动情况

适用 不适用

单位：股

| 股东名称 | 年初限售股数 | 本年解除限售股数 | 本年增加限售股数 | 年末限售股数 | 限售原因 | 解除限售日期 |
|-----------------------------------|------------|------------|----------|--------|--------|-------------|
| SHENG HUEI INTERNATIONAL CO. LTD. | 64,997,250 | 64,997,250 | 0 | 0 | 首次公开发行 | 2025年10月13日 |
| 合计 | 64,997,250 | 64,997,250 | 0 | 0 | / | / |

二、 证券发行与上市情况

(一) 截至报告期内证券发行情况

适用 不适用

截至报告期内证券发行情况的说明（存续期内利率不同的债券，请分别说明）：

适用 不适用

(二) 公司股份总数及股东结构变动及公司资产和负债结构的变动情况

适用 不适用

(三) 现存的内部职工股情况

适用 不适用

三、 股东和实际控制人情况

(一) 股东总数

| | |
|------------------------------|--------|
| 截至报告期末普通股股东总数(户) | 15,167 |
| 年度报告披露日前上一月末的普通股股东总数(户) | 16,980 |
| 截至报告期末表决权恢复的优先股股东总数(户) | 不适用 |
| 年度报告披露日前上一月末表决权恢复的优先股股东总数(户) | 不适用 |

(二) 截至报告期末前十名股东、前十名流通股东（或无限售条件股东）持股情况表

单位：股

| 前十名股东持股情况（不含通过转融通出借股份） | | | | | | | |
|-------------------------------------|---------------|------------|-----------|---------------------|----------------|----|----------|
| 股东名称 （全称） | 报告期内 增减 | 期末持股数 量 | 比例 （%） | 持有有限 售条件股 份数量 | 质押、标记或冻 结情况 | | 股东性 质 |
| | | | | | 股份状 态 | 数量 | |
| SHENG HUEI INTERNATIONAL CO. LTD. | 0 | 64,997,250 | 65.00 | 0 | 无 | 0 | 境外法人 |
| 苏州嵩辉企业管理咨询合伙企业（有限合伙） | 0 | 8,122,500 | 8.12 | 0 | 无 | 0 | 其他 |
| 苏州圣展企业管理咨询合伙企业（有限合伙） | 565,500 | 1,314,750 | 1.31 | 0 | 无 | 0 | 其他 |
| 上海浦东发展银行股份有限公司—广发小盘成长混合型证券投资基金（LOF） | 657,200 | 657,200 | 0.66 | 0 | 无 | 0 | 其他 |
| 中国建设银行股份有限公司—南方创新驱动混合型证券投资基金 | 435,800 | 435,800 | 0.44 | 0 | 无 | 0 | 其他 |
| 北京银行股份有限公司—鹏华双债加利债券型证券投资基金 | 352,000 | 352,000 | 0.35 | 0 | 无 | 0 | 其他 |
| 徐刚 | 340,000 | 340,000 | 0.34 | 0 | 无 | 0 | 境内自然人 |
| 中国建设银行股份有限公司—广发成长领航一年持有期混合型证券投资基金 | 314,300 | 314,300 | 0.31 | 0 | 无 | 0 | 其他 |
| 南方基金稳健增值混合型养老金产品—招商银行股份有限公司 | 251,100 | 251,100 | 0.25 | 0 | 无 | 0 | 其他 |
| UBS AG | 223,438 | 250,917 | 0.25 | 0 | 无 | 0 | 境外法人 |
| 前十名无限售条件股东持股情况（不含通过转融通出借股份） | | | | | | | |
| 股东名称 | 持有无限售条件流通股的数量 | | | 股份种类及数量 | | | |
| | | | | 种类 | 数量 | | |
| SHENG HUEI INTERNATIONAL CO. LTD. | 64,997,250 | | | 人民币普通股 | 64,997,250 | | |
| 苏州嵩辉企业管理咨询合伙 | 8,122,500 | | | 人民币普通 | 8,122,500 | | |

| | | | |
|-------------------------------------|-----------|--------|-----------|
| 企业（有限合伙） | | 股 | |
| 苏州圣展企业管理咨询合伙企业（有限合伙） | 1,314,750 | 人民币普通股 | 1,314,750 |
| 上海浦东发展银行股份有限公司—广发小盘成长混合型证券投资基金（LOF） | 657,200 | 人民币普通股 | 657,200 |
| 中国建设银行股份有限公司—南方创新驱动混合型证券投资基金 | 435,800 | 人民币普通股 | 435,800 |
| 北京银行股份有限公司—鹏华双债加利债券型证券投资基金 | 352,000 | 人民币普通股 | 352,000 |
| 徐刚 | 340,000 | 人民币普通股 | 340,000 |
| 中国建设银行股份有限公司—广发成长领航一年持有期混合型证券投资基金 | 314,300 | 人民币普通股 | 314,300 |
| 南方基金稳健增值混合型养老金产品—招商银行股份有限公司 | 251,100 | 人民币普通股 | 251,100 |
| UBS AG | 250,917 | 人民币普通股 | 250,917 |
| 前十名股东中回购专户情况说明 | 无 | | |
| 上述股东委托表决权、受托表决权、放弃表决权的说明 | 无 | | |
| 上述股东关联关系或一致行动的说明 | 无 | | |
| 表决权恢复的优先股股东及持股数量的说明 | 无 | | |

注：报告期末进入前10名的普通股股东中，第4名、第5名、第6名、第7名、第8名、第9名股东在报告期期初持股未进入公司前200名股东名册，公司无法准确获取其在报告期初(即2024年12月31日)持股数据，基于此情况，公司将其在报告期初持股数量作为0进行计算。

持股5%以上股东、前十名股东及前十名无限售流通股股东参与转融通业务出借股份情况
适用 不适用

前十名股东及前十名无限售流通股股东因转融通出借/归还原因导致较上期发生变化
适用 不适用

前十名有限售条件股东持股数量及限售条件
适用 不适用

(三) 战略投资者或一般法人因配售新股成为前10名股东

适用 不适用

四、控股股东及实际控制人情况

(一) 控股股东情况

1、 法人

√适用 □不适用

| | |
|--------------------------|-----------------------------------|
| 名称 | SHENG HUEI INTERNATIONAL CO. LTD. |
| 单位负责人或法定代表人 | 梁进利 |
| 成立日期 | 2003 年 7 月 15 日 |
| 主要经营业务 | 股权投资 |
| 报告期内控股和参股的其他境内外上市公司的股权情况 | 无 |
| 其他情况说明 | 无 |

2、 自然人

□适用 √不适用

3、 公司不存在控股股东情况的特别说明

□适用 √不适用

4、 报告期内控股股东变更情况的说明

□适用 √不适用

5、 公司与控股股东之间的产权及控制关系的方框图

√适用 □不适用

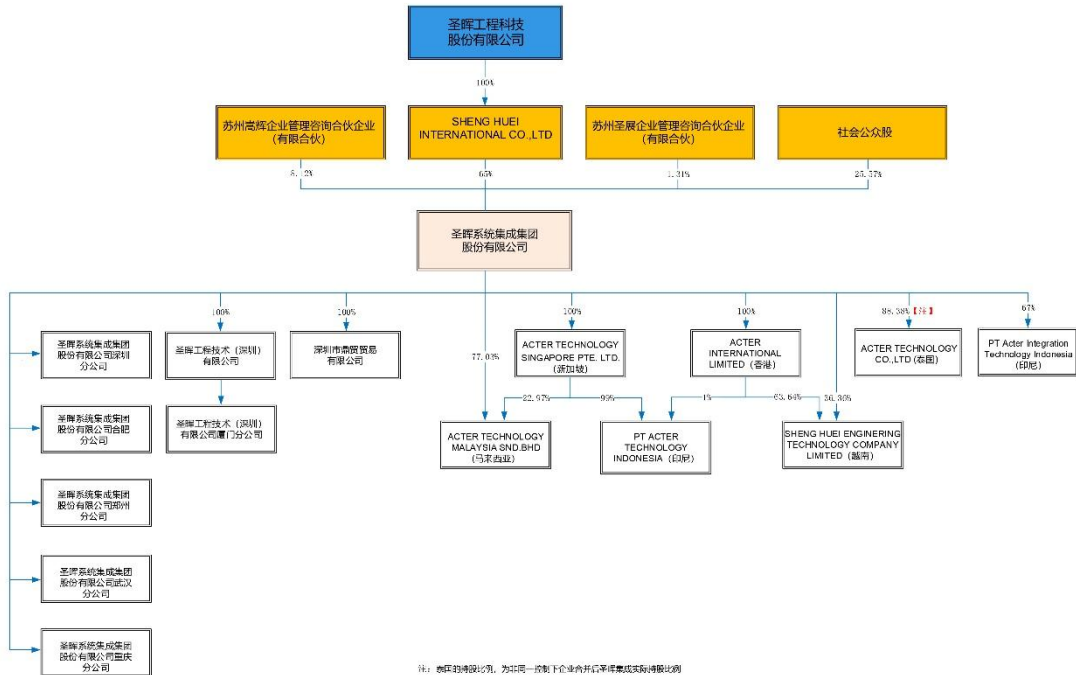

(二) 实际控制人情况

1、 法人

适用 不适用

2、 自然人

适用 不适用

3、 公司不存在实际控制人情况的特别说明

适用 不适用

4、 报告期内公司控制权发生变更的情况说明

适用 不适用

5、 公司与实际控制人之间的产权及控制关系的方框图

适用 不适用

6、 实际控制人通过信托或其他资产管理方式控制公司

适用 不适用

(三) 控股股东及实际控制人其他情况介绍

适用 不适用

五、公司控股股东或第一大股东及其一致行动人累计质押股份数量占其所持公司股份数量比例达到 **80%**以上

适用 不适用

六、其他持股在百分之十以上的法人股东

适用 不适用

七、股份限制减持情况说明

适用 不适用

八、股份回购在报告期的具体实施情况

适用 不适用

九、优先股相关情况

适用 不适用

第七节 债券相关情况

一、公司债券（含企业债券）和非金融企业债务融资工具

适用 不适用

二、可转换公司债券情况

适用 不适用

第八节 财务报告

一、审计报告

适用 不适用

审计报告

XYZH/2026SUAA1B0027

圣晖系统集成集团股份有限公司

圣晖系统集成集团股份有限公司全体股东：

一、 审计意见

我们审计了圣晖系统集成集团股份有限公司（以下简称“圣晖集成公司”）财务报表，包括2025年12月31日的合并及母公司资产负债表，2025年度的合并及母公司利润表、合并及母公司现金流量表、合并及母公司股东权益变动表以及相关财务报表附注。

我们认为，后附的财务报表在所有重大方面按照企业会计准则的规定编制，公允反映了圣晖集成公司2025年12月31日的合并及母公司财务状况以及2025年度的合并及母公司经营成果和现金流量。

二、 形成审计意见的基础

我们按照中国注册会计师审计准则的规定执行了审计工作。审计报告的“注册会计师对财务报表审计的责任”部分进一步阐述了我们在这些准则下的责任。按照中国注册会计师独立性准则和中国注册会计师职业道德守则中适用于公众利益实体财务报表审计的独立性要求，我们独立于圣晖集成，并履行了独立性和职业道德方面的其他责任。我们相信，我们获取的审计证据是充分、适当的，为发表审计意见提供了基础。

三、 关键审计事项

关键审计事项是我们根据职业判断，认为对本期财务报表审计最为重要的事项。这些事项的应对以对财务报表整体进行审计并形成审计意见为背景，我们不对这些事项单独发表意见。

| 1. 建造合同收入确认 | |
|-------------------------------------------------------------------------------------------------------------------------------------------------------------------------------------------------------------------------------------------------------------------------------------------------------------------------------------------------------------------------------------------|-------------------------------------------------------------------------------------------------------------------------------------------------------------------------------------------------------------------------------------------------------------------------------------------------------------------------------------------------------------------------------------------------------------------------------------------------------------------------------------------------------------------------------------------------------------------------------------------------------------------------------------------------------------------------------------------------------------------|
| 请参阅财务报表附注“四、重要会计政策及会计估计”32所述的会计政策及附注“六、财务报表主要项目注释”35。 | |
| 关键审计事项 | 审计中的应对 |
| <p>圣晖集成公司主要从事洁净室工程相关机电的设计及建造，2025年度建造合同收入2,921,601,326.79元，占合并利润表中营业收入比重97.76%。圣晖集成公司评估合同条款和业务安排，认为建造合同业务属于在某一时段内履行的履约义务，在建造合同履行时间内按照履约进度确认收入。履约进度按照圣晖集成公司累计实际发生的合同成本占合同预计总成本的比例确定。</p> <p>圣晖集成公司管理层需要对建造合同的完工进度或履约进度作出合理判断，合同执行过程中需对合同金额和合同预计总成本等因素持续进行评估和调整，该等评估涉及管理层的重大判断。</p> <p>由于收入是圣晖集成公司的关键业绩指标之一，存在圣晖集成公司为了达到特定目标或预期而操纵收入的固有风险，同时建造合同的收入确认涉及管理层的重大判断，因此我们将建造合同收入确认识别为关键审计事项。</p> | <p>与评价建造合同收入确认相关的审计程序中主要包括以下程序：</p> <p>(1) 了解和评价与建造合同收入确认相关的关键财务报告内部控制的设计和运行有效性；</p> <p>(2) 选取圣晖集成公司与客户签署的建造合同，检查合同主要条款，评价圣晖集成公司收入确认的会计政策是否符合企业会计准则的要求；</p> <p>(3) 选取建造合同，检查合同预计总成本的依据及相关成本预算资料，合同预计总成本有调整的，检查预计总成本调整是否经过审批，向管理层询问调整的原因及调整依据等，评价管理层所作的估计是否合理，依据是否充分；</p> <p>(4) 选取报告期内实际发生的合同成本，检查采购合同、订购单、收料单、请款比例表、发票等相关支持性文件，以评价实际建造成本的真实性及准确性；</p> <p>(5) 选取接近资产负债表日前后发生的合同成本，核对至相关支持性文件，包括采购合同、订购单、收料单、请款比例表、发票等相关支持性文件，以评价相关合同成本是否记录于恰当的会计期间；</p> <p>(6) 选取报告期期末尚未完工的建造合同，复核完工百分比或履约进度计算的准确性，并重新计算累计确认收入、当期应确认收入，与财务账面记录进行核对；</p> <p>(7) 选取客户，就报告期内圣晖集成公司与其签订的建造合同金额及应收款相关事项进行函证；</p> <p>(8) 选取建造合同，检查报告期内经审批的合同预算总成本计算表及预算的实际执行情况，复核已完工合同的预算总成本和实际成本的差异，评价是否存在管理层偏向的迹象；</p> <p>(9) 评价建造合同收入是否已在财务报表中作出</p> |

| | |
|-------------------------------------------------------|---------------|
| 1. 建造合同收入确认 | |
| 请参阅财务报表附注“四、重要会计政策及会计估计”32所述的会计政策及附注“六、财务报表主要项目注释”35。 | |
| 关键审计事项 | 审计中的应对 |
| | 恰当披露。 |

(续)

| | |
|---------------------------------------------------------------------------------------------------------------------------------------------------------------------------------------------------------|-----------------------------------------------------------------------------------------------------------------------------------------------------------------------------------------------------------------------------------------------------------------------------------------------------------------------------------------------------------------------------------------------------------------|
| 2. 应收账款坏账准备的评估 | |
| 请参阅财务报表附注“四、重要会计政策及会计估计”13所述的会计政策及附注“六、财务报表主要项目注释”4。 | |
| 关键审计事项 | 审计中的应对 |
| <p>于2025年12月31日,圣晖集成公司合并资产负债表中的应收账款原值为人民币609,253,252.66元,坏账准备为人民币37,024,312.48元。管理层基于应收账款的预期信用损失率,对应收账款按照相当于整个存续期内预期信用损失的金额计量应收账款坏账准备。</p> <p>预期信用损失率考虑应收账款账龄、历史回款情况、当前市场情况和前瞻性信息,该评估涉及重大的管理层判断和估计。</p> | <p>与评价应收账款坏账准备的评估相关的审计程序中主要包括以下程序:</p> <p>(1)了解和评价圣晖集成公司与信用风险控制、收款及计提坏账准备相关的关键财务报告内部控制的设计和运行有效性;</p> <p>(2)评价圣晖集成公司报告期的坏账准备会计政策是否符合企业会计准则的要求;</p> <p>(3)从应收账款账龄分析表中选取项目,检查相关的支持性文件,并结合圣晖集成公司授予客户的信用期信息,评价应收账款账龄的划分是否恰当;</p> <p>(4)了解圣晖集成公司预期信用损失模型中所运用的关键参数和假设,包括管理层基于客户信用风险特征对应收账款是否进行分组的判断,以及圣晖集成公司预期损失率包含的历史损失数据等;</p> <p>(5)通过检查圣晖集成公司用于作出估计的信息,包括检查历史损失数据的准确性,评价管理层确定预期信用损失率时是否已考虑当前市场情况及前瞻性信息对历史损失率进行</p> |

| | |
|------------------------------------------------------|----------------------------------------------------------------------------------|
| 2. 应收账款坏账准备的评估 | |
| 请参阅财务报表附注“四、重要会计政策及会计估计”13所述的会计政策及附注“六、财务报表主要项目注释”4。 | |
| 关键审计事项 | 审计中的应对 |
| | 调整,评价圣晖集成公司对预期信用损失估计的适当性; (6) 基于圣晖集成公司的应收账款预期信用损失模型重新计算 2025 年 12 月 31 日坏账准备。 |

(续)

| | |
|----------------------------------------------------------------------------------------------------------------------------------|----------------------------------------------------------------------------------------------------------------------------------------------------------------------------------------------------------------------------------------------------------------------------------------------------|
| 3. 合同资产确认 | |
| 请参阅财务报表附注“四、重要会计政策及会计估计”17所述的会计政策及附注“六、财务报表主要项目注释”9。 | |
| 关键审计事项 | 审计中的应对 |
| 于 2025 年 12 月 31 日,圣晖集成公司合并资产负债表中的合同资产原值为人民币 632,339,549.35 元,坏账准备为人民币 4,617,143.87 元。由于合同资产金额重大,对财务报表具有重大影响,因此我们将合同资产确定为关键审计事项。 | 与评价合同资产的评估相关的审计程序中主要包括以下程序: (1) 了解和评价与合同资产确认相关内部控制的设计,并测试关键内部控制是否得到有效执行。 (2) 抽取重要项目,了解访谈项目实际情况,结合收入确认及应收账款函证程序,同时通过检查合同金额和付款条件,预计总成本的依据及相关成本预算资料、形象进度函等资料,对合同资产金额进行复核。 (3) 选取接近资产负债表日前后发生的合同成本,核对至相关支持性文件,包括采购合同、订购单、收料单、请款比例表、发票等相关支持性文件,以评价相关合同成本是否记录于恰当的会计期间; (4) 选取报告期末尚未完工的建造合同,复 |

| | |
|------------------------------------------------------|---------------------------------------------------------|
| 3. 合同资产确认 | |
| 请参阅财务报表附注“四、重要会计政策及会计估计”17所述的会计政策及附注“六、财务报表主要项目注释”9。 | |
| 关键审计事项 | 审计中的应对 |
| | 核完工百分比或履约进度计算的准确性，并重新计算累计确认收入、当期应确认收入，与财务账面记录进行核对，核对一致； |

四、 其他信息

圣晖集成公司管理层（以下简称“管理层”）对其他信息负责。其他信息包括圣晖集成公司2025年度报告中涵盖的信息，但不包括财务报表和我们的审计报告。

我们对财务报表发表的审计意见不涵盖其他信息，我们也不对其他信息发表任何形式的鉴证结论。

结合我们对财务报表的审计，我们的责任是阅读其他信息，在此过程中，考虑其他信息是否与财务报表或我们在审计过程中了解到的情况存在重大不一致或者似乎存在重大错报。

基于我们已执行的工作，如果我们确定其他信息存在重大错报，我们应当报告该事实。在这方面，我们无任何事项需要报告。

五、 管理层和治理层对财务报表的责任

管理层负责按照企业会计准则的规定编制财务报表，使其实现公允反映，并设计、执行和维护必要的内部控制，以使财务报表不存在由于舞弊或错误导致的重大错报。

在编制财务报表时，管理层负责评估圣晖集成公司的持续经营能力，披露与持续经营相关的事项（如适用），并运用持续经营假设，除非管理层计划清算圣晖集成公司、终止运营或别无其他现实的选择。

治理层负责监督圣晖集成公司的财务报告过程。

六、 注册会计师对财务报表审计的责任

我们的目标是对财务报表整体是否不存在由于舞弊或错误导致的重大错报获取合理保证，并出具包含审计意见的审计报告。合理保证是高水平的保证，但并不能保证按照审计准则执行的审计在某一重大错报存在时总能发现。错报可能由于舞弊或错误导致，如果合理预期错报单独或汇总起来可能影响财务报表使用者依据财务报表作出的经济决策，则通常认为错报是重大的。

在按照审计准则执行审计工作的过程中，我们运用职业判断，并保持职业怀疑。同时，我们也执行以下工作：

(1) 识别和评估由于舞弊或错误导致的财务报表重大错报风险，设计和实施审计程序以应对这些风险，并获取充分、适当的审计证据，作为发表审计意见的基础。由于舞弊可能涉及串通、伪造、故意遗漏、虚假陈述或凌驾于内部控制之上，未能发现由于舞弊导致的重大错报的风险高于未能发现由于错误导致的重大错报的风险。

(2) 了解与审计相关的内部控制，以设计恰当的审计程序，对内部控制的有效性发表意见。

(3) 评价管理层选用会计政策的恰当性和作出会计估计及相关披露的合理性。

(4) 对管理层使用持续经营假设的恰当性得出结论。同时，根据获取的审计证据，就可能对圣晖集成公司持续经营能力产生重大疑虑的事项或情况是否存在重大不确定性得出结论。如果我们得出结论认为存在重大不确定性，审计准则要求我们在审计报告中提请报表使用者注意财务报表中的相关披露；如果披露不充分，我们应当发表非无保留意见。我们的结论基于截至审计报告日可获得的信息。然而，未来的事项或情况可能导致圣晖集成公司不能持续经营。

(5) 评价财务报表的总体列报、结构和内容，并评价财务报表是否公允反映相关交易和事项。

(6) 就圣晖集成公司中实体或业务活动的财务信息获取充分、适当的审计证据，以对财务报表发表审计意见。我们负责指导、监督和执行集团审计，并对审计意见承担全部责任。

我们与治理层就计划的审计范围、时间安排和重大审计发现等事项进行沟通，包括沟通我们在审计中识别出的值得关注的内部控制缺陷。

我们还就已遵守与独立性相关的职业道德要求向治理层提供声明，并与治理层沟通可能被合理认为影响我们独立性的所有关系和其他事项，以及相关的防范措施。

从与治理层沟通过的事项中，我们确定哪些事项对本期财务报表审计最为重要，因而构成关键审计事项。我们在审计报告中描述这些事项，除非法律法规禁止公开披露这些事项，或在极少数情形下，如果合理预期在审计报告中沟通某事项造成的负面后果超过在公众利益方面产生的益处，我们确定不应在审计报告中沟通该事项。

信永中和会计师事务所(特殊普通合伙)

中国注册会计师：

(项目合伙人)

中国注册会计师：

中国 北京

二〇二六年三月二十七日

二、财务报表

合并资产负债表

2025年12月31日

编制单位：圣晖系统集成集团股份有限公司

单位：元 币种：人民币

| 项目 | 附注 | 2025年12月31日 | 2024年12月31日 |
|--------------|----|----------------|----------------|
| 流动资产： | | | |
| 货币资金 | | 776,462,102.03 | 575,382,706.17 |
| 结算备付金 | | | |
| 拆出资金 | | | |
| 交易性金融资产 | | | 50,025,000.00 |
| 衍生金融资产 | | | |
| 应收票据 | | 14,984,752.50 | 27,398,673.04 |
| 应收账款 | | 572,228,940.18 | 362,233,577.57 |
| 应收款项融资 | | 3,581,195.46 | 2,499,031.97 |
| 预付款项 | | 85,047,840.36 | 110,647,060.26 |
| 应收保费 | | | |
| 应收分保账款 | | | |
| 应收分保合同准备金 | | | |
| 其他应收款 | | 10,399,844.12 | 9,824,375.86 |
| 其中：应收利息 | | | |
| 应收股利 | | | |
| 买入返售金融资产 | | | |
| 存货 | | 7,003,896.97 | 3,585,610.06 |
| 其中：数据资源 | | | |
| 合同资产 | | 627,722,405.48 | 565,904,050.40 |
| 持有待售资产 | | | |
| 一年内到期的非流动资产 | | | |

| | | | |
|---------------|--|------------------|------------------|
| 其他流动资产 | | 132,302,932.48 | 121,512,159.50 |
| 流动资产合计 | | 2,229,733,909.58 | 1,829,012,244.83 |
| 非流动资产： | | | |
| 发放贷款和垫款 | | | |
| 债权投资 | | | |
| 其他债权投资 | | | |
| 长期应收款 | | | |
| 长期股权投资 | | 2,421,125.42 | 2,342,859.23 |
| 其他权益工具投资 | | 14,523,380.46 | 12,947,918.04 |
| 其他非流动金融资产 | | | |
| 投资性房地产 | | 1,865,182.18 | 531,707.64 |
| 固定资产 | | 59,703,226.02 | 56,924,292.01 |
| 在建工程 | | - | 2,577,156.79 |
| 生产性生物资产 | | | |
| 油气资产 | | | |
| 使用权资产 | | 4,247,874.96 | 4,064,612.80 |
| 无形资产 | | 7,473,299.32 | 7,693,073.36 |
| 其中：数据资源 | | | |
| 开发支出 | | | |
| 其中：数据资源 | | | |
| 商誉 | | | |
| 长期待摊费用 | | | |
| 递延所得税资产 | | 18,987,559.65 | 12,755,515.14 |
| 其他非流动资产 | | 20,995,760.63 | 23,661,503.85 |
| 非流动资产合计 | | 130,217,408.64 | 123,498,638.86 |
| 资产总计 | | 2,359,951,318.22 | 1,952,510,883.69 |
| 流动负债： | | | |
| 短期借款 | | 46,106,867.32 | 23,866,103.44 |
| 向中央银行借款 | | | |
| 拆入资金 | | | |
| 交易性金融负债 | | | |
| 衍生金融负债 | | | |
| 应付票据 | | | |
| 应付账款 | | 848,078,358.80 | 598,788,193.06 |
| 预收款项 | | | |
| 合同负债 | | 123,075,413.44 | 88,601,839.41 |
| 卖出回购金融资产款 | | | |
| 吸收存款及同业存放 | | | |
| 代理买卖证券款 | | | |
| 代理承销证券款 | | | |
| 应付职工薪酬 | | 55,268,012.27 | 41,972,766.98 |
| 应交税费 | | 27,347,923.11 | 15,374,255.49 |
| 其他应付款 | | 24,903,726.87 | 24,647,083.82 |
| 其中：应付利息 | | | |
| 应付股利 | | | |
| 应付手续费及佣金 | | | |
| 应付分保账款 | | | |
| 持有待售负债 | | | |

| | | | |
|----------------------|--|------------------|------------------|
| 一年内到期的非流动负债 | | 1,894,011.34 | 2,421,048.35 |
| 其他流动负债 | | | |
| 流动负债合计 | | 1,126,674,313.15 | 795,671,290.55 |
| 非流动负债： | | | |
| 保险合同准备金 | | | |
| 长期借款 | | | |
| 应付债券 | | | |
| 其中：优先股 | | | |
| 永续债 | | | |
| 租赁负债 | | 1,499,843.57 | 1,585,929.64 |
| 长期应付款 | | | |
| 长期应付职工薪酬 | | 84,420.86 | 65,569.85 |
| 预计负债 | | 12,951,146.25 | 11,183,840.39 |
| 递延收益 | | | |
| 递延所得税负债 | | 29,287,330.01 | 17,711,782.30 |
| 其他非流动负债 | | | |
| 非流动负债合计 | | 43,822,740.69 | 30,547,122.18 |
| 负债合计 | | 1,170,497,053.84 | 826,218,412.73 |
| 所有者权益（或股东权益）： | | | |
| 实收资本（或股本） | | 100,000,000.00 | 100,000,000.00 |
| 其他权益工具 | | | |
| 其中：优先股 | | | |
| 永续债 | | | |
| 资本公积 | | 562,632,775.45 | 562,632,775.45 |
| 减：库存股 | | | |
| 其他综合收益 | | -8,568,151.93 | -2,502,891.67 |
| 专项储备 | | 43,710,985.63 | 44,175,259.38 |
| 盈余公积 | | 53,063,723.06 | 45,818,775.40 |
| 一般风险准备 | | | |
| 未分配利润 | | 417,612,476.10 | 360,311,280.65 |
| 归属于母公司所有者权益（或股东权益）合计 | | 1,168,451,808.31 | 1,110,435,199.21 |
| 少数股东权益 | | 21,002,456.07 | 15,857,271.75 |
| 所有者权益（或股东权益）合计 | | 1,189,454,264.38 | 1,126,292,470.96 |
| 负债和所有者权益（或股东权益）总计 | | 2,359,951,318.22 | 1,952,510,883.69 |

公司负责人：梁进利

主管会计工作负责人：朱启华

会计机构负责人：萧静霞

母公司资产负债表

2025年12月31日

编制单位：圣晖系统集成集团股份有限公司

单位：元 币种：人民币

| 项目 | 附注 | 2025年12月31日 | 2024年12月31日 |
|--------------|----|----------------|----------------|
| 流动资产： | | | |
| 货币资金 | | 437,982,801.21 | 380,432,761.39 |

| | | | |
|---------------|--|------------------|------------------|
| 交易性金融资产 | | | 50,025,000.00 |
| 衍生金融资产 | | | |
| 应收票据 | | 8,802,413.62 | 22,280,273.04 |
| 应收账款 | | 371,227,331.54 | 253,020,398.64 |
| 应收款项融资 | | 3,581,195.46 | 2,499,031.97 |
| 预付款项 | | 46,697,305.77 | 30,799,227.20 |
| 其他应收款 | | 20,160,353.84 | 40,526,268.65 |
| 其中：应收利息 | | | |
| 应收股利 | | | |
| 存货 | | 2,385,353.18 | 3,585,610.06 |
| 其中：数据资源 | | | |
| 合同资产 | | 510,910,460.83 | 434,173,370.14 |
| 持有待售资产 | | | |
| 一年内到期的非流动资产 | | | |
| 其他流动资产 | | 53,909,146.96 | 47,671,752.21 |
| 流动资产合计 | | 1,455,656,362.41 | 1,265,013,693.30 |
| 非流动资产： | | | |
| 债权投资 | | | |
| 其他债权投资 | | | |
| 长期应收款 | | | |
| 长期股权投资 | | 129,112,645.74 | 129,112,645.74 |
| 其他权益工具投资 | | 14,523,380.46 | 12,947,918.04 |
| 其他非流动金融资产 | | - | |
| 投资性房地产 | | 1,865,182.18 | 531,707.64 |
| 固定资产 | | 56,791,140.50 | 54,401,188.46 |
| 在建工程 | | | 2,577,156.79 |
| 生产性生物资产 | | | |
| 油气资产 | | | |
| 使用权资产 | | 1,331,752.92 | 1,568,748.83 |
| 无形资产 | | 7,469,614.32 | 7,677,609.57 |
| 其中：数据资源 | | | |
| 开发支出 | | | |
| 其中：数据资源 | | | |
| 商誉 | | | |
| 长期待摊费用 | | | |
| 递延所得税资产 | | 7,580,384.43 | 7,129,206.99 |
| 其他非流动资产 | | 6,468,622.64 | 18,335,783.47 |
| 非流动资产合计 | | 225,142,723.19 | 234,281,965.53 |
| 资产总计 | | 1,680,799,085.60 | 1,499,295,658.83 |
| 流动负债： | | | |
| 短期借款 | | | |
| 交易性金融负债 | | | |
| 衍生金融负债 | | | |
| 应付票据 | | | |
| 应付账款 | | 631,023,815.49 | 497,199,486.43 |
| 预收款项 | | | |
| 合同负债 | | 83,964,140.01 | 30,810,177.25 |
| 应付职工薪酬 | | 40,593,168.25 | 32,084,942.60 |

| | | | |
|----------------------|--|------------------|------------------|
| 应交税费 | | 2,729,410.96 | 803,928.13 |
| 其他应付款 | | 2,041,777.74 | 2,008,316.98 |
| 其中：应付利息 | | | |
| 应付股利 | | | |
| 持有待售负债 | | | |
| 一年内到期的非流动负债 | | 686,422.75 | 1,348,687.81 |
| 其他流动负债 | | | |
| 流动负债合计 | | 761,038,735.20 | 564,255,539.20 |
| 非流动负债： | | | |
| 长期借款 | | | |
| 应付债券 | | | |
| 其中：优先股 | | | |
| 永续债 | | | |
| 租赁负债 | | 686,261.79 | 598,144.48 |
| 长期应付款 | | | |
| 长期应付职工薪酬 | | | |
| 预计负债 | | 7,852,747.35 | 6,745,749.68 |
| 递延收益 | | | |
| 递延所得税负债 | | 199,762.99 | 235,312.43 |
| 其他非流动负债 | | | |
| 非流动负债合计 | | 8,738,772.13 | 7,579,206.59 |
| 负债合计 | | 769,777,507.33 | 571,834,745.79 |
| 所有者权益（或股东权益）： | | | |
| 实收资本（或股本） | | 100,000,000.00 | 100,000,000.00 |
| 其他权益工具 | | - | |
| 其中：优先股 | | | |
| 永续债 | | | |
| 资本公积 | | 564,223,330.95 | 564,223,330.95 |
| 减：库存股 | | | |
| 其他综合收益 | | -476,610.48 | -2,052,072.90 |
| 专项储备 | | 35,946,862.37 | 36,411,136.12 |
| 盈余公积 | | 53,063,723.06 | 45,818,775.40 |
| 未分配利润 | | 158,264,272.37 | 183,059,743.47 |
| 所有者权益（或股东权益）合计 | | 911,021,578.27 | 927,460,913.04 |
| 负债和所有者权益（或股东权益）总计 | | 1,680,799,085.60 | 1,499,295,658.83 |

公司负责人：梁进利

主管会计工作负责人：朱启华

会计机构负责人：萧静霞

合并利润表

2025年1—12月

单位：元 币种：人民币

| 项目 | 附注 | 2025年度 | 2024年度 |
|---------|----|------------------|------------------|
| 一、营业总收入 | | 2,988,504,733.21 | 2,007,697,317.98 |
| 其中：营业收入 | | 2,988,504,733.21 | 2,007,697,317.98 |
| 利息收入 | | - | |

| | | | |
|-----------------------|--|------------------|------------------|
| 已赚保费 | | - | |
| 手续费及佣金收入 | | - | |
| 二、营业总成本 | | 2,774,005,403.17 | 1,850,375,680.04 |
| 其中：营业成本 | | 2,682,042,853.54 | 1,755,007,424.22 |
| 利息支出 | | | |
| 手续费及佣金支出 | | | |
| 退保金 | | | |
| 赔付支出净额 | | | |
| 提取保险责任准备金净额 | | | |
| 保单红利支出 | | | |
| 分保费用 | | | |
| 税金及附加 | | 4,861,192.07 | 3,455,150.25 |
| 销售费用 | | 5,301,670.67 | 6,781,770.06 |
| 管理费用 | | 66,142,614.00 | 62,519,012.85 |
| 研发费用 | | 31,250,454.73 | 33,529,705.96 |
| 财务费用 | | -15,593,381.84 | -10,917,383.30 |
| 其中：利息费用 | | 3,308,843.65 | 1,902,046.69 |
| 利息收入 | | 9,815,274.04 | 9,191,452.30 |
| 加：其他收益 | | 227,523.20 | 433,289.18 |
| 投资收益（损失以“-”号填列） | | 958,818.27 | 814,005.65 |
| 其中：对联营企业和合营企业的投资收益 | | - | |
| 以摊余成本计量的金融资产终止确认收益 | | | |
| 汇兑收益（损失以“-”号填列） | | - | |
| 净敞口套期收益（损失以“-”号填列） | | - | |
| 公允价值变动收益（损失以“-”号填列） | | -25,000.00 | 25,000.00 |
| 信用减值损失（损失以“-”号填列） | | -11,813,453.19 | 2,207,755.91 |
| 资产减值损失（损失以“-”号填列） | | 5,508,369.40 | -6,812,588.09 |
| 资产处置收益（损失以“-”号填列） | | 449,638.47 | 98,152.04 |
| 三、营业利润（亏损以“-”号填列） | | 209,805,226.19 | 154,087,252.63 |
| 加：营业外收入 | | 602,379.74 | 37,943.24 |
| 减：营业外支出 | | 1,115,103.39 | 365,007.19 |
| 四、利润总额（亏损总额以“-”号填列） | | 209,292,502.54 | 153,760,188.68 |
| 减：所得税费用 | | 49,281,751.34 | 36,650,409.77 |
| 五、净利润（净亏损以“-”号填列） | | 160,010,751.20 | 117,109,778.91 |
| （一）按经营持续性分类 | | | |
| 1.持续经营净利润（净亏损以“-”号填列） | | 160,010,751.20 | 117,109,778.91 |
| 2.终止经营净利润（净亏损以“-”号填列） | | | |

| | | | |
|---------------------------------|--|----------------|----------------|
| (二) 按所有权归属分类 | | | |
| 1. 归属于母公司股东的净利润 (净亏损以“-”号填列) | | 154,546,143.11 | 114,402,314.36 |
| 2. 少数股东损益 (净亏损以“-”号填列) | | 5,464,608.09 | 2,707,464.55 |
| 六、其他综合收益的税后净额 | | -6,384,684.03 | -5,780,309.56 |
| (一) 归属母公司所有者的其他综合收益的税后净额 | | -6,065,260.26 | -5,821,039.28 |
| 1. 不能重分类进损益的其他综合收益 | | 1,579,308.36 | -2,064,563.03 |
| (1) 重新计量设定受益计划变动额 | | 3,845.94 | -12,490.13 |
| (2) 权益法下不能转损益的其他综合收益 | | | |
| (3) 其他权益工具投资公允价值变动 | | 1,575,462.42 | -2,052,072.90 |
| (4) 企业自身信用风险公允价值变动 | | | |
| 2. 将重分类进损益的其他综合收益 | | -7,644,568.62 | -3,756,476.25 |
| (1) 权益法下可转损益的其他综合收益 | | | |
| (2) 其他债权投资公允价值变动 | | | |
| (3) 金融资产重分类计入其他综合收益的金额 | | | |
| (4) 其他债权投资信用减值准备 | | | |
| (5) 现金流量套期储备 | | | |
| (6) 外币财务报表折算差额 | | -7,644,568.62 | -3,756,476.25 |
| (7) 其他 | | | |
| (二) 归属于少数股东的其他综合收益的税后净额 | | -319,423.77 | 40,729.72 |
| 七、综合收益总额 | | 153,626,067.17 | 111,329,469.35 |
| (一) 归属于母公司所有者的综合收益总额 | | 148,480,882.85 | 108,581,275.08 |
| (二) 归属于少数股东的综合收益总额 | | 5,145,184.32 | 2,748,194.27 |
| 八、每股收益： | | | |
| (一) 基本每股收益(元/股) | | 1.55 | 1.14 |
| (二) 稀释每股收益(元/股) | | 1.55 | 1.14 |

本期发生同一控制下企业合并的，被合并方在合并前实现的净利润为：0 元，上期被合并方实现的净利润为：0 元。

公司负责人：梁进利

主管会计工作负责人：朱启华

会计机构负责人：萧静霞

母公司利润表

2025年1—12月

单位：元 币种：人民币

| 项目 | 附注 | 2025年度 | 2024年度 |
|--------|----|------------------|------------------|
| 一、营业收入 | | 1,625,096,104.95 | 1,262,326,181.62 |

| | | | |
|------------------------|--|------------------|------------------|
| 减：营业成本 | | 1,491,445,839.93 | 1,129,673,762.04 |
| 税金及附加 | | 4,377,822.95 | 3,100,212.09 |
| 销售费用 | | 3,019,677.65 | 3,028,310.28 |
| 管理费用 | | 38,312,129.93 | 38,586,761.64 |
| 研发费用 | | 31,250,454.73 | 33,529,705.96 |
| 财务费用 | | -4,473,484.24 | -6,843,699.37 |
| 其中：利息费用 | | 92,660.25 | 122,518.97 |
| 利息收入 | | 5,669,855.88 | 6,782,505.00 |
| 加：其他收益 | | 215,589.26 | 366,259.15 |
| 投资收益（损失以“-”号填列） | | 15,921,643.19 | 9,787,838.84 |
| 其中：对联营企业和合营企业的投资收益 | | - | |
| 以摊余成本计量的金融资产终止确认收益 | | | |
| 净敞口套期收益（损失以“-”号填列） | | - | |
| 公允价值变动收益（损失以“-”号填列） | | -25,000.00 | 25,000.00 |
| 信用减值损失（损失以“-”号填列） | | -3,259,901.74 | 6,354,192.97 |
| 资产减值损失（损失以“-”号填列） | | 4,538,508.63 | -5,578,254.36 |
| 资产处置收益（损失以“-”号填列） | | 448,514.18 | 49,525.62 |
| 二、营业利润（亏损以“-”号填列） | | 79,003,017.52 | 72,255,691.20 |
| 加：营业外收入 | | 472,863.43 | 7,993.84 |
| 减：营业外支出 | | 510,410.78 | 349,457.90 |
| 三、利润总额（亏损总额以“-”号填列） | | 78,965,470.17 | 71,914,227.14 |
| 减：所得税费用 | | 6,515,993.61 | 8,739,486.94 |
| 四、净利润（净亏损以“-”号填列） | | 72,449,476.56 | 63,174,740.20 |
| （一）持续经营净利润（净亏损以“-”号填列） | | 72,449,476.56 | 63,174,740.20 |
| （二）终止经营净利润（净亏损以“-”号填列） | | | |
| 五、其他综合收益的税后净额 | | 1,575,462.42 | -2,052,072.90 |
| （一）不能重分类进损益的其他综合收益 | | 1,575,462.42 | -2,052,072.90 |
| 1.重新计量设定受益计划变动额 | | | |
| 2.权益法下不能转损益的其他综合收益 | | | |
| 3.其他权益工具投资公允价值变动 | | 1,575,462.42 | -2,052,072.90 |
| 4.企业自身信用风险公允价值变动 | | | |
| （二）将重分类进损益的其他综合收益 | | | |

| | | | |
|----------------------|--|---------------|---------------|
| 1.权益法下可转损益的其他综合收益 | | | |
| 2.其他债权投资公允价值变动 | | | |
| 3.金融资产重分类计入其他综合收益的金额 | | | |
| 4.其他债权投资信用减值准备 | | | |
| 5.现金流量套期储备 | | | |
| 6.外币财务报表折算差额 | | | |
| 7.其他 | | | |
| 六、综合收益总额 | | 74,024,938.98 | 61,122,667.30 |
| 七、每股收益： | | | |
| （一）基本每股收益(元/股) | | | |
| （二）稀释每股收益(元/股) | | | |

公司负责人：梁进利

主管会计工作负责人：朱启华

会计机构负责人：萧静霞

合并现金流量表
2025年1—12月

单位：元 币种：人民币

| 项目 | 附注 | 2025年度 | 2024年度 |
|-----------------------|----|------------------|------------------|
| 一、经营活动产生的现金流量： | | | |
| 销售商品、提供劳务收到的现金 | | 2,400,715,260.52 | 2,066,354,453.31 |
| 客户存款和同业存放款项净增加额 | | | |
| 向中央银行借款净增加额 | | | |
| 向其他金融机构拆入资金净增加额 | | | |
| 收到原保险合同保费取得的现金 | | | |
| 收到再保业务现金净额 | | | |
| 保户储金及投资款净增加额 | | | |
| 收取利息、手续费及佣金的现金 | | | |
| 拆入资金净增加额 | | | |
| 回购业务资金净增加额 | | | |
| 代理买卖证券收到的现金净额 | | | |
| 收到的税费返还 | | 33,753,434.73 | 24,266,329.55 |
| 收到其他与经营活动有关的现金 | | 17,183,243.15 | 28,677,150.09 |
| 经营活动现金流入小计 | | 2,451,651,938.40 | 2,119,297,932.95 |
| 购买商品、接受劳务支付的现金 | | 2,035,956,348.47 | 1,889,084,764.24 |
| 客户贷款及垫款净增加额 | | | |
| 存放中央银行和同业款项净增加额 | | | |
| 支付原保险合同赔付款项的 | | | |

| | | | |
|---------------------------|--|------------------|------------------|
| 现金 | | | |
| 拆出资金净增加额 | | | |
| 支付利息、手续费及佣金的现金 | | | |
| 支付保单红利的现金 | | | |
| 支付给职工及为职工支付的现金 | | 137,749,554.83 | 139,290,057.43 |
| 支付的各项税费 | | 94,579,287.97 | 52,768,919.68 |
| 支付其他与经营活动有关的现金 | | 39,201,586.60 | 41,862,341.40 |
| 经营活动现金流出小计 | | 2,307,486,777.87 | 2,123,006,082.75 |
| 经营活动产生的现金流量净额 | | 144,165,160.53 | -3,708,149.80 |
| 二、投资活动产生的现金流量： | | | |
| 收回投资收到的现金 | | 305,000,000.00 | 272,000,000.00 |
| 取得投资收益收到的现金 | | 1,867,803.53 | 908,884.79 |
| 处置固定资产、无形资产和其他长期资产收回的现金净额 | | 371,679.94 | 185,947.08 |
| 处置子公司及其他营业单位收到的现金净额 | | | |
| 收到其他与投资活动有关的现金 | | | |
| 投资活动现金流入小计 | | 307,239,483.47 | 273,094,831.87 |
| 购建固定资产、无形资产和其他长期资产支付的现金 | | 7,768,008.41 | 14,410,135.46 |
| 投资支付的现金 | | 255,000,000.00 | 336,999,999.94 |
| 质押贷款净增加额 | | | |
| 取得子公司及其他营业单位支付的现金净额 | | | |
| 支付其他与投资活动有关的现金 | | | |
| 投资活动现金流出小计 | | 262,768,008.41 | 351,410,135.40 |
| 投资活动产生的现金流量净额 | | 44,471,475.06 | -78,315,303.53 |
| 三、筹资活动产生的现金流量： | | | |
| 吸收投资收到的现金 | | | 5,401,529.09 |
| 其中：子公司吸收少数股东投资收到的现金 | | | 5,401,529.09 |
| 取得借款收到的现金 | | 158,632,846.46 | 23,530,223.00 |
| 收到其他与筹资活动有关的现金 | | 49,923,087.26 | 53,586,215.59 |
| 筹资活动现金流入小计 | | 208,555,933.72 | 82,517,967.68 |
| 偿还债务支付的现金 | | 135,602,649.39 | 363,860.00 |
| 分配股利、利润或偿付利息支付的现金 | | 91,761,152.65 | 80,284,876.55 |
| 其中：子公司支付给少数股东的股利、利润 | | | |
| 支付其他与筹资活动有关的现金 | | 59,056,983.16 | 59,042,712.16 |

| | | | |
|---------------------------|--|----------------|-----------------|
| 筹资活动现金流出小计 | | 286,420,785.20 | 139,691,448.71 |
| 筹资活动产生的现金流量净额 | | -77,864,851.48 | -57,173,481.03 |
| 四、汇率变动对现金及现金等价物的影响 | | 1,457,205.85 | 4,096,193.44 |
| 五、现金及现金等价物净增加额 | | 112,228,989.96 | -135,100,740.92 |
| 加：期初现金及现金等价物余额 | | 574,895,982.11 | 709,996,723.03 |
| 六、期末现金及现金等价物余额 | | 687,124,972.07 | 574,895,982.11 |

公司负责人：梁进利

主管会计工作负责人：朱启华

会计机构负责人：萧静霞

母公司现金流量表

2025年1—12月

单位：元 币种：人民币

| 项目 | 附注 | 2025年度 | 2024年度 |
|---------------------------|----|------------------|------------------|
| 一、经营活动产生的现金流量： | | | |
| 销售商品、提供劳务收到的现金 | | 1,088,937,319.64 | 1,314,384,391.28 |
| 收到的税费返还 | | 2,036,955.40 | 20,949,749.59 |
| 收到其他与经营活动有关的现金 | | 8,789,511.35 | 14,137,521.18 |
| 经营活动现金流入小计 | | 1,099,763,786.39 | 1,349,471,662.05 |
| 购买商品、接受劳务支付的现金 | | 966,989,560.80 | 1,171,316,565.82 |
| 支付给职工及为职工支付的现金 | | 89,419,240.56 | 98,868,327.73 |
| 支付的各项税费 | | 32,525,601.48 | 22,869,036.91 |
| 支付其他与经营活动有关的现金 | | 38,586,746.74 | 35,203,084.77 |
| 经营活动现金流出小计 | | 1,127,521,149.58 | 1,328,257,015.23 |
| 经营活动产生的现金流量净额 | | -27,757,363.19 | 21,214,646.82 |
| 二、投资活动产生的现金流量： | | | |
| 收回投资收到的现金 | | 305,881,433.21 | 250,000,000.00 |
| 取得投资收益收到的现金 | | 15,093,095.97 | 9,823,263.66 |
| 处置固定资产、无形资产和其他长期资产收回的现金净额 | | 355,013.27 | 106,847.09 |
| 处置子公司及其他营业单位收到的现金净额 | | | |
| 收到其他与投资活动有关的现金 | | | |
| 投资活动现金流入小计 | | 321,329,542.45 | 259,930,110.75 |
| 购建固定资产、无形资产和其他长期资产支付的现金 | | 6,736,619.32 | 13,075,164.41 |
| 投资支付的现金 | | 255,000,000.00 | 314,999,999.94 |
| 取得子公司及其他营业单位支付的现金净额 | | | 40,627,356.41 |
| 支付其他与投资活动有关的 | | | |

| | | | |
|---------------------------|--|----------------|-----------------|
| 现金 | | | |
| 投资活动现金流出小计 | | 261,736,619.32 | 368,702,520.76 |
| 投资活动产生的现金流量净额 | | 59,592,923.13 | -108,772,410.01 |
| 三、筹资活动产生的现金流量： | | | |
| 吸收投资收到的现金 | | | |
| 取得借款收到的现金 | | | |
| 收到其他与筹资活动有关的现金 | | 28,482,750.68 | 14,808,512.29 |
| 筹资活动现金流入小计 | | 28,482,750.68 | 14,808,512.29 |
| 偿还债务支付的现金 | | | |
| 分配股利、利润或偿付利息支付的现金 | | 90,000,000.00 | 80,000,000.00 |
| 支付其他与筹资活动有关的现金 | | 780,942.90 | 29,250,223.75 |
| 筹资活动现金流出小计 | | 90,780,942.90 | 109,250,223.75 |
| 筹资活动产生的现金流量净额 | | -62,298,192.22 | -94,441,711.46 |
| 四、汇率变动对现金及现金等价物的影响 | | -861,918.79 | 310,148.42 |
| 五、现金及现金等价物净增加额 | | -31,324,551.07 | -181,689,326.23 |
| 加：期初现金及现金等价物余额 | | 380,408,402.32 | 562,097,728.55 |
| 六、期末现金及现金等价物余额 | | 349,083,851.25 | 380,408,402.32 |

公司负责人：梁进利

主管会计工作负责人：朱启华

会计机构负责人：萧静霞

合并所有者权益变动表
2025年1—12月

单位：元 币种：人民币

| 项目 | 2025年度 | | | | | | | | | | | | | | |
|-----------------------|----------------|--------|----|--|----------------|-------|---------------|---------------|---------------|--------|----------------|--------|------------------|---------------|------------------|
| | 归属于母公司所有者权益 | | | | | | | | | | | 少数股东权益 | 所有者权益合计 | | |
| | 实收资本(或股本) | 其他权益工具 | | | 资本公积 | 减：库存股 | 其他综合收益 | 专项储备 | 盈余公积 | 一般风险准备 | 未分配利润 | | | 其他 | 小计 |
| | 优先股 | 永续债 | 其他 | | | | | | | | | | | | |
| 一、上年年末余额 | 100,000,000.00 | | | | 562,632,775.45 | | -2,502,891.67 | 44,175,259.38 | 45,818,775.40 | | 360,311,280.65 | | 1,110,435,199.21 | 15,857,271.75 | 1,126,292,470.96 |
| 加：会计政策变更 | | | | | | | | | | | | | | | |
| 前期差错更正 | | | | | | | | | | | | | | | |
| 其他 | | | | | | | | | | | | | | | |
| 二、本年期初余额 | 100,000,000.00 | | | | 562,632,775.45 | | -2,502,891.67 | 44,175,259.38 | 45,818,775.40 | | 360,311,280.65 | | 1,110,435,199.21 | 15,857,271.75 | 1,126,292,470.96 |
| 三、本期增减变动金额（减少以“—”号填列） | | | | | | | -6,065,260.26 | -464,273.75 | 7,244,947.66 | | 57,301,195.45 | | 58,016,609.10 | 5,145,184.32 | 63,161,793.42 |
| （一）综合收益总额 | | | | | | | -6,065,260.26 | | | | 154,546,143.11 | | 148,480,882.85 | 5,145,184.32 | 153,626,067.17 |
| （二）所有者投入和减少资本 | | | | | | | | | | | | | | | |
| 1. 所有者投入的普通股 | | | | | | | | | | | | | | | |
| 2. 其他权益工具持有者投入资本 | | | | | | | | | | | | | | | |
| 3. 股份支付计入所有者权益的金额 | | | | | | | | | | | | | | | |
| 4. 其他 | | | | | | | | | | | | | | | |
| （三）利润分配 | | | | | | | | | 7,244,947.66 | | -97,244,947.66 | | -90,000,000.00 | | -90,000,000.00 |

圣晖系统集成集团股份有限公司2025年年度报告

| | | | | | | | | | | | | | | |
|--------------------|----------------|--|--|--|----------------|--|---------------|---------------|---------------|----------------|----------------|------------------|---------------|------------------|
| | | | | | | | | | | 6 | | | | |
| 1. 提取盈余公积 | | | | | | | | 7,244,947.66 | | -7,244,947.66 | | - | | - |
| 2. 提取一般风险准备 | | | | | | | | | | | | - | | - |
| 3. 对所有者（或股东）的分配 | | | | | | | | | | -90,000,000.00 | | -90,000,000.00 | | -90,000,000.00 |
| 4. 其他 | | | | | | | | | | | | - | | - |
| （四）所有者权益内部结转 | | | | | | | | | | | | | | |
| 1. 资本公积转增资本（或股本） | | | | | | | | | | | | | | |
| 2. 盈余公积转增资本（或股本） | | | | | | | | | | | | | | |
| 3. 盈余公积弥补亏损 | | | | | | | | | | | | | | |
| 4. 设定受益计划变动额结转留存收益 | | | | | | | | | | | | | | |
| 5. 其他综合收益结转留存收益 | | | | | | | | | | | | | | |
| 6. 其他 | | | | | | | | | | | | | | |
| （五）专项储备 | | | | | | | | -464,273.75 | | | | -464,273.75 | | -464,273.75 |
| 1. 本期提取 | | | | | | | | | | | | - | | - |
| 2. 本期使用 | | | | | | | | 464,273.75 | | | | 464,273.75 | | 464,273.75 |
| （六）其他 | | | | | | | | | | | | | | |
| 四、本期期末余额 | 100,000,000.00 | | | | 562,632,775.45 | | -8,568,151.93 | 43,710,985.63 | 53,063,723.06 | | 417,612,476.10 | 1,168,451,808.31 | 21,002,456.07 | 1,189,454,264.38 |

| | | | |
|----|-------------|------|------|
| 项目 | 2024年度 | | |
| | 归属于母公司所有者权益 | 少数股东 | 所有者权 |

圣晖系统集成集团股份有限公司2025年年度报告

| | 实收资本(或股本) | 其他权益工具 | | | 资本公积 | 减：库存股 | 其他综合收益 | 专项储备 | 盈余公积 | 一般风险准备 | 未分配利润 | 其他 | 小计 | 权益 | 益合计 |
|-----------------------|----------------|--------|-----|----|----------------|-------|---------------|---------------|---------------|--------|----------------|----|------------------|--------------|------------------|
| | | 优先股 | 永续债 | 其他 | | | | | | | | | | | |
| 一、上年年末余额 | 100,000,000.00 | | | | 562,632,775.45 | | 3,318,147.61 | 44,578,849.52 | 39,501,301.38 | | 332,226,440.31 | | 1,082,257,514.27 | 7,707,548.39 | 1,089,965,062.66 |
| 加：会计政策变更 | | | | | | | | | | | | | | | |
| 前期差错更正 | | | | | | | | | | | | | | | |
| 其他 | | | | | | | | | | | | | | | |
| 二、本年期初余额 | 100,000,000.00 | | | | 562,632,775.45 | | 3,318,147.61 | 44,578,849.52 | 39,501,301.38 | | 332,226,440.31 | | 1,082,257,514.27 | 7,707,548.39 | 1,089,965,062.66 |
| 三、本期增减变动金额(减少以“－”号填列) | | | | | | | -5,821,039.28 | -403,590.14 | 6,317,474.02 | | 28,084,840.34 | | 28,177,684.94 | 8,149,723.36 | 36,327,408.30 |
| (一)综合收益总额 | | | | | | | -5,821,039.28 | | | | 114,402,314.36 | | 108,581,275.08 | 2,748,194.27 | 111,329,469.35 |
| (二)所有者投入和减少资本 | | | | | | | | | | | | | | 5,401,529.09 | 5,401,529.09 |
| 1.所有者投入的普通股 | | | | | | | | | | | | | | 5,401,529.09 | 5,401,529.09 |
| 2.其他权益工具持有者投入资本 | | | | | | | | | | | | | | | |
| 3.股份支付计入所有者权益的金额 | | | | | | | | | | | | | | | |
| 4.其他 | | | | | | | | | | | | | | | |
| (三)利润分配 | | | | | | | | | 6,317,474.02 | | -86,317,474.02 | | -80,000,000.00 | | -80,000,000.00 |
| 1.提取盈余公积 | | | | | | | | | 6,317,474.02 | | -6,317,474.02 | | | | |
| 2.提取一般风险准备 | | | | | | | | | | | | | | | |
| 3.对所有者(或股东)的分配 | | | | | | | | | | | -80,000,000.00 | | -80,000,000.00 | | -80,000,000.00 |
| 4.其他 | | | | | | | | | | | | | - | | |
| (四)所有者权益内部结转 | | | | | | | | | - | - | - | - | - | | |

| | | | | | | | | | | | | | | | |
|------------------------|----------------|--|--|--|----------------|---------------|---------------|---------------|--|----------------|--|--|------------------|---------------|------------------|
| 1. 资本公积转增资本 (或股本) | | | | | | | | | | | | | - | | |
| 2. 盈余公积转增资本 (或股本) | | | | | | | | | | | | | - | | |
| 3. 盈余公积弥补亏损 | | | | | | | | | | | | | - | | |
| 4. 设定受益计划变动 额结转留存收益 | | | | | | | | | | | | | - | | |
| 5. 其他综合收益结转 留存收益 | | | | | | | | | | | | | - | | |
| 6. 其他 | | | | | | | | | | | | | - | | |
| (五) 专项储备 | | | | | | | | | | | | | -403,590.14 | | -403,590.14 |
| 1. 本期提取 | | | | | | | | | | | | | - | | - |
| 2. 本期使用 | | | | | | | | | | | | | 403,590.14 | | 403,590.14 |
| (六) 其他 | | | | | | | | | | | | | - | | - |
| 四、本期期末余额 | 100,000,000.00 | | | | 562,632,775.45 | -2,502,891.67 | 44,175,259.38 | 45,818,775.40 | | 360,311,280.65 | | | 1,110,435,199.21 | 15,857,271.75 | 1,126,292,470.96 |

公司负责人：梁进利

主管会计工作负责人：朱启华

会计机构负责人：萧静霞

母公司所有者权益变动表
2025年1—12月

单位：元 币种：人民币

| 项目 | 2025年度 | | | | | | | | | | |
|----------|----------------|--------|-----|----|----------------|-------|---------------|---------------|---------------|----------------|----------------|
| | 实收资本 (或股本) | 其他权益工具 | | | 资本公积 | 减：库存股 | 其他综合 收益 | 专项储备 | 盈余公积 | 未分配利 润 | 所有者权 益合计 |
| | | 优先股 | 永续债 | 其他 | | | | | | | |
| 一、上年年末余额 | 100,000,000.00 | | | | 564,223,330.95 | | -2,052,072.90 | 36,411,136.12 | 45,818,775.40 | 183,059,743.47 | 927,460,913.04 |
| 加：会计政策变更 | | | | | | | | | | | |
| 前期差错更正 | | | | | | | | | | | |
| 其他 | | | | | | | | | | | |
| 二、本年期初余额 | 100,000,000 | | | | 564,223,330.95 | | -2,052,072.90 | 36,411,136.12 | 45,818,775.40 | 183,059,743.47 | 927,460,913.04 |

圣晖系统集成集团股份有限公司2025年年度报告

| | | | | | | | | | | | |
|-----------------------|------|--|--|--|------|--|--------------|-------------|--------------|----------------|----------------|
| | 0.00 | | | | 0.95 | | .90 | .12 | 5.40 | 43.47 | 3.04 |
| 三、本期增减变动金额（减少以“－”号填列） | | | | | | | 1,575,462.42 | -464,273.75 | 7,244,947.66 | -24,795,471.10 | -16,439,334.77 |
| （一）综合收益总额 | | | | | | | 1,575,462.42 | | | 72,449,476.56 | 74,024,938.98 |
| （二）所有者投入和减少资本 | | | | | | | | | | | |
| 1. 所有者投入的普通股 | | | | | | | | | | | |
| 2. 其他权益工具持有者投入资本 | | | | | | | | | | | |
| 3. 股份支付计入所有者权益的金额 | | | | | | | | | | | |
| 4. 其他 | | | | | | | | | | | |
| （三）利润分配 | | | | | | | | | 7,244,947.66 | -97,244,947.66 | -90,000,000.00 |
| 1. 提取盈余公积 | | | | | | | | | 7,244,947.66 | -7,244,947.66 | - |
| 2. 对所有者（或股东）的分配 | | | | | | | | | | -90,000,000.00 | -90,000,000.00 |
| 3. 其他 | | | | | | | | | | | |
| （四）所有者权益内部结转 | | | | | | | | | | | |
| 1. 资本公积转增资本（或股本） | | | | | | | | | | | |
| 2. 盈余公积转增资本（或股本） | | | | | | | | | | | |
| 3. 盈余公积弥补亏损 | | | | | | | | | | | |
| 4. 设定受益计划变动额结转留存收益 | | | | | | | | | | | |
| 5. 其他综合收益结转留存收益 | | | | | | | | | | | |
| 6. 其他 | | | | | | | | | | | |
| （五）专项储备 | | | | | | | | -464,273.75 | | | -464,273.75 |
| 1. 本期提取 | | | | | | | | | | | - |
| 2. 本期使用 | | | | | | | | 464,273.75 | | | 464,273.75 |
| （六）其他 | | | | | | | | | | | |

圣晖系统集成集团股份有限公司2025年年度报告

| | | | | | | | | | | | |
|----------|--------------------|--|--|--|--------------------|--|-----------------|-------------------|-------------------|--------------------|--------------------|
| 四、本期期末余额 | 100,000,00 0.00 | | | | 564,223,33 0.95 | | -476,610.4 8 | 35,946,862 .37 | 53,063,72 3.06 | 158,264,2 72.37 | 911,021,57 8.27 |
|----------|--------------------|--|--|--|--------------------|--|-----------------|-------------------|-------------------|--------------------|--------------------|

| 项目 | 2024 年度 | | | | | | | | | | |
|-----------------------|--------------------|--------|-----|----|--------------------|-------|-------------------|-------------------|-------------------|--------------------|--------------------|
| | 实收资本 (或股本) | 其他权益工具 | | | 资本公积 | 减：库存股 | 其他综合 收益 | 专项储备 | 盈余公积 | 未分配利 润 | 所有者权 益合计 |
| | | 优先股 | 永续债 | 其他 | | | | | | | |
| 一、上年年末余额 | 100,000,00 0.00 | | | | 564,223,33 0.95 | | | 36,814,726 .26 | 39,501,30 1.38 | 206,202,4 77.29 | 946,741,83 5.88 |
| 加：会计政策变更 | | | | | | | | | | | |
| 前期差错更正 | | | | | | | | | | | |
| 其他 | | | | | | | | | | | |
| 二、本年期初余额 | 100,000,00 0.00 | | | | 564,223,33 0.95 | | | 36,814,726 .26 | 39,501,30 1.38 | 206,202,4 77.29 | 946,741,83 5.88 |
| 三、本期增减变动金额（减少以“-”号填列） | | | | | | | -2,052,072 .90 | -403,590.1 4 | 6,317,474. 02 | -23,142,73 3.82 | -19,280,92 2.84 |
| （一）综合收益总额 | | | | | | | -2,052,072 .90 | | | 63,174,74 0.20 | 61,122,667 .30 |
| （二）所有者投入和减少资本 | | | | | | | | | | | |
| 1. 所有者投入的普通股 | | | | | | | | | | | |
| 2. 其他权益工具持有者投入资本 | | | | | | | | | | | |
| 3. 股份支付计入所有者权益的金额 | | | | | | | | | | | |
| 4. 其他 | | | | | | | | | | | |
| （三）利润分配 | | | | | | | | | 6,317,474. 02 | -86,317,47 4.02 | -80,000,00 0.00 |
| 1. 提取盈余公积 | | | | | | | | | 6,317,474. 02 | -6,317,474 .02 | - |
| 2. 对所有者（或股东）的分配 | | | | | | | | | | -80,000,00 0.00 | -80,000,00 0.00 |
| 3. 其他 | | | | | | | | | | | - |
| （四）所有者权益内部结转 | | | | | | | | | - | - | - |
| 1. 资本公积转增资本（或股 | | | | | | | | | | | |

圣晖系统集成集团股份有限公司2025年年度报告

| | | | | | | | | | | | |
|--------------------|----------------|--|--|--|----------------|--|---------------|---------------|---------------|----------------|----------------|
| 本) | | | | | | | | | | | |
| 2. 盈余公积转增资本(或股本) | | | | | | | | | | | |
| 3. 盈余公积弥补亏损 | | | | | | | | | | | |
| 4. 设定受益计划变动额结转留存收益 | | | | | | | | | | | |
| 5. 其他综合收益结转留存收益 | | | | | | | | | | | |
| 6. 其他 | | | | | | | | | | | |
| (五) 专项储备 | | | | | | | | -403,590.14 | | | -403,590.14 |
| 1. 本期提取 | | | | | | | | | | | - |
| 2. 本期使用 | | | | | | | | 403,590.14 | | | 403,590.14 |
| (六) 其他 | | | | | | | | | | | |
| 四、本期期末余额 | 100,000,000.00 | | | | 564,223,330.95 | | -2,052,072.90 | 36,411,136.12 | 45,818,775.40 | 183,059,743.47 | 927,460,913.04 |

公司负责人：梁进利

主管会计工作负责人：朱启华

会计机构负责人：萧静霞

三、公司基本情况

1、公司概况

√适用 □不适用

圣晖系统集成集团股份有限公司（“本公司”），原名圣晖工程技术（苏州）有限公司（“圣晖有限”），系2003年9月3日在江苏省苏州市注册成立。设立之初，本公司初始注册资本为45.00万美元。经过一系列增资后，于2017年12月31日，圣晖有限的注册资本为798.00万美元，圣晖有限的唯一股东是SHENG HUEI INTERNATIONAL CO., LTD（“圣晖国际”）。

2018年1月，圣晖国际对圣晖有限进行增资，注册资本由798.00万美元增加至903.00万美元。2018年5月，圣晖国际与苏州嵩辉企业管理咨询合伙企业（有限合伙）（“苏州嵩辉”）和苏州圣展企业管理咨询合伙企业（有限合伙）（“苏州圣展”）签订股权转让协议。根据该协议圣晖国际同意将其所持有圣晖有限对应注册资本97.7918万美元及22.6403万美元以人民币14,282,400.00元和人民币3,306,600.00元分别转让给苏州嵩辉和苏州圣展。上述交易完成后，圣晖有限的注册资本为903.00万美元，权益结构如下：

| 序号 | 股东 | 投资金额（万美元） | 持股比例（%） |
|-----------|------|-----------------|-----------------|
| 1 | 圣晖国际 | 782.5679 | 86.6630 |
| 2 | 苏州嵩辉 | 97.7918 | 10.8300 |
| 3 | 苏州圣展 | 22.6403 | 2.5070 |
| 合计 | | 903.0000 | 100.0000 |

2019年6月，圣晖有限的全体投资人签订发起人协议，同意圣晖有限整体变更为股份有限公司，并更名为“圣晖系统集成集团股份有限公司”。全体投资人以其拥有的圣晖有限截至2019年4月30日止的净资产折为60,000,000.00股，每股面值人民币1元。整体变更后的股权结构如下：

| 序号 | 股东 | 股本（元） | 持股比例（%） |
|-----------|------|----------------------|-----------------|
| 1 | 圣晖国际 | 51,997,800.00 | 86.6630 |
| 2 | 苏州嵩辉 | 6,498,000.00 | 10.8300 |
| 3 | 苏州圣展 | 1,504,200.00 | 2.5070 |
| 合计 | | 60,000,000.00 | 100.0000 |

2022年8月23日经中国证券监督管理委员会《关于核准圣晖系统集成集团股份有限公司首次公开发行股票的批复》（证监许可[2022]1915号）核准，本公司申请首次公开发行A股不超过20,000,000.00股。截至2022年12月31日止，本公司已收到通过公开发行A股所获得的货币资金，其中实收资本（股本）金额为人民币20,000,000.00元（人民币贰仟万元整），整体变更后的股权结构如下：

| 序号 | 股东 | 股本（元） | 持股比例（%） |
|-----------|--------------|----------------------|-----------------|
| 1 | 圣晖国际 | 51,997,800.00 | 64.9973 |
| 2 | 人民币普通股（A股）股东 | 20,000,000.00 | 25.0000 |
| 3 | 苏州嵩辉 | 6,498,000.00 | 8.1225 |
| 4 | 苏州圣展 | 1,504,200.00 | 1.8803 |
| 合计 | | 80,000,000.00 | 100.0000 |

根据2023年4月28日召开的2022年年度股东大会决议，本公司以截止2023年6月14日的总股本80,000,000.00股为基数，向全体股东每股派发现金红利人民币0.8125元（含税），

以资本公积金向全体股东每股转增 0.25 股，以资本公积向全体股东转增股份总额 20,000,000.00 股，每股面值 1 元，共计增加股本人民币 20,000,000.00 元。

截至 2025 年 12 月 31 日止，整体变更后的股权结构如下：

| 序号 | 股东 | 股本（元） | 持股比例（%） |
|----|---------------|-----------------------|-----------------|
| 1 | 圣晖国际 | 64,997,250.00 | 65.0000 |
| 2 | 人民币普通股（A 股）股东 | 25,565,500.00 | 25.5652 |
| 3 | 苏州嵩辉 | 8,122,500.00 | 8.1200 |
| 4 | 苏州圣展 | 1,314,750.00 | 1.3148 |
| 合计 | | 100,000,000.00 | 100.0000 |

本公司的母公司为圣晖国际，最终控股公司为圣晖工程科技股份有限公司（“台湾圣晖”）。本公司营业期限为 2003 年 9 月 3 日至无固定期限。

经营范围：从事系统集成服务；机电系统、暖通空调系统、无菌化系统、建筑设备管理系统的设计及相关设备安装；空气净化工程、消防工程、房屋建筑工程、室内外装饰工程、市政公用工程、管道工程的施工并提供相关的技术咨询和售后服务；工业用开关电源转换器及部件的研发、制造；本公司生产产品的同类商品以及建筑材料、无尘、无菌净化设备及相关设备、构配件的批发、进出口（不涉及国营贸易管理商品，涉及配额、许可证管理商品的，按国家有关规定办理申请）。第三类医疗器械经营；第二类医疗器械销售；金属结构制造；建筑装饰、水暖管道零件及其他建筑用金属制品制造(依法须经批准的项目，经相关部门批准后方可开展经营活动)

许可项目:建设工程设计；建筑智能化系统设计（依法须经批准的项目，经相关部门批准后方可开展经营活动，具体经营项目以审批结果为准）

财务报表经本集团董事会于 2026 年 3 月 27 日决议批准。

四、财务报表的编制基础

1、编制基础

本集团财务报表根据实际发生的交易和事项，按照财政部颁布的《企业会计准则》及其应用指南、解释及其他相关规定(以下合称“企业会计准则”)，以及中国证券监督管理委员会(以下简称“证监会”)《公开发行证券的公司信息披露编报规则第 15 号—财务报告的一般规定》(2023 年修订)的披露相关规定编制。

2、持续经营

适用 不适用

集团对自 2025 年 12 月 31 日起 12 个月的持续经营能力进行了评价，未发现对持续经营能力产生重大怀疑的事项和情况。本财务报表以持续经营为基础列报。

五、重要会计政策及会计估计

具体会计政策和会计估计提示：

适用 不适用

编制财务报表时，本集团管理层需要运用估计和假设，这些估计和假设会对会计政策的应用及资产、负债、收入及费用的金额产生影响。实际情况可能与这些估计不同。本集团管理层对估计涉及的关键假设和不确定性因素的判断进行持续评估。会计估计变更的影响在变更当期和未来期间予以确认。

下列会计估计及关键假设存在导致未来期间的资产及负债账面值发生重大调整的重要风险。

(1) 收入的确认

在新收入准则下本集团建造合同收入在一段时间内确认。工程建造的收入和利润的确认取决

于本集团对于合同结果和履约进度的估计。如果实际发生的总收入和总成本金额高于或低于管理层的估计值，将会影响本集团未来期间收入和利润确认的金额；

(2) 应收款项及合同资产减值

自2019年1月1日起，本集团采用预期信用损失模型对金融工具的减值进行评估，应用预期信用损失模型需要做出重大判断和估计，需考虑所有合理且有依据的信息，包括前瞻性信息。在做出该等判断和估计时，本集团根据历史还款数据结合经济政策、宏观经济指标、行业风险等因素推断债务人信用风险的预期变动。因此应收款项及合同资产减值准备的金额可能会随上述估计的变化而发生变动，对应收款项及合同资产减值准备的调整将影响估计变更当期的损益。

(3) 固定资产、投资性房地产减值准备的会计估计

本集团在资产负债表日对存在减值迹象的房屋建筑物、机器设备等固定资产、投资性房地产进行减值测试。固定资产、投资性房地产的可收回金额为其预计未来现金流量的现值和资产的公允价值减去处置费用后的净额中较高者，其计算需要采用会计估计。

如果管理层对资产组和资产组组合未来现金流量计算中采用的毛利率进行修订，修订后的毛利率低于目前采用的毛利率，本集团需对固定资产、投资性房地产增加计提减值准备。

如果管理层对应用于现金流量折现的税前折现率进行重新修订，修订后的税前折现率高于目前采用的折现率，本集团需对固定资产、投资性房地产增加计提减值准备。

如果实际毛利率或税前折现率高于或低于管理层估计，本集团不能转回原已计提的固定资产、投资性房地产减值准备。

(4) 固定资产、投资性房地产的可使用年限

本集团至少于每年年度终了，对固定资产和投资性房地产的预计使用寿命进行复核。预计使用寿命是管理层基于同类资产历史经验、参考同行业普遍所应用的估计并结合预期技术更新而决定的。当以往的估计发生重大变化时，则相应调整未来期间的折旧费用和摊销费用。

(5) 所得税费用

除因企业合并和直接计入所有者权益（包括其他综合收益）的交易或者事项产生的所得税外，本集团将当期所得税和递延所得税计入当期损益。

当期所得税是按本年度应税所得额，根据税法规定的税率计算的预期应交所得税，加上以往年度应付所得税的调整。资产负债表日，如果本集团拥有以净额结算的法定权利并且意图以净额结算或取得资产、清偿负债同时进行，那么当期所得税资产及当期所得税负债以抵销后的净额列示。递延所得税资产与递延所得税负债分别根据可抵扣暂时性差异和应纳税暂时性差异确定。暂时性差异是指资产或负债的账面价值与其计税基础之间的差额，包括能够结转以后年度的可抵扣亏损和税款抵减。递延所得税资产的确认以很可能取得用来抵扣可抵扣暂时性差异的应纳税所得额为限。如果不属于企业合并交易且交易发生时既不影响会计利润也不影响应纳税所得额（或可抵扣亏损），则该项交易中产生的暂时性差异不会产生递延所得税。资产负债表日，本集团根据递延所得税资产和负债的预期收回或结算方式，依据已颁布的税法规定，按照预期收回该资产或清偿该负债期间的适用税率计量该递延所得税资产和负债的账面金额。资产负债表日，本集团对递延所得税资产的账面价值进行复核。如果未来期间很可能无法获得足够的应纳税所得额用以抵扣递延所得税资产的利益，则减记递延所得税资产的账面价值。在很可能获得足够的应纳税所得额时，减记的金额予以转回。

资产负债表日，递延所得税资产及递延所得税负债在同时满足以下条件时以抵销后的净额列示：

纳税主体拥有以净额结算当期所得税资产及当期所得税负债的法定权利；

递延所得税资产及递延所得税负债是与同一税收征管部门对同一纳税主体征收的所得税相关或者是对不同的纳税主体相关，但在未来每一具有重要性的递延所得税资产及负债转回的期间内，涉及的纳税主体意图以净额结算当期所得税资产和负债或是同时取得资产、清偿负债。

1、遵循企业会计准则的声明

本公司所编制的财务报表符合企业会计准则的要求，真实、完整地反映了公司的财务状况、经营成果、股东权益变动和现金流量等有关信息。

2、 会计期间

本公司会计年度自公历1月1日起至12月31日止。

3、 营业周期

√适用 □不适用

本集团以12个月作为一个营业周期，并以其作为资产和负债的流动性划分标准。

4、 记账本位币

本集团及境内子公司以人民币为记账本位币；Acter International Limited（“香港 Acter”）以美元为记账本位币；Acter Technology Singapore Pte., Ltd（“新加坡 Acter”）以新加坡元为记账本位币；PT. Acter Technology Indonesia（“印尼 Acter”）以及 PT Acter Integration Technology Indonesia（“印尼合资”）以印尼卢比为记账本位币；Acter Technology Malaysia Sdn. Bhd（“马来西亚 Acter”）以马来西亚令吉为记账本位币；Sheng Hwei Engineering Technology Company Limited（“越南圣晖”）以越南盾为记账本位币；Acter Technology Company Limited（“泰国 Acter”）以泰铢为记账本位币。本集团及子公司选定记账本位币的依据是主要业务收支的计价和结算币种。本集团的部分子公司采用本集团记账本位币以外的货币作为记账本位币，在编制本财务报表时，这些子公司的外币财务报表按照本节五、10进行了折算。

5、 重要性标准确定方法和选择依据

√适用 □不适用

| 项目 | 重要性标准 |
|---------------|--------------|
| 账龄超过一年的重要应付账款 | 单项金额超过300万元的 |
| 账龄超过一年的重要预付账款 | 单项金额超过100万元的 |

6、 同一控制下和非同一控制下企业合并的会计处理方法

√适用 □不适用

（1）同一控制下的企业合并

本集团作为合并方，在同一控制下企业合并中取得的资产和负债，在合并日按被合并方在最终控制方合并报表中的账面价值计量。取得的净资产账面价值与支付的合并对价账面价值的差额，调整资本公积；资本公积不足冲减的，调整留存收益。

（2）非同一控制下的企业合并

参与合并的各方在合并前后不受同一方或相同的多方最终控制的，为非同一控制下的企业合并。在非同一控制下企业合并中取得的被购买方可辨认资产、负债及或有负债在收购日以公允价值计量。合并成本为本集团在购买日为取得对被购买方的控制权而支付的现金或非现金资产、发行或承担的负债、发行的权益性证券等的公允价值以及在企业合并中发生的各项直接相关费用之和（通过多次交易分步实现的企业合并，其合并成本为每一单项交易的成本之和）。合并成本大于合并中取得的被购买方可辨认净资产公允价值份额的差额，确认为商誉；合并成本小于合并中取得的被购买方可辨认净资产公允价值份额的，首先对合并中取得的各项可辨认资产、负债及或有负债的公允价值、以及合并对价的非现金资产或发行的权益性证券等的公允价值进行复核，经复核后，合并成本仍小于合并中取得的被购买方可辨认净资产公允价值份额的，将其差额计入合并当期营业外收入。

7、 控制的判断标准和合并财务报表的编制方法

√适用 □不适用

本集团合并财务报表的合并范围以控制为基础予以确定，包括本集团及本集团控制的所有子公司（含企业、被投资单位中可分割的部分，以及企业所控制的结构化主体等）。本集团判断控制的标准为，本集团拥有对被投资方的权力，通过参与被投资方的相关活动而享有可变回报，并且

有能力运用对被投资方的权力影响其回报金额。

在编制合并财务报表时，子公司与本集团采用的会计政策或会计期间不一致的，按照本集团的会计政策或会计期间对子公司财务报表进行必要的调整。

本集团与子公司及子公司相互之间发生的内部交易对合并财务报表的影响于合并时抵消。子公司的所有者权益中不属于母公司的份额以及当期净损益、其他综合收益及综合收益总额中属于少数股东权益的份额，分别在合并财务报表“少数股东权益、少数股东损益、归属于少数股东的其他综合收益及归属于少数股东的综合收益总额”项目列示。

对于同一控制下企业合并取得的子公司，其经营成果和现金流量自合并当期期初纳入合并财务报表。编制比较合并财务报表时，对上年财务报表的相关项目进行调整，视同合并后形成的报告主体自最终控制方开始控制时点起一直存在。

对于非同一控制下企业合并取得子公司，经营成果和现金流量自本集团取得控制权之日起纳入合并财务报表。在编制合并财务报表时，以购买日确定的各项可辨认资产、负债及或有负债的公允价值为基础对子公司的财务报表进行调整。

8、合营安排分类及共同经营会计处理方法

适用 不适用

本集团的合营安排包括共同经营和合营企业。共同经营，是指合营方享有该安排相关资产且承担该安排相关负债的合营安排。合营企业，是指合营方仅对该安排的净资产享有权利的合营安排。

对于共同经营项目，本集团作为共同经营中的合营方确认单独持有的资产和承担的负债，以及按份额确认持有的资产和承担的负债，根据相关约定单独或按份额确认相关的收入和费用。与共同经营发生购买、销售不构成业务的资产交易时，仅确认因该交易产生的损益中归属于共同经营其他参与方的部分。

9、现金及现金等价物的确定标准

本集团现金流量表之现金指库存现金以及可以随时用于支付的存款。现金流量表之现金等价物指持有期限不超过3个月、流动性强、易于转换为已知金额现金且价值变动风险很小的投资。

10、外币业务和外币报表折算

适用 不适用

(1) 外币交易

本集团外币交易按交易发生日的即期汇率将外币金额折算为人民币金额。于资产负债表日，外币货币性项目采用资产负债表日的即期汇率折算为人民币，所产生的折算差额除了为购建或生产符合资本化条件的资产而借入的外币专门借款产生的汇兑差额按资本化的原则处理外，直接计入当期损益。以历史成本计量的外币非货币性项目，仍采用交易发生日的即期汇率折算，不改变其记账本位币金额；以公允价值计量的外币非货币性项目，采用公允价值确定日的即期汇率折算，折算后的记账本位币金额与原记账本位币金额的差额，作为公允价值变动（含汇率变动）处理，计入当期损益；收到投资者以外币投入的资本，采用交易发生日即期汇率折算，外币投入资本与相应的货币性项目的记账本位币金额之间不产生外币资本折算差额。

(2) 外币财务报表的折算

外币资产负债表中资产、负债类项目采用资产负债表日的即期汇率折算；所有者权益类项目除“未分配利润”外，均按业务发生时的即期汇率折算；利润表中的收入与费用项目，采用交易发生日的即期汇率折算。上述折算产生的外币报表折算差额，在其他综合收益项目中列示。外币现金流量采用现金流量发生日的即期汇率折算。汇率变动对现金的影响额，在现金流量表中单独列示。

11、金融工具

√适用 □不适用

本集团在成为金融工具合同的一方时确认一项金融资产或金融负债。

实际利率法是指计算金融资产或金融负债的摊余成本以及将利息收入或利息费用分摊计入各会计期间的方法。

实际利率，是指将金融资产或金融负债在预计存续期的估计未来现金流量，折现为该金融资产账面余额或该金融负债摊余成本所使用的利率。在确定实际利率时，在考虑金融资产或金融负债所有合同条款(如提前还款、展期、看涨期权或其他类似期权等)的基础上估计预期现金流量，但不考虑预期信用损失。

金融资产或金融负债的摊余成本是以该金融资产或金融负债的初始确认金额扣除已偿还的本金，加上或减去采用实际利率法将该初始确认金额与到期日金额之间的差额进行摊销形成的累计摊销额，再扣除累计计提的损失准备(仅适用于金融资产)。

(1) 金融资产的分类、确认和计量

本集团根据所管理金融资产的业务模式和金融资产的合同现金流量特征，将金融资产划分为以下三类：

- 1) 以摊余成本计量的金融资产
- 2) 以公允价值计量且其变动计入其他综合收益的金融资产。
- 3) 以公允价值计量且其变动计入当期损益的金融资产。

金融资产在初始确认时以公允价值计量，但是因销售商品或提供服务等产生的应收账款或应收票据未包含重大融资成分或不考虑不超过一年的融资成分的，按照交易价格进行初始计量。

对于以公允价值计量且其变动计入当期损益的金融资产，相关交易费用直接计入当期损益，其他类别的金融资产相关交易费用计入其初始确认金额。

金融资产的后续计量取决于其分类，当且仅当本集团改变管理金融资产的业务模式时，才对所有受影响的相关金融资产进行重分类。

1) 分类为以摊余成本计量的金融资产

金融资产的合同条款规定在特定日期产生的现金流量仅为对本金和以未偿付本金金额为基础的利息的支付，且管理该金融资产的业务模式是以收取合同现金流量为目标，则本集团将该金融资产分类为以摊余成本计量的金融资产。本集团分类为以摊余成本计量的金融资产包括货币资金、部分以摊余成本计量的应收票据、应收账款、其他应收款、债权投资、长期应收款等。

本集团对此类金融资产采用实际利率法确认利息收入，按摊余成本进行后续计量，其发生减值时或终止确认、修改产生的利得或损失，计入当期损益。除下列情况外，本集团根据金融资产账面余额乘以实际利率计算确定利息收入：

- a.对于购入或源生的已发生信用减值的金融资产，本集团自初始确认起，按照该金融资产的摊余成本和经信用调整的实际利率计算确定其利息收入。
- b.对于购入或源生的未发生信用减值、但在后续期间成为已发生信用减值的金融资产，本集团在后续期间，按照该金融资产的摊余成本和实际利率计算确定其利息收入。若该金融工具在后续期间因其信用风险有所改善而不再存在信用减值，本集团转按实际利率乘以该金融资产账面余额来计算确定利息收入。

2) 分类为以公允价值计量且其变动计入其他综合收益的金融资产

金融资产的合同条款规定在特定日期产生的现金流量仅为对本金和以未偿付本金金额为基础的利息的支付，且管理该金融资产的业务模式既以收取合同现金流量为目标又以出售该金融资产为目标，则本集团将该金融资产分类为以公允价值计量且其变动计入其他综合收益的金融资产。

本集团对此类金融资产采用实际利率法确认利息收入。除利息收入、减值损失及汇兑差额确认为当期损益外，其余公允价值变动计入其他综合收益。当该金融资产终止确认时，之前计入其他综合收益的累计利得或损失从其他综合收益中转出，计入当期损益。

以公允价值计量且变动计入其他综合收益的应收票据及应收账款列报为应收款项融资，其他此类金融资产列报为其他债权投资，其中：自资产负债表日起一年内到期的其他债权投资列报为一年内到期的非流动资产，原到期日在一年以内的其他债权投资列报为其他流动资产。

3) 指定为以公允价值计量且其变动计入其他综合收益的金融资产

在初始确认时，本集团可以单项金融资产为基础不可撤销地将非交易性权益工具投资指定为以公允价值计量且其变动计入其他综合收益的金融资产

此类金融资产的公允价值变动计入其他综合收益，不需计提减值准备。该金融资产终止确认时，之前计入其他综合收益的累计利得或损失从其他综合收益中转出，计入留存收益。

本集团持有该权益工具投资期间，在本集团收取股利的权利已经确立，与股利相关的经济利益很可能流入本集团，且股利的金额能够可靠计量时，确认股利收入并计入当期损益。本集团对此类金融资产在其他权益工具投资项目下列报。

权益工具投资满足下列条件之一的，属于以公允价值计量且其变动计入当期损益的金融资产：取得该金融资产的目的主要是为了近期出售；初始确认时属于集中管理的可辨认金融资产工具组合的一部分，且有客观证据表明近期实际存在短期获利模式；属于衍生工具（符合财务担保合同定义的以及被指定为有效套期工具的衍生工具除外）。

4) 分类为以公允价值计量且其变动计入当期损益的金融资产

不符合分类为以摊余成本计量或以公允价值计量且其变动计入其他综合收益的金融资产条件、亦不指定为以公允价值计量且其变动计入其他综合收益的金融资产均分类为以公允价值计量且其变动计入当期损益的金融资产

本集团对此类金融资产采用公允价值进行后续计量，将公允价值变动形成的利得或损失以及与此类金融资产相关的股利和利息收入计入当期损益。

本集团对此类金融资产根据其流动性在交易性金融资产、其他非流动金融资产项目列报。

5) 指定为以公允价值计量且其变动计入当期损益的金融资产

在初始确认时，本集团为了消除或显著减少会计错配，可以单项金融资产为基础不可撤销地将金融资产指定为以公允价值计量且其变动计入当期损益的金融资产

混合合同包含一项或多项嵌入衍生工具，且其主合同不属于以上金融资产的，本集团可以将其整体指定为以公允价值计量且其变动计入当期损益的金融工具。但下列情况除外：

a. 嵌入衍生工具不会对混合合同的现金流量产生重大改变。

b. 在初次确定类似的混合合同是否需要分拆时，几乎不需分析就能明确其包含的嵌入衍生工具不应分拆。如嵌入贷款的提前还款权，允许持有人以接近摊余成本的金额提前偿还贷款，该提前还款权不需要分拆。

本集团对此类金融资产采用公允价值进行后续计量，将公允价值变动形成的利得或损失以及与此类金融资产相关的股利和利息收入计入当期损益。

本集团对此类金融资产根据其流动性在交易性金融资产、其他非流动金融资产项目列报。

(2) 金融负债的分类、确认和计量

本集团根据所发行金融工具的合同条款及其所反映的经济实质而非仅以法律形式，结合金融负债和权益工具的定义，在初始确认时将该金融工具或其组成部分分类为金融负债或权益工具。金融负债在初始确认时分类为：以公允价值计量且其变动计入当期损益的金融负债、其他金融负债、被指定为有效套期工具的衍生工具。

金融负债在初始确认时以公允价值计量。对于以公允价值计量且其变动计入当期损益的金融负债，相关的交易费用直接计入当期损益；对于其他类别的金融负债，相关交易费用计入初始确认金额。金融负债的后续计量取决于其分类：

1) 以公允价值计量且其变动计入当期损益的金融负债

此类金融负债包括交易性金融负债（含属于金融负债的衍生工具）和初始确认时指定为以公允价值计量且其变动计入当期损益的金融负债。

满足下列条件之一的，属于交易性金融负债：承担相关金融负债的目的主要是为了在近期内出售或回购；属于集中管理的可辨认金融工具组合的一部分，且有客观证据表明企业近期采用短期获利模式；属于衍生工具，但是，被指定且为有效套期工具的衍生工具、符合财务担保合同的衍生工具除外。交易性金融负债（含属于金融负债的衍生工具），按照公允价值进行后续计量，除与套期会计有关外，所有公允价值变动均计入当期损益。

在初始确认时，为了提供更相关的会计信息，本集团将满足下列条件之一的金融负债不可撤销地指定为以公允价值计量且其变动计入当期损益的金融负债：

a. 能够消除或显著减少会计错配。

b.根据正式书面文件载明的企业风险管理或投资策略，以公允价值为基础对金融负债组合或金融资产和金融负债组合进行管理和业绩评价，并在企业内部以此为基础向关键管理人员报告。

本集团对此类金融负债采用公允价值进行后续计量，除由本集团自身信用风险变动引起的公允价值变动计入其他综合收益之外，其他公允价值变动计入当期损益。除非由本集团自身信用风险变动引起的公允价值变动计入其他综合收益会造成或扩大损益中的会计错配，本集团将所有公允价值变动(包括自身信用风险变动的影响金额)计入当期损益。

2) 其他金融负债

除下列各项外，公司将金融负债分类为以摊余成本计量的金融负债，对此类金融负债采用实际利率法，按照摊余成本进行后续计量，终止确认或摊销产生的利得或损失计入当期损益：

- a.以公允价值计量且其变动计入当期损益的金融负债。
- b.金融资产转移不符合终止确认条件或继续涉入被转移金融资产所形成的金融负债。
- c.不属于本条前两类情形的财务担保合同，以及不属于本条第1)类情形的以低于市场利率贷款的贷款承诺。

财务担保合同是指当特定债务人到期不能按照最初或修改后的债务工具条款偿付债务时，要求发行方向蒙受损失的合同持有人赔付特定金额的合同。不属于指定为以公允价值计量且其变动计入当期损益的金融负债的财务担保合同，在初始确认后按照损失准备金额以及初始确认金额扣除担保期内的累计摊销额后的余额孰高进行计量。

(3) 金融资产和金融负债的终止确认

1) 金融资产满足下列条件之一的，终止确认金融资产，即从其账户和资产负债表内予以转销。

- a.收取该金融资产现金流量的合同权利终止。
- b.该金融资产已转移，且该转移满足金融资产终止确认的规定。

2) 金融负债终止确认条件

金融负债(或其一部分)的现时义务已经解除的，则终止确认该金融负债(或该部分金融负债)

本集团与借出方之间签订协议，以承担新金融负债方式替换原金融负债，且新金融负债与原金融负债的合同条款实质上不同的，或对原金融负债(或其一部分)的合同条款做出实质性修改的，则终止确认原金融负债，同时确认一项新金融负债，账面价值与支付的对价(包括转出的非现金资产或承担的负债)之间的差额，计入当期损益。

本集团回购金融负债一部分的，按照继续确认部分和终止确认部分在回购日各自的公允价值占整体公允价值的比例，对该金融负债整体的账面价值进行分配。分配给终止确认部分的账面价值与支付的对价(包括转出的非现金资产或承担的负债)之间的差额，应当计入当期损益。

(4) 金融资产转移的确认依据和计量方法

本集团在发生金融资产转移时，评估其保留金融资产所有权上的风险和报酬的程度，并分别下列情形处理：

- 1) 转移了金融资产所有权上几乎所有风险和报酬的，则终止确认该金融资产，并将转移中产生或保留的权利和义务单独确认为资产或负债。
- 2) 保留了金融资产所有权上几乎所有风险和报酬的，则继续确认该金融资产。
- 3) 既没有转移也没有保留金融资产所有权上几乎所有风险和报酬的(即除本条1)、2)之外的其他情形)，则根据其是否保留了对金融资产的控制，分别下列情形处理：
 - a.未保留对该金融资产控制的，则终止确认该金融资产，并将转移中产生或保留的权利和义务单独确认为资产或负债。
 - b.保留了对该金融资产控制的，则按照其继续涉入被转移金融资产的程度继续确认有关金融资产，并相应确认相关负债。继续涉入被转移金融资产的程度，是指本集团承担的被转移金融资产价值变动风险或报酬的程度。

在判断金融资产转移是否满足上述金融资产终止确认条件时，采用实质重于形式的原则。

公司将金融资产转移区分为金融资产整体转移和部分转移：

1) 金融资产整体转移满足终止确认条件的，将下列两项金额的差额计入当期损益：

- a.被转移金融资产在终止确认日的账面价值。
- b.因转移金融资产而收到的对价，与原直接计入其他综合收益的公允价值变动累计额中对应终止确认部分的金额(涉及转移的金融资产为以公允价值计量且其变动计入其他综合收益的金融资产)之和。

2) 金融资产部分转移且该被转移部分整体满足终止确认条件的, 将转移前金融资产整体的账面价值, 在终止确认部分和继续确认部分(在此种情形下, 所保留的服务资产应当视同继续确认金融资产的一部分)之间, 按照转移日各自的相对公允价值进行分摊, 并将下列两项金额的差额计入当期损益:

a. 终止确认部分在终止确认日的账面价值。

b. 终止确认部分收到的对价, 与原计入其他综合收益的公允价值变动累计额中对应终止确认部分的金额(涉及转移的金融资产为以公允价值计量且其变动计入其他综合收益的金融资产)之和。

金融资产转移不满足终止确认条件的, 继续确认该金融资产, 所收到的对价确认为一项金融负债。

(5) 金融资产和金融负债公允价值的确定方法

存在活跃市场的金融资产或金融负债, 以活跃市场的报价确定其公允价值, 除非该项金融资产存在针对资产本身的限售期。对于针对资产本身的限售的金融资产, 按照活跃市场的报价扣除市场参与者因承担指定期间内无法在公开市场上出售该金融资产的风险而要求获得的补偿金额后确定。活跃市场的报价包括易于且可定期从交易所、交易商、经纪人、行业集团、定价机构或监管机构等获得相关资产或负债的报价, 且能代表在公平交易基础上实际并经常发生的市场交易。

初始取得或衍生的金融资产或承担的金融负债, 以市场交易价格作为确定其公允价值的基础。

不存在活跃市场的金融资产或金融负债, 采用估值技术确定其公允价值。在估值时, 本集团采用在当前情况下适用并且有足够可利用数据和其他信息支持的估值技术, 选择与市场参与者在相关资产或负债的交易中所考虑的资产或负债特征相一致的输入值, 并尽可能优先使用相关可观察输入值。在相关可观察输入值无法取得或取得不切实可行的情况下, 使用不可观察输入值。

(6) 金融工具减值

本集团对以摊余成本计量的金融资产、分类为以公允价值计量且其变动计入其他综合收益的金融资产、租赁应收款、合同资产、不属于以公允价值计量且其变动计入当期损益的金融负债的贷款承诺、不属于以公允价值计量且其变动计入当期损益的金融负债以及因金融资产转移不符合终止确认条件或继续涉入被转移金融资产所形成金融负债的财务担保合同以预期信用损失为基础进行减值会计处理并确认损失准备。

预期信用损失, 是指以发生违约的风险为权重的金融工具信用损失的加权平均值。信用损失, 是指本集团按照原实际利率折现的、根据合同应收的所有合同现金流量与预期收取的所有现金流量之间的差额, 即全部现金短缺的现值。其中, 对于本集团购买或源生的已发生信用减值的金融资产, 应按照该金融资产经信用调整的实际利率折现。

对由收入准则规范的交易形成的应收款项、合同资产以及租赁应收款, 本集团运用简化计量方法, 按照相当于整个存续期内预期信用损失的金额计量损失准备。

对于购买或源生的已发生信用减值的金融资产, 在资产负债表日仅将自初始确认后整个存续期内预期信用损失的累计变动确认为损失准备。在每个资产负债表日, 将整个存续期内预期信用损失的变动金额作为减值损失或利得计入当期损益。即使该资产负债表日确定的整个存续期内预期信用损失小于初始确认时估计现金流量所反映的预期信用损失的金额, 也将预期信用损失的有利变动确认为减值利得。

除上述采用简化计量方法和购买或源生的已发生信用减值以外的其他金融资产, 本集团在每个资产负债表日评估相关金融工具的信用风险自初始确认后是否已显著增加, 并按照下列情形分别计量其损失准备、确认预期信用损失及其变动:

1) 如果该金融工具的信用风险自初始确认后并未显著增加, 处于第一阶段, 则按照相当于该金融工具未来 12 个月内预期信用损失的金额计量其损失准备, 并按照账面余额和实际利率计算利息收入。

2) 如果该金融工具的信用风险自初始确认后已显著增加但尚未发生信用减值的, 处于第二阶段, 则按照相当于该金融工具整个存续期内预期信用损失的金额计量其损失准备, 并按照账面余额和实际利率计算利息收入。

3) 如果该金融工具自初始确认后已经发生信用减值的, 处于第三阶段, 本集团按照相当于该金融工具整个存续期内预期信用损失的金额计量其损失准备, 并按照摊余成本和实际利率计算利息收入。

金融工具信用损失准备的增加或转回金额, 作为减值损失或利得计入当期损益。除分类为以公允价值计量且其变动计入其他综合收益的金融资产外, 信用损失准备抵减金融资产的账面余额。对

于分类为以公允价值计量且其变动计入其他综合收益的金融资产，本集团在其他综合收益中确认其信用损失准备，不减少该金融资产在资产负债表中列示的账面价值。

本集团在前一会计期间已经按照相当于金融工具整个存续期内预期信用损失的金额计量了损失准备，但在当期资产负债表日，该金融工具已不再属于自初始确认后信用风险显著增加的情形的，本集团在当期资产负债表日按照相当于未来12个月内预期信用损失的金额计量该金融工具的损失准备，由此形成的损失准备的转回金额作为减值利得计入当期损益。

1) 信用风险显著增加

本集团利用可获得的合理且有依据的前瞻性信息，通过比较金融工具在资产负债表日发生违约的风险与在初始确认日发生违约的风险，以确定金融工具的信用风险自初始确认后是否已显著增加。对于财务担保合同，本集团在应用金融工具减值规定时，将本集团成为做出不可撤销承诺的一方之日作为初始确认日。

本集团在评估信用风险是否显著增加时会考虑如下因素：

- a. 债务人经营成果实际或预期是否发生显著变化；
- b. 债务人所处的监管、经济或技术环境是否发生显著不利变化；
- c. 作为债务抵押的担保物价值或第三方提供的担保或信用增级质量是否发生显著变化，这些变化预期将降低债务人按合同规定期限还款的经济动机或者影响违约概率；
- d. 债务人预期表现和还款行为是否发生显著变化；
- e. 本集团对金融工具信用管理方法是否发生变化等。

于资产负债表日，若本集团判断金融工具只具有较低的信用风险，则本集团假定该金融工具的信用风险自初始确认后并未显著增加。如果金融工具的违约风险较低，借款人在短期内履行其合同现金流量义务的能力很强，并且即使较长时期内经济形势和经营环境存在不利变化，但未必一定降低借款人履行其合同现金流量义务的能力，则该金融工具被视为具有较低的信用风险。

2) 已发生信用减值的金融资产

当对金融资产预期未来现金流量具有不利影响的一项或多项事件发生时，该金融资产成为已发生信用减值的金融资产。金融资产已发生信用减值的证据包括下列可观察信息：

- a. 发行方或债务人发生重大财务困难；
- b. 债务人违反合同，如偿付利息或本金违约或逾期等；
- c. 债权人出于与债务人财务困难有关的经济或合同考虑，给予债务人在任何其他情况下都不会做出的让步；
- d. 债务人很可能破产或进行其他财务重组；
- e. 发行方或债务人财务困难导致该金融资产的活跃市场消失；
- f. 以大幅折扣购买或源生一项金融资产，该折扣反映了发生信用损失的事实。

金融资产发生信用减值，有可能是多个事件的共同作用所致，未必是可单独识别的事件所致。

3) 预期信用损失的确定

本集团基于单项和组合评估金融工具的预期信用损失，在评估预期信用损失时，考虑有关过去事项、当前状况以及未来经济状况预测的合理且有依据的信息。

本集团以共同信用风险特征为依据，将金融工具分为不同组合。本集团采用的共同信用风险特征包括：账龄组合、工程投标保证金、合并范围内应收款项等。相关金融工具的单项评估标准和组合信用风险特征详见相关金融工具的会计政策。

本集团按照下列方法确定相关金融工具的预期信用损失：

- a. 对于金融资产，信用损失为本集团应收取的合同现金流量与预期收取的现金流量之间差额的现值。
- b. 对于租赁应收款项，信用损失为本集团应收取的合同现金流量与预期收取的现金流量之间差额的现值。
- c. 对于财务担保合同，信用损失为本集团就该合同持有人发生的信用损失向其做出赔付的预计付款额，减去本集团预期向该合同持有人、债务人或任何其他方收取的金额之间差额的现值。
- d. 对于资产负债表日已发生信用减值但并非购买或源生已发生信用减值的金融资产，信用损失为该金融资产账面余额与按原实际利率折现的估计未来现金流量的现值之间的差额。

本集团计量金融工具预期信用损失的方法反映的因素包括:通过评价一系列可能的结果而确定的无偏概率加权平均金额;货币时间价值;在资产负债表日无须付出不必要的额外成本或努力即可获得的有关过去事项、当前状况以及未来经济状况预测的合理且有依据的信息。

4) 减记金融资产

当本集团不再合理预期金融资产合同现金流量能够全部或部分收回的,直接减记该金融资产的账面余额。这种减记构成相关金融资产的终止确认。

(7) 金融资产及金融负债的抵销

金融资产和金融负债在资产负债表内分别列示,没有相互抵销。但是,同时满足下列条件的,以相互抵销后的净额在资产负债表内列示:

- 1) 本集团具有抵销已确认金额的法定权利,且该种法定权利是当前可执行的;
- 2) 本集团计划以净额结算,或同时变现该金融资产和清偿该金融负债。

12、 应收票据

√适用 □不适用

按照信用风险特征组合计提坏账准备的组合类别及确定依据

√适用 □不适用

当在单项工具层面无法以合理成本评估预期信用损失的充分证据时,本集团参考历史信用损失经验,结合当前状况以及对未来经济状况的判断,依据信用风险特征将应收票据划分为若干组合,在组合基础上计算预期信用损失。确定组合的依据如下:

| 组合名称 | 确定组合的依据 | 计提方法 |
|---------------|---------------------------------------------------------|---------------------------------------|
| 商业承兑汇票(组合1) | 商业承兑汇票风险特征实质上与同类合同的应收账款相同 | 参照应收账款计提预期信用损失 |
| 银行承兑票据组合(组合2) | 承兑人具有较高的信用评级,历史上未发生票据违约,信用损失风险极低,在短期内履行其支付合同现金流量义务的能力很强 | 参考历史信用损失经验,结合当前状况以及对未来经济状况的预期计量预期信用损失 |

基于账龄确认信用风险特征组合的账龄计算方法

√适用 □不适用

应收商业承兑汇票,预期信用损失计提方法参照应收账款坏账计提政策,应收商业承兑汇票的账龄起点追溯至对应的应收账款账龄起始点。

按照单项计提坏账准备的单项计提判断标准

√适用 □不适用

如果有客观证据表明某项已经发生信用减值,则本集团对该单项计提坏账准备并确认预期信用损失。

13、 应收账款

√适用 □不适用

按照信用风险特征组合计提坏账准备的组合类别及确定依据

√适用 □不适用

对信用风险与组合信用风险显著不同的应收账款,本集团按单项计提预期信用损失。本集团对在单项工具层面能以合理成本评估预期信用损失的充分证据的应收账款单独确定其信用损失。

当在单项工具层面无法以合理成本评估预期信用损失的充分证据时,本集团参考历史信用损失经验,结合当前状况以及对未来经济状况的判断,依据信用风险特征将应收账款划分为若干组合,在组合基础上计算预期信用损失。确定组合的依据如下:

| | |
|-------------------|--------------------------|
| 风险组合 | 以应收款项的账龄为信用风险特征划分组合 |
| 合并范围内关联方往来组合 | 以应收款项与交易对象的关系为信用风险特征划分组合 |
| 按组合计提坏账准备的计提方法 | |
| 风险组合（组合1） | 按账龄分析法计提坏账准备 |
| 合并范围内关联方往来组合（组合2） | 除非有证据证明存在减值,一般不计提坏账准备 |

基于账龄确认信用风险特征组合的账龄计算方法

√适用 □不适用

本集团将划分为风险组合的应收账款按类似信用风险特征（账龄）进行组合，并基于所有合理且有依据的信息，包括前瞻性信息，对该应收账款坏账准备的计提比例进行估计。

应收账款——信用风险特征组合的账龄与整个存续期预期信用损失率对照表如下：

| 账龄 | 应收账款预期信用损失率（%） |
|--------------|----------------|
| 1-6个月（含6个月） | 3.00 |
| 7-12个月（含12月） | 5.00 |
| 1-2年（含2年） | 10.00 |
| 2至3年（含3年） | 20.00 |
| 3至4年（含4年） | 50.00 |
| 4至5年（含5年） | 80.00 |
| 5年以上 | 100.00 |

按照单项计提坏账准备的认定单项计提判断标准

√适用 □不适用

如果有客观证据表明某项应收账款已经发生信用减值，则本集团对该应收账款单项计提坏账准备并确认预期信用损失。

14、 应收款项融资

√适用 □不适用

按照信用风险特征组合计提坏账准备的组合类别及确定依据

√适用 □不适用

本集团对应收款项融资的预期信用损失的确定方法及会计处理方法详见本节五、11.（6）金融工具减值。

基于账龄确认信用风险特征组合的账龄计算方法

√适用 □不适用

对于划分为组合的应收款项融资，本集团参考历史信用损失经验，结合当前状况以及对未来经济状况的预测，通过违约风险敞口和整个存续期预期信用损失率，计算预期信用损失。

按照单项计提坏账准备的单项计提判断标准

□适用 √不适用

15、 其他应收款

√适用 □不适用

按照信用风险特征组合计提坏账准备的组合类别及确定依据

√适用 □不适用

对于其他应收款，本集团在单项工具层面无法以合理成本获得关于信用风险显著增加的充分证据，而在组合的基础上评估信用风险是否显著增加是可行的，所以本集团按照金融工具类型、信用风险评级、初始确认日期、剩余合同期限为共同风险特征，对其他应收款进行分组并以组合为基础考虑评估信用风险是否显著增加。

以组合为基础计量预期信用损失，本集团按照相应的账龄信用风险特征组合预计信用损失计提比例。

| | |
|----------------|---------------------------|
| 确定组合的依据 | |
| 风险组合 | 以其他应收款的账龄为信用风险特征划分组合 |
| 合并范围内关联方往来组合 | 以其他应收款与交易对象的关系为信用风险特征划分组合 |
| 应收社保等无风险款项组合 | 以其他应收款的款项性质为信用风险特征划分组合 |
| 按组合计提坏账准备的计提方法 | |
| 风险组合 | 按账龄分析法计提坏账准备 |
| 应收社保等无风险款项组合 | 除非有证据表明存在减值，一般不计提坏账准备 |
| 合并范围内关联方往来组合 | 除非有证据证明存在减值,一般不计提坏账准备 |

基于账龄确认信用风险特征组合的账龄计算方法

√适用 □不适用

本集团将划分为风险组合的其他应收款按类似信用风险特征（账龄）进行组合，并基于所有合理且有依据的信息，包括前瞻性信息，对该其他应收款坏账准备的计提比例进行估计。

其他应收款——信用风险特征组合的账龄与整个存续期预期信用损失率对照表如下：

| 账龄 | 其他应收款预期信用损失率（%） |
|----------------|-----------------|
| 1 年以内（含 1 年） | 5.00 |
| 1 至 2 年（含 2 年） | 10.00 |
| 2 至 3 年（含 3 年） | 30.00 |
| 3 至 4 年（含 4 年） | 50.00 |
| 4 至 5 年（含 5 年） | 80.00 |
| 5 年以上 | 100.00 |

按照单项计提坏账准备的单项计提判断标准

√适用 □不适用

对于非经营类低风险业务形成的其他应收款根据业务性质单独计提减值。

存在抵押质押担保的其他应收款，原值扣除担保物可收回价值后的余额作为风险敞口预计信用损失。

16、 存货

√适用 □不适用

存货类别、发出计价方法、盘存制度、低值易耗品和包装物的摊销方法

√适用 □不适用

发出存货的实际成本采用个别计价法计量。

存货跌价准备的确认标准和计提方法

√适用 □不适用

可变现净值，是指在日常活动中，存货的估计售价减去至完工时估计将要发生的成本、估计的销售费用以及相关税费后的金额。为执行销售合同或劳务合同而持有的存货，其可变现净值以合同价格为基础计算。

按照组合计提存货跌价准备的组合类别及确定依据、不同类别存货可变现净值的确定依据

√适用 □不适用

在确定存货的可变现净值时，以取得的可靠证据为基础，并且考虑持有存货的目的、资产负债表日后事项的影响等因素。

①产成品、商品和用于出售的材料等直接用于出售的存货，在正常生产经营过程中，以该存货的估计售价减去估计的销售费用和相关税费后的金额确定其可变现净值。为执行销售合同或者劳务合同而持有的存货，以合同价格作为其可变现净值的计量基础；如果持有存货的数量多于销售合同订购数量，超出部分的存货可变现净值以一般销售价格为计量基础。用于出售的材料等，以市场价格作为其可变现净值的计量基础。

②需要经过加工的材料存货，在正常生产经营过程中，以所生产的产成品的估计售价减去至完工时估计将要发生的成本、估计的销售费用和相关税费后的金额确定其可变现净值。如果用其生产的产成品的可变现净值高于成本，则该材料按成本计量；如果材料价格的下降表明产成品的可变现净值低于成本，则该材料按可变现净值计量，按其差额计提存货跌价准备。

③存货跌价准备一般按单个存货项目计提；对于数量繁多、单价较低的存货，按存货类别计提。

④资产负债表日如果以前减记存货价值的影响因素已经消失，则减记的金额予以恢复，并在原已计提的存货跌价准备的金额内转回，转回的金额计入当期损益。

基于库龄确认存货可变现净值的各库龄组合可变现净值的计算方法和确定依据

□适用 √不适用

17、合同资产

√适用 □不适用

合同资产的确认方法及标准

√适用 □不适用

合同资产，是指本集团已向客户转让商品而有权收取对价的权利，且该权利取决于时间流逝之外的其他因素。如本集团向客户销售两项可明确区分的商品，因已交付其中一项商品而有权收取款项，但收取该款项还取决于交付另一项商品的，本集团将该收款权利作为合同资产。

按照信用风险特征组合计提坏账准备的组合类别及确定依据

√适用 □不适用

本集团参考历史信用损失经验，结合当前状况以及对未来经济状况的判断，依据信用风险特征将合同资产划分为若干组合，在组合基础上计算预期信用损失。确定组合的依据如下：

| 组合名称 | 确定组合的依据 | 计提方法 |
|----------------------|----------------------------------------------------------------------------------------|---------------------------------------|
| 未到期质保金（组合1） | 未到期质保金风险特征实质上与同类合同的应收账款相同 | 参照应收账款计提预期信用损失 |
| 建造合同形成的已完工未结算资产（组合2） | 建造合同形成的已完工未结算资产，并未形成真正的应收账款，因此，已完工未结算资产的预期信用损失率一般不高于一年以内应收账款预期信用损失率，按0.5%作为合同资产预期信用损失率 | 参考历史信用损失经验，结合当前状况以及对未来经济状况的预期计量预期信用损失 |

基于账龄确认信用风险特征组合的账龄计算方法

√适用 □不适用

详见本节五、13.应收账款

按照单项计提坏账准备的认定单项计提判断标准

□适用 √不适用

18、持有待售的非流动资产或处置组

□适用 √不适用

划分为持有待售的非流动资产或处置组的确认标准和会计处理方法

□适用 √不适用

终止经营的认定标准和列报方法

√适用 □不适用

终止经营，是指本集团满足下列条件之一的、能够单独区分的组成部分，且该组成部分已经处置或划分为持有待售类别：（1）该组成部分代表一项独立的主要业务或一个单独的主要经营地区；（2）该组成部分是拟对一项独立的主要业务或一个单独的主要经营地区进行处置的一项相关联计划的一部分；（3）该组成部分是专为转售而取得的子公司。

在利润表中，本集团在利润表“净利润”项下增设“持续经营净利润”和“终止经营净利润”项目，以税后净额分别反映持续经营相关损益和终止经营相关损益。终止经营的相关损益应当作为终止经营损益列报，列报的终止经营损益包含整个报告期间，而不仅包含认定为终止经营后的报告期间。

19、长期股权投资

√适用 □不适用

本集团长期股权投资主要是对子公司的投资、对联营企业的投资和对合营企业的投资。

本集团对共同控制的判断依据是所有参与方或参与方组合集体控制该安排，并且该安排相关活动的政策必须经过这些集体控制该安排的参与方一致同意。

本集团直接或通过子公司间接拥有被投资单位20%以上但低于50%的表决权时，通常认为对被投资单位具有重大影响。持有被投资单位20%以下表决权的，还需要综合考虑在被投资单位的董事会或类似权力机构中派有代表、或参与被投资单位财务和经营政策制定过程、或与被投资单位之间发生重要交易、或向被投资单位派出管理人员、或向被投资单位提供关键技术资料等事实和情况判断对被投资单位具有重大影响。

对被投资单位形成控制的，为本集团的子公司。通过同一控制下的企业合并取得的长期股权投资，在合并日按照取得被合并方在最终控制方合并报表中净资产的账面价值的份额作为长期股权投资的初始投资成本。被合并方在合并日的净资产账面价值为负数的，长期股权投资成本按零确定。

通过非同一控制下的企业合并取得的长期股权投资，以合并成本作为初始投资成本。

除上述通过企业合并取得的长期股权投资外，以支付现金取得的长期股权投资，按照实际支付的购买价款作为投资成本；以发行权益性证券取得的长期股权投资，按照发行权益性证券的公允价值作为投资成本；投资者投入的长期股权投资，按照投资合同或协议约定的价值作为投资成本。

本集团对子公司投资采用成本法核算，对合营企业及联营企业投资采用权益法核算。

后续计量采用成本法核算的长期股权投资，在追加投资时，按照追加投资支付的成本的公允价值及发生的相关交易费用增加长期股权投资成本的账面价值。被投资单位宣告分派的现金股利或利润，按照应享有的金额确认为当期投资收益。

后续计量采用权益法核算的长期股权投资，随着被投资单位所有者权益的变动相应调整增加或减少长期股权投资的账面价值。其中在确认应享有被投资单位净损益的份额时，以取得投资时被投资单位各项可辨认资产等的公允价值为基础，按照本集团的会计政策及会计期间，并抵销与联营企业及合营企业之间发生的内部交易损益按照持股比例计算归属于投资企业的部分，对被投

资单位的净利润进行调整后确认。

处置长期股权投资，其账面价值与实际取得价款的差额，计入当期投资收益。采用权益法核算的长期股权投资，原权益法核算的相关其他综合收益应当在终止采用权益法核算时采用与被投资单位直接处置相关资产或负债相同的基础进行会计处理，因被投资方除净损益、其他综合收益和利润分配以外的其他所有者权益变动而确认的所有者权益，应当在终止采用权益法核算时全部转入当期投资收益。

因处置部分股权投资等原因丧失了对被投资单位的共同控制或重大影响的，处置后的剩余股权改按金融工具确认和计量准则的有关规定核算，剩余股权在丧失共同控制或重大影响之日的公允价值与账面价值之间的差额计入当期损益。原股权投资因采用权益法核算而确认的其他综合收益，在终止采用权益法核算时采用与被投资单位直接处置相关资产或负债相同的基础处理并按比例结转，因被投资方除净损益、其他综合收益和利润分配以外的其他所有者权益变动而确认的所有者权益，应当按比例转入当期投资收益。

因处置部分长期股权投资丧失了对被投资单位控制的，处置后的剩余股权能够对被投资单位实施共同控制或施加重大影响的，改按权益法核算，处置股权账面价值和处置对价的差额计入投资收益，并对该剩余股权视同自取得时即采用权益法核算进行调整；处置后的剩余股权不能对被投资单位实施共同控制或施加重大影响的，改按金融工具确认和计量准则的有关规定进行会计处理，处置股权账面价值和处置对价的差额计入投资收益，剩余股权在丧失控制之日的公允价值与账面价值间的差额计入当期损益。

20、 投资性房地产

(1). 如果采用成本计量模式的：

折旧或摊销方法

本集团将持有的为赚取租金或资本增值，或两者兼有的房地产划分为投资性房地产。本集团采用成本模式计量投资性房地产，即以成本减累计折旧、摊销及减值准备后在资产负债表内列示。本集团将投资性房地产的成本扣除预计净残值和累计减值准备后在使用寿命内按年限平均法计提折旧。减值测试方法及减值准备计提方法参见五、11.（6）金融工具减值。各类投资性房地产的使用寿命、残值率和年折旧率分别为：

| 序号 | 类别 | 折旧年限（年） | 预计残值率（%） | 年折旧率（%） |
|----|-------|---------|----------|----------|
| 1 | 房屋建筑物 | 20 | 5-10 | 4.5-4.75 |
| 2 | 土地使用权 | 36.75 | | 2.72 |

21、 固定资产

(1). 确认条件

√适用 □不适用

本集团固定资产是指同时具有以下特征，即为生产商品、提供劳务、出租或经营管理而持有的，使用年限超过一年的有形资产。固定资产在与其有关的经济利益很可能流入本集团、且其成本能够可靠计量时予以确认。本集团固定资产包括房屋建筑物、运输设备、办公及电子设备。除已提足折旧仍继续使用的固定资产和单独计价入账的土地外，本集团对所有固定资产计提折旧。计提折旧时采用平均年限法。

(2). 折旧方法

√适用 □不适用

| 类别 | 折旧方法 | 折旧年限（年） | 残值率 | 年折旧率 |
|-------|-------|---------|------|-----------|
| 房屋建筑物 | 平均年限法 | 10-20 | 5-10 | 4.50-9.50 |

| | | | | |
|---------|-------|---|---|-------|
| 运输设备 | 平均年限法 | 4 | 5 | 23.75 |
| 办公及电子设备 | 平均年限法 | 3 | 5 | 31.67 |

本集团于每年年度终了，对固定资产的预计使用寿命、预计净残值和折旧方法进行复核，如发生改变，则作为会计估计变更处理。

22、 在建工程

适用 不适用

(1) 在建工程以立项项目分类核算。

(2) 在建工程结转为固定资产的标准和时点

在建工程项目按建造该项资产达到预定可使用状态前所发生的全部支出，作为固定资产的入账价值。包括建筑费用、机器设备原价、其他为使在建工程达到预定可使用状态所发生的必要支出以及在资产达到预定可使用状态之前为该项目专门借款所发生的借款费用及占用的一般借款发生的借款费用。本集团在工程安装或建设完成达到预定可使用状态时将在建工程转入固定资产。所建造的已达到预定可使用状态、但尚未办理竣工决算的固定资产，自达到预定可使用状态之日起，根据工程预算、造价或者工程实际成本等，按估计的价值转入固定资产，并按本集团固定资产折旧政策计提固定资产的折旧，待办理竣工决算后，再按实际成本调整原来的暂估价值，但不调整原已计提的折旧额。

23、 借款费用

适用 不适用

(1) 借款费用资本化的确认原则和资本化期间

本集团发生的可直接归属于符合资本化条件的资产的购建或生产的借款费用在同时满足下列条件时予以资本化计入相关资产成本：

- ①资产支出已经发生；
- ②借款费用已经发生；
- ③为使资产达到预定可使用状态所必要的购建或者生产活动已经开始。

其他的借款利息、折价或溢价和汇兑差额，计入发生当期的损益。

符合资本化条件的资产在购建或者生产过程中发生非正常中断，且中断时间连续超过3个月的，暂停借款费用的资本化。

当购建或者生产符合资本化条件的资产达到预定可使用或者可销售状态时，停止其借款费用的资本化；以后发生的借款费用于发生当期确认为费用。

(2) 借款费用资本化率以及资本化金额的计算方法

为购建或者生产符合资本化条件的资产而借入专门借款的，以专门借款当期实际发生的利息费用，减去将尚未动用的借款资金存入银行取得的利息收入或者进行暂时性投资取得的投资收益后的金额，确定为专门借款利息费用的资本化金额。

购建或者生产符合资本化条件的资产占用了一般借款的，一般借款应予资本化的利息金额按累计资产支出超过专门借款部分的资产支出加权平均数乘以所占用一般借款的资本化率，计算确定一般借款应予资本化的利息金额。资本化率根据一般借款加权平均利率计算确定。

24、 生物资产

适用 不适用

25、 油气资产

适用 不适用

26、无形资产

(1). 使用寿命及其确定依据、估计情况、摊销方法或复核程序

√适用 □不适用

无形资产包括土地使用权、软件等，以成本计量，并在预计使用期限内平均摊销。

(1) 土地使用权

土地使用权按使用年限 50 年平均摊销。外购土地及建筑物的价款难以在土地使用权与建筑物之间合理分配的，全部作为固定资产。

(2) 计算机软件

购入的计算机软件按购入和使该特定软件投入使用而产生的成本为基准作资本化处理。相关成本于 2-10 年的预计可使用年限内按直线法进行摊销。与计算机软件程序的维护相关的成本于产生时确认为费用。

(3) 定期复核使用寿命和摊销方法

对使用寿命有限的无形资产的预计使用寿命及摊销方法于每年年度终了进行复核并作适当调整。本集团将无法预见未来经济利益期限的无形资产视为使用寿命不确定的无形资产，并对这类无形资产不予摊销。截至本报告期间，本集团没有使用寿命不确定的无形资产。本集团内部研究开发项目的支出于发生时计入当期损益

(4) 无形资产减值

当无形资产的可收回金额低于其账面价值时，账面价值减记至可收回金额。

(2). 研发支出的归集范围及相关会计处理方法

√适用 □不适用

划分内部研究开发项目的研究阶段和开发阶段具体标准：

①本集团将为进一步开发活动进行的资料及相关方面的准备活动作为研究阶段，无形资产研究阶段的支出在发生时计入当期损益。

②在本集团已完成研究阶段的工作后再进行的开发活动作为开发阶段。

开发阶段支出资本化的具体条件：

开发阶段的支出同时满足下列条件时，才能确认为无形资产：

A.完成该无形资产以使其能够使用或出售在技术上具有可行性；

B.具有完成该无形资产并使用或出售的意图；

C.无形资产产生经济利益的方式，包括能够证明运用该无形资产生产的产品存在市场或无形资产自身存在市场，无形资产将在内部使用的，能够证明其有用性；

D.有足够的技术、财务资源和其他资源支持，以完成该无形资产的开发，并有能力使用或出售该无形资产；

E.归属于该无形资产开发阶段的支出能够可靠地计量。

27、长期资产减值

√适用 □不适用

本集团于每一资产负债表日对长期股权投资、固定资产、在建工程、使用权资产、使用寿命有限的无形资产等项目进行检查，当存在减值迹象时，本集团进行减值测试。对商誉和使用寿命不确定的无形资产，无论是否存在减值迹象，每年末均进行减值测试。

可收回金额根据资产的公允价值减去处置费用后的净额与资产预计未来现金流量的现值两者之间较高者确定。本集团以单项资产为基础估计其可收回金额；难以对单项资产的可收回金额进行估计的，以该资产所属的资产组为基础确定资产组的可收回金额。资产组的认定，以资产组产生的主要现金流入是否独立于其他资产或者资产组的现金流入为依据。

当资产或者资产组的可收回金额低于其账面价值时，本集团将其账面价值减记至可收回金额，减记的金额计入当期损益，同时计提相应的资产减值准备。

就商誉的减值测试而言，对于因企业合并形成的商誉的账面价值，自购买日起按照合理的方法分摊至相关的资产组；难以分摊至相关的资产组的，将其分摊至相关的资产组组合。相关的资

产组或者资产组组合，是能够从企业合并的协同效应中受益的资产组或者资产组组合，且不大于本集团确定的报告分部。

对包含商誉的相关资产组或者资产组组合进行减值测试时，如与商誉相关的资产组或者资产组组合存在减值迹象的，首先对不包含商誉的资产组或者资产组组合进行减值测试，计算可收回金额，确认相应的减值损失。然后对包含商誉的资产组或者资产组组合进行减值测试，比较其账面价值与可收回金额，如可收回金额低于账面价值的，减值损失金额首先抵减分摊至资产组或者资产组组合中商誉的账面价值，再根据资产组或者资产组组合中除外的其他项资产的账面价值占比重，按比例抵减其他资产的账面价值。

减值测试后，若该资产的账面价值超过其可收回金额，其差额确认为减值损失，上述资产的减值损失一经确认，在以后会计期间不予转回。

28、长期待摊费用

适用 不适用

长期待摊费用指本集团已经发生但应由本期和以后各期负担的分摊期限在1年以上的各项费用。该等费用在受益期内平均摊销，如果长期待摊费用项目不能使以后会计期间受益，则将尚未摊销的该项目的摊余价值全部转入当期损益。

29、合同负债

适用 不适用

合同负债反映本集团已收或应收客户对价而应向客户转让商品的义务。本集团在向客户转让商品之前，客户已经支付了合同对价或本集团已经取得了无条件收取合同对价权利的，在客户实际支付款项与到期应支付款项孰早时点，按照已收或应收的金额确认合同负债。

30、职工薪酬

(1). 短期薪酬的会计处理方法

适用 不适用

本集团职工薪酬包括短期薪酬、离职后福利、辞退福利。

短期薪酬主要包括职工工资、福利费、住房公积金等，在职工提供服务的会计期间，将实际发生的短期薪酬确认为负债，并按照受益对象计入当期损益或相关资产成本。

(2). 离职后福利的会计处理方法

适用 不适用

离职后福利主要包括基本养老保险费、失业保险等，按照公司承担的风险和义务，分类为设定提存计划。对于设定提存计划，根据资产负债表日为换取职工在会计期间提供的服务而向单独主体缴存的提存金确认为负债，并按照受益对象计入当期损益或相关资产成本。

(3). 辞退福利的会计处理方法

适用 不适用

(4). 其他长期职工福利的会计处理方法

适用 不适用

31、预计负债

适用 不适用

如果与或有事项相关的义务是本集团承担的现时义务，且该义务的履行很可能会导致经济利

益流出本集团，以及有关金额能够可靠地计量，则本集团会确认预计负债。预计负债按照履行相关现时义务所需支出的最佳估计数进行初始计量。对于货币时间价值影响重大的，预计负债以预计未来现金流量折现后的金额确定。在确定最佳估计数时，本集团综合考虑了与或有事项有关的风险、不确定性和货币时间价值等因素。所需支出存在一个连续范围，且该范围内各种结果发生的可能性相同的，最佳估计数按照该范围内的中间值确定；在其他情况下，最佳估计数分别下列情况处理：

- 或有事项涉及单个项目的，按照最可能发生金额确定。
- 或有事项涉及多个项目的，按照各种可能结果及相关概率计算确定。

本集团在资产负债表日对预计负债的账面价值进行复核，并按照当前最佳估计数对该账面价值进行调整。

32、 股份支付

适用 不适用

(1) 股份支付的种类及会计处理

股份支付是公司为了获取职工提供服务而授予权益工具或者承担以权益工具为基础确定的负债的交易。股份支付分为以权益结算的股份支付和以现金结算的股份支付。

1) 以权益结算的股份支付

股票期权计划为用以换取职工提供服务的权益结算的股份支付，以授予职工的权益工具在授予日的公允价值计量。在完成等待期内的服务或达到规定业绩条件才可行权，在等待期内以对可行权权益工具数量的最佳估计为基础，按照权益工具授予日的公允价值，将当期取得的服务计入相关成本或费用，相应增加资本公积。

2) 以现金结算的股份支付

股票增值权计划为以现金结算的股份支付，按照公司承担的以本集团股份数量为基础确定的负债的公允价值计量。该以现金结算的股份支付须完成等待期内的服务或达到规定业绩条件以后才可行权，在等待期的每个资产负债表日以对可行权情况的最佳估计为基础，按照公司承担负债的公允价值金额，将当期取得的服务计入成本或费用，相应增加负债。在相关负债结算前的每个资产负债表日以及结算日，对负债的公允价值重新计量，其变动计入当期损益。

(2) 权益工具公允价值的确定方法

对于授予职工的股份，其公允价值按公司股份的市场价格计量，同时考虑授予股份所依据的条款和条件（不包括市场条件之外的可行权条件）进行调整。

对于授予职工的股票期权，通过期权定价模型估计所授予的期权的公允价值。

(3) 确认可行权权益工具最佳估计的依据

在等待期内每个资产负债表日，根据最新取得的可行权职工人数变动等后续信息做出最佳估计，修正预计可行权的权益工具数量。

(4) 修改和终止股份支付计划的处理

如果股份支付计划的修改增加了所授予的权益工具的公允价值，应按照权益工具公允价值的增加相应地确认取得服务的增加。

如果股份支付计划的修改增加了所授予的权益工具的数量，应将增加的权益工具的公允价值相应地确认为取得服务的增加。

如果按照有利于职工的方式修改可行权条件，如缩短等待期、变更或取消业绩条件（而非市场条件），公司在处理可行权条件时，考虑修改后的可行权条件。

如果以减少股份支付公允价值总额的方式或其他不利于职工的方式修改条款和条件，仍应继续对取得的服务进行会计处理，如同该变更从未发生，除非取消了部分或全部已授予的权益工具。

在等待期内如果取消了授予的权益工具，对取消所授予的权益性工具作为加速行权处理，剩余等待期内应确认的金额立即计入当期损益，同时确认资本公积。职工或其他方能够选择满足非可行权条件但在等待期内未满足的，将其作为授予权益工具的取消处理。

33、 优先股、永续债等其他金融工具

适用 不适用

34、收入

(1). 按照业务类型披露收入确认和计量所采用的会计政策

√适用 □不适用

本集团在履行了合同中的履约义务，即在客户取得相关商品或服务的控制权时，确认收入。

合同中包含两项或多项履约义务的，本集团在合同开始日，按照各单项履约义务所承诺商品或服务的单独售价的相对比例，将交易价格分摊至各单项履约义务，按照分摊至各单项履约义务的交易价格计量收入。附有质量保证条款的合同，本集团对其所提供的质量保证的性质进行分析，如果质量保证在向客户保证所销售的商品符合既定标准之外提供了一项单独服务，本集团将其作为单项履约义务。否则，本集团按照《企业会计准则第13号——或有事项》的规定进行会计处理。

交易价格是本集团因向客户转让商品或服务而预期有权收取的对价金额，不包括代第三方收取的款项。本集团确认的交易价格不超过在相关不确定性消除时累计已确认收入极可能不会发生重大转回的金额。预期将退还给客户的款项作为退货负债，不计入交易价格。

满足下列条件之一时，本集团属于在某一时段内履行履约义务，否则，属于在某一时点履行履约义务：

- 客户在本集团履约的同时即取得并消耗本集团履约所带来的经济利益；
- 客户能够控制本集团履约过程中在建的商品；
- 本集团履约过程中所产出的商品具有不可替代用途，且本集团在整个合同期间内有权就累计至今已完成的履约部分收取款项。

对于在某一时段内履行的履约义务，本集团在该段时间内按照履约进度确认收入。履约进度不能合理确定时，本集团已经发生的成本预计能够得到补偿的，按照已经发生的成本金额确认收入，直到履约进度能够合理确定为止。

对于在某一时点履行的履约义务，本集团在客户取得相关商品或服务控制权时点确认收入。在判断客户是否已取得商品或服务控制权时，本集团会考虑下列迹象：

- 本集团就该商品或服务享有现时收款权利；
- 本集团已将该商品的实物转移给客户；
- 本集团已将该商品的法定所有权或所有权上的主要风险和报酬转移给客户；
- 客户已接受该商品或服务。

对于经合同各方批准的对原合同范围或价格作出的变更，本集团区分下列情形对合同变更分别进行会计处理：

- 合同变更增加了可明确区分的商品及合同价款，且新增合同价款反映了新增商品单独售价的，将该合同变更部分作为一份单独的合同进行会计处理；
- 合同变更不属于上述情形，且在合同变更日已转让的商品或已提供的服务与未转让的商品或未提供的服务之间可明确区分的，视为原合同终止，同时，将原合同未履约部分与合同变更部分合并为新合同进行会计处理；
- 合同变更不属于上述情形，即在合同变更日已转让的商品或已提供的服务与未转让的商品或未提供的服务之间不可明确区分的，将该合同变更部分作为原合同的组成部分进行会计处理，由此产生的对已确认收入的影响，在合同变更日调整当期收入。

本集团已向客户转让商品或服务而有权收取对价的权利（且该权利取决于时间流逝之外的其他因素）作为合同资产列示，合同资产以预期信用损失为基础计提减值。本集团拥有的、无条件（仅取决于时间流逝）向客户收取对价的权利作为应收款项列示。本集团已收或应收客户对价而应向客户转让商品或服务的义务作为合同负债列示。

与本集团取得收入的主要活动相关的具体会计政策描述如下：

1) 销售商品收入

本集团在将产品交付给购货方并取得签收单据，或在货物装船后，将商品控制权转移给客户并确认收入。

2) 工程建造收入

客户在工程施工建造过程中即控制该商品。在该类合同下，相关商品是按照客户的特定要求施工的，如果客户终止合同，本集团有权就累计至今已完成的履约部分收取能够补偿其已发生成

本和合理利润的款项。因此，本集团在一段时间内确认与工程建设相关的收入和成本。本集团按照累计实际发生的合同成本占合同预计总成本的比例确定履约进度，并按照履约进度确认收入。如果已确认收入但尚未出具账单，本集团将其确认为合同资产。

(2). 同类业务采用不同经营模式涉及不同收入确认方式及计量方法

适用 不适用

35、 合同成本

适用 不适用

36、 政府补助

适用 不适用

(1) 政府补助的确认

政府补助同时满足下列条件的，才能予以确认：

- 1) 本集团能够满足政府补助所附条件；
- 2) 本集团能够收到政府补助。

(2) 政府补助的计量

政府补助为货币性资产的，按照收到或应收的金额计量。政府补助为非货币性资产的，按照公允价值计量；公允价值不能可靠取得的，按照名义金额1元计量。

(3) 政府补助的会计处理

1) 与资产相关的政府补助

公司取得的、用于购建或以其他方式形成长期资产的政府补助划分为与资产相关的政府补助。与资产相关的政府补助确认为递延收益，在相关资产使用期限内按照合理、系统的方法分期计入损益。按照名义金额计量的政府补助，直接计入当期损益。相关资产在使用寿命结束前被出售、转让、报废或发生毁损的，将尚未分配的相关递延收益余额转入资产处置当期的损益。

2) 与收益相关的政府补助

除与资产相关的政府补助之外的政府补助划分为与收益相关的政府补助。与收益相关的政府补助，分情况按照以下规定进行会计处理：

用于补偿本集团以后期间的相关成本费用或损失的，确认为递延收益，并在确认相关成本费用或损失的期间，计入当期损益；

用于补偿本集团已发生的相关成本费用或损失的，直接计入当期损益。

对于同时包含与资产相关部分和与收益相关部分的政府补助，区分不同部分分别进行会计处理；难以区分的，整体归类为与收益相关的政府补助。

与本集团日常活动相关的政府补助，按照经济业务实质，计入其他收益。与本集团日常活动无关的政府补助，计入营业外收支。

3) 政策性优惠贷款贴息

财政将贴息资金拨付给贷款银行，由贷款银行以政策性优惠利率向本集团提供贷款的，以实际收到的借款金额作为借款的入账价值，按照借款本金和该政策性优惠利率计算相关借款费用。

财政将贴息资金直接拨付给本集团，本集团将对应的贴息冲减相关借款费用。

4) 政府补助退回

已确认的政府补助需要返还时，初始确认时冲减相关资产账面价值的，调整资产账面价值；存在相关递延收益余额的，冲减相关递延收益账面余额，超出部分计入当期损益；属于其他情况的，直接计入当期损益。

37、 递延所得税资产/递延所得税负债

适用 不适用

本集团递延所得税资产和递延所得税负债根据资产和负债的计税基础与其账面价值之间的差额、以及未作为资产和负债确认但按照税法规定可以确定其计税基础的项目的计税基础与其账面

价值之间的差额产生的（暂时性差异）计算确认。

本集团对除以下情形外的所有应纳税暂时性差异确认递延所得税负债：（1）暂时性差异产生于商誉的初始确认或既不影响会计利润也不影响应纳税所得额（或可抵扣亏损）的非企业合并的交易中产生的资产或负债的初始确认；（2）与子公司、联营企业及合营企业投资相关的应纳税暂时性差异，本集团能够控制暂时性差异转回的时间且该暂时性差异在可预见的未来很可能不会转回的。

本集团以很可能取得用来抵扣可抵扣暂时性差异、可抵扣亏损和税款抵减的未来应纳税所得额为限，对除以下情形外产生的可抵扣暂时性差异、可抵扣亏损和税款抵减确认递延所得税资产：

（1）暂时性差异产生于既不影响会计利润也不影响应纳税所得额（或可抵扣亏损）的非企业合并的交易中产生的资产或负债的初始确认；（2）与子公司、联营企业及合营企业投资相关的可抵扣暂时性差异，不能同时满足以下条件的：暂时性差异在可预见的未来很可能转回、未来很可能获得用来抵扣可抵扣暂时性差异的应纳税所得额。

本集团在很可能有足够的应纳税所得额用以抵扣可抵扣亏损的限度内，就所有尚未利用的可抵扣亏损确认递延所得税资产。管理层运用大量的判断来估计未来取得应纳税所得额的时间和金额，结合纳税筹划策略，决定应确认的递延所得税资产的金额，因此存在不确定性。

于资产负债表日，递延所得税资产和递延所得税负债，按照预期收回该资产或清偿该负债期间的适用税率计量。

38、 租赁

√适用 □不适用

在合同开始日，本集团评估合同是否为租赁或者包含租赁。如果合同中一方让渡了在一定期间内控制一项或多项已识别资产使用的权利以换取对价，则该合同为租赁或者包含租赁。

（1）租赁合同的分拆

当合同中同时包含多项单独租赁的，本集团将合同予以分拆，并分别各项单独租赁进行会计处理。当合同中同时包含租赁和非租赁部分的，本集团将租赁和非租赁部分进行分拆，租赁部分按照租赁准则进行会计处理，非租赁部分应当按照其他适用的企业会计准则进行会计处理。

（2）租赁合同的合并

本集团与同一交易方或其关联方在同一时间或相近时间订立的两份或多份包含租赁的合同符合下列条件之一时，合并为一份合同进行会计处理：

a. 该两份或多份合同基于总体商业目的而订立并构成一揽子交易，若不作为整体考虑则无法理解其总体商业目的。

b. 该两份或多份合同中的某份合同的对价金额取决于其他合同的定价或履行情况。

c. 该两份或多份合同让渡的资产使用权合起来构成一项单独租赁。

作为承租方对短期租赁和低价值资产租赁进行简化处理的判断依据和会计处理方法

√适用 □不适用

短期租赁是指不包含购买选择权且租赁期不超过 12 个月的租赁。低价值资产租赁是指单项租赁资产为全新资产时价值较低的租赁。

本集团对以下短期租赁和低价值资产租赁不确认使用权资产和租赁负债，相关租赁付款额在租赁期内各个期间按照直线法计入相关资产成本或当期损益。本集团对短期租赁和低价值资产租赁以外的租赁确认使用权资产和租赁负债。

作为出租方的租赁分类标准和会计处理方法

√适用 □不适用

本集团在租赁开始日将租赁分为融资租赁和经营租赁。融资租赁是指实质上转移了与租赁资产所有权有关的几乎全部风险和报酬的租赁，其所有权最终可能转移，也可能不转移。经营租赁是指除融资租赁以外的其他租赁。报告期内，本集团的租赁均为经营租赁，租赁期内各个期间采用直线法或其他系统合理的方法，将经营租赁的租赁收款额确认为租金收入；发生的与经营租赁有关的初始直接费用资本化，在租赁期内按照与租金收入确认相同的基础进行分摊，分期计入当期损益；取得的与经营租赁有关的未计入租赁收款额的可变租赁付款额，在实际发生时计入当期

损益。

39、其他重要的会计政策和会计估计

√适用 □不适用

编制财务报表时，本集团管理层需要运用估计和假设，这些估计和假设会对会计政策的应用及资产、负债、收入及费用的金额产生影响。实际情况可能与这些估计不同。本集团管理层对估计涉及的关键假设和不确定性因素的判断进行持续评估。会计估计变更的影响在变更当期和未来期间予以确认。

下列会计估计及关键假设存在导致未来期间的资产及负债账面值发生重大调整的重要风险。

(1) 收入的确认

在新收入准则下本集团建造合同收入在一段时间内确认。工程建造的收入和利润的确认取决于本集团对于合同结果和履约进度的估计。如果实际发生的总收入和总成本金额高于或低于管理层的估计值，将会影响本集团未来期间收入和利润确认的金额；

(2) 应收款项及合同资产减值

自2019年1月1日起，本集团采用预期信用损失模型对金融工具的减值进行评估，应用预期信用损失模型需要做出重大判断和估计，需考虑所有合理且有依据的信息，包括前瞻性信息。在做出该等判断和估计时，本集团根据历史还款数据结合经济政策、宏观经济指标、行业风险等因素推断债务人信用风险的预期变动。因此应收款项及合同资产减值准备的金额可能会随上述估计的变化而发生变动，对应收款项及合同资产减值准备的调整将影响估计变更当期的损益。

(3) 固定资产、投资性房地产减值准备的会计估计

本集团在资产负债表日对存在减值迹象的房屋建筑物、机器设备等固定资产、投资性房地产进行减值测试。固定资产、投资性房地产的可收回金额为其预计未来现金流量的现值和资产的公允价值减去处置费用后的净额中较高者，其计算需要采用会计估计。

如果管理层对资产组和资产组组合未来现金流量计算中采用的毛利率进行修订，修订后的毛利率低于目前采用的毛利率，本集团需对固定资产、投资性房地产增加计提减值准备。

如果管理层对应用于现金流量折现的税前折现率进行重新修订，修订后的税前折现率高于目前采用的折现率，本集团需对固定资产、投资性房地产增加计提减值准备。

如果实际毛利率或税前折现率高于或低于管理层估计，本集团不能转回原已计提的固定资产、投资性房地产减值准备。

(4) 固定资产、投资性房地产的可使用年限

本集团至少于每年年度终了，对固定资产和投资性房地产的预计使用寿命进行复核。预计使用寿命是管理层基于同类资产历史经验、参考同行业普遍所应用的估计并结合预期技术更新而决定的。当以往的估计发生重大变化时，则相应调整未来期间的折旧费用和摊销费用。

(5) 所得税费用

除因企业合并和直接计入所有者权益（包括其他综合收益）的交易或者事项产生的所得税外，本集团将当期所得税和递延所得税计入当期损益。

当期所得税是按本年度应税所得额，根据税法规定的税率计算的预期应交所得税，加上以往年度应付所得税的调整。资产负债表日，如果本集团拥有以净额结算的法定权利并且意图以净额结算或取得资产、清偿负债同时进行，那么当期所得税资产及当期所得税负债以抵销后的净额列示。递延所得税资产与递延所得税负债分别根据可抵扣暂时性差异和应纳税暂时性差异确定。暂时性差异是指资产或负债的账面价值与其计税基础之间的差额，包括能够结转以后年度的可抵扣亏损和税款抵减。递延所得税资产的确认以很可能取得用来抵扣可抵扣暂时性差异的应纳税所得额为限。如果不属于企业合并交易且交易发生时既不影响会计利润也不影响应纳税所得额（或可抵扣亏损），则该项交易中产生的暂时性差异不会产生递延所得税。资产负债表日，本集团根据递延所得税资产和负债的预期收回或结算方式，依据已颁布的税法规定，按照预期收回该资产或清偿该负债期间的适用税率计量该递延所得税资产和负债的账面金额。资产负债表日，本集团对递延所得税资产的账面价值进行复核。如果未来期间很可能无法获得足够的应纳税所得额用以抵扣递延所得税资产的利益，则减记递延所得税资产的账面价值。在很可能获得足够的应纳税所得额时，减记的金额予以转回。

资产负债表日，递延所得税资产及递延所得税负债在同时满足以下条件时以抵销后的净额列

示：

- 纳税主体拥有以净额结算当期所得税资产及当期所得税负债的法定权利；
- 递延所得税资产及递延所得税负债是与同一税收征管部门对同一纳税主体征收的所得税相关或者是对不同的纳税主体相关，但在未来每一具有重要性的递延所得税资产及负债转回的期间内，涉及的纳税主体意图以净额结算当期所得税资产和负债或是同时取得资产、清偿负债。

40、重要会计政策和会计估计的变更

详见“重要事项”的“公司对会计政策、会计估计变更或重大会计差错更正原因和影响的分析说明”

41、2025年起首次执行新会计准则或准则解释等涉及调整首次执行当年年初的财务报表

适用 不适用

42、其他

适用 不适用

(1) 专项储备

2022年11月21日财政部、应急部《企业安全生产费用提取和使用管理办法》（财资〔2022〕136号）发布并开始执行，本集团根据财资〔2022〕136号的规定提取和使用安全生产费用。

安全生产费提取时，计入相关产品的成本或当期损益，同时计入“专项储备”科目。

提取的安全生产费用按规定范围使用时，属于费用性支出的，直接冲减专项储备；形成固定资产的，通过“在建工程”科目归集所发生的支出，待该项目完工达到预定可使用状态时确认为固定资产；同时，按照形成固定资产的成本冲减专项储备，并确认相同金额的累计折旧。该固定资产在以后期间不再计提折旧。

(2) 终止经营

终止经营，是指本集团满足下列条件之一的、能够单独区分的组成部分，且该组成部分已经处置或划分为持有待售类别：（1）该组成部分代表一项独立的主要业务或一个单独的主要经营地区；（2）该组成部分是拟对一项独立的主要业务或一个单独的主要经营地区进行处置的一项相关联计划的一部分；（3）该组成部分是专为转售而取得的子公司。

在利润表中，本集团在利润表“净利润”项下增设“持续经营净利润”和“终止经营净利润”项目，以税后净额分别反映持续经营相关损益和终止经营相关损益。终止经营的相关损益应当作为终止经营损益列报，列报的终止经营损益包含整个报告期间，而不仅包含认定为终止经营后的报告期间。

(3) 分部报告

本集团以内部组织结构、管理要求、内部报告制度为依据确定经营分部。如果两个或多个经营分部存在相似经济特征且同时在各单项产品的性质、生产过程的性质、产品的客户类型、销售产品的方式、生产产品受法律及行政法规的影响等方面具有相同或相似性的，可以合并为一个经营分部。本集团以经营分部为基础考虑重要性原则后确定报告分部。

本集团在编制分部报告时，分部间交易收入按实际交易价格为基础计量。编制分部报告所采用的会计政策与编制本集团财务报表所采用的会计政策一致。

六、税项

1、主要税种及税率

主要税种及税率情况

适用 不适用

| 税种 | 计税依据 | 税率 |
|-----|----------------|------------|
| 增值税 | 按提供技术服务、销售货物等计 | 3.00-13.00 |

| | | |
|-------------|-----------------------------|------------|
| | 征 | |
| 城市维护建设税 | 按应纳流转税额计征 | 5.00、7.00 |
| 教育费附加 | 按应纳流转税额计征 | 3.00、2.00 |
| 企业所得税 | 按应纳税所得额计征 | 因纳税主体而异 |
| 房产税 | 房产自用，依照房产原值一次扣除 30%后的余值计算缴纳 | 1.20、12.00 |
| 销售与服务税（SST） | 按提供技术服务、销售货物等计征 | 6.00、8.00 |
| | | |

存在不同企业所得税税率纳税主体的，披露情况说明

√适用 □不适用

| 纳税主体名称 | 所得税税率（%） |
|-----------------------------------------------------------|---------------------------------------------|
| 本公司 | 15 |
| 圣晖工程技术（深圳）有限公司（“深圳圣晖”） | 25 |
| 深圳市鼎贸贸易有限公司（“深圳鼎贸”） | 25 |
| Acter International Limited（“香港 Acter”） | 16.50 |
| Acter Technology Singapore Pte., Ltd.（“新加坡 Acter”） | 17 |
| PT. Acter Technology Indonesia（“印尼 Acter”） | 22 |
| PT Acter Integration Technology Indonesia（“印尼合资”） | 建筑服务收入由业主在开票时按 2.65%税率征收；非建筑服务收入，正常适用 22%税率 |
| Acter Technology Malaysia Sdn. Bhd.（“马来西亚 Acter”） | 24 |
| Sheng Huei Engineering Technology Company Limited（“越南圣晖”） | 20 |
| Acter Technology Co., Ltd.（“泰国 Acter”） | 20 |

2、 税收优惠

√适用 □不适用

本公司于 2023 年 11 月 6 日取得由江苏省科学技术厅、江苏省财政厅、国家税务总局江苏省税务局联合颁发的高新技术企业证书，证书编号为 GR202332006213，有效期为 2023 年至 2025 年。报告期内本公司享受高新技术企业 15%的企业所得税优惠税率。

3、 其他

□适用 √不适用

七、合并财务报表项目注释

1、 货币资金

√适用 □不适用

单位：元 币种：人民币

| 项目 | 期末余额 | 期初余额 |
|----------|----------------|----------------|
| 库存现金 | 12,187.35 | 12,187.35 |
| 银行存款 | 687,112,784.72 | 574,883,794.76 |
| 其他货币资金 | 89,337,129.96 | 486,724.06 |
| 存放财务公司存款 | | |
| 合计 | 776,462,102.03 | 575,382,706.17 |
| 其中：存放在境外 | 235,953,238.94 | 112,491,458.54 |

| | | |
|-------|--|--|
| 的款项总额 | | |
|-------|--|--|

其他说明：

其中：使用受到限制的货币资金

| 项目 | 年末余额 | 年初余额 |
|------------|---------------|------------|
| 保证金/专款专用资金 | 89,337,129.96 | 486,724.06 |
| 合计 | 89,337,129.96 | 486,724.06 |

2、交易性金融资产

适用 不适用

单位：元 币种：人民币

| 项目 | 期末余额 | 期初余额 | 指定理由和依据 |
|--------------------------|------|---------------|---------|
| 以公允价值计量且其变动计入当期损益的金融资产 | | 50,025,000.00 | / |
| 其中： | | | |
| 结构性存款 | | 50,025,000.00 | / |
| 指定以公允价值计量且其变动计入当期损益的金融资产 | | | |
| 其中： | | | |
| 合计 | | 50,025,000.00 | / |

其他说明：

适用 不适用

3、衍生金融资产

适用 不适用

4、应收票据

(1). 应收票据分类列示

适用 不适用

单位：元 币种：人民币

| 项目 | 期末余额 | 期初余额 |
|--------|---------------|---------------|
| 银行承兑汇票 | 7,948,419.65 | 524,477.32 |
| 财务承兑汇票 | | 43,500.00 |
| 商业承兑汇票 | 15,422,333.27 | 29,202,873.01 |
| 减：坏账准备 | 8,386,000.42 | 2,372,177.29 |
| 合计 | 14,984,752.50 | 27,398,673.04 |

(2). 期末公司已质押的应收票据

适用 不适用

(3). 期末公司已背书或贴现且在资产负债表日尚未到期的应收票据

√适用 □不适用

单位：元 币种：人民币

| 项目 | 期末终止确认金额 | 期末未终止确认金额 |
|--------|------------|------------|
| 银行承兑票据 | 214,442.00 | 600,424.59 |
| 商业承兑票据 | | |
| 合计 | 214,442.00 | 600,424.59 |

(4). 按坏账计提方法分类披露

√适用 □不适用

单位：元 币种：人民币

| 类别 | 期末余额 | | | | | 期初余额 | | | | |
|-----------|---------------|--------|--------------|----------|---------------|---------------|--------|--------------|----------|---------------|
| | 账面余额 | | 坏账准备 | | 账面价值 | 账面余额 | | 坏账准备 | | 账面价值 |
| | 金额 | 比例 (%) | 金额 | 计提比例 (%) | | 金额 | 比例 (%) | 金额 | 计提比例 (%) | |
| 按单项计提坏账准备 | | | | | | | | | | |
| 其中： | | | | | | | | | | |
| 按组合计提坏账准备 | 23,370,752.92 | 100.00 | 8,386,000.42 | 35.88 | 14,984,752.50 | 29,770,850.33 | 100.00 | 2,372,177.29 | 7.97 | 27,398,673.04 |
| 其中： | | | | | | | | | | |
| 1.组合 1 | 15,422,333.27 | 65.99 | 8,386,000.42 | 54.38 | 7,036,332.85 | 29,246,373.01 | 98.24 | 2,372,177.29 | 8.11 | 26,874,195.72 |
| 1.组合 2 | 7,948,419.65 | 34.01 | | | 7,948,419.65 | 524,477.32 | 1.76 | | | 524,477.32 |
| 合计 | 23,370,752.92 | / | 8,386,000.42 | / | 14,984,752.50 | 29,770,850.33 | / | 2,372,177.29 | / | 27,398,673.04 |

按单项计提坏账准备：

□适用 √不适用

按组合计提坏账准备：

√适用 □不适用

组合计提项目：组合 1

单位：元 币种：人民币

| 名称 | 期末余额 | | |
|-------------|---------------|--------------|----------|
| | 账面余额 | 坏账准备 | 计提比例 (%) |
| 1 年以内商业承兑汇票 | 15,422,333.27 | 8,386,000.42 | 54.38 |
| 合计 | 15,422,333.27 | 8,386,000.42 | 54.38 |

按组合计提坏账准备的说明

□适用 √不适用

按预期信用损失一般模型计提坏账准备

√适用 □不适用

单位：元 币种：人民币

| 坏账准备 | 第一阶段 | 第二阶段 | 第三阶段 | 合计 |
|----------------|--------------|----------------------|----------------------|--------------|
| | 未来12个月预期信用损失 | 整个存续期预期信用损失(未发生信用减值) | 整个存续期预期信用损失(已发生信用减值) | |
| 2025年1月1日余额 | 2,372,177.29 | | | 2,372,177.29 |
| 2025年1月1日余额在本期 | | | | |
| --转入第二阶段 | | | | |
| --转入第三阶段 | | | | |
| --转回第二阶段 | | | | |
| --转回第一阶段 | | | | |
| 本期计提 | 6,013,823.13 | | | 6,013,823.13 |
| 本期转回 | | | | |
| 本期转销 | | | | |
| 本期核销 | | | | |
| 其他变动 | | | | |
| 2025年12月31日余额 | 8,386,000.42 | | | 8,386,000.42 |

各阶段划分依据和坏账准备计提比例
无

对本期发生损失准备变动的应收票据账面余额显著变动的情况说明：
□适用 √不适用

(5). 坏账准备的情况

√适用 □不适用

单位：元 币种：人民币

| 类别 | 期初余额 | 本期变动金额 | | | | 期末余额 |
|--------|--------------|--------------|-------|-------|------|--------------|
| | | 计提 | 收回或转回 | 转销或核销 | 其他变动 | |
| 商业承兑汇票 | 2,372,177.29 | 6,013,823.13 | | | | 8,386,000.42 |
| 合计 | 2,372,177.29 | 6,013,823.13 | | | | 8,386,000.42 |

其中本期坏账准备收回或转回金额重要的：
□适用 √不适用

其他说明：
无

(6). 本期实际核销的应收票据情况

□适用 √不适用

其中重要的应收票据核销情况：
□适用 √不适用

应收票据核销说明：

适用 不适用

其他说明：

适用 不适用

5、应收账款

(1). 按账龄披露

适用 不适用

单位：元 币种：人民币

| 账龄 | 期末账面余额 | 期初账面余额 |
|-------------|----------------|----------------|
| 1年以内(含1年) | 540,075,270.62 | 358,364,551.48 |
| 1-6个月(含6个月) | 496,515,708.62 | 300,616,397.73 |
| 6个月至1年(含1年) | 43,559,562.00 | 57,748,153.75 |
| 1至2年 | 46,926,702.99 | 8,953,269.95 |
| 2至3年 | 6,919,421.97 | 1,927,008.04 |
| 3至4年 | 2,915,097.56 | 11,830,381.06 |
| 4至5年 | | 3,689,666.54 |
| 5年以上 | 12,416,759.52 | 8,927,092.98 |
| 合计 | 609,253,252.66 | 393,691,970.05 |

(2). 按坏账计提方法分类披露

适用 不适用

单位：元 币种：人民币

| 类别 | 期末余额 | | | | | 期初余额 | | | | |
|-----------|----------------|--------|---------------|---------|----------------|----------------|--------|---------------|---------|----------------|
| | 账面余额 | | 坏账准备 | | 账面价值 | 账面余额 | | 坏账准备 | | 账面价值 |
| | 金额 | 比例(%) | 金额 | 计提比例(%) | | 金额 | 比例(%) | 金额 | 计提比例(%) | |
| 按单项计提坏账准备 | 10,343,414.37 | 1.70 | 10,343,414.37 | 100.00 | / | 10,343,414.37 | 2.63 | 10,343,414.37 | 100.00 | / |
| 其中： | | | | | | | | | | |
| 按组合计提坏账准备 | 598,909,838.29 | 98.30 | 26,680,898.11 | 4.45 | 572,228,940.18 | 383,348,555.68 | 97.37 | 21,114,978.11 | 5.51 | 362,233,577.57 |
| 其中： | | | | | | | | | | |
| 合计 | 609,253,252.66 | 100.00 | 37,024,312.48 | | 572,228,940.18 | 393,691,970.05 | 100.00 | 31,458,392.48 | | 362,233,577.57 |

按单项计提坏账准备：

适用 不适用

单位：元 币种：人民币

| 名称 | 期末余额 | | | |
|---------------|--------------|--------------|---------|---------|
| | 账面余额 | 坏账准备 | 计提比例(%) | 计提理由 |
| 庆华集团新疆煤化工有限公司 | 6,570,214.37 | 6,570,214.37 | 100.00 | 债务人财务困难 |

| | | | | |
|--------------|---------------|---------------|--------|---------|
| 苏州名桥市政工程有限公司 | 2,158,200.00 | 2,158,200.00 | 100.00 | 债务人财务困难 |
| 福建富宸科技有限公司 | 1,615,000.00 | 1,615,000.00 | 100.00 | 债务人财务困难 |
| 合计 | 10,343,414.37 | 10,343,414.37 | 100.00 | / |

按单项计提坏账准备的说明：

适用 不适用

按组合计提坏账准备：

适用 不适用

组合计提项目：账龄组合

单位：元 币种：人民币

| 名称 | 期末余额 | | |
|-------------|----------------|---------------|---------|
| | 账面余额 | 坏账准备 | 计提比例（%） |
| 1-6个月（含6个月） | 496,515,708.62 | 14,895,471.39 | 3.00 |
| 6个月至1年（含1年） | 43,559,562.00 | 2,177,978.10 | 5.00 |
| 1-2年（含2年） | 46,926,702.99 | 4,692,670.30 | 10.00 |
| 2-3年（含3年） | 6,919,421.97 | 1,383,884.39 | 20.00 |
| 3-4年（含4年） | 2,915,097.56 | 1,457,548.78 | 50.00 |
| 4-5年（含5年） | | | 80.00 |
| 5年以上 | 2,073,345.15 | 2,073,345.15 | 100.00 |
| 合计 | 598,909,838.29 | 26,680,898.11 | |

按组合计提坏账准备的说明：

适用 不适用

按预期信用损失一般模型计提坏账准备

适用 不适用

单位：元 币种：人民币

| 坏账准备 | 第一阶段 | 第二阶段 | 第三阶段 | 合计 |
|----------------|---------------|----------------------|----------------------|---------------|
| | 未来12个月预期信用损失 | 整个存续期预期信用损失(未发生信用减值) | 整个存续期预期信用损失(已发生信用减值) | |
| 2025年1月1日余额 | 31,458,392.48 | | | 31,458,392.48 |
| 2025年1月1日余额在本期 | | | | |
| --转入第二阶段 | | | | |
| --转入第三阶段 | | | | |
| --转回第二阶段 | | | | |
| --转回第一阶段 | | | | |
| 本期计提 | 5,793,933.70 | | | 5,793,933.70 |
| 本期转回 | | | | |
| 本期转销 | | | | |
| 本期核销 | | | | |
| 其他变动 | -228,013.70 | | | -228,013.70 |
| 2025年12月31日余额 | 37,024,312.48 | | | 37,024,312.48 |

各阶段划分依据和坏账准备计提比例
见本节 五、13.应收账款

对本期发生损失准备变动的应收账款账面余额显著变动的情况说明：
适用 不适用

(3). 坏账准备的情况

适用 不适用

单位：元 币种：人民币

| 类别 | 期初余额 | 本期变动金额 | | | | 期末余额 |
|------|---------------|--------------|-------|-------|-------------|---------------|
| | | 计提 | 收回或转回 | 转销或核销 | 其他变动 | |
| 坏账准备 | 31,458,392.48 | 5,793,933.70 | | | -228,013.70 | 37,024,312.48 |
| 合计 | 31,458,392.48 | 5,793,933.70 | | | -228,013.70 | 37,024,312.48 |

其中本期坏账准备收回或转回金额重要的：
适用 不适用

其他说明：
无

(4). 本期实际核销的应收账款情况

适用 不适用

其中重要的应收账款核销情况
适用 不适用

应收账款核销说明：
适用 不适用

(5). 按欠款方归集的期末余额前五名的应收账款和合同资产情况

适用 不适用

单位：元 币种：人民币

| 单位名称 | 应收账款期末余额 | 合同资产期末余额 | 应收账款和合同资产期末余额 | 占应收账款和合同资产期末余额合计数的比例(%) | 坏账准备期末余额 |
|------------|----------------|----------------|----------------|-------------------------|---------------|
| 单位一 | 134,591,888.40 | | 134,591,888.40 | 10.84 | 4,037,756.65 |
| 单位二 | | 103,870,884.38 | 103,870,884.38 | 8.37 | 519,354.42 |
| 健鼎科技股份有限公司 | 74,382,776.01 | 19,464,938.35 | 93,847,714.36 | 7.56 | 2,328,807.93 |
| 单位三 | 58,709,868.68 | 28,296,301.30 | 87,006,169.98 | 7.01 | 4,161,482.68 |
| 单位四 | | 85,792,871.34 | 85,792,871.34 | 6.91 | 438,199.32 |
| 合计 | 267,684,533.0 | 237,424,995.3 | 505,109,528.4 | 40.69 | 11,485,601.00 |

| | | | | |
|--|---|---|---|--|
| | 9 | 7 | 6 | |
|--|---|---|---|--|

其他说明：
无

其他说明：
适用 不适用

6、合同资产

(1). 合同资产情况

适用 不适用

单位：元 币种：人民币

| 项目 | 期末余额 | | | 期初余额 | | |
|-----------------|----------------|--------------|----------------|----------------|---------------|----------------|
| | 账面余额 | 坏账准备 | 账面价值 | 账面余额 | 坏账准备 | 账面价值 |
| 未到期质保金 | 33,795,583.77 | 1,624,424.04 | 32,171,159.73 | 61,291,470.74 | 7,614,564.88 | 53,676,905.86 |
| 建造合同形成的已完工未结算资产 | 598,543,965.58 | 2,992,719.83 | 595,551,245.75 | 514,801,150.35 | 2,574,005.81 | 512,227,144.54 |
| 合计 | 632,339,549.35 | 4,617,143.87 | 627,722,405.48 | 576,092,621.09 | 10,188,570.69 | 565,904,050.40 |

(2). 报告期内账面价值发生重大变动的金额和原因

适用 不适用

(3). 按坏账计提方法分类披露

适用 不适用

单位：元 币种：人民币

| 类别 | 期末余额 | | | | | 期初余额 | | | | |
|------------------|----------------|--------|--------------|----------|----------------|----------------|--------|---------------|----------|----------------|
| | 账面余额 | | 坏账准备 | | 账面价值 | 账面余额 | | 坏账准备 | | 账面价值 |
| | 金额 | 比例 (%) | 金额 | 计提比例 (%) | | 金额 | 比例 (%) | 金额 | 计提比例 (%) | |
| 按单项计提坏账准备 | | | | | | 3,110,867.10 | 100.00 | 3,110,867.10 | 100.00 | / |
| 其中： | | | | | | | | | | |
| 按组合计提坏账准备 | 632,339,549.35 | 100.00 | 4,617,143.87 | 0.73 | 627,722,405.48 | 572,981,753.99 | 99.46 | 7,077,703.59 | 1.24 | 565,904,050.40 |
| 其中： | | | | | | | | | | |
| -未到期质保金 | 33,795,583.77 | 5.34 | 1,624,424.04 | 4.81 | 32,171,159.73 | 58,180,603.64 | 10.10 | 4,503,697.78 | 7.74 | 53,676,905.86 |
| -建造合同形成的已完工未结算资产 | 598,543,965.58 | 94.66 | 2,992,719.83 | 0.50 | 595,551,245.75 | 514,801,150.35 | 89.36 | 2,574,005.81 | 0.50 | 512,227,144.54 |
| 合计 | 632,339,549.35 | / | 4,617,143.87 | / | 627,722,405.48 | 576,092,621.09 | / | 10,188,570.69 | / | 565,904,050.40 |

| | | | | | | | | | | |
|--|---------------|--|------------|--|---------------|---------------|--|--------------|--|---------------|
| | 39,54 9.35 | | 143.8 7 | | 22,40 5.48 | 92,62 1.09 | | 8,570. 69 | | 04,05 0.40 |
|--|---------------|--|------------|--|---------------|---------------|--|--------------|--|---------------|

按单项计提坏账准备:

适用 不适用

按单项计提坏账准备的说明:

适用 不适用

按组合计提坏账准备:

适用 不适用

组合计提项目: 组合计提

单位: 元 币种: 人民币

| 名称 | 期末余额 | | |
|------------------|----------------|--------------|----------|
| | 账面余额 | 坏账准备 | 计提比例 (%) |
| -未到期质保金 | 33,795,583.77 | 1,624,424.04 | 4.81 |
| -建造合同形成的已完工未结算资产 | 598,543,965.58 | 2,992,719.83 | 0.50 |
| 合计 | 632,339,549.35 | 4,617,143.87 | 0.73 |

按组合计提坏账准备的说明

适用 不适用

按预期信用损失一般模型计提坏账准备

适用 不适用

单位: 元 币种: 人民币

| 坏账准备 | 第一阶段 | 第二阶段 | 第三阶段 | 合计 |
|----------------|---------------|----------------------|----------------------|---------------|
| | 未来12个月预期信用损失 | 整个存续期预期信用损失(未发生信用减值) | 整个存续期预期信用损失(已发生信用减值) | |
| 2025年1月1日余额 | 10,188,570.69 | | | 10,188,570.69 |
| 2025年1月1日余额在本期 | | | | |
| --转入第二阶段 | | | | |
| --转入第三阶段 | | | | |
| --转回第二阶段 | | | | |
| --转回第一阶段 | | | | |
| 本期计提 | -5,542,555.36 | | | -5,542,555.36 |
| 本期转回 | | | | |
| 本期转销 | | | | |
| 本期核销 | | | | |
| 其他变动 | -28,871.46 | | | -28,871.46 |
| 2025年12月31日余额 | 4,617,143.87 | | | 4,617,143.87 |

各阶段划分依据和坏账准备计提比例

见本节 五、17 合同资产

对本期发生损失准备变动的合同资产账面余额显著变动的情况说明:

适用 不适用

(4). 本期合同资产计提坏账准备情况

√适用 □不适用

单位：元 币种：人民币

| 项目 | 期初余额 | 本期变动金额 | | | | 期末余额 | 原因 |
|------|---------------|---------------|---------|---------|------------|--------------|----|
| | | 本期计提 | 本期收回或转回 | 本期转销/核销 | 其他变动 | | |
| 坏账准备 | 10,188,570.69 | -5,542,555.36 | | | -28,871.46 | 4,617,143.87 | |
| 合计 | 10,188,570.69 | -5,542,555.36 | | | -28,871.46 | 4,617,143.87 | / |

其中本期坏账准备收回或转回金额重要的：

□适用 √不适用

其他说明：

无

(5). 本期实际核销的合同资产情况

□适用 √不适用

其中重要的合同资产核销情况

□适用 √不适用

合同资产核销说明：

□适用 √不适用

其他说明：

□适用 √不适用

7、 应收款项融资

(1). 应收款项融资分类列示

√适用 □不适用

单位：元 币种：人民币

| 项目 | 期末余额 | 期初余额 |
|--------|--------------|--------------|
| 银行承兑汇票 | 3,581,195.46 | 2,499,031.97 |
| 合计 | 3,581,195.46 | 2,499,031.97 |

(2). 期末公司已质押的应收款项融资

□适用 √不适用

(3). 期末公司已背书或贴现且在资产负债表日尚未到期的应收款项融资

□适用 √不适用

(4). 按坏账计提方法分类披露

√适用 □不适用

单位：元 币种：人民币

| 类别 | 期末余额 | | | | | 期初余额 | | | | |
|-----------|--------------|--------|------|----------|--------------|--------------|--------|------|----------|--------------|
| | 账面余额 | | 坏账准备 | | 账面价值 | 账面余额 | | 坏账准备 | | 账面价值 |
| | 金额 | 比例 (%) | 金额 | 计提比例 (%) | | 金额 | 比例 (%) | 金额 | 计提比例 (%) | |
| 按单项计提坏账准备 | | | | | | | | | | |
| 其中： | | | | | | | | | | |
| 按组合计提坏账准备 | 3,581,195.46 | | | | 3,581,195.46 | 2,499,031.97 | | | | 2,499,031.97 |
| 其中： | | | | | | | | | | |
| 给合 2 | 3,581,195.46 | | | | 3,581,195.46 | 2,499,031.97 | | | | 2,499,031.97 |
| 合计 | 3,581,195.46 | | | | 3,581,195.46 | 2,499,031.97 | / | | / | 2,499,031.97 |

按单项计提坏账准备：

适用 不适用

按单项计提坏账准备的说明：

适用 不适用

按组合计提坏账准备：

适用 不适用

组合计提项目：组合 2

单位：元 币种：人民币

| 名称 | 期末余额 | | |
|------|--------------|------|----------|
| | 账面余额 | 坏账准备 | 计提比例 (%) |
| 组合 2 | 3,581,195.46 | | |
| 合计 | 3,581,195.46 | | |

按组合计提坏账准备的说明

适用 不适用

按组合 2 计提坏账准备：报告期末，本集团按照整个存续期预期信用损失计量银行承兑汇票坏账准备。本集团认为所持有的银行承兑汇票不存在重大的信用风险，不会因银行或其他出票人违约而产生重大损失。

按组合计提坏账准备的确认标准及说明见本节五、11。

按预期信用损失一般模型计提坏账准备

适用 不适用

各阶段划分依据和坏账准备计提比例

无

对本期发生损失准备变动的应收款项融资账面余额显著变动的情况说明：

适用 不适用

(5). 坏账准备的情况

适用 不适用

其中本期坏账准备收回或转回金额重要的：

适用 不适用

其他说明：

无

(6). 本期实际核销的应收款项融资情况

适用 不适用

其中重要的应收款项融资核销情况

适用 不适用

核销说明：

适用 不适用

(7). 应收款项融资本期增减变动及公允价值变动情况：

适用 不适用

(8). 其他说明

适用 不适用

8、预付款项

(1). 预付款项按账龄列示

适用 不适用

单位：元 币种：人民币

| 账龄 | 期末余额 | | 期初余额 | |
|------|---------------|--------|----------------|--------|
| | 金额 | 比例(%) | 金额 | 比例(%) |
| 1年以内 | 82,315,039.22 | 96.79 | 104,537,849.88 | 94.48 |
| 1至2年 | 2,732,801.14 | 3.21 | 6,109,210.38 | 5.52 |
| 2至3年 | | | | |
| 3年以上 | | | | |
| 合计 | 85,047,840.36 | 100.00 | 110,647,060.26 | 100.00 |

账龄超过1年且金额重要的预付款项未及时结算原因的说明：

无

(2). 按预付对象归集的期末余额前五名的预付款情况

适用 不适用

单位：元 币种：人民币

| 单位名称 | 期末余额 | 占预付款项期末余额合计数的比例(%) |
|------------------------------|--------------|--------------------|
| CHRIST WATER TECHNOLOGY GmbH | 8,385,967.00 | 9.86 |
| 上海华新丽华电力电缆有限 | 4,680,363.54 | 5.50 |

| | | |
|----------------|---------------|-------|
| 公司 | | |
| 液化空气(中国)研发有限公司 | 4,575,331.96 | 5.38 |
| 远东电缆有限公司 | 4,288,675.04 | 5.04 |
| 单位一 | 3,572,683.00 | 4.20 |
| 合计 | 25,503,020.54 | 29.98 |

其他说明:

无

其他说明:

适用 不适用

9、其他应收款

项目列示

适用 不适用

单位:元 币种:人民币

| 项目 | 期末余额 | 期初余额 |
|-------|---------------|--------------|
| 应收利息 | | |
| 应收股利 | | |
| 其他应收款 | 10,399,844.12 | 9,824,375.86 |
| 合计 | 10,399,844.12 | 9,824,375.86 |

其他说明:

适用 不适用

应收利息

(1). 应收利息分类

适用 不适用

(2). 重要逾期利息

适用 不适用

(3). 按坏账计提方法分类披露

适用 不适用

按单项计提坏账准备:

适用 不适用

按单项计提坏账准备的说明:

适用 不适用

按组合计提坏账准备:

适用 不适用

(4). 按预期信用损失一般模型计提坏账准备

适用 不适用

各阶段划分依据和坏账准备计提比例
无

对本期发生损失准备变动的应收利息账面余额显著变动的情况说明：

适用 不适用

(5). 坏账准备的情况

适用 不适用

其中本期坏账准备收回或转回金额重要的：

适用 不适用

其他说明：

无

(6). 本期实际核销的应收利息情况

适用 不适用

其中重要的应收利息核销情况

适用 不适用

核销说明：

适用 不适用

其他说明：

适用 不适用

应收股利

(1). 应收股利

适用 不适用

(2). 重要的账龄超过1年的应收股利

适用 不适用

(3). 按坏账计提方法分类披露

适用 不适用

按单项计提坏账准备：

适用 不适用

按单项计提坏账准备的说明：

适用 不适用

按组合计提坏账准备:

适用 不适用

(4). 按预期信用损失一般模型计提坏账准备

适用 不适用

各阶段划分依据和坏账准备计提比例:

无

对本期发生损失准备变动的应收股利账面余额显著变动的情况说明:

适用 不适用

(5). 坏账准备的情况

适用 不适用

其中本期坏账准备收回或转回金额重要的:

适用 不适用

其他说明:

无

(6). 本期实际核销的应收股利情况

适用 不适用

其中重要的应收股利核销情况

适用 不适用

核销说明:

适用 不适用

其他说明:

适用 不适用

其他应收款

(1). 按账龄披露

适用 不适用

单位: 元 币种: 人民币

| 账龄 | 期末账面余额 | 期初账面余额 |
|-----------|---------------|---------------|
| 1年以内(含1年) | 5,441,331.93 | 7,752,514.41 |
| 其中: | | |
| 1年以内 | 5,441,331.93 | 7,752,514.41 |
| 1至2年 | 3,615,700.70 | 623,650.36 |
| 2至3年 | 636,805.47 | 1,403,853.42 |
| 3至4年 | 1,233,455.30 | 529,158.44 |
| 4至5年 | 70,724.26 | 117,325.44 |
| 5年以上 | 106,040.47 | 117,748.56 |
| 合计 | 11,104,058.13 | 10,544,250.63 |

(2). 按款项性质分类情况

√适用 □不适用

单位：元 币种：人民币

| 款项性质 | 期末账面余额 | 期初账面余额 |
|--------|---------------|---------------|
| 保证金及押金 | 6,910,043.53 | 7,876,507.76 |
| 备用金 | 1,659,188.25 | 1,578,992.76 |
| 其他 | 2,534,826.35 | 1,088,750.11 |
| 小计 | 11,104,058.13 | 10,544,250.63 |
| 坏账准备 | 704,214.01 | 719,874.77 |
| 合计 | 10,399,844.12 | 9,824,375.86 |

(3). 坏账准备计提情况

√适用 □不适用

单位：元 币种：人民币

| 坏账准备 | 第一阶段 | 第二阶段 | 第三阶段 | 合计 |
|----------------|--------------|----------------------|----------------------|------------|
| | 未来12个月预期信用损失 | 整个存续期预期信用损失(未发生信用减值) | 整个存续期预期信用损失(已发生信用减值) | |
| 2025年1月1日余额 | | | | |
| 2025年1月1日余额在本期 | 719,874.77 | | | 719,874.77 |
| --转入第二阶段 | | | | |
| --转入第三阶段 | -13,898.93 | | 13,898.93 | |
| --转回第二阶段 | | | | |
| --转回第一阶段 | | | | |
| 本期计提 | 5,696.36 | | | 5,696.36 |
| 本期转回 | | | | |
| 本期转销 | | | | |
| 本期核销 | | | -13,898.93 | -13,898.93 |
| 其他变动 | -7,458.19 | | | -7,458.19 |
| 2025年12月31日余额 | 704,214.01 | | | 704,214.01 |

各阶段划分依据和坏账准备计提比例

见本节 五、15.其他应收款

对本期发生损失准备变动的其他应收款账面余额显著变动的情况说明：

□适用 √不适用

本期坏账准备计提金额以及评估金融工具的信用风险是否显著增加的采用依据：

□适用 √不适用

(4). 坏账准备的情况

√适用 □不适用

单位：元 币种：人民币

| 类别 | 期初余额 | 本期变动金额 | | | | 期末余额 |
|------|------------|----------|-------|------------|-----------|------------|
| | | 计提 | 收回或转回 | 转销或核销 | 其他变动 | |
| 坏账准备 | 719,874.77 | 5,696.36 | | -13,898.93 | -7,458.19 | 704,214.01 |
| 合计 | 719,874.77 | 5,696.36 | | -13,898.93 | -7,458.19 | 704,214.01 |

其中本期坏账准备转回或收回金额重要的：

适用 不适用

其他说明：

无

(5). 本期实际核销的其他应收款情况

适用 不适用

其中重要的其他应收款核销情况：

适用 不适用

其他应收款核销说明：

适用 不适用

(6). 按欠款方归集的期末余额前五名的其他应收款情况

适用 不适用

单位：元 币种：人民币

| 单位名称 | 期末余额 | 占其他应收款期末余额合计数的比例(%) | 款项的性质 | 账龄 | 坏账准备期末余额 |
|------------------|--------------|---------------------|-------|---------------------|------------|
| 南京冠石科技股份有限公司 | 2,084,051.41 | 18.77 | 保证金 | 1-2年 | 104,202.57 |
| 江苏格上融资租赁有限公司 | 1,404,000.00 | 12.64 | 保证金 | 1年以内、1-2年、2-3年、3-4年 | 70,200.00 |
| 工地项目备用金 | 570,400.00 | 5.14 | 备用金 | 1年以内、1-2年、3-4年 | 44,020.00 |
| 重庆万国半导体科技有限公司 | 496,400.00 | 4.47 | 保证金 | 1年以内 | 24,820.00 |
| 英诺赛科（苏州）科技股份有限公司 | 400,000.00 | 3.60 | 保证金 | 1年以内 | 20,000.00 |
| 合计 | 4,954,851.41 | 44.62 | / | / | 263,242.57 |

(7). 因资金集中管理而列报于其他应收款

适用 不适用

其他说明：

适用 不适用

10、 存货

(1). 存货分类

适用 不适用

单位：元 币种：人民币

| 项目 | 期末余额 | | | 期初余额 | | |
|------|--------------|-------------------|--------------|--------------|-------------------|--------------|
| | 账面余额 | 存货跌价准备/合同履约成本减值准备 | 账面价值 | 账面余额 | 存货跌价准备/合同履约成本减值准备 | 账面价值 |
| 工程物资 | 7,110,338.18 | 106,441.21 | 7,003,896.97 | 3,585,610.06 | | 3,585,610.06 |
| 合计 | 7,110,338.18 | 106,441.21 | 7,003,896.97 | 3,585,610.06 | | 3,585,610.06 |

(2). 确认为存货的数据资源

适用 不适用

(3). 存货跌价准备及合同履约成本减值准备

适用 不适用

本期转回或转销存货跌价准备的原因

适用 不适用

按组合计提存货跌价准备

适用 不适用

按组合计提存货跌价准备的计提标准

适用 不适用

(4). 存货期末余额含有的借款费用资本化金额及其计算标准和依据

适用 不适用

(5). 合同履约成本本期摊销金额的说明

适用 不适用

其他说明：

适用 不适用

11、 持有待售资产

适用 不适用

12、 一年内到期的非流动资产

适用 不适用

一年内到期的债权投资

适用 不适用

一年内到期的其他债权投资

适用 不适用

一年内到期的非流动资产的其他说明：

无

13、其他流动资产

适用 不适用

单位：元 币种：人民币

| 项目 | 期末余额 | 期初余额 |
|-------------|----------------|----------------|
| 预缴增值税及待抵扣进项 | 128,006,850.49 | 114,659,210.59 |
| 预缴其他税费 | 3,087,658.32 | 4,171,524.94 |
| 待摊费用 | 603,309.62 | 2,575,062.52 |
| 其他 | 605,114.05 | 106,361.45 |
| 合计 | 132,302,932.48 | 121,512,159.50 |

其他说明：

无

14、债权投资

(1). 债权投资情况

适用 不适用

债权投资减值准备本期变动情况

适用 不适用

(2). 期末重要的债权投资

适用 不适用

(3). 减值准备计提情况

适用 不适用

各阶段划分依据和减值准备计提比例：

无

对本期发生损失准备变动的债权投资账面余额显著变动的情况说明：

适用 不适用

本期减值准备计提金额以及评估金融工具的信用风险是否显著增加的采用依据

适用 不适用

(4). 本期实际的核销债权投资情况

适用 不适用

其中重要的债权投资情况核销情况

适用 不适用

债权投资的核销说明:

适用 不适用

其他说明:

适用 不适用

15、 其他债权投资

(1). 其他债权投资情况

适用 不适用

其他债权投资减值准备本期变动情况

适用 不适用

(2). 期末重要的其他债权投资

适用 不适用

(3). 减值准备计提情况

适用 不适用

各阶段划分依据和减值准备计提比例:

无

对本期发生损失准备变动的其他债权投资账面余额显著变动的情况说明:

适用 不适用

本期减值准备计提金额以及评估金融工具的信用风险是否显著增加的采用依据

适用 不适用

(4). 本期实际核销的其他债权投资情况

适用 不适用

其中重要的其他债权投资情况核销情况

适用 不适用

其他债权投资的核销说明:

适用 不适用

其他说明:

适用 不适用

16、长期应收款

(1). 长期应收款情况

适用 不适用

(2). 按坏账计提方法分类披露

适用 不适用

按单项计提坏账准备:

适用 不适用

按单项计提坏账准备的说明:

适用 不适用

按组合计提坏账准备:

适用 不适用

(3). 按预期信用损失一般模型计提坏账准备

适用 不适用

各阶段划分依据和坏账准备计提比例

无

对本期发生损失准备变动的长期应收款账面余额显著变动的情况说明:

适用 不适用

本期坏账准备计提金额以及评估金融工具的信用风险是否显著增加的采用依据

适用 不适用

(4). 坏账准备的情况

适用 不适用

其中本期坏账准备收回或转回金额重要的:

适用 不适用

其他说明:

无

(5). 本期实际核销的长期应收款情况

适用 不适用

其中重要的长期应收款核销情况

适用 不适用

长期应收款核销说明:

适用 不适用

其他说明:

适用 不适用

17、长期股权投资

(1). 长期股权投资情况

适用 不适用

单位：元 币种：人民币

| 被投资单位 | 期初余额 (账面价值) | 本期增减变动 | | | | | | | 期末余额 (账面价值) | 减值准备 期末余额 |
|----------------------------------|----------------|--------|------|-------------|------------|--------|-------------|--------|----------------|--------------|
| | | 追加投资 | 减少投资 | 权益法下确认的投资损益 | 其他综合收益调整 | 其他权益变动 | 宣告发放现金股利或利润 | 计提减值准备 | | |
| 一、合营企业 | | | | | | | | | | |
| 小计 | | | | | | | | | | |
| 二、联营企业 | | | | | | | | | | |
| Space Engine Co., Ltd. | 1,409,749.12 | | | -34,120.50 | 76,377.94 | | | | | 1,452,006.56 |
| Daejin Road (Thailand) Co., Ltd. | 471,517.34 | | | -8,308.32 | 27,570.21 | | | | | 490,779.23 |
| DJR (Thailand) Co., Ltd. | 461,592.77 | | | -12,577.92 | 29,324.78 | | | | | 478,339.63 |
| 小计 | 2,342,859.23 | | | -55,006.74 | 133,272.93 | | | | | 2,421,125.42 |
| 合计 | 2,342,859.23 | | | -55,006.74 | 133,272.93 | | | | | 2,421,125.42 |

(2). 长期股权投资的减值测试情况

适用 不适用

其他说明：
无

18、其他权益工具投资

(1). 其他权益工具投资情况

√适用 □不适用

单位：元 币种：人民币

| 项目 | 期初余额 | 本期增减变动 | | | | | 期末余额 | 本期确认的股利收入 | 累计计入其他综合收益的利得 | 累计计入其他综合收益的损失 | 指定为以公允价值计量且其变动计入其他综合收益的原因 |
|------------|---------------|--------|------|---------------|---------------|----|---------------|-----------|---------------|---------------|---------------------------|
| | | 追加投资 | 减少投资 | 本期计入其他综合收益的利得 | 本期计入其他综合收益的损失 | 其他 | | | | | |
| 上海合晶战略配售项目 | 12,947,918.04 | | | 1,575,462.42 | | | 14,523,380.46 | | | 476,610.48 | |
| 合计 | 12,947,918.04 | | | 1,575,462.42 | | | 14,523,380.46 | | | 476,610.48 | |

(2). 本期存在终止确认的情况说明

□适用 √不适用

其他说明：

□适用 √不适用

19、其他非流动金融资产

□适用 √不适用

其他说明：

□适用 √不适用

20、投资性房地产

投资性房地产计量模式

(1). 采用成本计量模式的投资性房地产

单位：元 币种：人民币

| 项目 | 房屋、建筑物 | 土地使用权 | 在建工程 | 合计 |
|--------|--------|-------|------|----|
| 一、账面原值 | | | | |

| | | | | |
|--------------------|--------------|------------|--|--------------|
| 1.期初余额 | 2,100,240.00 | 727,500.00 | | 2,827,740.00 |
| 2.本期增加金额 | 1,475,959.61 | | | 1,475,959.61 |
| (1) 外购 | | | | |
| (2) 存货\固定资产\在建工程转入 | 1,475,959.61 | | | 1,475,959.61 |
| (3) 企业合并增加 | | | | |
| 3.本期减少金额 | | | | |
| (1) 处置 | | | | |
| (2) 其他转出 | | | | |
| 4.期末余额 | 3,576,199.61 | 727,500.00 | | 4,303,699.61 |
| 二、累计折旧和累计摊销 | | | | |
| 1.期初余额 | 1,890,216.00 | 405,816.36 | | 2,296,032.36 |
| 2.本期增加金额 | 122,689.15 | 19,795.92 | | 142,485.07 |
| (1) 计提或摊销 | | 19,795.92 | | 19,795.92 |
| (2) 固定资产转入 | 122,689.15 | | | 122,689.15 |
| 3.本期减少金额 | | | | |
| (1) 处置 | | | | |
| (2) 其他转出 | | | | |
| 4.期末余额 | 2,012,905.15 | 425,612.28 | | 2,438,517.43 |
| 三、减值准备 | | | | |
| 1.期初余额 | | | | |
| 2.本期增加金额 | | | | |
| (1) 计提 | | | | |
| 3、本期减少金额 | | | | |
| (1) 处置 | | | | |
| (2) 其他转出 | | | | |
| 4.期末余额 | | | | |
| 四、账面价值 | | | | |
| 1.期末账面价值 | 1,563,294.46 | 301,887.72 | | 1,865,182.18 |
| 2.期初账面价值 | 210,024.00 | 321,683.64 | | 531,707.64 |

(2). 未办妥产权证书的投资性房地产情况

适用 不适用

(3). 采用成本计量模式的投资性房地产的减值测试情况

适用 不适用

其他说明：

适用 不适用

(1) 投资性房地产 2025 年 12 月 31 日未发生可收回金额低于账面价值的情形，故未计提减值准备。

(2) 本集团无未办妥产权证书的投资性房地产。

(3) 投资性房地产 2025 年 12 月 31 日无用于抵押、担保、其他所有权受限的情况。

21、 固定资产

项目列示

适用 不适用

单位：元 币种：人民币

| 项目 | 期末余额 | 期初余额 |
|--------|---------------|---------------|
| 固定资产 | 59,703,226.02 | 56,924,292.01 |
| 固定资产清理 | | |
| 合计 | 59,703,226.02 | 56,924,292.01 |

其他说明：

适用 不适用

固定资产

(1). 固定资产情况

适用 不适用

单位：元 币种：人民币

| 项目 | 房屋及建筑物 | 办公及电子设备 | 运输设备 | 合计 |
|----------------|---------------|--------------|--------------|---------------|
| 一、账面原值： | | | | |
| 1.期初余额 | 69,826,368.70 | 7,213,613.12 | 5,535,801.88 | 82,575,783.70 |
| 2.本期增加金额 | 8,560,758.48 | 311,644.11 | 2,252,633.07 | 11,125,035.66 |
| (1) 购置 | | 360,911.59 | 1,049,413.23 | 1,410,324.82 |
| (2) 在建工程转入 | 8,563,006.11 | | | 8,563,006.11 |
| (3) 企业合并增加 | | | | |
| (4) 从使用权资产转入 | | | 1,332,253.34 | 1,332,253.34 |
| (5) 汇率变动影响 | -2,247.63 | -49,267.48 | -129,033.50 | -180,548.61 |
| 3.本期减少金额 | 1,475,959.61 | 174,068.07 | 1,045,831.54 | 2,695,859.22 |
| (1) 处置或报废 | | 174,068.07 | 1,045,831.54 | 1,219,899.61 |
| (2) 融资租出 | 1,475,959.61 | | | 1,475,959.61 |
| 4.期末余额 | 76,911,167.57 | 7,351,189.16 | 6,742,603.41 | 91,004,960.14 |
| 二、累计折旧 | | | | |
| 1.期初余额 | 19,789,675.48 | 2,786,301.67 | 3,075,514.54 | 25,651,491.69 |
| 2.本期增加金额 | 4,034,374.35 | 986,360.93 | 1,927,687.42 | 6,948,422.70 |
| (1) 计提 | 4,035,906.84 | 1,018,939.19 | 695,967.81 | 5,750,813.84 |
| (2) 从使用权资产转入 | | | 1,265,640.67 | 1,265,640.67 |
| (3) 汇率变动影响 | -1,532.49 | -32,578.26 | -33,921.06 | -68,031.81 |
| 3.本期减少金额 | 122,689.15 | 165,599.66 | 1,009,891.46 | 1,298,180.27 |
| (1) 处置或报废 | | 165,599.66 | 1,009,891.46 | 1,175,491.12 |
| (2) 融资租出 | 122,689.15 | | | 122,689.15 |
| 4.期末余额 | 23,701,360.68 | 3,607,062.94 | 3,993,310.50 | 31,301,734.12 |
| 三、减值准备 | | | | |
| 1.期初余额 | | | | |
| 2.本期增加金额 | | | | |
| (1) 计提 | | | | |
| 3.本期减少金额 | | | | |
| (1) 处置或报废 | | | | |
| 4.期末余额 | | | | |
| 四、账面价值 | | | | |
| 1.期末账面价值 | 53,209,806.89 | 3,744,126.22 | 2,749,292.91 | 59,703,226.02 |

| | | | | |
|----------|---------------|--------------|--------------|---------------|
| 2.期初账面价值 | 50,036,693.22 | 4,427,311.45 | 2,460,287.34 | 56,924,292.01 |
|----------|---------------|--------------|--------------|---------------|

(2). 暂时闲置的固定资产情况

适用 不适用

(3). 通过经营租赁租出的固定资产

适用 不适用

(4). 未办妥产权证书的固定资产情况

适用 不适用

(5). 固定资产的减值测试情况

适用 不适用

其他说明：

适用 不适用

固定资产清理

适用 不适用

22、 在建工程

项目列示

适用 不适用

单位：元 币种：人民币

| 项目 | 期末余额 | 期初余额 |
|------|------|--------------|
| 房屋改造 | | 2,577,156.79 |
| 工程物资 | | |
| 合计 | | 2,577,156.79 |

其他说明：

适用 不适用

在建工程

(1). 在建工程情况

适用 不适用

单位：元 币种：人民币

| 项目 | 期末余额 | | | 期初余额 | | |
|------|------|------|------|--------------|------|--------------|
| | 账面余额 | 减值准备 | 账面价值 | 账面余额 | 减值准备 | 账面价值 |
| 房屋改造 | | | | 2,577,156.79 | | 2,577,156.79 |
| 合计 | | | | 2,577,156.79 | | 2,577,156.79 |

(2). 重要在建工程项目本期变动情况

√适用 □不适用

单位：元 币种：人民币

| 项目名称 | 预算数 | 期初余额 | 本期增加金额 | 本期转入固定资产金额 | 本期其他减少金额 | 期末余额 | 工程累计投入占预算比例(%) | 工程进度 | 利息资本化累计金额 | 其中：本期利息资本化金额 | 本期利息资本化率(%) | 资金来源 |
|------|-----|--------------|--------------|--------------|----------|------|----------------|------|-----------|--------------|-------------|------|
| 房屋改造 | | 2,577,156.79 | 5,985,849.32 | 8,563,006.11 | | | | | | | | |
| 合计 | | 2,577,156.79 | 5,985,849.32 | 8,563,006.11 | | | / | / | | | / | / |

(3). 本期计提在建工程减值准备情况

□适用 √不适用

(4). 在建工程的减值测试情况

□适用 √不适用

其他说明：

□适用 √不适用

工程物资

(1). 工程物资情况

□适用 √不适用

23、生产性生物资产

(1). 采用成本计量模式的生产性生物资产

□适用 √不适用

(2). 采用成本计量模式的生产性生物资产的减值测试情况

□适用 √不适用

(3). 采用公允价值计量模式的生产性生物资产

□适用 √不适用

其他说明：

□适用 √不适用

24、油气资产

(1). 油气资产情况

适用 不适用

(2). 油气资产的减值测试情况

适用 不适用

其他说明：

无

25、使用权资产

(1). 使用权资产情况

适用 不适用

单位：元 币种：人民币

| 项目 | 房屋租赁 | 运输工具 | 合计 |
|----------------|--------------|--------------|--------------|
| 一、账面原值 | | | |
| 1.期初余额 | 4,378,244.29 | 4,255,417.14 | 8,633,661.43 |
| 2.本期增加金额 | 1,760,352.29 | 1,658,150.82 | 3,418,503.11 |
| (1) 租入 | 1,885,727.25 | 1,676,997.62 | 3,562,724.87 |
| (2) 汇率变动 | -125,374.96 | -18,846.80 | -144,221.76 |
| 3.本期减少金额 | 2,084,100.37 | 1,874,885.72 | 3,958,986.09 |
| (1) 处置 | 2,084,100.37 | 542,632.38 | 2,626,732.75 |
| (2) 到期买下转入固定资产 | | 1,332,253.34 | 1,332,253.34 |
| 4.期末余额 | 4,054,496.21 | 4,038,682.24 | 8,093,178.45 |
| 二、累计折旧 | | | |
| 1.期初余额 | 1,882,380.32 | 2,686,668.31 | 4,569,048.63 |
| 2.本期增加金额 | 1,817,461.77 | 1,196,512.36 | 3,013,974.13 |
| (1) 计提 | 1,865,253.20 | 1,199,510.73 | 3,064,763.93 |
| (2) 汇率变动 | -47,791.43 | -2,998.37 | -50,789.80 |
| 3.本期减少金额 | 1,954,708.30 | 1,783,010.97 | 3,737,719.27 |
| (1) 处置 | 1,954,708.30 | 517,370.30 | 2,472,078.60 |
| (2) 到期买下转入固定资产 | | 1,265,640.67 | 1,265,640.67 |
| 4.期末余额 | 1,745,133.79 | 2,100,169.70 | 3,845,303.49 |
| 三、减值准备 | | | |
| 1.期初余额 | | | |
| 2.本期增加金额 | | | |
| (1) 计提 | | | |
| 3.本期减少金额 | | | |
| (1) 处置 | | | |
| 4.期末余额 | | | |
| 四、账面价值 | | | |
| 1.期末账面价值 | 2,309,362.42 | 1,938,512.54 | 4,247,874.96 |

| | | | |
|----------|--------------|--------------|--------------|
| 2.期初账面价值 | 2,495,863.97 | 1,568,748.83 | 4,064,612.80 |
|----------|--------------|--------------|--------------|

(2). 使用权资产的减值测试情况

适用 不适用

其他说明：

无

26、无形资产

(1). 无形资产情况

适用 不适用

单位：元 币种：人民币

| 项目 | 土地使用权 | 专利权 | 非专利技术 | 计算机软件 | 合计 |
|------------|--------------|-----|-------|--------------|---------------|
| 一、账面原值 | | | | | |
| 1.期初余额 | 8,240,016.48 | | | 3,887,253.10 | 12,127,269.58 |
| 2.本期增加金额 | | | | 192,050.75 | 192,050.75 |
| (1) 购置 | | | | 192,050.75 | 192,050.75 |
| (2) 内部研发 | | | | | |
| (3) 企业合并增加 | | | | | |
| 3.本期减少金额 | | | | 770.00 | 770.00 |
| (1) 处置 | | | | | |
| (2) 汇率变动影响 | | | | 770.00 | 770.00 |
| 4.期末余额 | 8,240,016.48 | | | 4,078,533.85 | 12,318,550.33 |
| 二、累计摊销 | | | | | |
| 1.期初余额 | 2,307,204.47 | | | 2,126,991.75 | 4,434,196.22 |
| 2.本期增加金额 | 164,800.32 | | | 246,703.64 | 411,503.96 |
| (1) 计提 | 164,800.32 | | | 246,703.64 | 411,503.96 |
| 3.本期减少金额 | | | | 449.17 | 449.17 |
| (1) 处置 | | | | | |
| (2) 汇率变动影响 | | | | 449.17 | 449.17 |
| 4.期末余额 | 2,472,004.79 | | | 2,373,246.22 | 4,845,251.01 |
| 三、减值准备 | | | | | |
| 1.期初余额 | | | | | |
| 2.本期增加金额 | | | | | |

| | | | | | |
|----------|--------------|--|--|--------------|--------------|
| (1) 计提 | | | | | |
| 3.本期减少金额 | | | | | |
| (1) 处置 | | | | | |
| 4.期末余额 | | | | | |
| 四、账面价值 | | | | | |
| 1.期末账面价值 | 5,768,011.69 | | | 1,705,287.63 | 7,473,299.32 |
| 2.期初账面价值 | 5,932,812.01 | | | 1,760,261.35 | 7,693,073.36 |

本期末通过公司内部研发形成的无形资产占无形资产余额的比例是0

(2). 确认为无形资产的数据资源

适用 不适用

(3). 未办妥产权证书的土地使用权情况

适用 不适用

(4). 无形资产的减值测试情况

适用 不适用

其他说明：

适用 不适用

27、商誉

(1). 商誉账面原值

适用 不适用

(2). 商誉减值准备

适用 不适用

(3). 商誉所在资产组或资产组组合的相关信息

适用 不适用

资产组或资产组组合发生变化

适用 不适用

其他说明：

适用 不适用

(4). 可收回金额的具体确定方法

可收回金额按公允价值减去处置费用后的净额确定

适用 不适用

可收回金额按预计未来现金流量的现值确定

适用 不适用

前述信息与以前年度减值测试采用的信息或外部信息明显不一致的差异原因

适用 不适用

公司以前年度减值测试采用信息与当年实际情况明显不一致的差异原因

适用 不适用

(5). 业绩承诺及对应商誉减值情况

形成商誉时存在业绩承诺且报告期或报告期上一期间处于业绩承诺期内

适用 不适用

其他说明：

适用 不适用

28、长期待摊费用

适用 不适用

29、递延所得税资产/递延所得税负债

(1). 未经抵销的递延所得税资产

适用 不适用

单位：元 币种：人民币

| 项目 | 期末余额 | | 期初余额 | |
|-----------|----------------|---------------|---------------|---------------|
| | 可抵扣暂时性差异 | 递延所得税资产 | 可抵扣暂时性差异 | 递延所得税资产 |
| 存货及合同资产减值 | 4,669,603.36 | 756,422.98 | 10,188,570.69 | 1,667,797.92 |
| 坏账准备 | 46,878,067.96 | 8,570,970.78 | 35,333,599.67 | 6,256,466.91 |
| 应付暂估款 | 33,985,357.70 | 6,432,567.44 | 9,111,158.66 | 1,545,342.31 |
| 预计负债 | 12,951,146.25 | 2,292,943.59 | 11,183,840.39 | 1,994,231.49 |
| 其他 | 5,508,172.21 | 934,654.86 | 7,774,065.30 | 1,291,676.51 |
| 合计 | 103,992,347.48 | 18,987,559.65 | 73,591,234.71 | 12,755,515.14 |

(2). 未经抵销的递延所得税负债

适用 不适用

单位：元 币种：人民币

| 项目 | 期末余额 | | 期初余额 | |
|------------------------|----------------|---------------|----------------|---------------|
| | 应纳税暂时性差异 | 递延所得税负债 | 应纳税暂时性差异 | 递延所得税负债 |
| 境外子公司可供分派股利代扣缴所得税（10%） | 269,059,776.14 | 26,905,977.61 | 167,424,359.10 | 16,742,435.91 |
| 使用权资产影响 | 4,121,840.51 | 769,520.49 | 3,962,322.17 | 725,687.41 |
| 其他 | 9,571,766.38 | 1,611,831.91 | 1,218,294.89 | 243,658.98 |
| 合计 | 282,753,383.03 | 29,287,330.01 | 172,604,976.16 | 17,711,782.30 |

(3). 以抵销后净额列示的递延所得税资产或负债

适用 不适用

(4). 未确认递延所得税资产明细

适用 不适用

单位：元 币种：人民币

| 项目 | 期末余额 | 期初余额 |
|----------|--------------|--------------|
| 可抵扣暂时性差异 | | |
| 可抵扣亏损 | 1,147,960.95 | 3,069,448.06 |
| 合计 | 1,147,960.95 | 3,069,448.06 |

(5). 未确认递延所得税资产的可抵扣亏损将于以下年度到期

适用 不适用

其他说明：

适用 不适用

30、其他非流动资产

适用 不适用

单位：元 币种：人民币

| 项目 | 期末余额 | | | 期初余额 | | |
|-------|---------------|------------|---------------|---------------|------------|---------------|
| | 账面余额 | 减值准备 | 账面价值 | 账面余额 | 减值准备 | 账面价值 |
| 应收质保金 | 21,692,099.91 | 696,339.28 | 20,995,760.63 | 24,444,658.98 | 783,155.13 | 23,661,503.85 |
| 合计 | 21,692,099.91 | 696,339.28 | 20,995,760.63 | 24,444,658.98 | 783,155.13 | 23,661,503.85 |

其他说明：

无

31、所有权或使用权受限资产

适用 不适用

单位：元 币种：人民币

| 项目 | 期末 | | | | 期初 | | | |
|---------|---------------|---------------|------|--------------|------------|------------|------|-------|
| | 账面余额 | 账面价值 | 受限类型 | 受限情况 | 账面余额 | 账面价值 | 受限类型 | 受限情况 |
| 货币资金 | 89,337,129.96 | 89,337,129.96 | 其他 | 保证金/专款专用资金受限 | 486,724.06 | 486,724.06 | 其他 | 保证金受限 |
| 应收票据 | | | | | | | | |
| 存货 | | | | | | | | |
| 其中：数据资源 | | | | | | | | |

| | | | | | | | | |
|-------------|-------------------|-------------------|---|---|----------------|----------------|---|---|
| 固定资 产 | | | | | | | | |
| 无形资 产 | | | | | | | | |
| 其中：数 据资源 | | | | | | | | |
| 合计 | 89,337,1 29.96 | 89,337,1 29.96 | / | / | 486,724. 06 | 486,724. 06 | / | / |

其他说明：

无

32、短期借款

(1). 短期借款分类

适用 不适用

单位：元 币种：人民币

| 项目 | 期末余额 | 期初余额 |
|------|---------------|---------------|
| 信用借款 | 46,106,867.32 | 23,866,103.44 |
| 合计 | 46,106,867.32 | 23,866,103.44 |

短期借款分类的说明：

2025 年 12 月 31 日信用借款系集团子公司越南 Acter 取得第一商业银行 3,000,000.00 美元借款，借款期限 2025 年 10 月 20 日至 2026 年 10 月 15 日，借款利率 4.90%；取得第一商业银行借款申请单三张，金额分别为 7,098,134,760.00 越南盾、4,137,038,950.00 越南盾、3,215,376,000.00 越南盾。借款期限分别 2025 年 12 月 10 日至 2026 年 6 月 8 日、2025 年 12 月 15 日至 2026 年 6 月 13 日、2025 年 12 月 23 日至 2026 年 6 月 21 日。集团子公司越南 Acter 取得富邦银行 3,000,000.00 美元借款，借款期限 2025 年 11 月 11 日至 2026 年 11 月 6 日，借款利率 4.58%。

(2). 已逾期未偿还的短期借款情况

适用 不适用

其中重要的已逾期未偿还的短期借款情况如下：

适用 不适用

其他说明：

适用 不适用

33、交易性金融负债

适用 不适用

其他说明：

适用 不适用

34、衍生金融负债

适用 不适用

35、应付票据

(1). 应付票据列示

适用 不适用

36、应付账款

(1). 应付账款列示

适用 不适用

单位：元 币种：人民币

| 项目 | 期末余额 | 期初余额 |
|-----|----------------|----------------|
| 工程款 | 493,124,535.33 | 316,381,855.58 |
| 保留款 | 354,953,823.47 | 282,406,337.48 |
| 合计 | 848,078,358.80 | 598,788,193.06 |

(2). 账龄超过1年或逾期的重要应付账款

适用 不适用

其他说明：

适用 不适用

37、预收款项

(1). 预收款项列示

适用 不适用

(2). 账龄超过1年的重要预收款项

适用 不适用

(3). 报告期内账面价值发生重大变动的金额和原因

适用 不适用

其他说明：

适用 不适用

38、合同负债

(1). 合同负债情况

适用 不适用

单位：元 币种：人民币

| 项目 | 期末余额 | 期初余额 |
|----------|----------------|---------------|
| 已结算未完工工程 | 123,075,413.44 | 88,601,839.41 |
| 合计 | 123,075,413.44 | 88,601,839.41 |

(2). 账龄超过1年的重要合同负债

适用 不适用

(3). 报告期内账面价值发生重大变动的金额和原因

适用 不适用

其他说明：

适用 不适用

39、应付职工薪酬

(1). 应付职工薪酬列示

适用 不适用

单位：元 币种：人民币

| 项目 | 期初余额 | 本期增加 | 本期减少 | 汇率变动 | 期末余额 |
|----------------|---------------|----------------|----------------|-------------|---------------|
| 一、短期薪酬 | 41,972,766.98 | 140,488,391.03 | 127,081,127.47 | -112,018.27 | 55,268,012.27 |
| 二、离职后福利-设定提存计划 | | 10,350,101.87 | 10,350,101.87 | | |
| 三、辞退福利 | | | | | |
| 四、一年内到期的其他福利 | | | | | |
| 合计 | 41,972,766.98 | 150,838,492.90 | 137,431,229.34 | -112,018.27 | 55,268,012.27 |

(2). 短期薪酬列示

适用 不适用

单位：元 币种：人民币

| 项目 | 期初余额 | 本期增加 | 本期减少 | 汇率变动 | 期末余额 |
|---------------|---------------|----------------|----------------|-------------|---------------|
| 一、工资、奖金、津贴和补贴 | 41,024,751.66 | 128,589,895.22 | 115,182,631.66 | -112,018.27 | 54,319,996.95 |
| 二、职工福利费 | | 1,506,283.64 | 1,506,283.64 | | |
| 三、社会保险费 | | 4,299,294.80 | 4,299,294.80 | | |
| 其中：医疗保险费 | | 3,805,328.19 | 3,805,328.19 | | |
| 工伤保险费 | | 153,398.18 | 153,398.18 | | |
| 生育保险费 | | 340,568.43 | 340,568.43 | | |
| 四、住房公积金 | | 4,437,807.17 | 4,437,807.17 | | |
| 五、工会经费和职工教育经费 | 948,015.32 | 1,655,110.20 | 1,655,110.20 | | 948,015.32 |
| 六、短期带薪缺勤 | | | | | |
| 七、短期利润分享计划 | | | | | |
| 合计 | 41,972,766.98 | 140,488,391.03 | 127,081,127.47 | -112,018.27 | 55,268,012.27 |

(3). 设定提存计划列示

适用 不适用

单位：元 币种：人民币

| 项目 | 期初余额 | 本期增加 | 本期减少 | 期末余额 |
|----------|------|--------------|--------------|------|
| 1、基本养老保险 | | 9,937,807.96 | 9,937,807.96 | |
| 2、失业保险费 | | 412,293.91 | 412,293.91 | |

| | | | | |
|----------|--|---------------|---------------|--|
| 3、企业年金缴费 | | | | |
| 合计 | | 10,350,101.87 | 10,350,101.87 | |

其他说明：

适用 不适用

40、应交税费

适用 不适用

单位：元 币种：人民币

| 项目 | 期末余额 | 期初余额 |
|-----------|---------------|---------------|
| 增值税 | | 33,245.94 |
| 消费税 | | |
| 营业税 | | |
| 企业所得税 | 25,727,233.55 | 13,516,800.37 |
| 个人所得税 | 974,204.25 | 600,405.45 |
| 城市维护建设税 | | |
| 土地使用税及房产税 | 270,583.85 | 280,643.36 |
| 印花税 | 289,610.78 | 190,004.61 |
| 其他 | 86,290.68 | 753,155.76 |
| 合计 | 27,347,923.11 | 15,374,255.49 |

其他说明：

无

41、其他应付款

(1). 项目列示

适用 不适用

单位：元 币种：人民币

| 项目 | 期末余额 | 期初余额 |
|-------|---------------|---------------|
| 应付利息 | | |
| 应付股利 | | |
| 其他应付款 | 24,903,726.87 | 24,647,083.82 |
| 合计 | 24,903,726.87 | 24,647,083.82 |

其他说明：

适用 不适用

(2). 应付利息

分类列示

适用 不适用

逾期的重要应付利息：

适用 不适用

其他说明：

适用 不适用

(3). 应付股利

分类列示

适用 不适用

(4). 其他应付款

按款项性质列示其他应付款

适用 不适用

单位：元 币种：人民币

| 项目 | 期末余额 | 期初余额 |
|--------|---------------|---------------|
| 往来款 | 17,719,990.89 | 21,725,638.07 |
| 中介服务费 | 2,251,132.66 | 2,083,852.39 |
| 备用金及押金 | 370,965.39 | 188,907.61 |
| 其他 | 4,561,637.93 | 648,685.75 |
| 合计 | 24,903,726.87 | 24,647,083.82 |

账龄超过1年或逾期的重要其他应付款

适用 不适用

其他说明：

适用 不适用

42、持有待售负债

适用 不适用

43、1年内到期的非流动负债

适用 不适用

单位：元 币种：人民币

| 项目 | 期末余额 | 期初余额 |
|-------------|--------------|--------------|
| 1年内到期的长期借款 | | |
| 1年内到期的应付债券 | | |
| 1年内到期的长期应付款 | | |
| 1年内到期的租赁负债 | 1,894,011.34 | 2,421,048.35 |
| 合计 | 1,894,011.34 | 2,421,048.35 |

其他说明：

无

44、其他流动负债

其他流动负债情况

适用 不适用

短期应付债券的增减变动:

适用 不适用

其他说明:

适用 不适用

45、长期借款

(1). 长期借款分类

适用 不适用

其他说明：

适用 不适用

46、应付债券

(1). 应付债券

适用 不适用

(2). 应付债券的具体情况：（不包括划分为金融负债的优先股、永续债等其他金融工具）

适用 不适用

(3). 可转换公司债券的说明

适用 不适用

转股权会计处理及判断依据

适用 不适用

(4). 划分为金融负债的其他金融工具说明

期末发行在外的优先股、永续债等其他金融工具基本情况

适用 不适用

期末发行在外的优先股、永续债等金融工具变动情况表

适用 不适用

其他金融工具划分为金融负债的依据说明

适用 不适用

其他说明：

适用 不适用

47、租赁负债

√适用 □不适用

单位：元 币种：人民币

| 项目 | 期末余额 | 期初余额 |
|------|--------------|--------------|
| 租赁负债 | 1,499,843.57 | 1,585,929.64 |
| 合计 | 1,499,843.57 | 1,585,929.64 |

其他说明：

无

48、长期应付款

项目列示

□适用 √不适用

其他说明：

□适用 √不适用

长期应付款

(1). 按款项性质列示长期应付款

□适用 √不适用

专项应付款

(1). 按款项性质列示专项应付款

□适用 √不适用

49、长期应付职工薪酬

√适用 □不适用

(1). 长期应付职工薪酬表

√适用 □不适用

单位：元 币种：人民币

| 项目 | 期末余额 | 期初余额 |
|-------------------|-----------|-----------|
| 一、离职后福利-设定受益计划净负债 | 84,420.86 | 65,569.85 |
| 二、辞退福利 | | |
| 三、其他长期福利 | | |
| 合计 | 84,420.86 | 65,569.85 |

(2). 设定受益计划变动情况

设定受益计划义务现值：

√适用 □不适用

单位：元 币种：人民币

| 项目 | 本期发生额 | 上期发生额 |
|-------------------|------------|-------------|
| 一、期初余额 | 65,569.85 | 632,325.46 |
| 二、计入当期损益的设定受益成本 | 14,514.25 | 162,295.88 |
| 1.当期服务成本 | 14,514.25 | 162,295.88 |
| 2.过去服务成本 | | |
| 3.结算利得（损失以“-”表示） | | |
| 4、利息净额 | | |
| 三、计入其他综合收益的设定收益成本 | -16,859.12 | -716,561.36 |
| 1.精算利得（损失以“-”表示） | -16,859.12 | -716,561.36 |
| 四、其他变动 | 21,195.88 | -12,490.13 |
| 1.结算时支付的对价 | | |
| 2.已支付的福利 | | |
| 3.外币报表折算差异 | 21,195.88 | -12,490.13 |
| 五、期末余额 | 84,420.86 | 65,569.85 |

计划资产：

适用 不适用

设定受益计划净负债（净资产）

适用 不适用

设定受益计划的内容及与之相关风险、对公司未来现金流量、时间和不确定性的影响说明：

适用 不适用

设定受益计划重大精算假设及敏感性分析结果说明

适用 不适用

其他说明：

适用 不适用

50、预计负债

适用 不适用

单位：元 币种：人民币

| 项目 | 期末余额 | 期初余额 | 形成原因 |
|----------|---------------|---------------|------|
| 对外提供担保 | | | |
| 未决诉讼 | | | |
| 产品质量保证 | 12,067,544.16 | 11,061,124.95 | 注 1 |
| 重组义务 | | | |
| 待执行的亏损合同 | 883,602.09 | 122,715.44 | |
| 应付退货款 | | | |
| 其他 | | | |
| 合计 | 12,951,146.25 | 11,183,840.39 | / |

其他说明，包括重要预计负债的相关重要假设、估计说明：

注1：质量保证相关的预计负债主要是为应对工程保修期限内可能发生的质量问题而计提的相关质量费用。

51、递延收益

递延收益情况

适用 不适用

其他说明：

适用 不适用

52、其他非流动负债

适用 不适用

53、股本

适用 不适用

单位：元 币种：人民币

| | 期初余额 | 本次变动增减(+、-) | | | | | 期末余额 |
|------|----------------|-------------|----|-------|----|----|----------------|
| | | 发行新股 | 送股 | 公积金转股 | 其他 | 小计 | |
| 股份总数 | 100,000,000.00 | | | | | | 100,000,000.00 |

其他说明：

无

54、其他权益工具

(1). 期末发行在外的优先股、永续债等其他金融工具基本情况

适用 不适用

(2). 期末发行在外的优先股、永续债等金融工具变动情况表

适用 不适用

其他权益工具本期增减变动情况、变动原因说明，以及相关会计处理的依据：

适用 不适用

其他说明：

适用 不适用

55、资本公积

适用 不适用

单位：元 币种：人民币

| 项目 | 期初余额 | 本期增加 | 本期减少 | 期末余额 |
|------------|----------------|------|------|----------------|
| 资本溢价（股本溢价） | 530,250,969.12 | | | 530,250,969.12 |
| 其他资本公积 | 32,381,806.33 | | | 32,381,806.33 |
| 合计 | 562,632,775.45 | | | 562,632,775.45 |

其他说明，包括本期增减变动情况、变动原因说明：

无

56、 库存股

□适用 √不适用

57、 其他综合收益

√适用 □不适用

单位：元 币种：人民币

| 项目 | 期初余额 | 本期发生金额 | | | | | | 期末余额 |
|-------------------|---------------|---------------|--------------------|----------------------|---------|---------------|-----------|----------------|
| | | 本期所得税前发生额 | 减：前期计入其他综合收益当期转入损益 | 减：前期计入其他综合收益当期转入留存收益 | 减：所得税费用 | 税后归属于母公司 | 税后归属于少数股东 | |
| 一、不能重分类进损益的其他综合收益 | -2,215,572.82 | 3,794,881.18 | | | | 3,794,881.18 | | 1,579,308.36 |
| 其中：重新计量设定受益计划变动额 | -163,499.92 | 167,345.86 | | | | 167,345.86 | | 3,845.94 |
| 权益法下不能转损益的其他综合收益 | | | | | | - | | |
| 其他权益工具投资公允价值变动 | -2,052,072.90 | 3,627,535.32 | | | | 3,627,535.32 | | 1,575,462.42 |
| 企业自身信用风险公允价值变动 | | | | | | - | | |
| 二、将重分类进损益的其他综合收益 | -287,318.85 | -9,860,141.44 | | | | -9,860,141.44 | | -10,147,460.29 |
| 其中：权益法下可转损 | | | | | | - | | |

| | | | | | | | | |
|--------------------|---------------|---------------|--|--|--|---------------|--|----------------|
| 益的其他综合收益 | | | | | | | | |
| 其他债权投资公允价值变动 | | | | | | - | | |
| 金融资产重分类计入其他综合收益的金额 | | | | | | - | | |
| 其他债权投资信用减值准备 | | | | | | - | | |
| 现金流量套期储备 | | | | | | - | | |
| 外币财务报表折算差额 | -287,318.85 | -9,860,141.44 | | | | -9,860,141.44 | | -10,147,460.29 |
| 其他综合收益合计 | -2,502,891.67 | -6,065,260.26 | | | | -6,065,260.26 | | -8,568,151.93 |

其他说明，包括对现金流量套期损益的有效部分转为被套期项目初始确认金额调整：

无

58、专项储备

√适用 □不适用

单位：元 币种：人民币

| 项目 | 期初余额 | 本期增加 | 本期减少 | 期末余额 |
|-------|---------------|------|------------|---------------|
| 安全生产费 | 44,175,259.38 | | 464,273.75 | 43,710,985.63 |
| 合计 | 44,175,259.38 | | 464,273.75 | 43,710,985.63 |

其他说明，包括本期增减变动情况、变动原因说明：

无

59、盈余公积

√适用 □不适用

单位：元 币种：人民币

| 项目 | 期初余额 | 本期增加 | 本期减少 | 期末余额 |
|--------|---------------|--------------|------|---------------|
| 法定盈余公积 | 45,818,775.40 | 7,244,947.66 | | 53,063,723.06 |

| | | | | |
|--------|---------------|--------------|--|---------------|
| 任意盈余公积 | | | | |
| 储备基金 | | | | |
| 企业发展基金 | | | | |
| 其他 | | | | |
| 合计 | 45,818,775.40 | 7,244,947.66 | | 53,063,723.06 |

盈余公积说明，包括本期增减变动情况、变动原因说明：
无

60、未分配利润

√适用 □不适用

单位：元 币种：人民币

| 项目 | 本期 | 上期 |
|-----------------------|----------------|----------------|
| 调整前上期末未分配利润 | 360,311,280.65 | 332,226,440.31 |
| 调整期初未分配利润合计数（调增+，调减-） | | |
| 调整后期初未分配利润 | 360,311,280.65 | 332,226,440.31 |
| 加：本期归属于母公司所有者的净利润 | 154,546,143.11 | 114,402,314.36 |
| 减：提取法定盈余公积 | 7,244,947.66 | 6,317,474.02 |
| 提取任意盈余公积 | | |
| 提取一般风险准备 | | |
| 应付普通股股利 | 90,000,000.00 | 80,000,000.00 |
| 转作股本的普通股股利 | | |
| 期末未分配利润 | 417,612,476.10 | 360,311,280.65 |

调整期初未分配利润明细：

- 1、由于《企业会计准则》及其相关新规定进行追溯调整，影响期初未分配利润0元。
- 2、由于会计政策变更，影响期初未分配利润0元。
- 3、由于重大会计差错更正，影响期初未分配利润0元。
- 4、由于同一控制导致的合并范围变更，影响期初未分配利润0元。
- 5、其他调整合计影响期初未分配利润0元。

61、营业收入和营业成本

(1). 营业收入和营业成本情况

√适用 □不适用

单位：元 币种：人民币

| 项目 | 本期发生额 | | 上期发生额 | |
|------|------------------|------------------|------------------|------------------|
| | 收入 | 成本 | 收入 | 成本 |
| 主营业务 | 2,985,650,906.47 | 2,680,742,777.42 | 2,004,929,936.09 | 1,754,142,863.89 |
| 其他业务 | 2,853,826.74 | 1,300,076.12 | 2,767,381.89 | 864,560.33 |
| 合计 | 2,988,504,733.21 | 2,682,042,853.54 | 2,007,697,317.98 | 1,755,007,424.22 |

(2). 营业收入、营业成本的分解信息

√适用 □不适用

单位：元 币种：人民币

| 合同分类 | 本年发生额 | | 合计 | |
|--------------|------------------|------------------|------------------|------------------|
| | 营业收入 | 营业成本 | 营业收入 | 营业成本 |
| 商品类型 | | | | |
| 其中：洁净室工程 | 1,954,262,651.25 | 1,774,666,731.19 | 1,954,262,651.25 | 1,774,666,731.19 |
| 其他机电安装工程 | 967,338,675.54 | 854,431,027.90 | 967,338,675.54 | 854,431,027.90 |
| 设备销售 | 64,049,579.68 | 51,645,018.33 | 64,049,579.68 | 51,645,018.33 |
| 其他业务 | 2,853,826.74 | 1,300,076.12 | 2,853,826.74 | 1,300,076.12 |
| 按经营地区分类 | | | | |
| 其中：境内 | 1,734,855,721.25 | 1,566,504,605.43 | 1,734,855,721.25 | 1,566,504,605.43 |
| 境外 | 1,253,649,011.96 | 1,115,538,248.11 | 1,253,649,011.96 | 1,115,538,248.11 |
| 市场或客户类型 | | | | |
| 其中：IC 半导体行业 | 1,783,657,496.72 | 1,614,991,631.94 | 1,783,657,496.72 | 1,614,991,631.94 |
| 精密制造行业 | 1,013,374,881.06 | 902,860,146.30 | 1,013,374,881.06 | 902,860,146.30 |
| 光电行业 | 45,395,441.11 | 45,385,724.01 | 45,395,441.11 | 45,385,724.01 |
| 其他行业 | 143,223,087.58 | 117,505,275.17 | 143,223,087.58 | 117,505,275.17 |
| 其他业务 | 2,853,826.74 | 1,300,076.12 | 2,853,826.74 | 1,300,076.12 |
| 合同类型 | | | | |
| 其中：销售商品 | 64,049,579.68 | 51,645,018.33 | 64,049,579.68 | 51,645,018.33 |
| 建造合同 | 2,921,601,326.79 | 2,629,097,759.09 | 2,921,601,326.79 | 2,629,097,759.09 |
| 其他业务 | 2,853,826.74 | 1,300,076.12 | 2,853,826.74 | 1,300,076.12 |
| 按商品转让的时间分类 | | | | |
| 其中：在某一时点确认收入 | 66,903,406.42 | 52,945,094.45 | 66,903,406.42 | 52,945,094.45 |
| 在某一时段确认收入 | 2,921,601,326.79 | 2,629,097,759.09 | 2,921,601,326.79 | 2,629,097,759.09 |
| 按合同期限分类 | | | | |
| 按销售渠道分类 | | | | |
| 合计 | 2,988,504,733.21 | 2,682,042,853.54 | 2,988,504,733.21 | 2,682,042,853.54 |

其他说明：

适用 不适用

(3). 履约义务的说明

适用 不适用

(4). 分摊至剩余履约义务的说明

适用 不适用

(5). 重大合同变更或重大交易价格调整

适用 不适用

其他说明：

无

62、税金及附加

√适用 □不适用

单位：元 币种：人民币

| 项目 | 本期发生额 | 上期发生额 |
|---------|--------------|--------------|
| 消费税 | | |
| 营业税 | | |
| 城市维护建设税 | 1,674,093.24 | 1,078,030.43 |
| 教育费附加 | 1,212,989.66 | 805,328.95 |
| 资源税 | | |
| 房产税 | 781,025.14 | 785,910.01 |
| 土地使用税 | 26,772.84 | 26,888.68 |
| 车船使用税 | | |
| 印花税 | 1,064,761.86 | 709,504.34 |
| 其他 | 101,549.33 | 49,487.84 |
| 合计 | 4,861,192.07 | 3,455,150.25 |

其他说明：

无

63、销售费用

√适用 □不适用

单位：元 币种：人民币

| 项目 | 本期发生额 | 上期发生额 |
|-------|--------------|--------------|
| 职工薪酬 | 3,511,950.19 | 4,838,798.97 |
| 业务招待费 | 734,052.09 | 902,957.22 |
| 折旧与摊销 | 243,056.96 | 109,499.95 |
| 其他 | 812,611.43 | 930,513.92 |
| 合计 | 5,301,670.67 | 6,781,770.06 |

其他说明：

无

64、管理费用

√适用 □不适用

单位：元 币种：人民币

| 项目 | 本期发生额 | 上期发生额 |
|-------|---------------|---------------|
| 人工费用 | 41,403,687.56 | 36,100,990.73 |
| 折旧和摊销 | 6,769,758.78 | 6,388,764.67 |
| 专业服务费 | 5,606,801.33 | 5,323,269.09 |
| 差旅费 | 2,630,161.39 | 3,206,253.54 |
| 交际费 | 1,038,759.42 | 1,753,533.95 |
| 租金支出 | 475,004.97 | 672,628.87 |
| 办公费 | 762,262.82 | 597,023.50 |
| 其他 | 7,456,177.72 | 8,476,548.50 |
| 合计 | 66,142,614.00 | 62,519,012.85 |

其他说明：

无

65、研发费用

√适用 □不适用

单位：元 币种：人民币

| 项目 | 本期发生额 | 上期发生额 |
|-------|---------------|---------------|
| 人工费用 | 14,951,240.32 | 13,547,429.17 |
| 材料费用 | 14,593,832.64 | 16,349,300.82 |
| 租金支出 | 314,526.92 | 338,071.77 |
| 折旧与摊销 | 116,800.19 | 133,765.21 |
| 其他 | 1,274,054.66 | 3,161,138.99 |
| 合计 | 31,250,454.73 | 33,529,705.96 |

其他说明：

无

66、财务费用

√适用 □不适用

单位：元 币种：人民币

| 项目 | 本期发生额 | 上期发生额 |
|--------------|----------------|----------------|
| 利息支出 | 3,122,081.18 | 1,724,156.19 |
| 租赁负债的利息支出 | 186,762.47 | 177,890.50 |
| 减：利息收入 | 9,815,274.04 | 9,191,452.30 |
| 加：汇兑损失（减：收益） | -9,887,347.46 | -4,997,814.43 |
| 手续费 | 800,396.01 | 1,369,836.74 |
| 合计 | -15,593,381.84 | -10,917,383.30 |

其他说明：

无

67、其他收益

√适用 □不适用

单位：元 币种：人民币

| 按性质分类 | 本期发生额 | 上期发生额 |
|------------|------------|------------|
| 与收益相关的政府补助 | 227,523.20 | 433,289.18 |
| 合计 | 227,523.20 | 433,289.18 |

其他说明：

无

68、投资收益

√适用 □不适用

单位：元 币种：人民币

| 项目 | 本期发生额 | 上期发生额 |
|----------------------|------------|------------|
| 权益法核算的长期股权投资收益 | -55,006.74 | -59,463.32 |
| 处置长期股权投资产生的投资收益 | | |
| 交易性金融资产在持有期间的投资收益 | | |
| 其他权益工具投资在持有期间取得的股利收入 | 132,391.80 | 197,574.90 |
| 债权投资在持有期间取得的利息收入 | | |

| | | |
|--------------------|------------|------------|
| 其他债权投资在持有期间取得的利息收入 | | |
| 处置交易性金融资产取得的投资收益 | 881,433.21 | 675,894.07 |
| 处置其他权益工具投资取得的投资收益 | | |
| 处置债权投资取得的投资收益 | | |
| 处置其他债权投资取得的投资收益 | | |
| 债务重组收益 | | |
| 合计 | 958,818.27 | 814,005.65 |

其他说明：

无

69、净敞口套期收益

适用 不适用

70、公允价值变动收益

适用 不适用

单位：元 币种：人民币

| 产生公允价值变动收益的来源 | 本期发生额 | 上期发生额 |
|------------------------|------------|-----------|
| 交易性金融资产 | | |
| 其中：衍生金融工具产生的公允价值变动收益 | | |
| 交易性金融负债 | | |
| 按公允价值计量的投资性房地产 | | |
| 以公允价值计量且其变动计入当期损益的金融资产 | -25,000.00 | 25,000.00 |
| 合计 | -25,000.00 | 25,000.00 |

其他说明：

无

71、信用减值损失

适用 不适用

单位：元 币种：人民币

| 项目 | 本期发生额 | 上期发生额 |
|------------|---------------|---------------|
| 应收票据坏账损失 | 6,013,823.13 | 1,281,044.46 |
| 应收账款坏账损失 | 5,793,933.70 | -3,276,789.11 |
| 其他应收款坏账损失 | 5,696.36 | -212,011.26 |
| 债权投资减值损失 | | |
| 其他债权投资减值损失 | | |
| 长期应收款坏账损失 | | |
| 财务担保相关减值损失 | | |
| 合计 | 11,813,453.19 | -2,207,755.91 |

其他说明：

无

72、资产减值损失

√适用 □不适用

单位：元 币种：人民币

| 项目 | 本期发生额 | 上期发生额 |
|---------------------|---------------|--------------|
| 一、合同资产减值损失 | -5,542,555.36 | 7,174,598.08 |
| 二、存货跌价损失及合同履约成本减值损失 | 106,441.21 | |
| 三、长期股权投资减值损失 | | |
| 四、投资性房地产减值损失 | | |
| 五、固定资产减值损失 | | |
| 六、工程物资减值损失 | | |
| 七、在建工程减值损失 | | |
| 八、生产性生物资产减值损失 | | |
| 九、油气资产减值损失 | | |
| 十、无形资产减值损失 | | |
| 十一、商誉减值损失 | | |
| 十二、其他非流动资产减值损失 | - 72,255.25 | -362,009.99 |
| 合计 | -5,508,369.40 | 6,812,588.09 |

其他说明：

无

73、资产处置收益

√适用 □不适用

单位：元 币种：人民币

| 项目 | 本期发生额 | 上期发生额 |
|--------|------------|-----------|
| 资产处置收益 | 449,638.47 | 98,152.04 |
| 合计 | 449,638.47 | 98,152.04 |

其他说明：

无

74、营业外收入

营业外收入情况

√适用 □不适用

单位：元 币种：人民币

| 项目 | 本期发生额 | 上期发生额 | 计入当期非经常性损益的金额 |
|-------------|------------|-----------|---------------|
| 非流动资产处置利得合计 | 2,466.67 | 29,786.66 | 2,466.67 |
| 其中：固定资产处置利得 | 2,466.67 | 29,786.66 | 2,466.67 |
| 无形资产处置利得 | | | |
| 非货币性资产交换利得 | | | |
| 理赔款 | 459,622.64 | | 459,622.64 |
| 其他 | 140,290.43 | 8,156.58 | 140,290.43 |

| | | | |
|----|------------|-----------|------------|
| 合计 | 602,379.74 | 37,943.24 | 602,379.74 |
|----|------------|-----------|------------|

其他说明：

适用 不适用

75、营业外支出

适用 不适用

单位：元 币种：人民币

| 项目 | 本期发生额 | 上期发生额 | 计入当期非经常性损益的金额 |
|-------------|--------------|------------|---------------|
| 非流动资产处置损失合计 | 7,378.67 | 9,075.13 | 7,378.67 |
| 其中：固定资产处置损失 | 7,378.67 | 9,075.13 | 7,378.67 |
| 无形资产处置损失 | | | |
| 非货币性资产交换损失 | | | |
| 对外捐赠 | 217,000.00 | 259,000.00 | 217,000.00 |
| 赔偿款 | 203,700.00 | | 203,700.00 |
| 罚金 | 174,631.68 | 29,000.00 | 149,240.84 |
| 不能收回款项 | 82,599.13 | | 82,599.13 |
| 不能收回押金 | 20,808.33 | | 20,808.33 |
| 滞纳金 | 20,840.66 | 18,211.87 | 46,231.51 |
| 其他 | 388,144.92 | 49,720.19 | 388,144.91 |
| 合计 | 1,115,103.39 | 365,007.19 | 1,115,103.39 |

其他说明：

无

76、所得税费用

(1). 所得税费用表

适用 不适用

单位：元 币种：人民币

| 项目 | 本期发生额 | 上期发生额 |
|---------|---------------|---------------|
| 当期所得税费用 | 43,921,336.55 | 33,778,120.07 |
| 递延所得税费用 | 5,360,414.79 | 2,872,289.70 |
| 合计 | 49,281,751.34 | 36,650,409.77 |

(2). 会计利润与所得税费用调整过程

适用 不适用

单位：元 币种：人民币

| 项目 | 本期发生额 |
|------------------|----------------|
| 利润总额 | 209,292,502.54 |
| 按法定/适用税率计算的所得税费用 | 31,393,875.38 |

| | |
|--------------------------------|---------------|
| 子公司适用不同税率的影响 | 8,240,230.27 |
| 调整以前期间所得税的影响 | |
| 非应税收入的影响 | |
| 不可抵扣的成本、费用和损失的影响 | 13,748,351.02 |
| 使用前期未确认递延所得税资产的可抵扣亏损的影响 | |
| 本期未确认递延所得税资产的可抵扣暂时性差异或可抵扣亏损的影响 | |
| 研发费用加计扣除的影响 | -4,100,705.33 |
| 所得税费用 | 49,281,751.34 |

其他说明：

适用 不适用

无

77、其他综合收益

适用 不适用

详见附注

78、现金流量表项目

(1). 与经营活动有关的现金

收到的其他与经营活动有关的现金

适用 不适用

单位：元 币种：人民币

| 项目 | 本期发生额 | 上期发生额 |
|--------------|---------------|---------------|
| 存款利息收入 | 9,815,240.09 | 9,191,452.30 |
| 收回使用受限制的货币资金 | 48,544.06 | 12,012,883.29 |
| 政府补助 | 227,523.20 | 433,289.18 |
| 租金收入 | 2,853,826.74 | 2,767,381.89 |
| 保证金及押金 | 966,464.24 | 2,267,764.63 |
| 其他 | 3,271,644.82 | 2,004,378.80 |
| 合计 | 17,183,243.15 | 28,677,150.09 |

收到的其他与经营活动有关的现金说明：

无

支付的其他与经营活动有关的现金

适用 不适用

单位：元 币种：人民币

| 项目 | 本期发生额 | 上期发生额 |
|--------------------------|---------------|---------------|
| 支付的交通费、差旅费、租金支出、水电费、劳务费等 | 14,239,464.04 | 17,316,854.10 |
| 转入使用受限制的货币资金 | | |
| 物料消耗 | 14,593,832.64 | 16,349,300.82 |
| 中介费用 | 5,606,801.33 | 5,323,269.09 |
| 滞纳金、罚款、赔偿款 | 366,278.94 | 47,211.87 |
| 其他 | 4,395,209.65 | 2,825,705.52 |

| | | |
|----|---------------|---------------|
| 合计 | 39,201,586.60 | 41,862,341.40 |
|----|---------------|---------------|

支付的其他与经营活动有关的现金说明：

无

(2). 与投资活动有关的现金

收到的重要的投资活动有关的现金

适用 不适用

支付的重要的投资活动有关的现金

适用 不适用

收到的其他与投资活动有关的现金

适用 不适用

支付的其他与投资活动有关的现金

适用 不适用

(3). 与筹资活动有关的现金

收到的其他与筹资活动有关的现金

适用 不适用

单位：元 币种：人民币

| 项目 | 本期发生额 | 上期发生额 |
|----------|---------------|---------------|
| 圣晖国际资金借贷 | 49,923,087.26 | 53,586,215.59 |
| 合计 | 49,923,087.26 | 53,586,215.59 |

收到的其他与筹资活动有关的现金说明：

无

支付的其他与筹资活动有关的现金

适用 不适用

单位：元 币种：人民币

| 项目 | 本期发生额 | 上期发生额 |
|-------------|---------------|---------------|
| 支付使用权资产租赁租金 | 3,873,642.12 | 2,594,805.13 |
| 圣晖国际资金借贷 | 55,183,341.04 | 56,447,907.03 |
| 合计 | 59,056,983.16 | 59,042,712.16 |

支付的其他与筹资活动有关的现金说明：

无

筹资活动产生的各项负债变动情况

适用 不适用

(4). 以净额列报现金流量的说明

适用 不适用

(5). 不涉及当期现金收支、但影响企业财务状况或在未来可能影响企业现金流量的重大活动及财务影响

适用 不适用

79、现金流量表补充资料

(1). 现金流量表补充资料

适用 不适用

单位：元 币种：人民币

| 补充资料 | 本期金额 | 上期金额 |
|----------------------------------|-----------------|-----------------|
| 1. 将净利润调节为经营活动现金流量: | | |
| 净利润 | 160,010,751.20 | 117,109,778.91 |
| 加：资产减值准备 | -5,508,369.40 | 6,812,588.09 |
| 信用减值损失 | 11,813,453.19 | -2,207,755.91 |
| 固定资产折旧、油气资产折耗、生产性生物资产折旧 | 5,750,813.84 | 4,989,601.84 |
| 投资性房地产累计折旧 | 142,485.07 | 67,051.32 |
| 使用权资产摊销 | 3,064,763.93 | 2,430,153.33 |
| 无形资产摊销 | 411,503.96 | 370,750.07 |
| 长期待摊费用摊销 | | |
| 处置固定资产、无形资产和其他长期资产的损失（收益以“-”号填列） | -449,638.47 | -98,152.04 |
| 固定资产报废损失（收益以“-”号填列） | 4,912.00 | |
| 公允价值变动损失（收益以“-”号填列） | 25,000.00 | -25,000.00 |
| 财务费用（收益以“-”号填列） | -6,641,999.29 | -2,917,877.25 |
| 投资损失（收益以“-”号填列） | -958,818.27 | -814,005.65 |
| 递延所得税资产减少（增加以“-”号填列） | -6,232,044.51 | -272,898.33 |
| 递延所得税负债增加（减少以“-”号填列） | 11,575,547.71 | 3,215,000.15 |
| 存货的减少（增加以“-”号填列） | -3,524,728.12 | -3,585,610.06 |
| 经营性应收项目的减少（增加以“-”号填列） | -339,295,439.60 | -118,492,078.51 |
| 经营性应付项目的增加（减少以“-”号填列） | 314,441,241.04 | -9,886,105.62 |
| 安全生产费的增加 | -464,273.75 | -403,590.14 |
| 经营活动产生的现金流量净额 | 144,165,160.53 | -3,708,149.80 |
| 2. 不涉及现金收支的重大投资和筹资活动: | | |
| 债务转为资本 | | |
| 一年内到期的可转换公司债券 | | |
| 融资租入固定资产 | | |
| 3. 现金及现金等价物净变动情况: | | |
| 现金的期末余额 | 687,124,972.07 | 574,895,982.11 |
| 减：现金的期初余额 | 574,895,982.11 | 709,996,723.03 |
| 加：现金等价物的期末余额 | | |
| 减：现金等价物的期初余额 | | |

| | | |
|--------------|----------------|-----------------|
| 现金及现金等价物净增加额 | 112,228,989.96 | -135,100,740.92 |
|--------------|----------------|-----------------|

(2). 本期支付的取得子公司的现金净额

适用 不适用

(3). 本期收到的处置子公司的现金净额

适用 不适用

(4). 现金和现金等价物的构成

适用 不适用

单位：元 币种：人民币

| 项目 | 期末余额 | 期初余额 |
|-----------------------------|----------------|----------------|
| 一、现金 | 687,124,972.07 | 574,895,982.11 |
| 其中：库存现金 | 12,187.35 | 12,187.35 |
| 可随时用于支付的银行存款 | 687,112,784.72 | 574,883,794.76 |
| 可随时用于支付的其他货币资金 | | |
| 可用于支付的存放中央银行款项 | | |
| 存放同业款项 | | |
| 拆放同业款项 | | |
| 二、现金等价物 | | |
| 其中：三个月内到期的债券投资 | | |
| 三、期末现金及现金等价物余额 | 687,124,972.07 | 574,895,982.11 |
| 其中：母公司或集团内子公司使用受限制的现金和现金等价物 | 89,337,129.96 | 486,724.06 |

(5). 使用范围受限但仍作为现金和现金等价物列示的情况

适用 不适用

单位：元 币种：人民币

| 项目 | 期末余额 | 理由 |
|------|---------------|--------------|
| 货币资金 | 89,337,129.96 | 保证金受限、专款专用资金 |
| 合计 | 89,337,129.96 | / |

本集团其他货币资金主要为保证金及项目专项资金，具体包括为向银行申请开具担保函而存入的保证金存款，以及按规定实行专款专用的项目资金。

(6). 不属于现金及现金等价物的货币资金

适用 不适用

其他说明：

适用 不适用

80、所有者权益变动表项目注释

说明对上年期末余额进行调整的“其他”项目名称及调整金额等事项：

适用 不适用

81、外币货币性项目

(1). 外币货币性项目

适用 不适用

单位：元

| 项目 | 期末外币余额 | 折算汇率 | 期末折算人民币余额 |
|--------|---------------------|----------|----------------|
| 货币资金 | - | - | |
| 其中：越南盾 | 292,663,561,616.00 | 0.000268 | 78,433,834.51 |
| 美元 | 9,014,531.70 | 7.0288 | 63,361,340.42 |
| 印尼盾 | 97,394,948,701.16 | 0.000417 | 40,613,693.61 |
| 泰铢 | 362,723,279.82 | 0.222519 | 80,712,821.50 |
| 新加坡元 | 140,061.71 | 5.4586 | 764,540.85 |
| 令吉 | 7,395,373.42 | 1.731932 | 12,808,283.88 |
| 应收账款 | - | - | |
| 其中：越南盾 | 586,770,310,510.283 | 0.000268 | 157,254,443.22 |
| 泰铢 | 13,890,876.26 | 0.222519 | 3,090,983.89 |
| 印尼盾 | 13,380,824,986.00 | 0.000417 | 5,579,804.02 |
| 美元 | 700,000.00 | 7.0288 | 4,920,160.00 |
| 令吉 | 512,161.25 | 1.731932 | 887,028.46 |
| 其他应收 | | | |
| 其中：越南盾 | 3,470,027,611.94 | 0.000268 | 929,967.40 |
| 泰铢 | 2,004,662.37 | 0.222519 | 446,075.47 |
| 印尼盾 | 1,460,730,994.00 | 0.000417 | 609,124.82 |
| 令吉 | 90,867.84 | 1.731932 | 157,376.92 |
| 应付账款 | | | |
| 其中：美元 | 13,939,074.75 | 7.0288 | 97,974,968.59 |
| 越南盾 | 155,645,455,086.00 | 0.000268 | 41,712,981.96 |
| 泰铢 | 100,445,692.05 | 0.222519 | 22,351,074.95 |
| 印尼盾 | 13,285,443,831.00 | 0.000417 | 5,540,030.08 |
| 令吉 | 4,585,597.02 | 1.731932 | 7,941,942.22 |
| 其他应付 | | | |
| 其中：越南盾 | 16,179,521,050.00 | 0.000268 | 4,336,111.64 |
| 美元 | 2,531,059.59 | 7.0288 | 17,790,311.65 |
| 新加坡元 | 7,945.50 | 5.4586 | 43,371.31 |
| 令吉 | 65,956.50 | 1.731932 | 114,232.17 |
| 泰铢 | 1,744,115.63 | 0.222519 | 388,098.87 |
| 印尼盾 | 359,288,927.00 | 0.000417 | 149,823.48 |
| 短期借款 | | | |
| 其中：美元 | 6,012,613.25 | 7.0288 | 42,261,456.00 |
| 越南盾 | 14,450,549,710.00 | 0.000268 | 3,872,747.32 |
| 长期借款 | - | - | |
| 其中：美元 | | | |
| 欧元 | | | |

| | | | |
|----|--|--|--|
| 港币 | | | |
|----|--|--|--|

其他说明：

无

(2). 境外经营实体说明，包括对于重要的境外经营实体，应披露其境外主要经营地、记账本位币及选择依据，记账本位币发生变化的还应披露原因

适用 不适用

本集团及境内子公司以人民币为记账本位币；Acter International Limited 以美元为记账本位币；Acter Technology Singapore Pte., Ltd 以新加坡元为记账本位币；PT. Acter Technology Indonesia 以及 PT Acter Integration Technology Indonesia (“印尼合资”) 以印尼卢比为记账本位币；Acter Technology Malaysia Sdn. Bhd 以马来西亚令吉为记账本位币；Sheng Huei Engineering Technology Company Limited 以越南盾为记账本位币；Acter Technology Co., Ltd 以泰铢为记账本位币。本集团及子公司选定记账本位币的依据是主要业务收支的计价和结算币种。本集团的部分子公司采用本公司记账本位币以外的货币作为记账本位币，在编制本财务报表时，这些子公司的外币财务报表按照本节“五、9.外币业务和外币报表折算”进行了折算。

| 境外经营实体名称 | 主要经营地 | 记账本位币 | 记账本位币选择依据 |
|---------------------------------------------------|-------|-------|-----------------|
| PT. Acter Technology Indonesia | 印尼 | 印尼卢比 | 经营业务主要以该货币计价和结算 |
| PT Acter Integration Technology Indonesia | 印尼 | 印尼卢比 | 经营业务主要以该货币计价和结算 |
| Sheng Huei Engineering Technology Company Limited | 越南 | 越南盾 | 经营业务主要以该货币计价和结算 |
| Acter Technology Co., Ltd | 泰国 | 泰铢 | 经营业务主要以该货币计价和结算 |
| Acter International Limited | 香港 | 美元 | 经营业务主要以该货币计价和结算 |
| Acter Technology Malaysia Sdn. Bhd. | 马来西亚 | 令吉 | 经营业务主要以该货币计价和结算 |

82、租赁

(1). 作为承租人

适用 不适用

未纳入租赁负债计量的可变租赁付款额

适用 不适用

无

简化处理的短期租赁或低价值资产的租赁费用

适用 不适用

7,905,845.97 (单位：元 币种：人民币)

售后租回交易及判断依据

适用 不适用

无

与租赁相关的现金流出总额12,027,021.42(单位：元 币种：人民币)

(2). 作为出租人

作为出租人的经营租赁

适用 不适用

单位：元 币种：人民币

| 项目 | 租赁收入 | 其中:未计入租赁收款额的可变租赁付款额相关的收入 |
|------|--------------|--------------------------|
| 房屋租赁 | 2,972,182.60 | |
| 合计 | 2,972,182.60 | |

作为出租人的融资租赁

适用 不适用

未折现租赁收款额与租赁投资净额的调节表

适用 不适用

未来五年未折现租赁收款额

适用 不适用

(3). 作为生产商或经销商确认融资租赁销售损益

适用 不适用

其他说明：

无

83、数据资源

适用 不适用

84、其他

适用 不适用

八、研发支出

1、按费用性质列示

适用 不适用

单位：元 币种：人民币

| 项目 | 本期发生额 | 上期发生额 |
|-------|---------------|---------------|
| 人工费用 | 14,951,240.32 | 13,547,429.17 |
| 材料费用 | 14,593,832.64 | 16,349,300.82 |
| 租金支出 | 314,526.92 | 338,071.77 |
| 折旧与摊销 | 116,800.19 | 133,765.21 |
| 其他 | 1,274,054.66 | 3,161,138.99 |
| 合计 | 31,250,454.73 | 33,529,705.96 |

| | | |
|------------|---------------|---------------|
| 其中：费用化研发支出 | 31,250,454.73 | 33,529,705.96 |
| 资本化研发支出 | | |

其他说明：

无

2、符合资本化条件的研发项目开发支出

适用 不适用

重要的资本化研发项目

适用 不适用

开发支出减值准备

适用 不适用

其他说明：

无

3、重要的外购在研项目

适用 不适用

九、合并范围的变更

1、非同一控制下企业合并

适用 不适用

(1). 本期发生的非同一控制下企业合并交易

适用 不适用

(2). 合并成本及商誉

适用 不适用

(3). 被购买方于购买日可辨认资产、负债

适用 不适用

(4). 购买日之前持有的股权按照公允价值重新计量产生的利得或损失

是否存在通过多次交易分步实现企业合并且在报告期内取得控制权的交易

适用 不适用

(5). 购买日或合并当期期末无法合理确定合并对价或被购买方可辨认资产、负债公允价值的相关

说明

适用 不适用

(6). 其他说明

适用 不适用

2、 同一控制下企业合并

适用 不适用

3、 反向购买

适用 不适用

4、 处置子公司

本期是否存在丧失子公司控制权的交易或事项

适用 不适用

其他说明：

适用 不适用

是否存在通过多次交易分步处置对子公司投资且在本期丧失控制权的情形

适用 不适用

其他说明：

适用 不适用

5、 其他原因的合并范围变动

说明其他原因导致的合并范围变动（如，新设子公司、清算子公司等）及其相关情况：

适用 不适用

6、 其他

适用 不适用

十、在其他主体中的权益

1、在子公司中的权益

(1). 企业集团的构成

√适用 □不适用

单位：万元 币种：人民币

| 子公司名称 | 主要经营地 | 注册资本 | 注册地 | 业务性质 | 持股比例(%) | | 取得方式 |
|---------------------------------------------------|-------|----------|-------|------|---------|--------|-----------|
| | | | | | 直接 | 间接 | |
| 圣晖工程技术(深圳)有限公司(“深圳圣晖”) | 深圳 | 3,529.67 | 深圳 | 机电工程 | 100.00 | | 同一控制下企业合并 |
| 深圳市鼎贸贸易有限公司(“深圳鼎贸”) | 深圳 | 500 | 深圳 | 贸易 | 100.00 | | 设立 |
| Acter International Limited(“香港Acter”) | 中国香港 | 2,260.03 | 中国香港 | 投资 | 100.00 | | 同一控制下企业合并 |
| Acter Technology Singapore Pte., Ltd.(“新加坡Acter”) | 新加坡 | 1,726.31 | 新加坡 | 投资 | 100.00 | | 同一控制下企业合并 |
| PT. Acter Technology Indonesia(“印尼Acter”) | 印度尼西亚 | 527.73 | 印度尼西亚 | 机电工程 | | 100.00 | 同一控制下企业合并 |
| Acter Technology Malaysia Sdn. Bhd.(“马来西亚Acter”) | 马来西亚 | 1,902.84 | 马来西亚 | 机电工程 | | 100.00 | 同一控制下企业合并 |
| Sheng Huei Engineeri | 越南 | 3,827.37 | 越南 | 机电工程 | | 100.00 | 同一控制下企业合并 |

| | | | | | | | |
|----------------------------------------------------------------------------|-------|----------|-------|------|-------|-------|--------------------|
| ng Technolo gy Company Limited (“越南 圣晖”) | | | | | | | |
| Acter Technolo gy Co., Ltd. (“泰国 Acter”) | 泰国 | 651.90 | 泰国 | 机电工程 | | 88.38 | 非同一控 制下企业 合并 |
| PT Acter Integratio n Technolo gy Indonesia (“印尼 合资”) | 印度尼西亚 | 2,306.90 | 印度尼西亚 | 机电工程 | 67.00 | | 设立 |

在子公司的持股比例不同于表决权比例的说明：

无

持有半数或以下表决权但仍控制被投资单位、以及持有半数以上表决权但不控制被投资单位的依据：

无

对于纳入合并范围的重要的结构化主体，控制的依据：

无

确定公司是代理人还是委托人的依据：

无

其他说明：

无

(2). 重要的非全资子公司

适用 不适用

(3). 重要非全资子公司的主要财务信息

适用 不适用

(4). 使用企业集团资产和清偿企业集团债务的重大限制

适用 不适用

(5). 向纳入合并财务报表范围的结构化主体提供的财务支持或其他支持

适用 不适用

其他说明：

适用 不适用

2、 在子公司的所有者权益份额发生变化且仍控制子公司的交易

适用 不适用

3、 在合营企业或联营企业中的权益

适用 不适用

4、 重要的共同经营

适用 不适用

5、 在未纳入合并财务报表范围的结构化主体中的权益

未纳入合并财务报表范围的结构化主体的相关说明：

适用 不适用

6、 其他

适用 不适用

十一、 政府补助

1、 报告期末按应收金额确认的政府补助

适用 不适用

未能在预计时点收到预计金额的政府补助的原因

适用 不适用

2、 涉及政府补助的负债项目

适用 不适用

3、 计入当期损益的政府补助

适用 不适用

单位：元 币种：人民币

| 类型 | 本期发生额 | 上期发生额 |
|-------|------------|------------|
| 与收益相关 | 227,523.20 | 433,289.18 |
| 合计 | 227,523.20 | 433,289.18 |

其他说明：

单位：元 币种：人民币

| 种类 | 本年发生额 | 列报项目 | 计入当期损益的金额 | 与收益相关/与资产相关 |
|----------------|------------|------|------------|-------------|
| 代扣代缴手续费退回/个税退回 | 89,037.06 | 其他收益 | 89,037.06 | 与收益相关 |
| 稳岗补贴 | 45,986.14 | 其他收益 | 45,986.14 | 与收益相关 |
| 专项资金补助 | 92,500.00 | 其他收益 | 92,500.00 | 与收益相关 |
| 合计 | 227,523.20 | | 227,523.20 | |

十二、与金融工具相关的风险

1、金融工具的风险

√适用 □不适用

本集团的主要金融工具包括应收票据、短期借款、应收款项、应付款项等，各项金融工具的详细情况说明见本节七注释相关项目。与这些金融工具有关的风险，以及本集团为降低这些风险所采取的风险管理政策如下所述。本集团管理层对这些风险敞口进行管理和监控以确保将上述风险控制在限定的范围之内。

A. 各类风险管理目标和政策

本集团从事风险管理的目标是在风险和收益之间取得适当的平衡，将风险对本集团经营业绩的负面影响降低到最低水平，使股东及其它权益投资者的利益最大化。基于该风险管理目标，本集团风险管理的基本策略是确定和分析本集团所面临的各种风险，建立适当的风险承受底线并进行风险管理，并及时可靠地对各种风险进行监督，将风险控制在限定的范围之内。

(1) 市场风险

1) 汇率风险

本集团承受汇率风险主要与美元、越南盾、泰铢、印尼盾有关，除本集团的几个下属子公司以美元进行采购和销售外，本集团的其它主要业务活动以人民币计价结算。于2025年12月31日，除下表所述资产及负债的美元、越南盾、泰铢、印尼盾外，本集团的资产及负债均为人民币余额。该等美元、越南盾、泰铢、印尼盾余额的资产和负债产生的汇率风险可能对本集团的经营业绩产生影响。

| 项目 | 期末余额 |
|-----------|-------------------|
| 货币资金-美元 | 9,014,531.70 |
| 货币资金-印尼盾 | 97,394,948,701.16 |
| 货币资金-泰铢 | 362,723,279.82 |
| 货币资金-新加坡元 | 140,061.71 |

| 项目 | 期末余额 |
|------------|---------------------|
| 货币资金-越南盾 | 292,663,561,616.00 |
| 货币资金-令吉 | 7,395,373.42 |
| 应收账款-越南盾 | 586,770,310,510.283 |
| 应收账款-泰铢 | 13,890,876.26 |
| 应收账款-印尼盾 | 13,380,824,986.00 |
| 应收账款-美元 | 700,000.00 |
| 应收账款-令吉 | 512,161.25 |
| 其他应付款-越南盾 | 16,179,521,050.00 |
| 其他应付款-美元 | 2,531,059.59 |
| 其他应付款-新加坡元 | 7,945.50 |
| 其他应付款-令吉 | 65,956.50 |
| 其他应付款-泰铢 | 1,744,115.63 |
| 其他应付款-印尼盾 | 359,288,927.00 |
| 应付账款-美元 | 13,939,074.75 |
| 应付账款-越南盾 | 155,645,455,086.00 |
| 应付账款-泰铢 | 100,445,692.05 |
| 应付账款-印尼盾 | 13,285,443,831.00 |
| 应付账款-令吉 | 4,585,597.02 |
| 其他应收款-越南盾 | 3,470,027,611.94 |
| 其他应收款-泰铢 | 2,004,662.37 |
| 其他应收款-印尼盾 | 1,460,730,994.00 |
| 其他应收款-令吉 | 90,867.84 |
| 短期借款-美元 | 6,012,613.25 |
| 短期借款-越南盾 | 14,450,549,710.00 |

2) 利率风险

本集团的利率风险产生于银行借款及应付债券等带息债务。固定利率的金融负债使本集团面临公允价值利率风险。本集团根据当时的市场环境来决定固定利率的相对比例。本集团因利率变动引起金融工具公允价值变动的风险主要与固定利率银行借款有关。对于固定利率借款，本集团的目标是保持其浮动利率。集团对利率波动敏感性不强，不存在重大利率风险。

(2) 信用风险

信用风险是指金融工具的一方不能履行义务，造成另一方发生财务损失的风险。本集团的信用风险主要来自货币资金、应收款项和合同资产等。管理层会持续监控这些信用风险的敞口。

本集团除现金以外的货币资金主要存放于信用良好的金融机构，管理层认为其不存在重大的信用风险，预期不会因为对方违约而给本集团造成损失。

本集团所承受的最大信用风险敞口为资产负债表中每项金融资产的账面价值。本集团没有提供任何其他可能令本集团承受信用风险的担保。

本集团来自应收账款和合同资产的信用风险主要是受每个客户自身特性的影响，而不是客户所在的行业或国家和地区。因此重大信用风险集中的情况主要源自本集团存在对个别客户的重大应收账款和合同资产。于2025年12月31日，本集团的前五大客户的应收账款和合同资产占本集团应收账款和合同资产总额的40.69%（2024年：38.33%）。

对于应收账款，本集团已根据实际情况制定了信用政策，对客户进行信用评估以确定赊销额度与信用期限。信用评估主要根据客户的财务状况、外部评级及银行信用记录（如有可能）。有关的应收账款一般自出具账单日起30至120天内到期。在一般情况下，本集团不会要求客户提供抵押品。

（3）流动风险

流动风险是指本集团在履行以交付现金或其他金融资产的方式结算的义务时发生资金短缺的风险。本公司及各子公司负责自身的现金管理工作，包括现金盈余的短期投资和筹借贷款以应付预计现金需求（如果借款额超过某些预设授权上限，便需获得本集团董事会的批准）。本集团的政策是定期监控短期和长期的流动资金需求，以及是否符合借款协议的规定，以确保维持充裕的现金储备，同时获得主要金融机构承诺提供足够的备用资金，以满足短期和较长期的流动资金需求。

为控制该项风险，本集团定期监控短期和长期的流动资金需求，以及是否符合借款协议的规定，以确保维持充裕的现金储备，同时获得主要金融机构承诺提供足够的备用资金，以满足短期和较长期的流动资金需求。

截至2025年12月31日，本集团于资产负债表日的金融负债按未折现的合同现金流量（包括按合同利率（如果是浮动利率则按报告日的现行利率）计算的利息）的剩余合约期限，以及被要求支付的最早日期如下：

| 项目 | 1年以内 | 1到3年 | 3年以上或无固定期限 | 合计 |
|-------------|----------------|----------------|---------------|----------------|
| 应付账款 | 632,689,246.10 | 157,947,837.77 | 57,441,274.94 | 848,078,358.81 |
| 其他应付款 | 24,876,106.81 | | 27,620.06 | 24,903,726.87 |
| 一年内到期的非流动负债 | 1,894,011.34 | | | 1,894,011.34 |

| 项目 | 1年以内 | 1到3年 | 3年以上或无固定期限 | 合计 |
|------|----------------|----------------|---------------|----------------|
| 租赁负债 | | 1,499,843.57 | | 1,499,843.57 |
| 合计 | 659,459,364.25 | 159,447,681.34 | 57,468,895.00 | 876,375,940.59 |

2. 敏感性分析

本集团采用敏感性分析技术分析风险变量的合理、可能变化对当期损益或股东权益可能产生的影响。由于任何风险变量很少孤立的发生变化，而变量之间存在的相关性对某一风险变量变化的最终影响金额将产生重大作用，因此下述内容是在假设每一变量的变化是独立的情况下进行的。本集团于 2025 年 12 月 31 日人民币对美元、越南盾、印尼盾与泰铢变动使人民币升值/贬值将对利润总额和股东权益产生的影响，此影响按资产负债表日即期汇率折算为人民币列示。因其他币种的金融工具在汇率发生变动时对利润总额和股东权益影响不重大，此处略去相关敏感性分析。公司认为，公司面临的汇率风险整体可控。

| 项目 | 汇率变动 | 2025 年度 | |
|-----------|-----------|---------------|---------------|
| | | 对净利润的影响 | 对股东权益的影响 |
| 人民币对美元贬值 | 对人民币升值 5% | -2,374,188.99 | -2,374,188.99 |
| 人民币对美元升值 | 对人民币贬值 5% | 2,374,188.99 | 2,374,188.99 |
| 人民币对越南盾贬值 | 对人民币升值 5% | -9,528,457.58 | -9,528,457.58 |
| 人民币对越南盾升值 | 对人民币贬值 5% | 9,528,457.58 | 9,528,457.58 |
| 人民币对印尼盾贬值 | 对人民币升值 5% | -2,055,638.44 | -2,055,638.44 |
| 人民币对印尼盾升值 | 对人民币贬值 5% | 2,055,638.44 | 2,055,638.44 |
| 人民币对泰铢贬值 | 对人民币升值 5% | -3,075,535.35 | -3,075,535.35 |
| 人民币对泰铢升值 | 对人民币贬值 5% | 3,075,535.35 | 3,075,535.35 |

上述敏感性分析是假设本报告期资产负债表日汇率发生变动，以变动后的汇率对资产负债表日本集团持有的、面临汇率风险的金融工具进行重新计量得出的。

3. 资本管理

本集团资本管理的主要目标是确保本集团持续经营的能力，并保持健康的资本比率，以支持业务发展并使股东价值最大化。

本集团管理资本结构并根据经济形势以及相关资产的风险特征的变化对其进行调整。为

维持或调整资本结构，本集团可以调整对股东的利润分配、向股东归还资本或发行新股。本集团不受外部强制性资本要求约束。2025年1-12月，资本管理目标、政策或程序未发生变化。

本集团通过资产负债率监控其资本，该比率按照总负债除以总资产计算。于2025年12月31日，资产负债率如下：

| 项目 | 年末余额 | 年初余额 |
|-------|------------------|------------------|
| 负债总计 | 1,170,497,053.84 | 826,218,412.73 |
| 资产总计 | 2,359,951,318.22 | 1,952,510,883.69 |
| 资产负债率 | 49.60% | 42.32% |

2、套期

(1). 公司开展套期业务进行风险管理

适用 不适用

其他说明：

适用 不适用

(2). 公司开展符合条件套期业务并应用套期会计

适用 不适用

其他说明：

适用 不适用

(3). 公司开展套期业务进行风险管理、预期能实现风险管理目标但未应用套期会计

适用 不适用

其他说明：

适用 不适用

3、金融资产转移

(1). 转移方式分类

适用 不适用

(2). 因转移而终止确认的金融资产

适用 不适用

(3). 继续涉入的转移金融资产

适用 不适用

其他说明：

□适用 √不适用

十三、公允价值的披露

1、以公允价值计量的资产和负债的期末公允价值

√适用 □不适用

单位：元 币种：人民币

| 项目 | 期末公允价值 | | | |
|----------------------------|---------------|------------|--------------|---------------|
| | 第一层次公允价值计量 | 第二层次公允价值计量 | 第三层次公允价值计量 | 合计 |
| 一、持续的公允价值计量 | | | | |
| （一）交易性金融资产 | | | | |
| 1.以公允价值计量且变动计入当期损益的金融资产 | | | | |
| （1）债务工具投资 | | | | |
| （2）权益工具投资 | | | | |
| （3）衍生金融资产 | | | | |
| 2.指定以公允价值计量且其变动计入当期损益的金融资产 | | | | |
| （1）债务工具投资 | | | | |
| （2）权益工具投资 | | | | |
| （二）其他债权投资 | | | | |
| （三）其他权益工具投资 | 14,523,380.46 | | | 14,523,380.4 |
| （四）投资性房地产 | | | | |
| 1.出租用的土地使用权 | | | | |
| 2.出租的建筑物 | | | | |
| 3.持有并准备增值后转让的土地使用权 | | | | |
| （五）生物资产 | | | | |
| 1.消耗性生物资产 | | | | |
| 2.生产性生物资产 | | | | |
| （六）应收款项融资 | | | 3,581,195.46 | 3,581,195.46 |
| 持续以公允价值计量的资产总额 | 14,523,380.46 | | 3,581,195.46 | 18,104,575.92 |
| （六）交易性金融负债 | | | | |
| 1.以公允价值计量且变动计入当期损益的金融负债 | | | | |
| 其中：发行的交易性债券 | | | | |
| 衍生金融负债 | | | | |
| 其他 | | | | |
| 2.指定为以公允价值计量且变动计入当期损益的金融负债 | | | | |

| | | | | |
|---------------------|--|--|--|--|
| 持续以公允价值计量的 负债总额 | | | | |
| 二、非持续的公允价值 计量 | | | | |
| （一）持有待售资产 | | | | |
| 非持续以公允价值计量的 资产总额 | | | | |
| 非持续以公允价值计量的 负债总额 | | | | |

2、持续和非持续第一层次公允价值计量项目市价的确定依据

适用 不适用

本集团持有的第一层次公允价值计量的其他权益工具投资为上海合晶战略配售项目，本公司以其股票市场价格确定其公允价值。

3、持续和非持续第二层次公允价值计量项目，采用的估值技术和重要参数的定性及定量信息

适用 不适用

4、持续和非持续第三层次公允价值计量项目，采用的估值技术和重要参数的定性及定量信息

适用 不适用

本集团持有的第三层次公允价值计量的结构性存款，本集团采用估值技术确定其公允价值。所使用的估值模型主要为现金流量折现模型。估值技术的输入值主要为合同约定预期收益率。

本集团持有的第三层次公允价值计量的应收款项融资为应收银行承兑汇票，其信用风险较小且剩余期限较短，本公司以其票面余额确定其公允价值。

5、持续的第三层次公允价值计量项目，期初与期末账面价值间的调节信息及不可观察参数敏感性分析

适用 不适用

6、持续的公允价值计量项目，本期内发生各层级之间转换的，转换的原因及确定转换时点的政策

适用 不适用

7、本期内发生的估值技术变更及变更原因

适用 不适用

8、不以公允价值计量的金融资产和金融负债的公允价值情况

适用 不适用

9、其他

适用 不适用

十四、 关联方及关联交易

1、 本企业的母公司情况

√适用 □不适用

单位：万元 币种：人民币

| 母公司名称 | 注册地 | 业务性质 | 注册资本 | 母公司对本企业的持股比例(%) | 母公司对本企业的表决权比例(%) |
|-------------------------------------------|-----|--------|------------|-----------------|------------------|
| Sheng Hui International CO. Ltd. (“圣晖国际”) | 萨摩亚 | 投资控股公司 | 395.00 万美元 | 64.9973 | 64.9973 |

本企业的母公司情况的说明

无

本企业最终控制方是台湾圣晖

其他说明：

无

2、 本企业的子公司情况

本企业子公司的情况详见附注

√适用 □不适用

本集团子公司的情况详见本节“十、1、在子公司中的权益”

3、 本企业合营和联营企业情况

本企业重要的合营或联营企业详见附注

□适用 √不适用

本期与本公司发生关联方交易，或前期与本公司发生关联方交易形成余额的其他合营或联营企业情况如下

□适用 √不适用

其他说明：

□适用 √不适用

4、 其他关联方情况

√适用 □不适用

| 其他关联方名称 | 其他关联方与本企业关系 |
|-------------------------------------------------------------------|----------------|
| 朋亿股份有限公司 (“台湾朋亿”) | 受同一最终控股股东控制的企业 |
| 冠礼控制科技(上海)有限公司 (“上海冠礼”) | 受同一最终控股股东控制的企业 |
| 苏州冠礼科技股份有限公司 (“苏州冠礼”，原“苏州冠博”) | 受同一最终控股股东控制的企业 |
| NOVA TECH ENGINEERING & CONSTRUCTION PTE. LTD. (“新加坡冠礼”，原“新加坡朋亿”) | 受同一最终控股股东控制的企业 |

其他说明：

无

5、关联交易情况

(1). 购销商品、提供和接受劳务的关联交易

采购商品/接受劳务情况表

适用 不适用

出售商品/提供劳务情况表

适用 不适用

购销商品、提供和接受劳务的关联交易说明

适用 不适用

(2). 关联受托管理/承包及委托管理/出包情况

本公司受托管理/承包情况表:

适用 不适用

关联托管/承包情况说明

适用 不适用

本公司委托管理/出包情况表

适用 不适用

关联管理/出包情况说明

适用 不适用

(3). 关联租赁情况

本公司作为出租方:

适用 不适用

单位: 元 币种: 人民币

| 承租方名称 | 租赁资产种类 | 本期确认的租赁收入 | 上期确认的租赁收入 |
|-------|--------|--------------|--------------|
| 苏州冠礼 | 房屋租赁 | 2,650,321.84 | 2,602,527.60 |

本公司作为承租方：

适用 不适用

单位：元 币种：人民币

| 出租方名称 | 租赁资产种类 | 本期发生额 | | | | | 上期发生额 | | | | |
|-------|--------|-----------------------------|------------------------|-----------|-------------|----------|-----------------------------|------------------------|-----------|-------------|----------|
| | | 简化处理的短期租赁和低价值资产租赁的租金费用（如适用） | 未纳入租赁负债计量的可变租赁付款额（如适用） | 支付的租金 | 承担的租赁负债利息支出 | 增加的使用权资产 | 简化处理的短期租赁和低价值资产租赁的租金费用（如适用） | 未纳入租赁负债计量的可变租赁付款额（如适用） | 支付的租金 | 承担的租赁负债利息支出 | 增加的使用权资产 |
| 新加坡冠礼 | 房屋租赁 | 36,054.05 | | 60,089.53 | | | 24,035.48 | | 24,466.69 | | |

关联租赁情况说明

适用 不适用

(4). 关联担保情况

本公司作为担保方

适用 不适用

本公司作为被担保方

适用 不适用

关联担保情况说明

适用 不适用

(5). 关联方资金拆借

适用 不适用

单位：元 币种：人民币

| 关联方 | 拆借金额 | 起始日 | 到期日 | 说明 |
|------|---------------|------------|-----------|----|
| 拆入 | | | | |
| 圣晖国际 | 17,572,000.00 | 2025-11-3 | 2026-11-2 | |
| 圣晖国际 | 30,000,000.00 | 2025-1-9 | 2025-6-27 | |
| 圣晖国际 | 21,706,821.33 | 2024-11-15 | 2025-11-5 | |

(6). 关联方资产转让、债务重组情况

适用 不适用

(7). 关键管理人员报酬

适用 不适用

单位：元 币种：人民币

| 项目 | 本期发生额 | 上期发生额 |
|----------|--------------|--------------|
| 关键管理人员报酬 | 4,987,012.36 | 4,678,862.35 |

(8). 其他关联交易

适用 不适用

6、 应收、应付关联方等未结算项目情况

(1). 应收项目

适用 不适用

(2). 应付项目

适用 不适用

单位：元 币种：人民币

| 项目名称 | 关联方 | 期末账面余额 | 期初账面余额 |
|-------|-------|---------------|---------------|
| 其他应付款 | 新加坡冠礼 | | 42,632.40 |
| 其他应付款 | 圣晖国际 | 17,572,000.00 | 21,706,821.33 |

(3). 其他项目

适用 不适用

7、 关联方承诺

适用 不适用

8、 其他

适用 不适用

(1) 为关联方代付

单位：元 币种：人民币

| 关联方 | 关联交易内容 | 本年发生额 | 上年发生额 |
|------|---------------|------------|------------|
| 苏州冠礼 | 苏州圣晖代苏州冠礼付水电费 | 783,887.24 | 828,837.80 |
| 合计 | | 783,887.24 | 828,837.80 |

(2) 接受关联方代付

单位：元 币种：人民币

| 关联方 | 关联交易内容 | 本年发生额 | 上年发生额 |
|-------|-----------------|-----------|-----------|
| 新加坡朋亿 | 新加坡朋亿代新加坡圣晖付水电费 | 16,102.87 | 15,222.47 |
| 合计 | | 16,102.87 | 15,222.47 |

十五、 股份支付

1、 各项权益工具

(1). 明细情况

适用 不适用

(2). 期末发行在外的股票期权或其他权益工具

适用 不适用

2、 以权益结算的股份支付情况

适用 不适用

单位：元 币种：人民币

| | |
|-----------------------|--------------------------------------------------------|
| 以权益结算的股份支付对象 | |
| 授予日权益工具公允价值的确定方法 | 依据评估价值或根据结合公司自身情况及同行业市盈率计算的公允价值来确定 |
| 授予日权益工具公允价值的重要参数 | |
| 可行权权益工具数量的确定依据 | 公司在等待期内的每个资产负债表日，根据最新取得的可行权职工人数变动等后续信息对可行权权益工具数量作出最佳估计 |
| 本期估计与上期估计有重大差异的原因 | |
| 以权益结算的股份支付计入资本公积的累计金额 | 32,368,025.42 |

其他说明：

无

3、以现金结算的股份支付情况

适用 不适用

4、本期股份支付费用

适用 不适用

5、股份支付的修改、终止情况

适用 不适用

6、其他

适用 不适用

十六、承诺及或有事项

1、重要承诺事项

适用 不适用

2、或有事项

(1). 资产负债表日存在的重要或有事项

适用 不适用

| 被担保单位名称 | 担保事项 | 币种 | 金额 | 担保起始日 | 担保到期日 |
|---------|--------|-----|----------------|------------|------------|
| 越南圣晖 | 合约连带保证 | RMB | 71,345,119.56 | 2020-12-7 | 2026-7-17 |
| 越南圣晖 | 合约连带保证 | RMB | 4,473,565.17 | 2021-05-07 | 2026-7-08 |
| 越南圣晖 | 合约连带保证 | RMB | 5,430,176.59 | 2021-05-07 | 2026-7-17 |
| 越南圣晖 | 合约连带保证 | RMB | 21,076,153.89 | 2022-03-01 | 2027-11-30 |
| 越南圣晖 | 合约连带保证 | RMB | 17,168,854.83 | 2022-03-10 | 2027-11-30 |
| 越南圣晖 | 合约连带保证 | RMB | 14,285,182.90 | 2023-01-10 | 2027-7-31 |
| 越南圣晖 | 合约连带保证 | RMB | 99,925,200.63 | 2023-07-07 | 2027-8-14 |
| 越南圣晖 | 合约连带保证 | RMB | 159,724,393.29 | 2023-10-12 | 2026-10-23 |
| 越南圣晖 | 合约连带保证 | RMB | 721,558.28 | 2023-11-13 | 2027-8-14 |
| 越南圣晖 | 合约连带保证 | RMB | 1,179,462.12 | 2023-11-27 | 2027-8-14 |
| 深圳圣晖 | 银行融资 | RMB | 30,000,000.00 | 2024-02-28 | 2025-2-25 |
| 深圳鼎贸 | 银行融资 | RMB | 45,000,000.00 | 2024-02-28 | 2025-2-25 |
| 越南圣晖 | 合约连带保证 | RMB | 77,052,381.68 | 2024-4-28 | 2026-10-23 |
| 马来西亚圣晖 | 银行融资 | RMB | 50,000,000.00 | 2024-9-4 | 2025-8-15 |
| 越南圣晖 | 合约连带保证 | RMB | 5,419,120.43 | 2024-9-18 | 2026-10-23 |

| 被担保单位名称 | 担保事项 | 币种 | 金额 | 担保起始日 | 担保到期日 |
|---------|--------|-----|----------------|------------|------------|
| 越南圣晖 | 合约连带保证 | RMB | 42,847,381.09 | 2024-11-22 | 2028-5-30 |
| 越南圣晖 | 合约连带保证 | RMB | 13,389,806.59 | 2024-11-22 | 2028-5-30 |
| 深圳鼎贸 | 银行融资 | RMB | 20,000,000.00 | 2024-11-27 | 2025-12-08 |
| 越南圣晖 | 合约连带保证 | RMB | 13,623,950.00 | 2025-1-21 | 2027-9-21 |
| 深圳圣晖 | 银行融资 | RMB | 20,000,000.00 | 2025-2-25 | 2028-1-31 |
| 深圳鼎贸 | 银行融资 | RMB | 45,000,000.00 | 2025-2-25 | 2028-1-31 |
| 越南圣晖 | 合约连带保证 | RMB | 277,128,240.00 | 2025-11-05 | 2027-6-15 |
| 越南圣晖 | 合约连带保证 | RMB | 8,950,056.00 | 2025-11-19 | 2031-2-28 |
| 深圳鼎贸 | 银行融资 | RMB | 20,000,000.00 | 2025-12-08 | 2028-11-12 |

(2). 公司没有需要披露的重要或有事项，也应予以说明：

适用 不适用

3、其他

适用 不适用

十七、资产负债表日后事项

1、重要的非调整事项

适用 不适用

2、利润分配情况

适用 不适用

单位：元 币种：人民币

| | |
|-----------------|---------------|
| 拟分配的利润或股利 | 65,000,000.00 |
| 经审议批准宣告发放的利润或股利 | 80,000,000.00 |

根据 2026 年 3 月 27 日第三届董事会第五次会议决议，本集团 2025 年度利润分配方案如下：公司以分红派息股权登记日的总股本 10,000.00 万股为基数，每 10 股派发现金红利 6.50 元(含税)，共计派发现金红利 6,500.00 万元（含税）。该利润分配方案尚待股东会批准。

中期分红如下：

根据 2025 年 8 月 7 日第三届董事会第二次会议决议，本集团 2025 年半年度利润分配方案如下：

公司以分红派息股权登记日的总股本 10,000.00 万股为基数，每 10 股派发现金红利 1.50 元(含税)，共计派发现金红利 1,500.00 万元（含税）。本次中期分红已于 2025 年 9 月 5 日完成派发。

3、销售退回

适用 不适用

4、其他资产负债表日后事项说明

适用 不适用

十八、 其他重要事项

1、 前期会计差错更正

详见“重要事项”的“公司对会计政策、会计估计变更或重大会计差错更正原因和影响的分析说明”

2、 重要债务重组

适用 不适用

3、 资产置换

(1). 非货币性资产交换

适用 不适用

(2). 其他资产置换

适用 不适用

4、 年金计划

适用 不适用

5、 终止经营

适用 不适用

6、 分部信息

(1). 报告分部的确定依据与会计政策

适用 不适用

本集团为整体经营，设有统一的内部组织结构、管理评价体系和内部报告制度。管理层通过定期审阅公司层面的财务信息来进行资源配置与业绩评价。本集团于本报告期内无单独管理的经营分部，因此本集团只有一个经营分部。

(1) 地区信息

本集团按不同地区列示的有关取得的对外交易收入的信息见下表。对外交易收入是按工程施工项目或购买产品的客户的所在地进行划分。

| 客户所处区域 | 本年发生额 | 上年发生额 |
|---------|------------------|------------------|
| 中国大陆 | 1,734,855,721.25 | 1,330,457,322.03 |
| 东南亚地区 | 1,253,649,011.96 | 677,239,995.95 |
| 其他国家及地区 | | |
| 合计 | 2,988,504,733.21 | 2,007,697,317.98 |

按照资产实物所在地（对于固定资产而言）及相关业务所在地（对于无形资产而言）进行划分，本集团的非流动资产（不包括递延所得税资产）主要在中国大陆境内。

(2). 报告分部的财务信息

适用 不适用

(3). 公司无报告分部的，或者不能披露各报告分部的资产总额和负债总额的，应说明原因

适用 不适用

(4). 其他说明

适用 不适用

7、 其他对投资者决策有影响的重要交易和事项

适用 不适用

8、 其他

适用 不适用

十九、 母公司财务报表主要项目注释

1、 应收账款

(1). 按账龄披露

适用 不适用

单位：元 币种：人民币

| 账龄 | 期末账面余额 | 期初账面余额 |
|-------------|----------------|----------------|
| 1年以内（含1年） | 339,827,285.35 | 250,656,933.39 |
| 1-6个月（含6个月） | 325,342,983.87 | 207,469,115.94 |
| 6个月至1年（含1年） | 14,484,301.48 | 43,187,817.45 |
| 1至2年 | 40,456,814.26 | 8,717,269.95 |
| 2至3年 | 6,799,524.13 | 1,559,930.27 |
| 3至4年 | 67,597.56 | 2,786,513.25 |
| 4至5年 | | 3,459,129.54 |
| 5年以上 | 10,801,759.52 | 7,542,629.98 |
| 合计 | 397,952,980.82 | 274,722,406.38 |

(2). 按坏账计提方法分类披露

适用 不适用

单位：元 币种：人民币

| 类别 | 期末余额 | | | | | 期初余额 | | | | |
|-----------|--------------|-------|--------------|---------|-------|--------------|-------|--------------|---------|-------|
| | 账面余额 | | 坏账准备 | | 账面价值 | 账面余额 | | 坏账准备 | | 账面价值 |
| | 金额 | 比例(%) | 金额 | 计提比例(%) | | 金额 | 比例(%) | 金额 | 计提比例(%) | |
| 按单项计提坏账准备 | 8,728,414.37 | 2.19 | 8,728,414.37 | 100.00 | | 8,728,414.37 | 3.18 | 8,728,414.37 | 100.00 | |
| 其中： | | | | | | | | | | |
| 按组合计提 | 389,2 | 97.81 | 17,99 | 4.62 | 371,2 | 265,9 | 96.82 | 12,97 | 4.88 | 253,0 |

| | | | | | | | | | | |
|------|----------------|---|---------------|---|----------------|----------------|---|---------------|---|----------------|
| 坏账准备 | 24,566.45 | | 7,234.91 | | 27,331.54 | 93,992.01 | | 3,593.37 | | 20,398.64 |
| 其中： | | | | | | | | | | |
| 合计 | 397,952,980.82 | / | 26,725,649.28 | / | 371,227,331.54 | 274,722,406.38 | / | 21,702,007.74 | / | 253,020,398.64 |

按单项计提坏账准备：

适用 不适用

单位：元 币种：人民币

| 名称 | 期末余额 | | | |
|---------------|--------------|--------------|----------|---------|
| | 账面余额 | 坏账准备 | 计提比例 (%) | 计提理由 |
| 苏州名桥市政工程有限公司 | 2,158,200.00 | 2,158,200.00 | 100.00 | 债务人财务困难 |
| 庆华集团新疆煤化工有限公司 | 6,570,214.37 | 6,570,214.37 | 100.00 | 债务人财务困难 |
| 合计 | 8,728,414.37 | 8,728,414.37 | 100.00 | / |

按单项计提坏账准备的说明：

适用 不适用

按组合计提坏账准备：

适用 不适用

组合计提项目：账龄组合

单位：元 币种：人民币

| 名称 | 期末余额 | | |
|-------------|----------------|---------------|----------|
| | 账面余额 | 坏账准备 | 计提比例 (%) |
| 1-6个月(含6个月) | 325,342,983.87 | 9,760,289.65 | 3.00 |
| 6个月至1年(含1年) | 14,484,301.48 | 724,215.07 | 5.00 |
| 1-2年(含2年) | 40,456,814.26 | 4,045,681.43 | 10.00 |
| 2-3年(含3年) | 6,799,524.13 | 1,359,904.83 | 20.00 |
| 3-4年(含4年) | 67,597.56 | 33,798.78 | 50.00 |
| 4-5年(含5年) | | | 80.00 |
| 5年以上 | 2,073,345.15 | 2,073,345.15 | 100.00 |
| 合计 | 389,224,566.45 | 17,997,234.91 | |

按组合计提坏账准备的说明：

适用 不适用

按预期信用损失一般模型计提坏账准备

适用 不适用

单位：元 币种：人民币

| 坏账准备 | 第一阶段 | 第二阶段 | 第三阶段 | 合计 |
|----------------|---------------|----------------------|----------------------|---------------|
| | 未来12个月预期信用损失 | 整个存续期预期信用损失(未发生信用减值) | 整个存续期预期信用损失(已发生信用减值) | |
| 2025年1月1日余额 | 21,702,007.74 | | | 21,702,007.74 |
| 2025年1月1日余额在本期 | | | | |
| --转入第二阶段 | | | | |
| --转入第三阶段 | | | | |

| | | | | |
|---------------|---------------|--|--|---------------|
| --转回第二阶段 | | | | |
| --转回第一阶段 | | | | |
| 本期计提 | 5,023,641.54 | | | 5,023,641.54 |
| 本期转回 | | | | |
| 本期转销 | | | | |
| 本期核销 | | | | |
| 其他变动 | | | | |
| 2025年12月31日余额 | 26,725,649.28 | | | 26,725,649.28 |

各阶段划分依据和坏账准备计提比例
无

对本期发生损失准备变动的应收账款账面余额显著变动的情况说明：

适用 不适用

(3). 坏账准备的情况

适用 不适用

单位：元 币种：人民币

| 类别 | 期初余额 | 本期变动金额 | | | | 期末余额 |
|------|---------------|--------------|-------|-------|------|---------------|
| | | 计提 | 收回或转回 | 转销或核销 | 其他变动 | |
| 坏账准备 | 21,702,007.74 | 5,023,641.54 | | | | 26,725,649.28 |
| 合计 | 21,702,007.74 | 5,023,641.54 | | | | 26,725,649.28 |

其中本期坏账准备收回或转回金额重要的：

适用 不适用

其他说明：

无

(4). 本期实际核销的应收账款情况

适用 不适用

其中重要的应收账款核销情况

适用 不适用

应收账款核销说明：

适用 不适用

(5). 按欠款方归集的期末余额前五名的应收账款和合同资产情况

适用 不适用

单位：元 币种：人民币

| 单位名称 | 应收账款期末余额 | 合同资产期末余额 | 应收账款和合同资产期末余额 | 占应收账款和合同资产期末余额合计数的比例（%） | 坏账准备期末余额 |
|------|---------------|----------|---------------|-------------------------|--------------|
| 单位一 | 134,591,888.4 | | 134,591,888.4 | 14.75 | 4,037,756.65 |

| | | | | | |
|-----|----------------|----------------|----------------|-------|---------------|
| | 0 | | 0 | | |
| 单位二 | | 103,870,884.38 | 103,870,884.38 | 11.38 | 519,354.42 |
| 单位三 | 58,709,868.68 | 28,296,301.30 | 87,006,169.98 | 9.53 | 4,161,482.68 |
| 单位四 | | 85,792,871.34 | 85,792,871.34 | 9.40 | 438,199.32 |
| 单位五 | 66,219,123.62 | 12,838,121.34 | 79,057,244.96 | 8.66 | 2,073,312.11 |
| 合计 | 259,520,880.70 | 230,798,178.36 | 490,319,059.06 | 53.72 | 11,230,105.18 |

其他说明：
无

其他说明：
适用 不适用

2、其他应收款

项目列示

适用 不适用

单位：元 币种：人民币

| 项目 | 期末余额 | 期初余额 |
|-------|---------------|---------------|
| 应收利息 | | |
| 应收股利 | | |
| 其他应收款 | 20,160,353.84 | 40,526,268.65 |
| 合计 | 20,160,353.84 | 40,526,268.65 |

其他说明：
适用 不适用

应收利息

(1). 应收利息分类

适用 不适用

(2). 重要逾期利息

适用 不适用

(3). 按坏账计提方法分类披露

适用 不适用

按单项计提坏账准备：
适用 不适用

按单项计提坏账准备的说明：
适用 不适用

按组合计提坏账准备：
适用 不适用

(4). 按预期信用损失一般模型计提坏账准备

适用 不适用

各阶段划分依据和坏账准备计提比例
无

对本期发生损失准备变动的应收利息账面余额显著变动的情况说明：

适用 不适用

(5). 坏账准备的情况

适用 不适用

其中本期坏账准备收回或转回金额重要的：

适用 不适用

其他说明：

无

(6). 本期实际核销的应收利息情况

适用 不适用

其中重要的应收利息核销情况

适用 不适用

核销说明：

适用 不适用

其他说明：

适用 不适用

应收股利

(1). 应收股利

适用 不适用

(2). 重要的账龄超过1年的应收股利

适用 不适用

(3). 按坏账计提方法分类披露

适用 不适用

按单项计提坏账准备：

适用 不适用

按单项计提坏账准备的说明：

适用 不适用

按组合计提坏账准备：

适用 不适用

(4). 按预期信用损失一般模型计提坏账准备

适用 不适用

各阶段划分依据和坏账准备计提比例
无

对本期发生损失准备变动的应收股利账面余额显著变动的情况说明：

适用 不适用

(5). 坏账准备的情况

适用 不适用

其中本期坏账准备收回或转回金额重要的：

适用 不适用

其他说明：

无

(6). 本期实际核销的应收股利情况

适用 不适用

其中重要的应收股利核销情况

适用 不适用

核销说明：

适用 不适用

其他说明：

适用 不适用

其他应收款

(1). 按账龄披露

适用 不适用

单位：元 币种：人民币

| 账龄 | 期末账面余额 | 期初账面余额 |
|-----------|---------------|---------------|
| 1年以内（含1年） | 16,408,680.01 | 39,233,900.27 |
| 1年以内（含1年） | 16,408,680.01 | 39,233,900.27 |
| 1至2年 | 3,106,501.41 | 464,220.00 |
| 2至3年 | 481,000.00 | 831,800.00 |
| 3至4年 | 631,400.00 | 483,700.00 |
| 4至5年 | 44,200.00 | 4,000.00 |
| 5年以上 | 25,000.00 | 28,000.00 |
| 合计 | 20,696,781.42 | 41,045,620.27 |

(2). 按款项性质分类情况

√适用 □不适用

单位：元 币种：人民币

| 款项性质 | 期末账面余额 | 期初账面余额 |
|--------|---------------|---------------|
| 往来款 | 11,802,683.89 | 32,472,837.56 |
| 保证金及押金 | 5,770,324.56 | 6,851,051.41 |
| 备用金 | 823,460.00 | 824,467.00 |
| 其他 | 2,300,312.97 | 897,264.30 |
| 合计 | 20,696,781.42 | 41,045,620.27 |

(3). 坏账准备计提情况

√适用 □不适用

单位：元 币种：人民币

| 坏账准备 | 第一阶段 | 第二阶段 | 第三阶段 | 合计 |
|----------------|--------------|----------------------|----------------------|------------|
| | 未来12个月预期信用损失 | 整个存续期预期信用损失(未发生信用减值) | 整个存续期预期信用损失(已发生信用减值) | |
| 2025年1月1日余额 | 519,351.62 | | | 519,351.62 |
| 2025年1月1日余额在本期 | | | | |
| --转入第二阶段 | | | | |
| --转入第三阶段 | | | | |
| --转回第二阶段 | | | | |
| --转回第一阶段 | | | | |
| 本期计提 | 17,075.96 | | | 17,075.96 |
| 本期转回 | | | | |
| 本期转销 | | | | |
| 本期核销 | | | | |
| 其他变动 | | | | |
| 2025年12月31日余额 | 536,427.58 | | | 536,427.58 |

各阶段划分依据和坏账准备计提比例
无

对本期发生损失准备变动的其他应收款账面余额显著变动的情况说明：

□适用 √不适用

本期坏账准备计提金额以及评估金融工具的信用风险是否显著增加的采用依据：

□适用 √不适用

(4). 坏账准备的情况

√适用 □不适用

单位：元 币种：人民币

| 类别 | 期初余额 | 本期变动金额 | | | | 期末余额 |
|----|------|--------|-------|-------|------|------|
| | | 计提 | 收回或转回 | 转销或核销 | 其他变动 | |

| | | | | | | |
|------|------------|-----------|--|--|--|------------|
| 坏账准备 | 519,351.63 | 17,075.96 | | | | 536,427.58 |
| 合计 | 519,351.63 | 17,075.96 | | | | 536,427.58 |

其中本期坏账准备转回或收回金额重要的：

适用 不适用

其他说明：

无

(5). 本期实际核销的其他应收款情况

适用 不适用

其中重要的其他应收款核销情况：

适用 不适用

其他应收款核销说明：

适用 不适用

(6). 按欠款方归集的期末余额前五名的其他应收款情况

适用 不适用

单位：元 币种：人民币

| 单位名称 | 期末余额 | 占其他应收款期末余额合计数的比例(%) | 款项的性质 | 账龄 | 坏账准备期末余额 |
|--------------|---------------|---------------------|--------|---------------------|------------|
| 泰国工程项目 | 5,492,936.25 | 26.54 | 往来款 | 1年以内 | |
| 越南工程项目 | 5,279,763.86 | 25.51 | 往来款 | 1年以内 | |
| 南京冠石科技股份有限公司 | 2,084,051.41 | 10.07 | 保证金及押金 | 1-2年 | 104,202.57 |
| 江苏格上融资租赁有限公司 | 1,404,000.00 | 6.78 | 保证金及押金 | 1年以内、1-2年、2-3年、3-4年 | 70,200.00 |
| 马来工程项目 | 1,029,983.78 | 4.98 | 往来款 | 1年以内 | |
| 合计 | 15,290,735.30 | 73.88 | / | / | 174,402.57 |

(7). 因资金集中管理而列报于其他应收款

适用 不适用

其他说明：

适用 不适用

3、长期股权投资

适用 不适用

单位：元 币种：人民币

| 项目 | 期末余额 | 期初余额 |
|----|------|------|
|----|------|------|

| | 账面余额 | 减值准备 | 账面价值 | 账面余额 | 减值准备 | 账面价值 |
|--------|----------------|------|----------------|----------------|------|----------------|
| 对子公司投资 | 129,112,645.74 | | 129,112,645.74 | 129,112,645.74 | | 129,112,645.74 |
| 合计 | 129,112,645.74 | | 129,112,645.74 | 129,112,645.74 | | 129,112,645.74 |

(1). 对子公司投资

适用 不适用

单位：元 币种：人民币

| 被投资单位 | 期初余额(账面价值) | 减值准备期初余额 | 本期增减变动 | | | | 期末余额(账面价值) | 减值准备期末余额 |
|------------|----------------|----------|--------|------|--------|----|----------------|----------|
| | | | 追加投资 | 减少投资 | 计提减值准备 | 其他 | | |
| 深圳圣晖 | 37,527,798.95 | | | | | | 37,527,798.95 | |
| 香港 Acter | 28,651,120.44 | | | | | | 28,651,120.44 | |
| 印尼合资 | 15,765,761.86 | | | | | | 15,765,761.86 | |
| 越南圣晖 | 14,516,750.00 | | | | | | 14,516,750.00 | |
| 马来西亚 Acter | 14,287,800.00 | | | | | | 14,287,800.00 | |
| 新加坡 Acter | 13,363,414.49 | | | | | | 13,363,414.49 | |
| 深圳鼎贸 | 5,000,000.00 | | | | | | 5,000,000.00 | |
| 合计 | 129,112,645.74 | | | | | | 129,112,645.74 | |

(2). 对联营、合营企业投资

适用 不适用

(3). 长期股权投资的减值测试情况

适用 不适用

可收回金额按公允价值减去处置费用后的净额确定

适用 不适用

可收回金额按预计未来现金流量的现值确定

适用 不适用

前述信息与以前年度减值测试采用的信息或外部信息明显不一致的差异原因

适用 不适用

公司以前年度减值测试采用信息与当年实际情况明显不一致的差异原因

适用 不适用

其他说明：
无

4、营业收入和营业成本

(1). 营业收入和营业成本情况

√适用 □不适用

单位：元 币种：人民币

| 项目 | 本期发生额 | | 上期发生额 | |
|------|----------------------|----------------------|----------------------|----------------------|
| | 收入 | 成本 | 收入 | 成本 |
| 主营业务 | 1,610,869,784.4 4 | 1,478,773,270.0 4 | 1,255,177,173. 13 | 1,124,427,57 5.11 |
| 其他业务 | 14,226,320.51 | 12,672,569.89 | 7,149,008.49 | 5,246,186.93 |
| 合计 | 1,625,096,104.9 5 | 1,491,445,839.9 3 | 1,262,326,181. 62 | 1,129,673,76 2.04 |

(2). 营业收入、营业成本的分解信息

√适用 □不适用

单位：元 币种：人民币

| 合同分类 | 母公司 | | 合计 | |
|------------|----------------------|------------------|------------------|------------------|
| | 营业收入 | 营业成本 | 营业收入 | 营业成本 |
| 商品类型 | | | | |
| 洁净室工程 | 1,386,833,137. 41 | 1,271,807,859.76 | 1,386,833,137.41 | 1,271,807,859.76 |
| 其他机电安装工程 | 224,036,647.03 | 206,965,410.28 | 224,036,647.03 | 206,965,410.28 |
| 设备销售 | | | | |
| 其他业务 | 14,226,320.51 | 12,672,569.89 | 14,226,320.51 | 12,672,569.89 |
| 按经营地区分类 | | | | |
| 境内 | 1,625,096,104. 95 | 1,491,445,839.93 | 1,625,096,104.95 | 1,491,445,839.93 |
| 市场或客户类型 | | | | |
| IC 半导体行业 | 1,500,369,000. 51 | 1,379,458,657.66 | 1,500,369,000.51 | 1,379,458,657.66 |
| 精密制造行业 | 90,878,698.46 | 82,277,144.06 | 90,878,698.46 | 82,277,144.06 |
| 光电行业 | 14,970,396.44 | 19,720,626.74 | 14,970,396.44 | 19,720,626.74 |
| 其他行业 | 4,651,689.03 | -2,683,158.42 | 4,651,689.03 | -2,683,158.42 |
| 其他业务 | 14,226,320.51 | 12,672,569.89 | 14,226,320.51 | 12,672,569.89 |
| 合同类型 | | | | |
| 销售商品 | | | | |
| 建造合同 | 1,610,869,784. 44 | 1,478,773,270.04 | 1,610,869,784.44 | 1,478,773,270.04 |
| 其他业务 | 14,226,320.51 | 12,672,569.89 | 14,226,320.51 | 12,672,569.89 |
| 按商品转让的时间分类 | | | | |
| 在某一时点确认收入 | 14,226,320.51 | 12,672,569.89 | 14,226,320.51 | 12,672,569.89 |
| 在某一时段确认收入 | 1,610,869,784. 44 | 1,478,773,270.04 | 1,610,869,784.44 | 1,478,773,270.04 |
| 按合同期限分类 | | | | |

| | | | | |
|---------|------------------|------------------|------------------|------------------|
| 按销售渠道分类 | | | | |
| 合计 | 1,625,096,104.95 | 1,491,445,839.93 | 1,625,096,104.95 | 1,491,445,839.93 |

其他说明：

适用 不适用

(3). 履约义务的说明

适用 不适用

(4). 分摊至剩余履约义务的说明

适用 不适用

(5). 重大合同变更或重大交易价格调整

适用 不适用

其他说明：

无

5、 投资收益

适用 不适用

单位：元 币种：人民币

| 项目 | 本期发生额 | 上期发生额 |
|----------------------|---------------|--------------|
| 成本法核算的长期股权投资收益 | | |
| 权益法核算的长期股权投资收益 | | |
| 处置长期股权投资产生的投资收益 | | |
| 交易性金融资产在持有期间的投资收益 | | |
| 其他权益工具投资在持有期间取得的股利收入 | 132,391.80 | 197,574.90 |
| 债权投资在持有期间取得的利息收入 | | |
| 其他债权投资在持有期间取得的利息收入 | | |
| 处置交易性金融资产取得的投资收益 | 881,433.21 | 590,263.94 |
| 处置其他权益工具投资取得的投资收益 | | |
| 处置债权投资取得的投资收益 | | |
| 处置其他债权投资取得的投资收益 | | |
| 债务重组收益 | | |
| 发放股利 | 14,907,818.18 | 9,000,000.00 |
| 合计 | 15,921,643.19 | 9,787,838.84 |

其他说明：

无

6、 其他

适用 不适用

二十、 补充资料

1、 当期非经常性损益明细表

√适用 □不适用

单位：元 币种：人民币

| 项目 | 金额 | 说明 |
|----------------------------------------------------------------------|-------------|----|
| 非流动性资产处置损益，包括已计提资产减值准备的冲销部分 | 442,259.80 | |
| 计入当期损益的政府补助，但与公司正常经营业务密切相关、符合国家政策规定、按照确定的标准享有、对公司损益产生持续影响的政府补助除外 | 227,523.20 | |
| 除同公司正常经营业务相关的有效套期保值业务外，非金融企业持有金融资产和金融负债产生的公允价值变动损益以及处置金融资产和金融负债产生的损益 | | |
| 计入当期损益的对非金融企业收取的资金占用费 | | |
| 委托他人投资或管理资产的损益 | | |
| 对外委托贷款取得的损益 | | |
| 因不可抗力因素，如遭受自然灾害而产生的各项财产损失 | | |
| 单独进行减值测试的应收款项减值准备转回 | | |
| 企业取得子公司、联营企业及合营企业的投资成本小于取得投资时应享有被投资单位可辨认净资产公允价值产生的收益 | | |
| 同一控制下企业合并产生的子公司期初至合并日的当期净损益 | | |
| 非货币性资产交换损益 | | |
| 债务重组损益 | | |
| 企业因相关经营活动不再持续而发生的一次性费用，如安置职工的支出等 | | |
| 因税收、会计等法律、法规的调整对当期损益产生的一次性影响 | | |
| 因取消、修改股权激励计划一次性确认的股份支付费用 | | |
| 对于现金结算的股份支付，在可行权日之后，应付职工薪酬的公允价值变动产生的损益 | | |
| 采用公允价值模式进行后续计量的投资性房地产公允价值变动产生的损益 | | |
| 交易价格显失公允的交易产生的收益 | | |
| 与公司正常经营业务无关的或有事项产生的损益 | | |
| 受托经营取得的托管费收入 | | |
| 除上述各项之外的其他营业外收入和支出 | -505,344.98 | |
| 其他符合非经常性损益定义的损益项目 | | |
| 减：所得税影响额 | 4,785.03 | |
| 少数股东权益影响额（税后） | 2,142.65 | |

| | |
|----|------------|
| 合计 | 157,510.34 |
|----|------------|

对公司将《公开发行证券的公司信息披露解释性公告第 1 号——非经常性损益》未列举的项目认定为非经常性损益项目且金额重大的，以及将《公开发行证券的公司信息披露解释性公告第 1 号——非经常性损益》中列举的非经常性损益项目界定为经常性损益的项目，应说明原因。

适用 不适用

其他说明：

适用 不适用

2、净资产收益率及每股收益

适用 不适用

| 报告期利润 | 加权平均净资产收益率（%） | 每股收益 | |
|-------------------------|---------------|--------|--------|
| | | 基本每股收益 | 稀释每股收益 |
| 归属于公司普通股股东的净利润 | 13.66 | 1.55 | 1.55 |
| 扣除非经常性损益后归属于公司普通股股东的净利润 | 13.65 | 1.54 | 1.54 |

3、境内外会计准则下会计数据差异

适用 不适用

4、其他

适用 不适用

董事长：梁进利

董事会批准报送日期：2026 年 3 月 27 日

修订信息

适用 不适用