

关于江苏亚虹医药科技股份有限公司
非经营性资金占用及其他关联资金往来情况
汇总表的专项审计报告

目录

- 1、立信会计师事务所关于江苏亚虹医药科技股份有限公司非经营性资金占用及其他关联资金往来情况的专项报告
- 2、关于江苏亚虹医药科技股份有限公司 2025 年度非经营性资金占用及其他关联资金往来情况表

委托单位：江苏亚虹医药科技股份有限公司

审计单位：立信会计师事务所（特殊普通合伙）

联系电话：021-23280000

关于江苏亚虹医药科技股份
有限公司

非经营性资金占用及其他关
联资金往来情况的专项报告

立信会计师
(特殊普通
文件骑缝)





关于江苏亚虹医药科技股份有限公司
非经营性资金占用及其他关联资金往来情况
的专项报告

信会师报字[2026]第 ZA11485 号

江苏亚虹医药科技股份有限公司全体股东：

我们审计了江苏亚虹医药科技股份有限公司（以下简称“亚虹医药”）2025 年度的财务报表，包括 2025 年 12 月 31 日的合并及母公司资产负债表、2025 年度合并及母公司利润表、合并及母公司现金流量表、合并及母公司所有者权益变动表和相关财务报表附注，并于 2026 年 4 月 17 日出具了报告号为信会师报字[2026]第 ZA11483 号的无保留意见审计报告。

亚虹医药管理层根据中国证券监督管理委员会《上市公司监管指引第 8 号——上市公司资金往来、对外担保的监管要求》（证监会公告〔2022〕26 号）和上海证券交易所《科创板上市公司自律监管指南第 7 号——年度报告相关事项》的相关规定编制了后附的 2025 年度非经营性资金占用及其他关联资金往来情况汇总表（以下简称“汇总表”）。

编制汇总表并确保其真实、准确、完整是亚虹医药管理层的责任。我们将汇总表所载信息与我们审计亚虹医药 2025 年度财务报表时所审核的会计资料及已审计财务报表中披露的相关内容进行了核对，没有发现在重大方面存在不一致的情况。

为了更好地理解亚虹医药 2025 年度非经营性资金占用及其他关联资金往来情况，汇总表应当与已审计财务报表一并阅读。



本报告仅供亚虹医药为披露 2025 年年度报告的目的使用，不得用作任何其他目的。



中国注册会计师：

王法亮



中国注册会计师：

王子竹



中国·上海

二〇二六年四月十七日



江苏亚虹药科技股份有限公司 2025 年度
非经营性资金占用及其他关联资金往来情况汇总表

单位：万元

非经营性资金占用	资金占用方名称	占用方与上市公司的关系	上市公司核算的会计科目	2025 年期初占用资金余额	2025 年度占用资金金额 (不含利息)	2025 年度累计发生金的利息 (如有)	2025 年度偿还累计发生金额	2025 年期末占用资金余额	占用形成原因	占用性质
控股股东、实际控制人及其附属企业										非经营性占用
小计										非经营性占用
前控股股东、实际控制人及其附属企业										非经营性占用
小计										非经营性占用
其他关联方及其附属企业										非经营性占用
小计										非经营性占用
总计										
其他关联资金往来		往来方与上市公司的关系	上市公司核算的会计科目	2025 年期初往来资金余额	2025 年度往来资金金额 (不含利息)	2025 年度累计发生金的利息 (如有)	2025 年度偿还累计发生金额	2025 年期末往来资金余额	往来形成原因	往来性质
控股股东、实际控制人及其附属企业										经营性往来
上市公司的子公司及其附属企业	上海亚虹医药科技有限公司 海南亚虹医药贸易有限公司	子公司及其控制的法人	其他应收款 其他应收款	92,813.91 12,172.15	27,288.03 27,679.95		5,374.12 18,355.05	114,727.81 21,497.05	代垫费用 代垫费用	非经营性往来 非经营性往来
关联自然人										非经营性往来
其他关联方及其附属企业										非经营性往来
总计				104,986.06	54,967.98		23,729.18	136,224.86		

注：总数与各分项数值之和尾数不符的情形均为四舍五入原因所造成。
本汇总表已于 2026 年 4 月 17 日获董事会批准。

公司负责人 (法定代表人):



主管会计工作负责人:

陈宝印



会计机构负责人:





营业执照

(副本)

统一社会信用代码

91310101568093764U

证照编号: 01000000202603110018



扫描此二维码
即可了解更多登
记、备案、许可、
资质等信息,体
委更多应用服务。

名称 立信会计师事务所(特殊普通合伙)

类型 特殊普通合伙企业

执行事务合伙人 朱建弟, 杨志国

经营范围

审查企业会计报表,出具审计报告;验证企业财务报告,出具验资报告;办理企业合并、分立、清算事宜中的审计业务,出具有关报告;基本建设年度财务决算审计;代理记账;会计咨询、税务咨询、管理咨询、会计培训;信息系统领域内的技术服务;法律、法规规定的其他业务。
【依法须经批准的项目,经相关部门批准后方可开展经营活动】

出资额 人民币15650.0000万元整

成立日期 2011年01月24日

主要经营场所 上海市黄浦区南京东路61号四楼

仅供出报告使用,其他无效



登记机关

2026年03月11日

证书序号: 0001247

说明

- 1、《会计师事务所执业证书》是证明持有人经财政部门依法审批，准予执行注册会计师法定业务的凭证。
- 2、《会计师事务所执业证书》记载事项发生变动的，应当向财政部门申请换发。
- 3、《会计师事务所执业证书》不得伪造、涂改、出租、出借、转让。
- 4、会计师事务所终止或执业许可注销的，应当向财政部门交回《会计师事务所执业证书》。

仅供出报告使用，其他无效。



会计师事务所

执业证书



名称: 立信会计师事务所 (特殊普通合伙)

首席合伙人: 宋建弟

主任会计师:

经营场所: 上海市黄浦区南京东路61号四楼

组织形式: 特殊普通合伙制

执业证书编号: 310000006

批准执业文号: 沪财会[2000]26号 (转制批文 沪财会[2010]82号)

批准执业日期: 2000年6月13日 (转制日期 2010年12月31日)

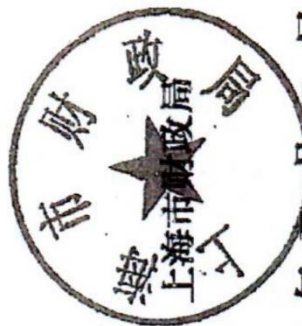

发证机关:

二〇一八年六月一日

中华人民共和国财政部制

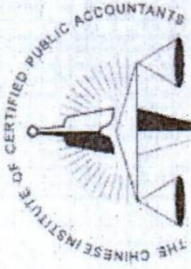

姓名: 王 斌
 性别: 男
 出生日期: 1979-01-05
 工作单位: 立信会计师事务所 (特殊普通合伙)
 身份证号: 152324197901050000



证书编号: 110004130022
 批准注册协会: 上海注册会计师协会
 Authorized Institute of CPAs
 发证日期: 2007 年 10 月 30 日
 Date of Issuance

年度检验登记
 Annual Renewal Registration

本证书经检验合格，继续有效一年。
 This certificate is valid for another year after this renewal.



王法亮年检二维码

年 / 月 / 日
 / /

仅供出报告使用，其他无效

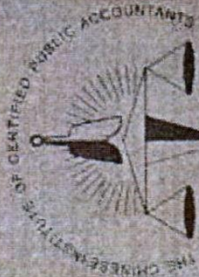

姓名 王亚敏
 Full name 王亚敏
 性别 女
 Sex
 出生日期 1995-05-28
 Date of birth
 工作单位 立信会计师事务所
 Work unit
 身份证号 310582199505230021
 Identity card No.



310000063862

注册日期: 2022年03月5日
Issued Institute of CPAs

2022 03 月 5 日

年度检验登记
Annual Renewal Registration

本证书检验合格，继续有效一年。
This certificate is valid for another year after this renewal.

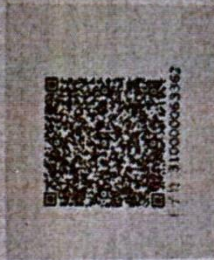

年 月 日

附表 2

关于江苏亚虹医药科技股份有限公司

2025 年度非经营性资金占用及其他关联资金往来情况表

单位：万元

非经营性资金占用	资金占用方名称	占用方与上市公司的关联关系	上市公司核算的会计科目	2025 年期初占用资金余额	2025 年度占用累计发生金额(不含利息)	2025 年度占用资金的利息(如有)	2025 年度偿还累计发生金额	2025 年期末占用资金余额	占用形成原因	占用性质
现控股股东、实际控制人及其附属企业										非经营性占用
										非经营性占用
小计	/	/	/						/	/
前控股股东、实际控制人及其附属企业										非经营性占用
										非经营性占用
小计	/	/	/						/	/
其他关联方及其附属企业										非经营性占用
										非经营性占用
小计	/	/	/						/	/
总计	/	/	/						/	/
其他关联资金往来	资金往来方名称	往来方与上市公司的关系	上市公司核算的会计科目	2025 年期初往来资金余额	2025 年度往来累计发生金额(不含利息)	2025 年度往来资金的利息(如有)	2025 年度偿还累计发生金额	2025 年期末往来资金余额	往来形成原因	往来性质
控股股东、实际控制人及其附属企业										经营性往来
										经营性往来
上市公司的子公司及其附属企业	上海亚虹医药科技有限公司	子公司及其控制的法人	其他应收款	92,813.91	27,288.03		5,374.12	114,727.81	代垫费用	非经营性往来
	海南亚虹医药贸易有限公司	子公司及其控制的法人	其他应收款	12,172.15	27,679.95		18,355.05	21,497.05	代垫费用	非经营性往来
关联自然人										非经营性往来
										非经营性往来
其他关联方及其附属企业										非经营性往来
										非经营性往来
总计	/	/	/	104,986.06	54,967.98		23,729.18	136,224.86	/	/

注：总数与各分项数值之和尾数不符的情形均为四舍五入原因所造成。