

本报告依据中国资产评估准则编制

常州光洋轴承股份有限公司拟收购股权  
涉及的常熟东南相互电子有限公司  
股东全部权益价值  
资产评估报告

中水致远评报字[2026]第 020077 号

(共1册, 第1册)

中水致远资产评估有限公司

二〇二六年三月十八日



# 中国资产评估协会

## 资产评估业务报告备案回执

报告编码:	3411020131341101202600158
合同编号:	ZSZY[2026]020010
报告类型:	法定评估业务资产评估报告
报告文号:	中水致远评报字[2026]第020077号
报告名称:	常州光洋轴承股份有限公司拟收购股权涉及的常熟东南相互电子有限公司股东全部权益价值
评估结论:	622,000,000.00元
评估报告日:	2026年03月18日
评估机构名称:	中水致远资产评估有限公司
签名人员:	徐向阳 (资产评估师) 正式会员 编号: 34090024 郑晶晶 (资产评估师) 正式会员 编号: 34180008 朱玲玲 (资产评估师) 正式会员 编号: 34190027
徐向阳、郑晶晶、朱玲玲已实名认证	
	
(可扫描二维码查询备案业务信息)	

说明: 报告备案回执仅证明此报告已在业务报备管理系统进行了备案, 不作为协会对该报告认证、认可的依据, 也不作为资产评估机构及其签字资产评估专业人员免除相关法律责任的依据。

备案回执生成日期: 2026年03月25日

ICP备案号京ICP备2020034749号

## 目 录

声 明 .....	1
摘 要 .....	2
正 文 .....	5
一、委托人、被评估单位和其他资产评估报告使用人概况.....	5
二、评估目的 .....	14
三、评估对象和评估范围 .....	14
四、价值类型 .....	19
五、评估基准日 .....	19
六、评估依据 .....	19
七、评估方法 .....	22
八、收益法的具体评估方法应用 .....	23
九、市场法的具体评估方法应用 .....	26
十、评估程序实施过程和情况 .....	27
十一、评估假设 .....	29
十二、评估结论 .....	31
十三、特别事项说明 .....	33
十四、资产评估报告使用限制说明 .....	36
十五、资产评估报告日 .....	37
资产评估报告附件 .....	39

## 声 明

一、本资产评估报告依据财政部发布的资产评估基本准则和中国资产评估协会发布的资产评估执业准则和职业道德准则编制。

二、委托人或者其他资产评估报告使用人应当按照法律、行政法规规定和资产评估报告载明的使用范围使用资产评估报告；委托人或者其他资产评估报告使用人违反前述规定使用资产评估报告的，资产评估机构及其资产评估师不承担责任。

三、资产评估报告仅供委托人、资产评估委托合同中约定的其他资产评估报告使用人和法律、行政法规规定的资产评估报告使用人使用；除此之外，其他任何机构和个人不能成为资产评估报告的使用人。

四、资产评估报告使用人应当正确理解和使用评估结论，评估结论不等同于评估对象可实现价格，评估结论不应当被认为是评估对象可实现价格的保证。

五、资产评估机构及其资产评估专业人员遵守法律、行政法规和资产评估准则，坚持独立、客观、公正的原则，并对所出具的资产评估报告依法承担责任。

六、评估对象涉及的资产、负债清单及未来盈利预测由委托人、被评估单位申报并经其采用签名、盖章或法律允许的其他方式确认；委托人和其他相关当事人依法对其提供资料的真实性、完整性、合法性负责。

七、本报告不具有产权证明的法律属性，不能作为产权证明文件。

八、资产评估报告使用人应当关注评估结论成立的假设前提、资产评估报告特别事项说明和使用限制。

常州光洋轴承股份有限公司拟收购股权  
涉及的常熟东南相互电子有限公司  
股东全部权益价值  
资产评估报告

中水致远评报字[2026]第 020077 号

摘 要

中水致远资产评估有限公司接受常州光洋轴承股份有限公司委托，对常州光洋轴承股份有限公司拟收购股权涉及的常熟东南相互电子有限公司股东全部权益于 2025 年 12 月 31 日的市场价值进行评估。现将本资产评估报告的主要内容摘要如下：

**一、评估目的：**常州光洋轴承股份有限公司拟收购常熟东南相互电子有限公司股权，中水致远资产评估有限公司接受常州光洋轴承股份有限公司的委托，对上述经济行为涉及的常熟东南相互电子有限公司股东全部权益于评估基准日的市场价值进行了评估，作为该经济行为的价值参考。

**二、评估对象和评估范围：**评估对象为常熟东南相互电子有限公司股东全部权益市场价值，评估范围为常熟东南相互电子有限公司审计后申报的全部资产和负债。于评估基准日 2025 年 12 月 31 日，常熟东南相互电子有限公司资产总额账面价值为 66,414.42 万元，负债总额账面价值为 38,332.36 万元，所有者权益账面价值为 28,082.06 万元。

**三、价值类型：**市场价值。

**四、评估基准日：**2025 年 12 月 31 日。

**五、评估方法：**采用收益法和市场法两种评估方法，评估结论采用收益法的测算结果。

**六、评估结论：**经评估，于评估基准日 2025 年 12 月 31 日，常熟

东南相互电子有限公司股东全部权益评估值为 **62,200.00 万元**，金额大写：**人民币陆亿贰仟贰佰万元整**。

**七、评估结论使用有效期：**根据有关规定，本报告评估结论有效使用期原则上自评估基准日起一年。

### 八、对评估结论产生影响的特别事项：

#### (一) 资产权属资料不完整或者存在瑕疵的情况

1. 纳入本次评估范围的 5 项专利存在共同享有情况，具体如下：

序号	名称	专利申请号	类型	专利申请日	权利人
1	一种超薄金属层的印刷线路板的制备方法	CN201610316875.1	发明专利	2016/5/13	苏州卫鹏机电科技有限公司、常熟东南相互电子有限公司
2	高精度超薄片材重合叠放连接机及其叠合连接方法	CN201910683666.4	发明专利	2019/7/26	江苏新惕姆智能装备有限公司、常熟东南相互电子有限公司
3	一种芯片涂印机	CN201821082704.8	实用新型	2018/7/10	无锡元捷自动化设备有限公司、常熟东南相互电子有限公司
4	高精度超薄片材重合叠放连接机	CN201921193486.X	实用新型	2019/7/26	江苏新惕姆智能装备有限公司、常熟东南相互电子有限公司
5	一种软硬结合板的金手指冲切模具	CN202122419962.9	实用新型	2021/10/8	苏州溟源精密科技有限公司、常熟东南相互电子有限公司

上述专利根据共有权利人之间的约定：双方对共有知识产权享有共同的权利，承担共同的义务。双方均可自行使用知识产权，不必征得对方同意，但一方实施份额转让、权利转让、利用知识财产进行担保和进行许可等行为的，须征得对方同意。双方生产经营中使用共有知识产权所创造的收益归各自所有。

2. 截至评估基准日，常熟东南相互电子有限公司申报部分建筑物尚未办理产权登记，建筑面积约 200 m<sup>2</sup>。对尚未办理房产证的房屋，建筑面积由被评估单位申报，但最终面积还应以房屋管理部门核发的产权证登记面积为准。

本次评估未考虑上述产权瑕疵事项对评估结论的影响。

## (二) 担保、抵押及或有负债（或有资产）等事项说明

截至评估基准日，常熟东南相互电子有限公司部分资产已抵押，具体情况如下：

序号	抵押物	抵押权人	最高抵押贷款金额（万元）	抵押期限
1	苏（2018）常熟市不动产权第0022621号	苏州银行股份有限公司常熟支行	16,500.00	2022/7/15-2027/7/15
2	1套内外层共用真空二流体DES线；1台盲孔检查机	苏州银行股份有限公司常熟支行	1,000.00	2024/5/30-2027/5/30
3	1台6代三菱镭射钻孔机	苏州银行股份有限公司常熟支行	1,000.00	2024/8/21-2027/8/20
4	1台成品喷砂线； 1台减铜机	苏州银行股份有限公司常熟支行	1,000.00	2024/5/30-2027/5/30

除上述抵押事项，常熟东南相互电子有限公司承诺不存在其他可能影响资产评估的担保、或有事项。本次评估未考虑上述事项对评估结论产生的影响，提醒报告使用人注意。

在使用本评估结论时，提请评估报告使用人关注报告正文中的评估假设和限制条件、特别事项说明及其对评估结论的影响，并在使用本报告时给予充分考虑。

以上内容摘自资产评估报告正文，欲了解本评估业务的详细情况和正确理解和使用评估结论，应当阅读资产评估报告正文。

常州光洋轴承股份有限公司拟收购股权  
涉及的常熟东南相互电子有限公司  
股东全部权益价值  
资产评估报告

中水致远评报字[2026]第020077号

正文

常州光洋轴承股份有限公司：

中水致远资产评估有限公司接受贵公司的委托，按照有关法律、行政法规和资产评估准则的规定，坚持独立、客观和公正的原则，采用收益法和市场法，按照必要的评估程序，对常州光洋轴承股份有限公司拟收购股权涉及的常熟东南相互电子有限公司股东全部权益于评估基准日2025年12月31日的市场价值进行评估。

现将资产评估情况报告如下：

一、委托人、被评估单位和其他资产评估报告使用人概况

(一) 委托人概况

公司名称：常州光洋轴承股份有限公司（以下简称“光洋股份”）

统一社会信用代码：91320400250847503H

证券代码：002708.SZ

法定代表人：李树华

注册资本：56,209.7967 万元

公司类型：股份有限公司（上市）

成立日期：1995年4月22日

注册地址：常州新北区汉江路52号

经营范围：轴承、汽车配件、金属加工机械、工具、模具、机械零部件的制造，销售；汽车的销售；轴承的技术咨询、技术服务；自营和

代理各类商品和技术的进出口，但国家限定公司经营或禁止进出口的商品和技术除外。（依法须经批准的项目，经相关部门批准后方可开展经营活动）。

## （二）被评估单位概况

### 1. 企业基本信息

公司名称：常熟东南相互电子有限公司（以下简称“常熟相互”）

统一社会信用代码：91320581787667561M

法定代表人：陈旭东

注册资本：1,540.00 万元

企业类型：有限责任公司（外国法人独资）

成立日期：2006 年 7 月 3 日

注册地址：常熟高新技术产业开发区金门路 9 号

经营范围：从事新型仪表元器件和材料（柔性线路板）生产、加工；半导体、元器件专用材料（软硬复合板、印刷电路板）开发、生产、加工和新型电子元器件（以线路板贴片组件为主的光电子器件、新型机电元件）生产、加工；销售本公司自产产品并提供相关售后服务。（依法须经批准的项目，经相关部门批准后方可开展经营活动）一般项目：专用化学产品销售（不含危险化学品）；化工产品销售（不含许可类化工产品）；合成材料销售；电子专用材料销售；金属基复合材料和陶瓷基复合材料销售；销售代理；五金产品零售（除依法须经批准的项目外，凭营业执照依法自主开展经营活动）。

### 2. 企业历史沿革

2006 年 3 月 1 日，相互股份有限公司（以下简称“相互股份”）签署《常熟东南相互电子有限公司章程》，约定公司投资总额 9,000.00 万美元，注册资本 3,001.00 万美元（由相互股份以设备认缴出资 2,100.00 万美元、以现汇认缴出资 901.00 万美元）。

2006年4月19日，江苏省对外贸易经济合作厅出具苏外经贸资审字[2006]第05070号《关于同意设立常熟东南相互电子有限公司的批复》，同意相互股份出资设立“常熟东南相互电子有限公司”，并认可其于2006年3月1日签订的公司章程，包括其中约定的投资总额、注册资本、经营范围等事项，同时要求首期出资应于营业执照签发之日起三个月内缴付注册资本的15%，其余部分在营业执照签发之日起两年内缴足。

同日，江苏省人民政府核发“商外资苏府资字[2006]66216号”《中华人民共和国外商投资企业批准证书》，核准相互股份设立“常熟东南相互电子有限公司”。

2006年7月3日，常熟相互取得苏州市常熟工商行政管理局核发的注册号为企独苏虞总字第000021号的《企业法人营业执照》。设立时，常熟相互股权结构如下：

序号	股东名称	出资方式	认缴注册资本 (万美元)	实缴注册资本 (万美元)	出资比例 (%)
1	相互股份	货币、实物出资	3,001.00	-	100.00

2006年7月18日，常熟相互召开董事会并决议：根据常熟相互投资规划需要，同意将注册资本出资方式由“901.00万美元现汇及2,100.00万美元进口设备投入”调整为“1,500.00万美元现汇及1,501.00万美元进口设备投入”，同时修订章程相应条款。

2006年7月26日，江苏新瑞会计师事务所出具苏新会验字(2006)第389号《验资报告》，经审验，截至2006年7月18日，常熟相互已收到首期现汇出资的注册资本合计59.00万美元。

2006年8月16日，江苏省对外贸易经济合作厅出具苏外经贸资审字[2006]第05246号《关于同意常熟东南相互电子有限公司变更出资方式及修改公司章程的批复》，正式批准了前述出资方式变更及章程相应条款修订事宜。本次变更完成后，常熟相互股权结构如下：

常州光洋轴承股份有限公司拟收购股权涉及的  
常熟东南相互电子有限公司股东全部权益价值·资产评估报告

序号	股东名称	出资方式	认缴注册资本 (万美元)	实缴注册资本 (万美元)	出资比例 (%)
1	相互股份	货币、实物出资	3,001.00	59.00	100.00

2006年10月11日,江苏新瑞会计师事务所出具苏新会验字(2006)第522号《验资报告》,经审验,截至2006年9月19日,常熟相互已收到第二期现汇出资合计89.9985万美元,至此累计实收注册资本达148.9985万美元。

2006年10月24日,江苏新瑞会计师事务所出具苏新会验字(2006)第564号《验资报告》,经审验,截至2006年10月24日,常熟相互已收到第三期现汇出资合计80.0015万美元,至此累计实收注册资本达229.00万美元。

2006年11月16日,江苏新瑞会计师事务所出具苏新会验字(2006)第620号《验资报告》,经审验,截至2006年11月14日,常熟相互已收到第四期现汇出资55.00万美元,至此累计实收注册资本达284.00万美元。

2006年12月22日,江苏新瑞会计师事务所出具苏新会验字(2006)第687号《验资报告》,经审验,截至2006年12月22日,常熟相互已收到第五期现汇出资170.00万美元,至此累计实收注册资本达454.00万美元。

2007年3月1日,江苏新瑞会计师事务所出具苏新会验字(2007)第094号《验资报告》,经审验,截至2007年2月28日,常熟相互已收到第六期现汇出资146.00万美元,至此累计实收注册资本达600.00万美元。

本次变更完成后,常熟相互股权结构如下:

序号	股东名称	出资方式	认缴注册资本 (万美元)	实缴注册资本 (万美元)	出资比例 (%)
1	相互股份	货币、实物出资	3,001.00	600.00	100.00

2007年5月28日,常熟相互召开董事会并决议:同意常熟相互投

资总额由 9,000.00 万美元增至 10,200.00 万美元，注册资本由 3,001.00 万美元增至 3,401.00 万美元，新增注册资本由股东相互股份以现汇认缴。

2007 年 7 月 18 日，江苏省对外贸易经济合作厅出具苏外经贸资审字[2007]第 05332 号《关于同意常熟东南相互电子有限公司增资、增加经营范围及修改公司章程的批复》，正式批准了前述增资及章程相应条款修订事宜，同时要求首期出资为新增注册资本的 20%（即 80.00 万美元），于该次营业执照变更之日前缴付，其余部分于该次营业执照变更之日起两年内缴付完成。

2007 年 7 月 25 日，江苏省人民政府换发“商外资苏府资字[2006]66216 号”《中华人民共和国外商投资企业批准证书》，核准了变更后的投资总额、注册资本及经营范围等事项。

本次变更完成后，常熟相互股权结构如下：

序号	股东名称	出资方式	认缴注册资本 (万美元)	实缴注册资本 (万美元)	出资比例 (%)
1	相互股份	货币、实物出资	3,401.00	600.00	100.00

2007 年 8 月 2 日，江苏新瑞会计师事务所出具苏新会验字（2007）第 421 号《验资报告》，经审验，截至 2007 年 8 月 1 日，常熟相互已收到第七期现汇出资 80.00 万美元，至此累计实收注册资本达 680.00 万美元。

2007 年 11 月 7 日，江苏新瑞会计师事务所出具苏新会验字（2007）第 555 号《验资报告》，经审验，截至 2007 年 10 月 30 日，常熟相互已收到第八期现汇出资 60.00 万美元，至此累计实收注册资本达 740.00 万美元。

2008 年 3 月 6 日，江苏新瑞会计师事务所出具苏新会验字（2008）第 101 号《验资报告》，经审验，截至 2008 年 2 月 28 日，常熟相互已收到第九期现汇出资 25.00 万美元，至此累计实收注册资本达 765.00 万美元。

2008年4月10日,江苏新瑞会计师事务所出具苏新会验字(2008)第164号《验资报告》,经审验,截至2008年2月28日,常熟相互已收到第十期现汇出资60.00万美元,至此累计实收注册资本达825.00万美元。

2008年5月13日,江苏新瑞会计师事务所出具苏新会验字(2008)第223号《验资报告》,经审验,截至2008年5月6日,常熟相互已收到第十一期现汇出资25.00万美元,至此累计实收注册资本达850.00万美元。

2009年8月24日,江苏新瑞会计师事务所出具苏新会验字(2009)第292号《验资报告》,经审验,截至2009年8月21日,常熟相互已收到第十二期现汇出资100.00万美元,至此累计实收注册资本达950.00万美元。

2009年9月8日,江苏新瑞会计师事务所出具苏新会验字(2009)第314号《验资报告》,经审验,截至2009年9月8日,常熟相互已收到第十三期现汇出资100.00万美元,至此累计实收注册资本达1,050.00万美元。

2010年11月24日,江苏新瑞会计师事务所出具苏新会验字(2010)第638号《验资报告》,经审验,截至2010年11月24日,常熟相互已收到第十四期现汇出资100.00万美元,至此累计实收注册资本达1,150.00万美元。

2010年12月1日,江苏新瑞会计师事务所出具苏新会验字(2010)第652号《验资报告》,经审验,截至2010年11月30日,常熟相互已收到第十五期现汇出资50.00万美元,至此累计实收注册资本达1,200.00万美元。

2010年12月20日,江苏新瑞会计师事务所出具苏新会验字(2010)第696号《验资报告》,经审验,截至2010年12月20日,常熟相互

已收到第十六期现汇出资 100.00 万美元，至此累计实收注册资本达 1,300.00 万美元。

2010 年 12 月 28 日，江苏新瑞会计师事务所出具苏新会验字(2010)第 713 号《验资报告》，经审验，截至 2010 年 12 月 24 日，常熟相互已收到第十七期现汇出资 40.00 万美元，至此累计实收注册资本达 1,340.00 万美元。

本次变更完成后，常熟相互股权结构如下：

序号	股东名称	出资方式	认缴注册资本 (万美元)	实缴注册资本 (万美元)	出资比例 (%)
1	相互股份	货币、实物出资	3,401.00	1,340.00	100.00

2010 年 12 月 1 日，常熟相互股东作出股东决定，为适应经营发展需要，同意将常熟相互投资总额由 10,200.00 万美元减至 4,020.00 万美元，注册资本由 3,401.00 万美元减至 1,340.00 万美元；同时修订章程相应条款。

2011 年 3 月 25 日，江苏省商务厅出具苏商资审字[2011]第 18032 号《关于同意常熟东南相互电子有限公司减资的批复》，正式批准前述减资及章程相应条款修订事宜。

2011 年 5 月 30 日，江苏省人民政府换发“商外资苏府资字[2006]66216 号”《中华人民共和国外商投资企业批准证书》，核准了变更后的投资总额、注册资本。

本次变更完成后，常熟相互股权结构如下：

序号	股东名称	出资方式	认缴注册资本 (万美元)	实缴注册资本 (万美元)	出资比例 (%)
1	相互股份	货币、实物出资	1,340.00	1,340.00	100.00

2015 年 12 月 1 日，常熟相互股东作出股东决定，为适应经营发展需要，同意将常熟相互投资总额由 4,020.00 万美元增至 4,220.00 万美元，注册资本由 1,340.00 万美元增至 1,540.00 万美元，新增注册资本由股东相互股份以现汇认缴；同时修订章程相应条款。

2015年12月9日，常熟市商务局出具常商资[2015]49号《关于同意常熟东南相互电子有限公司的批复》，正式批准前述增资及章程相应条款修订事宜，同时要求新增注册资本应于2016年1月31日前缴付完成。

2015年12月10日，江苏省人民政府换发“商外资苏府资字[2006]66216号”《中华人民共和国外商投资企业批准证书》，核准了变更后的投资总额、注册资本。

2016年4月29日，江苏新瑞会计师事务所出具苏新会验字(2016)第25号《验资报告》，经审验，截至2015年12月16日，常熟相互已收到现汇出资200.00万美元，至此累计实收注册资本达1,540.00万美元。

本次变更完成后，常熟相互股权结构如下：

序号	股东名称	出资方式	认缴注册资本 (万美元)	实缴注册资本 (万美元)	出资比例 (%)
1	相互股份	货币、实物出资	1,540.00	1,540.00	100.00

截至评估基准日，常熟相互上述股权结构未发生变化。

### 3. 企业主营业务和经营情况

#### (1) 主营业务

常熟相互主营印刷电路板的研发、制造与销售，产品主要应用手机、电脑、打印机、无人机、扫地机等消费性电子产品，是全球主要的手机摄像头线路板供应商之一。常熟相互终端客户包括华为、小米、三星、OPPO、荣耀、联想、传音、佳能、爱普生、惠普、大疆等品牌，直接客户有宁波舜宇光电、昆山丘钛微、南昌欧菲光、广州立景创新、天津三星电机、佛山信扬科技、南宁诚瑞、重庆盛泰、深圳亚泰等国内主要手机摄像头、打印机、电脑摄像头模组制造公司，具有较强的自主研发能力，具备业内HDI、cavity等高阶设计制造能力。

#### (2) 组织架构图

常州光洋轴承股份有限公司拟收购股权涉及的  
常熟东南相互电子有限公司股东全部权益价值·资产评估报告

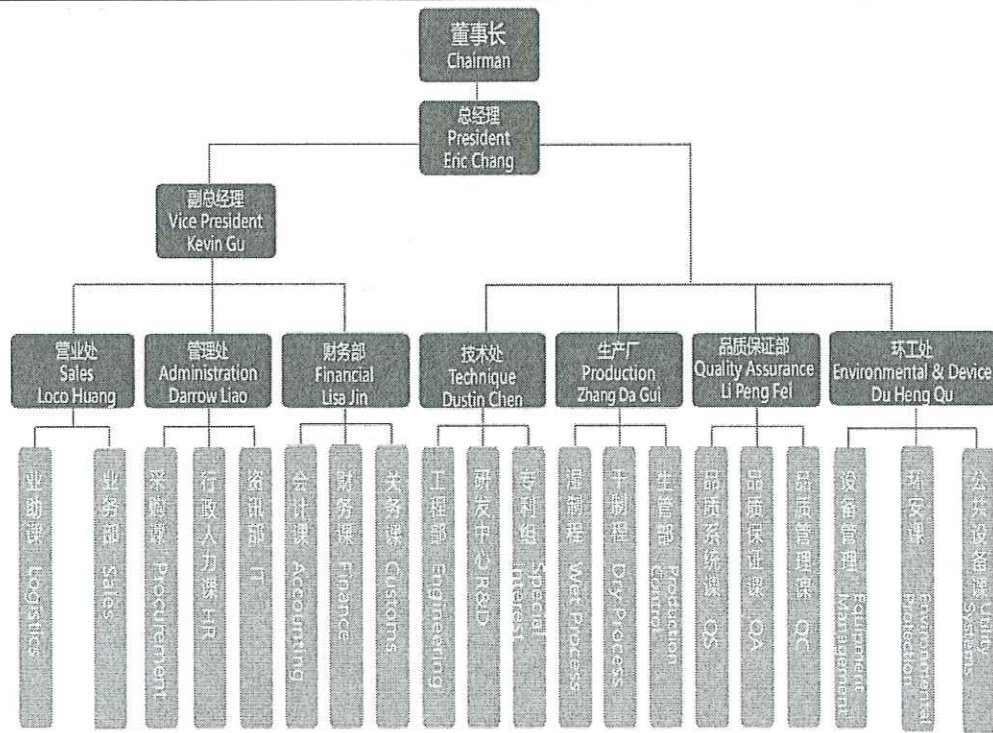

(3) 近年财务和经营情况

资产、负债及经营业绩

金额单位：人民币万元

项目	2024年12月31日	2025年12月31日
总资产	55,814.24	66,414.42
负债	30,537.07	38,332.36
所有者权益	25,277.17	28,082.06
项目	2024年度	2025年度
营业收入	66,299.96	73,407.43
营业利润	2,550.32	4,724.47
净利润	2,369.01	4,619.60
审计机构	容诚会计师事务所（特殊普通合伙）	
审计报告号	容诚审字[2026]230Z0444号	
审计意见	标准无保留意见	

(三) 委托人与被评估单位之间的关系

委托人光洋股份与被评估单位常熟相互无产权关系。

(四) 资产评估委托合同约定的其他资产评估报告使用人

资产评估委托合同未约定其他资产评估报告使用人。

除国家法律法规另有规定外，任何未经资产评估机构和委托人确认

的机构或个人不能由于得到评估报告而成为资产评估报告使用人。

## 二、评估目的

光洋股份拟收购常熟相互股权，中水致远资产评估有限公司接受光洋股份的委托，对上述经济行为涉及的常熟相互股东全部权益于评估基准日的市场价值进行了评估，作为该经济行为的价值参考。

## 三、评估对象和评估范围

### （一）评估对象

本项目评估对象为常熟相互股东全部权益市场价值。

### （二）评估范围

本项目评估范围为上述评估对象涉及的常熟相互经审计后申报的全部资产和负债。于评估基准日 2025 年 12 月 31 日，常熟相互资产总额账面价值为 66,414.42 万元，负债总额账面价值为 38,332.36 万元，所有者权益账面价值为 28,082.06 万元。包括：流动资产、非流动资产（固定资产、在建工程、无形资产、长期待摊费用）、流动负债和非流动负债。上述资产及负债评估前账面金额如下：

项目	账面价值（人民币万元）
流动资产	47,123.52
非流动资产	19,290.90
其中：固定资产	16,190.91
在建工程	2,408.49
无形资产	366.20
长期待摊费用	325.29
<b>资产总额</b>	<b>66,414.42</b>
流动负债	37,983.28
非流动负债	349.08
<b>负债总额</b>	<b>38,332.36</b>
<b>所有者权益</b>	<b>28,082.06</b>

评估范围内全部资产及负债的具体情况以常熟相互提供的评估申报表为准。

以上委托评估对象和评估范围与经济行为涉及的评估对象和评估范围一致，容诚会计师事务所（特殊普通合伙）已对纳入本次评估范围的资产、负债进行审计，并出具了标准无保留意见审计报告。本次评估是在常熟相互经过审计后的报表基础上进行的。

### （三）评估范围内主要资产概况

1. 存货：包括原材料、在产品、产成品和发出商品。

2. 固定资产—房屋建筑物类资产：主要为钢混结构行政楼、厂房、宿舍楼、仓库等，截至评估基准日，委估房屋建筑物均正常使用，常熟相互对各类房屋建筑物日常使用维护保养情况较好，经资产评估专业人员现场勘察，房屋建筑物没有较大的沉降变形，建筑物结构状况较好。

截至评估基准日，常熟相互部分建筑物尚未办理产权登记，建筑面积约 200 m<sup>2</sup>。对尚未办理房产证的房屋，建筑面积由被评估单位申报，但最终面积还应以房屋管理部门核发的产权证登记面积为准。

3. 固定资产—设备类资产：包括机器设备、车辆和电子设备，其中机器设备主要为电镀 VCP 镀铜生产线、水平填孔线、超高速 PCB 钻孔机、自动压膜机、绿漆显影机，主要分布在常熟相互车间。委估车辆为办公用轿车；委估电子设备分布在各职能科室，主要为电脑、空调、复印机、办公家具等。截至评估基准日，委估设备均在正常使用，维护保养状况一般，工作环境一般。

4. 在建工程：包括土建工程和设备安装工程，其中土建工程为第三车间厂房建设和台干宿舍装修改造工程，设备安装工程包括电镀 VCP 线+闪镀安装、第三车间空调安装工程、真空压膜机（含预贴）等。经资产评估专业人员现场勘察，在建工程均正常建设中。

5. 无形资产—土地使用权：系一宗国有土地使用权，证载权利人为常熟相互，已抵押给苏州银行股份有限公司常熟支行，具体情况如下：

土地权证编号	权利人	土地位置	土地用途	土地性质	使用期限	面积 m <sup>2</sup>
--------	-----	------	------	------	------	-------------------

常州光洋轴承股份有限公司拟收购股权涉及的  
常熟东南相互电子有限公司股东全部权益价值资产评估报告

苏(2018)常熟市不动产权第0022621号	常熟相互	常熟高新技术产业开发区金门路1号	工业用地	出让	2056/12/30	73,734.60
-------------------------	------	------------------	------	----	------------	-----------

6. 无形资产—其他无形资产：为外购的各类办公及生产用软件，截至评估基准日，除 XACT 系统和 SPC 软件外，其余软件可正常使用。

5. 长期待摊费用：为厂房宿舍等装修费以及设备维修费的摊余价值。

#### (四) 企业申报的账面未记录的无形资产的类型、数量

常熟相互申报的账面未记录的无形资产包括 51 项专利权(其中 5 项专利为共有产权)和 1 项域名。常熟相互承诺申报的帐外无形资产无权属纠纷，无质押、担保情况，也未对外进行使用权许可。具体情况如下：

1. 专利权：包括 39 项发明专利（其中 11 项在实质审查阶段）、12 项实用新型专利，具体情况如下：

序号	发明名称	专利类型	法律状态	申请日	专利申请号	权利人
1	复合式电路板的制作方法	发明专利	授权	2012/5/4	CN201210147685.3	常熟相互
2	电子组装体	发明专利	授权	2012/12/14	CN201210543922.8	常熟相互
3	复合式电路板及其制作方法	发明专利	授权	2013/6/3	CN201310216189.3	常熟相互
4	一种超薄金属层的印刷线路板的制备方法	发明专利	授权	2016/5/13	CN201610316875.1	苏州卫鹏机电科技有限公司、常熟相互
5	FPC 冲床用装夹治具	发明专利	授权	2017/8/2	CN201710652434.3	常熟相互
6	高效散热的封装基板	发明专利	授权	2017/8/2	CN201710653434.5	常熟相互
7	具有安全保护功能的模切刀模及其工作方法	发明专利	授权	2017/8/2	CN201710653467.X	常熟相互
8	复合式多层电路板	发明专利	授权	2017/8/2	CN201710652978.X	常熟相互
9	柔性电路板组件	发明专利	授权	2017/8/2	CN201710653439.8	常熟相互
10	插接式电路板	发明专利	授权	2017/8/2	CN201710652992.X	常熟相互
11	多功能组合电路板	发明专利	授权	2017/8/2	CN201710653005.8	常熟相互
12	提升 PCB 板贯孔率的方法	发明专利	授权	2017/8/2	CN201710653011.3	常熟相互
13	增强冲孔质量的 PCB 冲床	发明专利	授权	2017/8/2	CN201710652431.X	常熟相互

常州光洋轴承股份有限公司拟收购股权涉及的  
常熟东南相互电子有限公司股东全部权益价值·资产评估报告

序号	发明名称	专利类型	法律状态	申请日	专利申请号	权利人
14	具有自动清废功能的刀模	发明专利	授权	2017/8/2	CN201710652433.9	常熟相互
15	钢板雕刻模	发明专利	授权	2017/8/2	CN201710653445.3	常熟相互
16	抽屉式顶料装置钢刀模	发明专利	授权	2017/8/2	CN201710653447.2	常熟相互
17	减小电路板侧蚀倾角的蚀刻装置及其蚀刻方法	发明专利	授权	2017/8/9	CN201710674800.5	常熟相互
18	薄型复合电路板	发明专利	授权	2017/8/9	CN201710674757.2	常熟相互
19	提高电路板布线密度的装置和方法	发明专利	授权	2017/8/9	CN201710674940.2	常熟相互
20	软硬复合电路板的制作方法	发明专利	授权	2017/8/9	CN201710674799.6	常熟相互
21	具有减少溢胶效果的多层PP组合制作方式	发明专利	授权	2018/8/27	CN201810978768.4	常熟相互
22	电路板双面 CCD 检测的装置及检测方法	发明专利	授权	2018/8/27	CN201810978741.5	常熟相互
23	防焊 LDI 专用油墨及其制备方法	发明专利	授权	2018/12/7	CN201811495745.4	常熟相互
24	采用 UV 激光钻孔直接电镀制作 FPC 内层的方法	发明专利	授权	2018/12/7	CN201811495450.7	常熟相互
25	热插入应用金手指的制作方法	发明专利	授权	2019/3/26	CN201910233488.5	常熟相互
26	高精度超薄片材重合叠放连接机及其叠合连接方法	发明专利	授权	2019/7/26	CN201910683666.4	江苏新惕姆智能装备有限公司、常熟相互
27	阻焊油墨烘烤千层架	发明专利	授权	2019/11/19	CN201911135135.8	常熟相互
28	一种电路板白块的喷印方法	发明专利	授权	2023/12/31	CN202311866594.X	常熟相互
29	一种防止镭射钻孔爆板的电路板制作方法	发明专利	实质审查	2022/11/24	CN202211485114.0	常熟相互
30	一种电路板制作方法以及电路板	发明专利	实质审查	2022/12/13	CN202211603328.3	常熟相互
31	一种 PCB 侧壁镀金方法	发明专利	实质审查	2022/12/16	CN202211626756.8	常熟相互
32	一种软硬结合板软板区开窗的制作工艺	发明专利	实质审查	2023/12/19	CN202311744206.0	常熟相互
33	高像素摄像头 PCB 板的制作工艺	发明专利	实质审查	2023/12/26	CN202311797347.9	常熟相互
34	射频 PCB 板直角蚀刻工艺	发明专利	实质审查	2023/12/26	CN202311797497.X	常熟相互
35	一种能够提高半固化片钻孔效率的方法	发明专利	实质审查	2023/12/31	CN202311860091.1	常熟相互
36	一种 L 型槽孔的加工方法	发明专利	实质审查	2024/10/31	CN202411534599.7	常熟相互
37	一种可寸动悬丝 PCB 板及其制备方法	发明专利	实质审查	2024/11/29	CN202411737865.6	常熟相互
38	一种基于应力设计的 PCB 板及其制作方法	发明专利	实质审查	2024/11/29	CN202411737600.6	常熟相互

常州光洋轴承股份有限公司拟收购股权涉及的  
常熟东南相互电子有限公司股东全部权益价值·资产评估报告

序号	发明名称	专利类型	法律状态	申请日	专利申请号	权利人
39	一种改善软板弯翘的软板制作方法及软板	发明专利	实质审查	2024/12/27	CN202411950295.9	常熟相互
40	一种芯片涂印机	实用新型	授权	2018/7/10	CN201821082704.8	无锡元捷自动化设备有限公司、常熟相互
41	高精度超薄片材重合叠放连接机	实用新型	授权	2019/7/26	CN201921193486.X	江苏新姆智智能装备有限公司、常熟相互
42	阻焊油墨烘烤千层架	实用新型	授权	2019/11/19	CN201922002870.3	常熟相互
43	一种软硬结合板的金手指冲切模具	实用新型	授权	2021/10/8	CN202122419962.9	苏州溟源精密科技有限公司、常熟相互
44	一种电路板	实用新型	授权	2022/12/13	CN202223371708.7	常熟相互
45	镍钯金挂架	实用新型	授权	2023/12/26	CN202323552654.9	常熟相互
46	一种电击治具	实用新型	授权	2023/12/26	CN202323554067.3	常熟相互
47	PCB 板测试治具	实用新型	授权	2023/12/29	CN202323640683.0	常熟相互
48	用于镜头模组的新型音圈马达	实用新型	授权	2023/12/29	CN202323627036.6	常熟相互
49	一种阶梯内埋式 PCB 板	实用新型	授权	2023/12/30	CN202323650754.5	常熟相互
50	一种刚挠结合板	实用新型	授权	2024/10/31	CN202422639418.9	常熟相互
51	一种用于 PCB 板激光烧孔的辅助装置	实用新型	授权	2024/12/31	CN202423289380.3	常熟相互

注：上表第四项“一种超薄金属层的印刷线路板的制备方法”专利同时在美国、日本、台湾申请注册，申请号分别为 15/557806、特愿 2017-531806、I627886。

## 2. 域名

网站名称	网址	域名	网站备案/许可证号	审核日期	权利人
单位邮箱	www.mutualtek.com	mutualtek.com	苏 ICP 备 10208445 号-1	2024-02-02	常熟相互

## (五) 利用专业报告

本次评估报告中基准日各项资产负债及损益数据，业经容诚会计师事务所（特殊普通合伙）审计，并出具标准无保留意见《审计报告》（报告号：容诚审字[2026]230Z0444 号）。

#### 四、价值类型

根据本次评估目的，价值类型确定为市场价值。

市场价值是指自愿买方和自愿卖方在各自理性行事且未受任何强迫的情况下，评估对象在评估基准日进行正常公平交易的价值估计数额。

选择市场价值作为本次评估的价值类型，是遵照价值类型与评估目的相一致的原则，并充分考虑市场条件和评估对象自身条件等因素，在本次资产评估机构接受委托人评估委托时所明确的评估结论价值类型。

#### 五、评估基准日

本项目评估基准日定为：2025年12月31日。该评估基准日是由委托人确定的。

选择该评估基准日的理由是：（一）该评估基准日，符合相关经济行为的需要，有利于评估目的的实现。（二）该评估基准日为被评估单位会计年末报表日，也是审计报告的资产负债表日，便于资产评估机构充分利用企业现有的财务资料，有利于评估工作的完成。

#### 六、评估依据

本次资产评估遵循的评估依据主要包括法律法规依据、评估准则依据、资产权属依据、评定估算时采用的取价依据和其他参考资料等，具体如下：

##### （一）法律法规依据

1. 《中华人民共和国资产评估法》（中华人民共和国主席令第四十六号，自2016年12月1日起施行）；

2. 《资产评估行业财政监督管理办法》（财政部令第86号，自2017年6月1日起施行，2019年1月2日财政部令第97号修正）；

3. 《中华人民共和国民法典》（2020年5月28日第十三届全国人民代表大会第三次会议通过，自2021年1月1日起施行）；

4. 《中华人民共和国公司法》（2023年12月29日第十四届全国人民代表大会常务委员会第七次会议第二次修订）；
5. 《中华人民共和国证券法》（2019年12月28日第十三届全国人民代表大会常务委员会第十五次会议修订通过）；
6. 《中华人民共和国企业所得税法》（2018年12月29日第十三届全国人民代表大会常务委员会第七次会议修正）；
7. 《关于实施高新技术企业所得税优惠政策有关问题的公告》（国家税务总局公告2017年第24号）；
8. 《中华人民共和国增值税暂行条例》（2017年11月19日中华人民共和国国务院令691号修订）；
9. 《中华人民共和国增值税暂行条例实施细则》（财政部、国家税务总局令第50号，2011年10月28日财政部、国家税务总局令第65号修订）；
10. 《关于调整增值税税率的通知》（财税[2018]32号）；
11. 《关于深化增值税改革有关政策的公告》（财政部税务总局海关总署公告2019年第39号）；
12. 《企业会计准则》和其他相关会计制度；
13. 其他相关法律、法规、通知文件等。

## （二）评估准则依据

1. 《资产评估基本准则》（财资[2017]43号）；
2. 《资产评估职业道德准则》（中评协[2017]30号）；
3. 《资产评估执业准则—资产评估委托合同》（中评协[2017]33号）；
4. 《资产评估执业准则—利用专家工作及相關报告》（中评协[2017]35号）；
5. 《资产评估执业准则—资产评估报告》（中评协[2018]35号）；
6. 《资产评估执业准则—资产评估程序》（中评协[2018]36号）；
7. 《资产评估执业准则—资产评估档案》（中评协[2018]37号）；

8. 《资产评估执业准则—企业价值》（中评协[2018]38号）；
9. 《资产评估执业准则—资产评估方法》（中评协[2019]35号）；
10. 《资产评估机构业务质量控制指南》（中评协[2017]46号）；
11. 《资产评估价值类型指导意见》（中评协[2017]47号）；
12. 《资产评估对象法律权属指导意见》（中评协[2017]48号）。

### （三）资产权属依据

1. 企业法人营业执照；
2. 企业出资证明文件（公司章程等）；
3. 不动产权证、车辆行驶证、知识产权证书；
4. 重要资产购置合同或凭证；
5. 其他与企业资产的取得、使用等有关的合同、会计凭证、会计报表及其他资料。

### （四）取价依据

1. 被评估单位评估基准日审计报告；
2. 评估基准日及历史财务报表及财务明细账；
3. 国家宏观经济、行业、区域市场及企业统计分析数据；
4. 企业提供的企业管理、产品生产、原材料采购、市场销售等企业经营资料；
5. 企业收入、成本、费用分析及预测资料；
6. 企业长期资产折旧摊销计提方法；
7. 企业未来年度的发展规划、投资项目及所需资金的资料；
8. 企业的财务会计核算制度；
9. 企业职工工资福利政策及未来年度工资总额变化情况；
10. 企业提供的部分合同、协议等；
11. 企业所处行业地位及市场竞争分析资料；
12. 现行的国家和地方税收政策和规定；

13. 基准日近期国债收益率、同类上市公司有关指标；
14. 同花顺 iFinD 软件提供的 A 股上市公司的有关资料；
15. 全国银行间同业拆借中心发布的贷款利率报价利率 LPR；
16. 资产评估专业人员调查了解到的其他资料。

#### **（五）其他依据**

1. 容诚会计师事务所（特殊普通合伙）出具的标准无保留意见《审计报告》（报告号：容诚审字[2026]230Z0444 号）；
2. 北京市金杜律师事务所上海分所出具的《关于常熟东南相互电子有限公司之法律尽职调查报告》；
3. 中国证券监督管理委员会《监管规则适用指引—评估类第 1 号》；
4. 中国证券监督管理委员会《监管规则适用指引—评估类第 2 号》；
5. 企业提供的资产清单和评估申报表；
6. 资产评估专业人员进行的市场调查资料；
7. 资产评估专业人员现场勘察的相关资料；
8. 企业相关部门及人员提供的相关材料；
9. 有关部门颁布的统计资料和技术标准资料，以及资产评估机构收集的有关宏观经济、行业分析和市场资料以及其他有关资料。

### **七、评估方法**

#### **（一）评估方法的选择**

根据《资产评估执业准则—企业价值》和《资产评估执业准则—评估方法》等有关资产评估准则规定，资产评估的基本评估方法可以选择市场法、收益法和成本法（资产基础法）。

企业价值评估中的市场法，是指将评估对象与可比上市公司或者可比交易案例进行比较，确定评估对象价值的评估方法。市场法常用的两种具体方法是上市公司比较法和交易案例比较法。目前国内资本市场的

公开资料中可以找到可比较的上市公司，因此具备使用市场法的必要前提，本次评估适宜采用市场法。

企业价值评估中的收益法，是指将预期收益资本化或者折现，确定评估对象价值的评估方法。收益法常用的具体方法包括股利折现法和现金流量折现法。股利折现法是将预期股利进行折现以确定评估对象价值的具体方法。现金流量折现法通常包括企业自由现金流折现模型和股权自由现金流折现模型。本次评估以评估对象持续经营为假设前提，企业可以提供完整的历史经营财务资料，企业管理层对企业未来经营进行了分析和预测，且从企业的财务资料分析，企业未来收益及经营风险可用货币量化，具备采用收益法进行评估的基本条件。

企业价值评估中的资产基础法，是指以被评估单位评估基准日的资产负债表为基础，评估表内及可识别的表外各项资产、负债价值，确定评估对象价值的评估方法。常熟相互从事印制电路板的研发、设计与制造，具有稳健的获利能力，从企业现时资产重置的角度衡量企业价值，无法反映企业整体的综合获利能力，及企业未来的发展前景，因此本项目不适宜采用资产基础法评估。

结合评估对象、价值类型、资料收集情况等相关条件，本项目采用收益法和市场法进行评估。

## （二）评估结论确定的方法

在采用两种评估方法分别形成各自测算结果的基础上，在对两种评估方法具体应用过程中所使用资料的完整性、数据可靠性，以及测算结果的合理性等方面进行综合分析的基础上，选用其中一种方法的测算结果作为本报告的最终评估结论。

## 八、收益法的具体评估方法应用

采用收益法评估，要求评估的企业价值内涵与应用的收益类型以及

折现率的口径一致。根据被评估单位所处行业、经营模式、资本结构、发展趋势等情况，本次收益法评估选用现金流量折现法中的企业自由现金流折现模型。即将未来收益年限内的企业自由现金流量采用适当折现率折现并加总，计算得到经营性资产价值，然后再加上溢余资产、非经营性资产及负债价值，并减去带息债务价值，最终得到股东全部权益价值。

股东全部权益价值=企业整体价值-带息债务价值

企业整体价值=经营性资产价值+溢余资产价值+非经营性资产及负债价值

### （一）关于经营性资产价值

经营性资产价值包括详细预测期的企业自由现金流量现值和详细预测期之后永续期的企业自由现金流量现值。

### （二）关于收益口径——企业自由现金流量

本次采用的收益类型为企业自由现金流量。企业自由现金流量指的是归属于包括股东和带息债权人在内的所有投资者的现金流量，其计算公式为：

企业自由现金流量=税后净利润+折旧与摊销+利息费用（扣除税务影响后）-资本性支出-净营运资金变动

### （三）关于折现率

本次采用企业的加权平均资本成本（WACC）作为企业自由现金流量的折现率。企业的资金来源有若干种，如股东投资、债券、银行贷款、租赁和留存收益等。债权人和股东将资金投入某一特定企业，都期望其投资的机会成本得到补偿。加权平均资本成本是指以某种筹资方式所筹措的资本占资本总额的比重为权重，对各种筹资方式获得的个别资本成本进行加权平均所得到的资本成本。WACC的计算公式为：

$$WACC = \left( \frac{1}{1+D/E} \right) \times Re + \left( \frac{1}{1+E/D} \right) \times (1-T) \times Rd$$

其中：E：为评估对象目标股权价值；

D：为评估对象目标债权价值；

Re：为股权期望报酬率；

Rd：为债权期望报酬率；

T：为公司适用的企业所得税税率。

其中股东权益资本成本采用资本资产定价模型(CAPM)计算确定：

$$R_e = R_f + \beta(R_m - R_f) + \alpha$$

其中：R<sub>f</sub>——无风险利率；

β——股权系统性风险调整系数；

R<sub>m</sub>- R<sub>f</sub>——市场风险溢价；

α——企业特定风险调整系数。

#### (四) 关于收益期

本次评估采用永续年期作为收益期。其中，第一阶段为2026年1月1日至2030年12月31日，共计5年，在此阶段根据常熟相互的经营情况，收益状况处于变化中；第二阶段为2031年1月1日至永续经营，在此阶段常熟相互均按保持2030年预测的稳定收益水平考虑。

#### (五) 收益法的评估计算公式

本次采用的收益法的计算公式为：

$$P = \sum_{i=1}^n \left( \frac{A_i}{(1+R)^i} + \frac{A}{R(1+R)^n} \right) - B + OE$$

式中：P——为企业股东全部权益价值评估值；

A<sub>i</sub>——详细预测期的企业自由现金流量；

A——详细预测期之后永续期企业自由现金流量；

R——折现率；

n——详细预测期；

B——企业评估基准日带息债务的现值；

OE——企业评估基准日溢余资产、非经营性净资产。

## 九、市场法的具体评估方法应用

市场法是指将评估对象与可比上市公司或者可比交易案例进行比较，确定评估对象价值的评估方法。市场法常用的两种具体方法是上市公司比较法和交易案例比较法。

上市公司比较法是指获取并分析可比上市公司的经营和财务数据，计算适当的价值比率，在与被评估单位比较分析的基础上，确定评估对象价值的具体方法。

交易案例比较法是指通过分析与被评估单位处于同一或类似行业的公司的买卖、收购及合并案例，获取并分析这些交易案例的数据资料，计算适当的价值比率或经济指标，在与被评估单位比较分析的基础上，得出评估对象价值的方法。

由于难以收集足够的在详细信息、交易时间等方面与常熟相互较为接近的可比交易案例，因此本次评估不宜选择交易案例比较法。可比上市公司的经营和财务数据的公开性比较强且比较客观，具有较好的操作性。结合本次资产评估的对象、评估目的和所收集的资料，本次采用上市公司比较法对常熟相互的股东全部权益价值进行评估。

现将本次评估采用市场法的具体基本技术思路说明如下：

1. 分析被评估单位的基本状况。主要包括其所在的行业、资产规模、盈利能力、经营效率、成长能力、偿债能力等。
2. 确定可比上市公司。可比上市公司应在经营上和财务上与被评估单位具有相似的特征，这是选择可比上市公司的基本原则。
3. 分析、比较被评估单位和可比上市公司的主要经营指标与财务指

标。主要包括涉及企业规模、盈利能力、经营效率、成长能力、偿债能力等多方面的指标。

4. 对可比上市公司选择适当的价值比率，并采用适当的方法对其进行修正、调整，在考虑缺少流动性折扣的基础上，进而估算出被评估单位的价值比率。

5. 根据被评估单位的价值比率，最终确定被评估单位的股权价值。

## 十、评估程序实施过程和情况

资产评估专业人员对评估对象涉及的资产和负债实施了评估工作，本次评估程序实施过程介绍如下：

### （一）明确评估业务基本事项

由本公司业务负责人与委托人代表商谈明确委托人、被评估单位和资产评估委托合同中约定的其他资产评估报告使用人；评估目的；评估对象和评估范围；价值类型；评估基准日；评估报告使用限制；评估报告提交时间及方式；评估服务费总额、支付时间和方式；委托人与资产评估专业人员工作配合和协助等其他需要明确的重要事项。

### （二）签订资产评估委托合同

根据评估业务具体情况，本公司对专业能力、独立性和业务风险进行综合分析和评价，由资产评估机构决定承接该评估业务，并与委托人依法订立资产评估委托合同，约定资产评估机构和委托人权利、义务、违约责任和争议解决等内容。

### （三）编制评估计划

本公司承接该评估业务后，立即组织资产评估专业人员编制了资产评估计划。资产评估计划包括资产评估业务实施的主要过程及时间进度、人员安排及技术方案等。

### （四）现场调查

根据评估业务具体情况，我们对评估对象进行了适当的现场调查。

包括：

1. 要求委托人和被评估单位提供涉及评估对象和评估范围内资产的相关资料；

2. 要求委托人和被评估单位对其提供的评估明细表及相关证明材料以签名、盖章及法律允许的其他方式进行确认；

3. 资产评估专业人员通过询问、访谈、核对、监盘、勘查等方式进行调查，获取评估业务需要的资料，了解评估对象现状，关注评估对象法律权属；

4. 对无法或者不宜对评估范围内所有资产、负债等有关内容进行逐项调查的，根据重要程度采用抽查等方式进行调查。

#### **(五) 收集评估资料**

我们根据评估业务具体情况收集评估资料，并根据评估业务需要和评估业务实施过程中的情况变化及时补充收集评估资料。这些资料包括：

1. 直接从市场等渠道独立获取的资料，从委托人、被评估单位等相关当事方获取的资料，以及从政府部门和其他相关部门获取的资料。

2. 查询记录、询价结果、检查记录、行业资讯、分析资料及政府文件等形式。

3. 资产评估专业人员依法对资产评估活动中使用的资料进行核查验证。核查验证的方式通常包括观察、询问、书面审查、实地调查、查询、复核等。

资产评估专业人员根据资产评估业务具体情况对收集的评估资料进行分析、归纳和整理，形成评定估算和编制资产评估报告的依据。

#### **(六) 与审计机构核对数据**

审计机构与本公司在各自工作基础上，资产评估专业人员与审计机构进行数据核对工作。

## （七）评定估算

1. 收益法评估的主要工作，资产评估专业人员通过与企业管理层的访谈，考察企业现场、收集企业历史年度财务资料，结合对同类行业及公司的相关数据进行对比分析，在充分了解市场状况，深入研究企业生产经营的各个方面的基础上，建立计算模型，进行评估测算，并反复进行修正，初步确定收益法的测算结果。

2. 市场法评估的主要工作，对可比公司进行收集、分析，建立市场法评估公式，并进行合理性验证；将被评估单位的相关可比因素代入市场法评估公式，分别与各可比公司进行比较测算，得出相对于各可比公司的测算结果，将相对于各可比公司的测算结果进行分析，得出初步测算结果。

3. 对收益法和市场法的初步测算结果进行比较、分析、补充、修改、完善，在综合分析价值影响因素的基础上，合理选用其中一种评估方法的测算结果确定本次资产评估工作的最终评估结论。

## （八）编制和提交评估报告

在上述工作的基础上，起草资产评估报告书初稿。本公司对评估报告初稿和工作底稿进行内部审核后，在不影响对评估结论进行独立判断的前提下，与委托人或者委托人同意的其他相关当事人就资产评估报告有关内容进行沟通。完成上述资产评估程序后，由本公司出具正式评估报告向委托人提交。

## 十一、评估假设

### （一）一般假设

1. 交易假设：假定所有待评估资产已经处在交易过程中，资产评估师根据待评估资产的交易条件等模拟市场进行估价。

2. 公开市场假设：公开市场假设是对资产拟进入的市场的条件以及

资产在这样的市场条件下接受何种影响的一种假定。公开市场是指充分发达与完善的市场条件，是指一个有自愿的买方和卖方的竞争性市场，在这个市场上，买方和卖方的地位平等，都有获取足够市场信息的机会和时间，买卖双方的交易都是在自愿的、理智的、非强制性或不受限制的条件下进行。

3.资产持续使用假设：持续使用假设是对资产拟进入市场的条件以及资产在这样的市场条件下的资产状态的一种假定。首先被评估资产正处于使用状态，其次假定处于使用状态的资产还将继续使用下去。在持续使用假设条件下，没有考虑资产用途转换或者最佳利用条件，其评估结论的使用范围受到限制。

4.企业持续经营假设：被评估单位的生产经营业务可以按其现状持续经营下去，并在可预见的经营期内，其经营状况不发生重大变化。

## （二）特殊假设

1. 假定评估基准日后国家现行的有关法律法规及政策、国家宏观经济形势无重大变化，本次交易各方所处地区的政治、经济和社会环境无重大变化，无其他不可预测和不可抗力因素造成的重大不利影响。

2. 假定国家有关利率、汇率、赋税基准及税率、政策性征收费用等不发生重大变化。

3. 假设被评估单位完全遵守国家所有相关的法律法规，符合国家的产业政策，不会出现影响公司发展和收益实现的重大违规事项。

4. 假设被评估单位未来的经营管理班子尽职，并继续保持现有的经营管理模式及效率。

5. 假设评估基准日后被评估单位在现有管理方式和管理水平的基础上，经营范围、方式与目前保持一致。

6. 假设评估基准日后被评估单位采用的会计政策和编写本评估报告时所采用的会计政策在重要方面保持一致。

7. 假设未来企业保持现有的信用政策不变,不会遇到重大的款项回收问题。

8. 假设评估基准日后被评估单位的现金流入为平均流入,现金流出为平均流出。

9. 假设常熟相互未来持续被认定为高新技术企业,享受 15%的企业所得税优惠税率。

10. 假设被评估单位提供的基础资料和财务资料真实、准确、完整。

### (三) 评估限制条件

1. 本评估结果是依据本次评估目的,以公开市场为假设前提而估算的评估对象的市场价值,没有考虑特殊的交易方式可能追加或减少付出的价格等对其评估价值的影响,也未考虑宏观经济环境发生变化以及遇有自然力和其他不可抗力对资产价格的影响。

2. 评估报告中所采用的评估基准日已在报告前文明确,我们对价值的估算是根据评估基准日企业所在地货币购买力做出的。

本报告评估结果在以上假设和限制条件下得出,当上述评估假设和限制条件发生较大变化时,评估结果无效。

## 十二、评估结论

根据国家有关资产评估的规定,本着独立、客观、公正的原则及必要的评估程序,对常熟相互股东全部权益市场价值进行了评估。根据以上评估工作,得出如下评估结论:

### (一) 收益法测算结果

经采用收益法评估,常熟相互评估基准日股东全部权益价值评估值为 62,200.00 万元,与账面所有者权益(股东权益) 28,082.06 万元相比增值 34,117.94 万元,增值率 121.49%。

### (二) 市场法测算结果

经采用市场法评估，常熟相互评估基准日股东全部权益价值评估值为 64,600.00 万元，与账面所有者权益（股东权益）28,082.06 万元相比增值 36,517.94 万元，增值率 130.04%。

### （三）两种方法测算结果分析

从以上结果可以看出，收益法和市场法测算结果相对账面所有者权益（股东权益）存在不同程度增值，其中收益法的测算结果比市场法的测算结果低 2,400.00 万元，低出幅度 3.86%。分析两种评估方法的基础与价值组成，可知：

收益法是从资产的预期获利能力的角度评价资产，关键指标是未来收益及折现率，对未来指标进行预测时综合考虑了国内宏观经济情况、行业情况、企业发展规划、经营能力等多种因素，能够体现企业自身以及所处行业未来的成长性；而市场法是通过历史期间的主要财务数据及股票市场交易数据，所用财务数据受会计准则的影响较大，且市场股价波动影响较大，由于目前市场环境特殊性，市场有效性有受到一定的制约，因此市场法的结果相对于收益法而言，影响其不确定的因素更多。

综上所述，我们认为针对本次评估目的和委估资产现实情况，相对于市场法而言，收益法的评估结论更合理，更能客观反映评估对象的市场价值。因此本报告采用收益法的评估结果作为最终评估结果。

### （四）评估结论

经评估，于评估基准日 2025 年 12 月 31 日，常熟相互股东全部权益价值评估值为 **62,200.00 万元**，**金额大写：人民币陆亿贰仟贰佰万元整**。

### （五）评估结论使用有效期

本报告书评估结论自评估基准日起算有效使用期限为一年，即自 2025 年 12 月 31 日至 2026 年 12 月 30 日期间使用有效。当评估目的在评估基准日后的一年内实现时，评估结论可以作为本评估目的的参考依

据，超过一年，需重新进行资产评估。

### 十三、特别事项说明

评估报告使用人在使用本评估报告时，应关注以下特别事项对评估结论可能产生的影响，在依据本报告自行决策时给予充分考虑。

（一）对企业存在的可能影响资产评估值的瑕疵事项，在企业委托时未作特殊说明而资产评估专业人员已履行评估程序，仍无法获知的情况下，资产评估机构及资产评估专业人员不承担相关责任。

（二）由委托人和常熟相互提供的与评估相关的行为文件、营业执照、产权证明文件、财务报表、会计凭证等评估所需资料，是编制本报告的基础。委托人和相关当事人应当对所提供资料的真实性、合法性和完整性承担责任。

（三）资产评估专业人员对委托范围内的资产产权进行了必要的核实工作，对所发现的资产产权存在的问题给予尽可能的充分披露，本次评估未发现存在产权争议事项，但评估报告是对评估对象发表专业估值意见，不具有产权证明的法律属性，因此，本报告不能作为产权证明文件。

（四）资产权属资料不全面或者存在瑕疵的情况

1. 纳入本次评估范围的 5 项专利存在共同享有情况，具体如下：

序号	名称	专利申请号	类型	专利申请日	权利人
1	一种超薄金属层的印刷线路板的制备方法	CN201610316875.1	发明专利	2016/5/13	苏州卫鹏机电科技有限公司、常熟相互
2	高精度超薄片材重合叠放连接机及其叠合连接方法	CN201910683666.4	发明专利	2019/7/26	江苏新惕姆智能装备有限公司、常熟相互
3	一种芯片涂印机	CN201821082704.8	实用新型	2018/7/10	无锡元捷自动化设备有限公司、常熟相互
4	高精度超薄片材重合叠放连接机	CN201921193486.X	实用新型	2019/7/26	江苏新惕姆智能装备有限公司、常熟相互
5	一种软硬结合板的金手指冲切模具	CN202122419962.9	实用新型	2021/10/8	苏州溟源精密科技有限公司、常熟相互

上述专利根据共有权利人之间的约定：双方对共有知识产权享有共

同的权利，承担共同的义务。双方均可自行使用知识产权，不必征得对方同意，但一方实施份额转让、权利转让、利用知识财产进行担保和进行许可等行为的，须征得对方同意。双方生产经营中使用共有知识产权所创造的收益归各自所有。

2. 截至评估基准日，常熟相互部分建筑物尚未办理产权登记，建筑面积约 200 m<sup>2</sup>。对尚未办理房产证的房屋，建筑面积由被评估单位申报，但最终面积还应以房屋管理部门核发的产权证登记面积为准。

本次评估未考虑上述产权瑕疵事项对评估结论的影响。

#### （五）利用专业报告

本资产评估报告中所使用的资产负债账面值、财务指标等相关信息，系利用了容诚会计师事务所（特殊普通合伙）出具的容诚审字[2026]230Z0444号审计报告，审计报告中经审计的财务数据是资产评估的基础，如果该财务数据发生变化，本次评估结论可能失效。

#### （六）引用其他机构出具报告结论的情况

无。

（七）评估程序受到限制的说明，评估机构采取的弥补措施及对评估结论影响的情况

1. 对隐蔽工程的清查核实，受客观条件所限，资产评估专业人员无法进行实物勘察，仅通过被评估单位提供的相关资料进行核实。

2. 评估过程中，资产评估专业人员在对设备进行勘察时，因检测手段限制及部分设备正在运行等原因，主要依赖于资产评估专业人员的外观观察和被评估单位提供的近期检测资料及向有关操作/使用人员询问等方式判断设备状况。

3. 被评估单位发出商品科目所列产品项由于相关实物在运输途中或在客户现场，因此未能执行实物盘点程序，资产评估专业人员通过检查被评估单位的出库单、发运凭证等资料确认该类资产的存在和实物状

态。

(八) 评估基准日存在的法律、经济等未决事项的说明

无。

(九) 担保、抵押及或有负债（或有资产）等事项说明

截至评估基准日，常熟相互部分资产已抵押，具体情况如下：

序号	抵押物	抵押权人	最高抵押贷款 金额（万元）	抵押期限
1	苏（2018）常熟市不动产权第 0022621号	苏州银行股份有 限公司常熟支行	16,500.00	2022/7/15- 2027/7/15
2	1套内外层共用真空二流体 DES线；1台盲孔检查机	苏州银行股份有 限公司常熟支行	1,000.00	2024/5/30- 2027/5/30
3	1台6代三菱镭射钻孔机	苏州银行股份有 限公司常熟支行	1,000.00	2024/8/21- 2027/8/20
4	1台成品喷砂线； 1台减铜机	苏州银行股份有 限公司常熟支行	1,000.00	2024/5/30- 2027/5/30

除上述抵押事项，常熟相互承诺不存在其他可能影响资产评估的担保、或有事项。本次评估未考虑上述事项对评估结论产生的影响，提醒报告使用人注意。

(十) 本次评估中所涉及的未来盈利预测是建立在由常熟相互管理层制定，并经常熟相互和委托人确认的基础上的。常熟相互对提供的未来盈利预测的相关数据和资料的真实性、科学性和完整性，以及未来盈利预测的合理性和可实现性负责。本评估报告是在常熟相互提供的预测数据资料的基础上做出的。提供必要的资料并保证所提供的资料的真实性、合法性、完整性是委托人及相关当事方的责任；资产评估专业人员的责任是对评估对象在评估基准日特定目的下的价值进行分析、估算并发表专业意见。

(十一) 本次收益法评估中所采用的评估假设是在目前条件下，对评估对象未来经营的一个合理预测，如果未来出现可能影响假设前提实现的各种不可预测和不可避免的因素，则会影响盈利预测的实现程度。

资产评估专业人员在此提醒委托人和其他有关方面，我们并不保证上述假设可以实现，也不承担实现或帮助实现上述假设的义务。

(十二) 本次评估未考虑本次经济行为中可能发生的税负支出，也未对委估资产的评估增减值做任何可能涉及的纳税准备。

(十三) 评估基准日至资产评估报告日之间可能对评估结论产生影响的事项

评估基准日后，若资产数量及作价标准发生变化，对评估结论造成影响时，不能直接使用本评估结论，须对评估结论进行调整或重新评估。资产评估机构对评估基准日后的资产、负债以及市场情况的变化不承担任何责任，亦没有义务就评估基准日后发生的事项或情况修正评估报告。

(十四) 本资产评估报告中，所有以万元为金额单位的表格或者文字表述，如存在总计数与各分项数值之和出现尾差，均为四舍五入原因造成。

资产评估报告使用人应注意以上的特别事项对评估结论所产生的影响。

#### 十四、资产评估报告使用限制说明

(一) 本评估报告只能用于评估报告载明的评估目的和用途，不得用于本评估目的之外的其他经济行为。

(二) 委托人或者其他资产评估报告使用人未按照法律、行政法规规定和资产评估报告载明的使用范围使用资产评估报告的，资产评估机构及其资产评估师不承担责任。

(三) 除委托人、资产评估委托合同中约定的其他资产评估报告使用人和法律、行政法规规定的资产评估报告使用人之外，其他任何机构和个人不能成为资产评估报告的使用人。

(四) 资产评估报告使用人应当正确理解和使用评估结论，评估结

论不等同于评估对象可实现价格，评估结论不应当被认为是对评估对象可实现价格的保证。

（五）本报告需经资产评估机构及至少两名资产评估师签名、盖章，并依据国有资产管理的有关规定，在有权核准或备案管理单位完成资产评估报告核准或备案后，方可产生法律规定的效力、正式使用。

（六）评估报告的全部或者部分内容被摘抄、引用或者披露于公开媒体，需经得本资产评估机构的书面同意，法律、法规规定以及相关当事方另有约定的除外。

## 十五、资产评估报告日

本报告书形成时间为：2026年3月18日。

(本页无正文，为签字盖章页)

资产评估师：

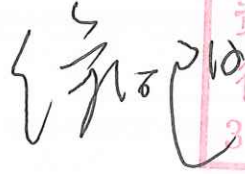

正式执业会员  
资产评估师  
徐向阳  
34090024

资产评估师：



正式执业会员  
资产评估师  
郑晶晶  
34180008

资产评估师：



正式执业会员  
资产评估师  
朱玲玲  
34190027

中水致远资产评估有限公司



## 资产评估报告附件

1. 被评估单位审计报告（复印件）；
2. 委托人、被评估单位营业执照（复印件）；
3. 委托人、被评估单位承诺函；
4. 签名资产评估师承诺函；
5. 资产评估机构法人营业执照（复印件）；
6. 北京市财政局备案公告（2017-0078号）（复印件）；
7. 从事证券服务业务资产评估机构名录（复印件）；
8. 承办评估业务的资产评估师资格证明（复印件）；
9. 资产评估结果汇总表。

# 审计报告

常熟东南相互电子有限公司

容诚审字[2026]230Z0444号

容诚会计师事务所(特殊普通合伙)

中国·北京

---

## 目 录

<u>序号</u>	<u>内 容</u>	<u>页码</u>
1	审计报告	1-4
2	资产负债表	1
3	利润表	2
4	现金流量表	3
5	所有者权益变动表	4-5
6	财务报表附注	6-57

## 审计报告

容诚审字[2026]230Z0444 号

常熟东南相互电子有限公司全体股东：

### 一、 审计意见

我们审计了常熟东南相互电子有限公司（以下简称相互电子）财务报表，包括 2025 年 12 月 31 日的资产负债表，2025 年度的利润表、现金流量表、所有者权益变动表以及相关财务报表附注。

我们认为，后附的财务报表在所有重大方面按照企业会计准则的规定编制，公允反映了相互电子 2025 年 12 月 31 日的财务状况以及 2025 年度的经营成果和现金流量。

### 二、 形成审计意见的基础

我们按照中国注册会计师审计准则的规定执行了审计工作。审计报告的“注册会计师对财务报表审计的责任”部分进一步阐述了我们在这些准则下的责任。按照中国注册会计师职业道德守则和中国注册会计师独立性准则，我们独立于相互电子公司，并履行了职业道德方面的其他责任。我们相信，我们获取的审计证据是充分、适当的，为发表审计意见提供了基础。

### 三、 管理层和治理层对财务报表的责任

相互电子管理层（以下简称管理层）负责按照企业会计准则的规定编制财务报表，使其实现公允反映，并设计、执行和维护必要的内部控制，以使财务报表不存在由于舞弊或错误导致的重大错报。

在编制财务报表时，管理层负责评估相互电子的持续经营能力，披露与持续经营相关的事项（如适用），并运用持续经营假设，除非管理层计划清算相互电子、终止运营或别无其他现实的选择。

治理层负责监督相互电子的财务报告过程。

#### 四、注册会计师对财务报表审计的责任

我们的目标是对财务报表整体是否不存在由于舞弊或错误导致的重大错报获取合理保证，并出具包含审计意见的审计报告。合理保证是高水平的保证，但并不能保证按照审计准则执行的审计在某一重大错报存在时总能发现。错报可能由于舞弊或错误导致，如果合理预期错报单独或汇总起来可能影响财务报表使用者依据财务报表作出的经济决策，则通常认为错报是重大的。

在按照审计准则执行审计工作的过程中，我们运用职业判断，并保持职业怀疑。同时，我们也执行以下工作：

(1) 识别和评估由于舞弊或错误导致的财务报表重大错报风险，设计和实施审计程序以应对这些风险，并获取充分、适当的审计证据，作为发表审计意见的基础。由于舞弊可能涉及串通、伪造、故意遗漏、虚假陈述或凌驾于内部控制之上，未能发现由于舞弊导致的重大错报的风险高于未能发现由于错误导致的重大错报的风险。

(2) 了解与审计相关的内部控制，以设计恰当的审计程序，但目的并非对内部控制的有效性发表意见。

(3) 评价管理层选用会计政策的恰当性和作出会计估计及相关披露的合理性。

(4) 对管理层使用持续经营假设的恰当性得出结论。同时，根据获取的审计证据，就可能导致对相互电子持续经营能力产生重大疑虑的事项或情况是否存在重大不确定性得出结论。如果我们得出结论认为存在重大不确定性，审计准则要求我们在审计报告中提请报表使用者注意财务报表中的相关披露；如果披露不充分，我们应当发表非无保留意见。我们的结论基于截至审计报告日可获得的信息。然而，未来的事项或情况可能导致相互电子不能持续经营。

(5) 评价财务报表的总体列报、结构和内容，并评价财务报表是否公允反映相关交易和事项。

我们与治理层就计划的审计范围、时间安排和重大审计发现等事项进行沟通，

包括沟通我们在审计中识别出的值得关注的内部控制缺陷。

(此页无正文，为常熟东南相互电子有限公司容诚审字[2026]230Z0444 号  
报告之签字盖章页。)

容诚会计师事务所  
(特殊普通合伙)

中国注册会计师： \_\_\_\_\_  
齐利平

中国注册会计师： \_\_\_\_\_  
任张池

中国·北京

中国注册会计师： \_\_\_\_\_  
杨珂

2026年3月17日



### 资产负债表

编制单位：常熟东南相互电子有限公司

单位：元 币种：人民币

资产	附注	2025年12月31日	2024年12月31日	负债和所有者权益	附注	2025年12月31日	2024年12月31日
<b>流动资产：</b>				<b>流动负债：</b>			
货币资金	五、1	26,315,120.24	10,997,425.58	短期借款	五、14	100,255,665.35	72,809,801.46
交易性金融资产				交易性金融负债			
衍生金融资产				衍生金融负债			
应收票据	五、2	4,219,739.36	6,557,671.61	应付票据	五、15	62,639,506.83	35,644,519.09
应收账款	五、3	364,489,723.47	305,079,746.48	应付账款	五、16	190,565,095.17	163,961,263.55
应收款项融资	五、4	1,335,556.07	3,706,934.44	预收款项			
预付款项	五、5	2,975,259.05	3,295,307.66	合同负债	五、17	7,957.19	352,717.53
其他应收款	五、6	1,002,455.75	564,855.75	应付职工薪酬	五、18	18,997,894.53	13,588,958.57
其中：应收利息				应交税费	五、19	609,551.22	1,326,986.45
应收股利				其他应付款	五、20	3,140,000.00	2,346,459.29
存货	五、7	68,926,528.25	45,340,091.03	其中：应付利息			
合同资产				应付股利			
持有待售资产				持有待售负债			
一年内到期的非流动资产				一年内到期的非流动负债	五、21	3,497,693.09	1,754,759.98
其他流动资产	五、8	1,970,833.16	1,574,177.59	其他流动负债	五、22	119,455.58	6,603,524.89
<b>流动资产合计</b>		<b>471,235,215.35</b>	<b>377,116,210.14</b>	<b>流动负债合计</b>		<b>379,832,818.96</b>	<b>298,388,990.81</b>
<b>非流动资产：</b>				<b>非流动负债：</b>			
债权投资				长期借款	五、23	3,490,770.00	6,981,690.00
其他债权投资				应付债券			
长期应收款				其中：优先股			
长期股权投资				永续债			
其他权益工具投资				租赁负债			
其他非流动金融资产				长期应付款			
投资性房地产				长期应付职工薪酬			
固定资产	五、9	161,909,132.30	158,141,694.31	预计负债			
在建工程	五、10	24,094,893.57	14,252,157.66	递延收益			
生产性生物资产				递延所得税负债			
油气资产				其他非流动负债			
使用权资产				<b>非流动负债合计</b>		<b>3,490,770.00</b>	<b>6,981,690.00</b>
无形资产	五、11	3,661,989.89	3,571,688.15	<b>负债合计</b>		<b>383,323,588.96</b>	<b>305,370,680.81</b>
开发支出				<b>所有者权益：</b>			
商誉				实收资本	五、24	111,262,203.29	111,262,203.29
长期待摊费用	五、12	3,252,949.03	3,934,604.98	其他权益工具			
递延所得税资产				其中：优先股			
其他非流动资产	五、13	-	826,000.00	永续债			
<b>非流动资产合计</b>		<b>192,908,964.79</b>	<b>181,026,145.10</b>	资本公积			
				减：库存股			
				其他综合收益			
				专项储备	五、25	5,652,963.02	3,800,014.83
				盈余公积	五、26	12,598,028.49	7,978,431.63
				未分配利润	五、27	151,307,396.38	129,731,024.68
				<b>所有者权益合计</b>		<b>280,820,591.18</b>	<b>252,771,674.43</b>
<b>资产总计</b>		<b>664,144,180.14</b>	<b>558,142,355.24</b>	<b>负债和所有者权益总计</b>		<b>664,144,180.14</b>	<b>558,142,355.24</b>

法定代表人：

主管会计工作负责人：

会计机构负责人：



*(Handwritten signature)*

*(Handwritten signature)*



## 利润表

编制单位：常熟东南相互电子有限公司

单位：元 币种：人民币

项 目	附注	2025年度	2024年度
一、营业收入	五、28	734,074,271.13	662,999,572.05
减：营业成本	五、28	634,806,539.70	580,607,643.53
税金及附加	五、29	3,155,211.97	3,643,084.14
销售费用	五、30	8,960,445.41	11,064,770.95
管理费用	五、31	19,093,385.44	16,979,925.16
研发费用	五、32	23,315,061.14	21,255,004.54
财务费用	五、33	2,672,859.29	1,796,362.43
其中：利息费用		2,521,098.87	2,839,836.97
利息收入		191,602.89	55,714.88
加：其他收益	五、34	9,258,854.48	1,724,793.86
投资收益（损失以“-”号填列）			
其中：对联营企业和合营企业的投资收益			
以摊余成本计量的金融资产终止确认收益（损失以“-”号填列）			
净敞口套期收益（损失以“-”号填列）			
公允价值变动收益（损失以“-”号填列）			
信用减值损失（损失以“-”号填列）	五、35	-3,131,371.85	-2,841,093.36
资产减值损失（损失以“-”号填列）	五、36	-953,574.23	-1,033,310.38
资产处置收益（损失以“-”号填列）			
二、营业利润（亏损以“-”号填列）		47,244,676.58	25,503,171.42
加：营业外收入	五、37	29,589.09	164,430.81
减：营业外支出	五、38	1,078,297.11	1,977,515.78
三、利润总额（亏损总额以“-”号填列）		46,195,968.56	23,690,086.45
减：所得税费用		-	-
四、净利润（净亏损以“-”号填列）		46,195,968.56	23,690,086.45
（一）持续经营净利润（净亏损以“-”号填列）		46,195,968.56	23,690,086.45
（二）终止经营净利润（净亏损以“-”号填列）			
五、其他综合收益的税后净额			
（一）不能重分类进损益的其他综合收益			
1.重新计量设定受益计划变动额			
2.权益法下不能转损益的其他综合收益			
3.其他权益工具投资公允价值变动			
4.企业自身信用风险公允价值变动			
（二）将重分类进损益的其他综合收益			
1.权益法下可转损益的其他综合收益			
2.其他债权投资公允价值变动			
3.金融资产重分类计入其他综合收益的金额			
4.其他债权投资信用减值准备			
5.现金流量套期储备			
6.外币财务报表折算差额			
六、综合收益总额		46,195,968.56	23,690,086.45

法定代表人：



主管会计工作负责人：

*（Handwritten Signature）*

会计机构负责人：

*（Handwritten Signature）*



## 现金流量表

编制单位：常熟东南相互电子有限公司

单位：元 币种：人民币

项 目	附注	2025年度	2024年度
<b>一、经营活动产生的现金流量：</b>			
销售商品、提供劳务收到的现金		530,780,338.92	388,716,962.56
收到的税费返还		681,124.89	2,754,515.64
收到其他与经营活动有关的现金		10,360,046.46	2,248,145.32
经营活动现金流入小计		541,821,510.27	393,719,623.5
购买商品、接受劳务支付的现金		339,777,312.20	184,691,150.57
支付给职工以及为职工支付的现金		109,366,379.69	100,528,679.21
支付的各项税费		12,405,534.62	10,118,937.88
支付其他与经营活动有关的现金		29,138,831.15	28,675,103.23
经营活动现金流出小计		490,688,057.66	324,013,870.89
经营活动产生的现金流量净额		51,133,452.61	69,705,752.63
<b>二、投资活动产生的现金流量：</b>			
收回投资收到的现金			
取得投资收益收到的现金			
处置固定资产、无形资产和其他长期资产收回的现金净额		2,069,738.78	2,079,614.19
处置子公司及其他营业单位收到的现金净额			
收到其他与投资活动有关的现金			
投资活动现金流入小计		2,069,738.78	2,079,614.19
购建固定资产、无形资产和其他长期资产支付的现金		46,269,029.83	72,737,168.07
投资支付的现金			
取得子公司及其他营业单位支付的现金净额			
支付其他与投资活动有关的现金			
投资活动现金流出小计		46,269,029.83	72,737,168.07
投资活动产生的现金流量净额		-44,199,291.05	-70,657,553.88
<b>三、筹资活动产生的现金流量：</b>			
吸收投资收到的现金			
取得借款收到的现金		117,461,502.29	141,139,104.32
收到其他与筹资活动有关的现金			
筹资活动现金流入小计		117,461,502.29	141,139,104.32
偿还债务支付的现金		91,754,731.18	132,849,663.14
分配股利、利润或偿付利息支付的现金		22,529,992.98	2,935,680.72
支付其他与筹资活动有关的现金			7,082,700.00
筹资活动现金流出小计		114,284,724.16	142,868,043.86
筹资活动产生的现金流量净额		3,176,778.13	-1,728,939.54
四、汇率变动对现金及现金等价物的影响		-192,047.33	1,102,096.57
五、现金及现金等价物净增加额		9,918,892.36	-1,578,644.22
加：期初现金及现金等价物余额		3,868,323.88	5,446,968.10
六、期末现金及现金等价物余额		13,787,216.24	3,868,323.88

法定代表人：



主管会计工作负责人：

*(Handwritten signature)*

会计机构负责人：

*(Handwritten signature)*

### 所有者权益变动表

单位：元 币种：人民币

项目	2025年度						所有者权益合计
	实收资本	其他权益工具		资本公积	减：库存股	其他综合收益	
		优先股	永续债				
一、上年期末余额	111,262,203.29						252,771,674.43
加：会计政策变更							
前期差错更正							
其他							
二、本年期初余额	111,262,203.29						252,771,674.43
三、本期增减变动金额(减少以“-”号填列)							
(一) 综合收益总额							
(二) 所有者投入和减少资本							
1. 股东投入的普通股							
2. 其他权益工具持有者投入资本							
3. 股份支付计入所有者权益的金额							
4. 其他							
(三) 利润分配							
1. 提取盈余公积							
2. 对所有者(或股东)的分配							
3. 其他							
(四) 所有者权益内部结转							
1. 资本公积转增资本(或股本)							
2. 盈余公积转增资本(或股本)							
3. 盈余公积弥补亏损							
4. 设定受益计划变动额结转留存收益							
5. 其他综合收益结转留存收益							
6. 其他							
(五) 专项储备							
1. 本期提取							
2. 本期使用							
(六) 其他							
四、本期期末余额	111,262,203.29						280,320,591.18

会计机构负责人：王

主管会计工作负责人：陈

法定代表人：

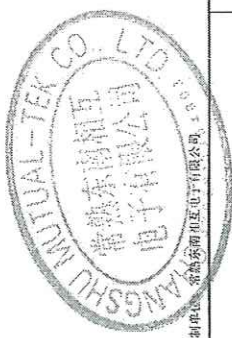
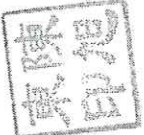

所有者权益变动表

单位: 元 币种: 人民币

2024年度

项目	实收资本	其他权益工具		资本公积	减: 库存股	其他综合收益	专项储备	盈余公积	未分配利润	所有者权益合计
		优先股	永续债							
一、上年期末余额	111,262,203.29						2,335,849.96	5,609,422.98	108,409,946.88	227,617,423.11
加: 发行新股或债										
溢价										
其他										
二、本年期初余额	111,262,203.29						2,335,849.96	5,609,422.98	108,409,946.88	227,617,423.11
三、本期增减变动金额(减少以“-”号填列)							1,464,164.87	2,369,008.65	21,321,077.30	25,154,251.32
(一) 综合收益总额									23,690,086.45	23,690,086.45
(二) 所有者投入和减少资本										
1. 股东投入的普通股										
2. 其他权益工具持有者投入资本										
3. 股份支付计入所有者权益的金额										
4. 其他										
(三) 利润分配								2,369,008.65	-2,369,008.65	
1. 提取盈余公积								2,369,008.65	-2,369,008.65	
2. 对所有者(或股东)的分配										
3. 其他										
(四) 所有者权益内部结转										
1. 资本公积转增资本(或股本)										
2. 盈余公积转增资本(或股本)										
3. 盈余公积弥补亏损										
4. 设定受益计划变动额结转留存收益										
5. 其他综合收益结转留存收益										
6. 其他										
(五) 专项储备							1,464,164.87			1,464,164.87
1. 本期提取							2,371,833.94			2,371,833.94
2. 本期使用							907,669.07			907,669.07
(六) 其他										
四、本期末余额	111,262,203.29						3,800,014.83	7,978,431.63	129,731,024.68	252,771,674.43

法定代表人: 

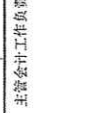
主管会计工作负责人: 

会计机构负责人: 

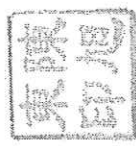
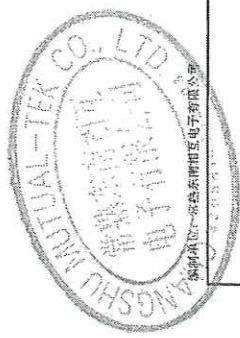

# 常熟东南相互电子有限公司

## 财务报表附注

2024-2025 年度

(除特别说明外，金额单位为人民币元)

### 一、公司的基本情况

#### 1. 公司概况

本公司经江苏省对外贸易经济合作厅出具苏外经贸资审字[2006]第 05070 号文件批复，于 2006 年 4 月 19 日经江苏省人民政府核发“商外资苏府资字[2006]66216 号批准证书批准，是由 Hsiang Hu Technology Limited 投资组建的外商独资企业。经苏州市常熟工商行政管理局登记注册，于 2006 年 7 月 3 日成立，注册资本 3,401.00 万美元。

2010 年 12 月，经江苏省商务厅苏商资审字（2010）第 18090 号文件批准，注册资本减至 1,340.00 万美元。

2015 年 12 月，经常熟市商务局常商资[2015]49 号文件批注，公司注册资本增加至 1,540.00 万美元，并已由常熟市市场监督管理局核准备案。

截至 2025 年 12 月 31 日，公司注册资本和实收资本均为人民币 1,540.00 万美元。

公司的注册地址：常熟高新技术产业开发区金门路 9 号。法定代表人：陈旭东。

公司的主要经营活动：从事柔性线路板的生产、加工，主要产品为软硬复合板、印刷电路板。

### 二、财务报表的编制基础

#### 1. 编制基础

本公司以持续经营为基础，根据实际发生的交易和事项，按照企业会计准则及其应用指南和准则解释的规定进行确认和计量，在此基础上编制财务报表。

#### 2. 持续经营

本公司对自报告期末起 12 个月的持续经营能力进行了评估，未发现影响本公司持续经营能力的事项，本公司以持续经营为基础编制财务报表是合理的。

### **三、重要会计政策及会计估计**

本公司下列重要会计政策、会计估计根据企业会计准则制定。未提及的业务按企业会计准则中相关会计政策执行。

#### **1. 遵循企业会计准则的声明**

本公司所编制的财务报表符合企业会计准则的要求，真实、完整地反映了公司的财务状况、经营成果、所有者权益变动和现金流量等有关信息。

#### **2. 会计期间**

本公司会计年度自公历1月1日起至12月31日止。

#### **3. 营业周期**

本公司正常营业周期为一年。

#### **4. 记账本位币**

本公司的记账本位币为人民币，境外（分）子公司按经营所处的主要经济环境中的货币为记账本位币。

#### **5. 现金及现金等价物的确定标准**

现金指企业库存现金及可以随时用于支付的存款。现金等价物指持有的期限短（一般是指从购买日起三个月内到期）、流动性强、易于转换为已知金额现金、价值变动风险很小的投资。

#### **6. 外币业务和外币报表折算**

##### **(1) 外币交易时折算汇率的确定方法**

本公司外币交易初始确认时采用交易发生日的即期汇率或采用按照系统合理的方法确定的、与交易发生日即期汇率近似的汇率（以下简称即期汇率的近似汇率）折算为记账本位币。

##### **(2) 资产负债表日外币货币性项目的折算方法**

在资产负债表日，对于外币货币性项目，采用资产负债表日的即期汇率折算。因资产负债表日即期汇率与初始确认时或前一资产负债表日即期汇率不同而产生的汇兑差

额，计入当期损益。对以历史成本计量的外币非货币性项目，仍采用交易发生日的即期汇率折算；对以公允价值计量的外币非货币性项目，采用公允价值确定日的即期汇率折算，折算后的记账本位币金额与原记账本位币金额的差额，计入当期损益。

### **(3) 外币报表折算方法**

对企业境外经营财务报表进行折算前先调整境外经营的会计期间和会计政策，使之与企业会计期间和会计政策相一致，再根据调整后会计政策及会计期间编制相应货币（记账本位币以外的货币）的财务报表，再按照以下方法对境外经营财务报表进行折算：

①资产负债表中的资产和负债项目，采用资产负债表日的即期汇率折算，所有者权益项目除“未分配利润”项目外，其他项目采用发生时的即期汇率折算。

②利润表中的收入和费用项目，采用交易发生日的即期汇率或即期汇率的近似汇率折算。

③外币现金流量以及境外子公司的现金流量，采用现金流量发生日的即期汇率或即期汇率的近似汇率折算。汇率变动对现金的影响额应当作为调节项目，在现金流量表中单独列报。

④产生的外币财务报表折算差额，在编制合并财务报表时，在合并资产负债表中所有者权益项目下单独列示“其他综合收益”。

处置境外经营并丧失控制权时，将资产负债表中所有者权益项目下列示的、与该境外经营相关的外币报表折算差额，全部或按处置该境外经营的比例转入处置当期损益。

## **7. 金融工具**

金融工具，是指形成一方的金融资产并形成其他方的金融负债或权益工具的合同。

### **(1) 金融工具的确认和终止确认**

当本公司成为金融工具合同的一方时，确认相关的金融资产或金融负债。

金融资产满足下列条件之一的，终止确认：

①收取该金融资产现金流量的合同权利终止；

②该金融资产已转移，且符合下述金融资产转移的终止确认条件。

金融负债（或其一部分）的现时义务已经解除的，终止确认该金融负债（或该部分

金融负债)。本公司(借入方)与借出方之间签订协议,以承担新金融负债方式替换原金融负债,且新金融负债与原金融负债的合同条款实质上不同的,终止确认原金融负债,并同时确认新金融负债。本公司对原金融负债(或其一部分)的合同条款作出实质性修改的,应当终止原金融负债,同时按照修改后的条款确认一项新的金融负债。

以常规方式买卖金融资产,按交易日进行会计确认和终止确认。常规方式买卖金融资产,是指按照合同条款规定,在法规或市场惯例所确定的时间安排来交付金融资产。交易日,是指本公司承诺买入或卖出金融资产的日期。

## (2) 金融资产的分类与计量

本公司在初始确认时根据管理金融资产的业务模式和金融资产的合同现金流量特征,将金融资产分类为:以摊余成本计量的金融资产、以公允价值计量且其变动计入当期损益的金融资产、以公允价值计量且其变动计入其他综合收益的金融资产。除非本公司改变管理金融资产的业务模式,在此情形下,所有受影响的相关金融资产在业务模式发生变更后的首个报告期间的第一天进行重分类,否则金融资产在初始确认后不得进行重分类。

金融资产在初始确认时以公允价值计量。对于以公允价值计量且其变动计入当期损益的金融资产,相关交易费用直接计入当期损益,其他类别的金融资产相关交易费用计入其初始确认金额。因销售商品或提供劳务而产生的、未包含或不考虑重大融资成分的应收票据及应收账款,本公司则按照收入准则定义的交易价格进行初始计量。

金融资产的后续计量取决于其分类:

### ①以摊余成本计量的金融资产

金融资产同时符合下列条件的,分类为以摊余成本计量的金融资产:本公司管理该金融资产的业务模式是以收取合同现金流量为目标;该金融资产的合同条款规定,在特定日期产生的现金流量,仅为对本金和以未偿付本金金额为基础的利息的支付。对于此类金融资产,采用实际利率法,按照摊余成本进行后续计量,其终止确认、按实际利率法摊销或减值产生的利得或损失,均计入当期损益。

### ②以公允价值计量且其变动计入其他综合收益的金融资产

金融资产同时符合下列条件的,分类为以公允价值计量且其变动计入其他综合收益的金融资产:本公司管理该金融资产的业务模式是既以收取合同现金流量为目标又以出

售金融资产为目标；该金融资产的合同条款规定，在特定日期产生的现金流量，仅为对本金和以未偿付本金金额为基础的利息的支付。对于此类金融资产，采用公允价值进行后续计量。除减值损失或利得及汇兑损益确认为当期损益外，此类金融资产的公允价值变动作为其他综合收益确认，直到该金融资产终止确认时，其累计利得或损失转入当期损益。但是采用实际利率法计算的该金融资产的相关利息收入计入当期损益。

本公司不可撤销地选择将部分非交易性权益工具投资指定为以公允价值计量且其变动计入其他综合收益的金融资产，仅将相关股利收入计入当期损益，公允价值变动作为其他综合收益确认，直到该金融资产终止确认时，其累计利得或损失转入留存收益。

### ③以公允价值计量且其变动计入当期损益的金融资产

上述以摊余成本计量的金融资产和以公允价值计量且其变动计入其他综合收益的金融资产之外的金融资产，分类为以公允价值计量且其变动计入当期损益的金融资产。对于此类金融资产，采用公允价值进行后续计量，所有公允价值变动计入当期损益。

## **(3) 金融负债的分类与计量**

本公司将金融负债分类为以公允价值计量且其变动计入当期损益的金融负债、低于市场利率贷款的贷款承诺及财务担保合同负债及以摊余成本计量的金融负债。

金融负债的后续计量取决于其分类：

### ①以公允价值计量且其变动计入当期损益的金融负债

该类金融负债包括交易性金融负债（含属于金融负债的衍生工具）和指定为以公允价值计量且其变动计入当期损益的金融负债。初始确认后，对于该类金融负债以公允价值进行后续计量，除与套期会计有关外，产生的利得或损失（包括利息费用）计入当期损益。但本公司对指定为以公允价值计量且其变动计入当期损益的金融负债，由其自身信用风险变动引起的该金融负债公允价值的变动金额计入其他综合收益，当该金融负债终止确认时，之前计入其他综合收益的累计利得和损失应当从其他综合收益中转出，计入留存收益。

### ②贷款承诺及财务担保合同负债

贷款承诺是本公司向客户提供的一项在承诺期间内以既定的合同条款向客户发放贷款的承诺。贷款承诺按照预期信用损失模型计提减值损失。

财务担保合同指，当特定债务人到期不能按照最初或修改后的债务工具条款偿付债

务时，要求本公司向蒙受损失的合同持有人赔付特定金额的合同。财务担保合同负债以按照依据金融工具的减值原则所确定的损失准备金额以及初始确认金额扣除按收入确认原则确定的累计摊销额后的余额孰高进行后续计量。

### ③以摊余成本计量的金融负债

初始确认后，对其他金融负债采用实际利率法以摊余成本计量。

除特殊情况外，金融负债与权益工具按照下列原则进行区分：

①如果本公司不能无条件地避免以交付现金或其他金融资产来履行一项合同义务，则该合同义务符合金融负债的定义。有些金融工具虽然没有明确地包含交付现金或其他金融资产义务的条款和条件，但有可能通过其他条款和条件间接地形成合同义务。

②如果一项金融工具须用或可用本公司自身权益工具进行结算，需要考虑用于结算该工具的本公司自身权益工具，是作为现金或其他金融资产的替代品，还是为了使该工具持有方享有在发行方扣除所有负债后的资产中的剩余权益。如果是前者，该工具是发行方的金融负债；如果是后者，该工具是发行方的权益工具。在某些情况下，一项金融工具合同规定本公司须用或可用自身权益工具结算该金融工具，其中合同权利或合同义务的金额等于可获取或需交付的自身权益工具的数量乘以其结算时的公允价值，则无论该合同权利或合同义务的金额是固定的，还是完全或部分地基于除本公司自身权益工具的市场价格以外变量（例如利率、某种商品的价格或某项金融工具的价格）的变动而变动，该合同分类为金融负债。

### （4）衍生金融工具及嵌入衍生工具

衍生金融工具以衍生交易合同签订当日的公允价值进行初始计量，并以其公允价值进行后续计量。公允价值为正数的衍生金融工具确认为一项资产，公允价值为负数的确认为一项负债。

除现金流量套期中属于套期有效的部分计入其他综合收益并于被套期项目影响损益时转出计入当期损益之外，衍生工具公允价值变动而产生的利得或损失，直接计入当期损益。

对包含嵌入衍生工具的混合工具，如主合同为金融资产的，混合工具作为一个整体适用金融资产分类的相关规定。如主合同并非金融资产，且该混合工具不是以公允价值计量且其变动计入当期损益进行会计处理，嵌入衍生工具与该主合同在经济特征及风险

方面不存在紧密关系，且与嵌入衍生工具条件相同、单独存在的工具符合衍生工具定义的，嵌入衍生工具从混合工具中分拆，作为单独的衍生金融工具处理。如果该嵌入衍生工具在取得日或后续资产负债表日的公允价值无法单独计量，则将混合工具整体指定为以公允价值计量且其变动计入当期损益的金融资产或金融负债。

### **(5) 金融工具减值**

本公司对于以摊余成本计量的金融资产、以公允价值计量且其变动计入其他综合收益的债权投资、合同资产、租赁应收款、贷款承诺及财务担保合同等，以预期信用损失为基础确认损失准备。

#### **① 预期信用损失的计量**

预期信用损失，是指以发生违约的风险为权重的金融工具信用损失的加权平均值。信用损失，是指本公司按照原实际利率折现的、根据合同应收的所有合同现金流量与预期收取的所有现金流量之间的差额，即全部现金短缺的现值。其中，对于本公司购买或源生的已发生信用减值的金融资产，应按照该金融资产经信用调整的实际利率折现。

整个存续期预期信用损失，是指因金融工具整个预计存续期内所有可能发生的违约事件而导致的预期信用损失。

未来 12 个月内预期信用损失，是指因资产负债表日后 12 个月内（若金融工具的预计存续期少于 12 个月，则为预计存续期）可能发生的金融工具违约事件而导致的预期信用损失，是整个存续期预期信用损失的一部分。

于每个资产负债表日，本公司对于处于不同阶段的金融工具的预期信用损失分别进行计量。金融工具自初始确认后信用风险未显著增加的，处于第一阶段，本公司按照未来 12 个月内的预期信用损失计量损失准备；金融工具自初始确认后信用风险已显著增加但尚未发生信用减值的，处于第二阶段，本公司按照该工具整个存续期的预期信用损失计量损失准备；金融工具自初始确认后已经发生信用减值的，处于第三阶段，本公司按照该工具整个存续期的预期信用损失计量损失准备。

对于在资产负债表日具有较低信用风险的金融工具，本公司假设其信用风险自初始确认后并未显著增加，按照未来 12 个月内的预期信用损失计量损失准备。

本公司对于处于第一阶段和第二阶段、以及较低信用风险的金融工具，按照其未扣除减值准备的账面余额和实际利率计算利息收入。对于处于第三阶段的金融工具，按照其账面余额减已计提减值准备后的摊余成本和实际利率计算利息收入。

对于应收票据、应收账款及应收融资款及合同资产，无论是否存在重大融资成分，本公司均按照整个存续期的预期信用损失计量损失准备。

#### A. 应收款项/合同资产

对于存在客观证据表明存在减值，以及其他适用于单项评估的应收票据、应收账款，其他应收款、应收款项融资、合同资产等单独进行减值测试，确认预期信用损失，计提单项减值准备。对于不存在减值客观证据的应收票据、应收账款、其他应收款、应收款项融资、合同资产或当单项金融资产无法以合理成本评估预期信用损失的信息时，本公司依据信用风险特征将应收票据、应收账款、其他应收款、应收款项融资、合同资产等划分为若干组合，在组合基础上计算预期信用损失，确定组合的依据如下：

应收票据确定组合的依据如下：

应收票据组合 1 商业承兑汇票

应收票据组合 2 财务公司承兑汇票

应收票据组合 3 银行承兑汇票

对于划分为组合的应收票据，本公司参考历史信用损失经验，结合当前状况以及对未来经济状况的预测，通过违约风险敞口和整个存续期预期信用损失率，计算预期信用损失。

应收账款确定组合的依据如下：

应收账款组合 1 应收合并范围内关联方客户

应收账款组合 2 账龄组合

对于划分为组合的应收账款，本公司参考历史信用损失经验，结合当前状况以及对未来经济状况的预测，编制应收账款账龄与整个存续期预期信用损失率对照表，计算预期信用损失。

其他应收款确定组合的依据如下：

其他应收款组合 1 应收利息

其他应收款组合 2 应收股利

其他应收款组合 3 应收合并范围内关联方款项

其他应收款组合 4 应收其他款项

对于划分为组合的其他应收款，本公司参考历史信用损失经验，结合当前状况以及

对未来经济状况的预测，通过违约风险敞口和未来 12 个月内或整个存续期预期信用损失率，计算预期信用损失。

应收款项融资确定组合的依据如下：

应收款项融资组合 1 银行承兑汇票

应收款项融资组合 2 应收账款

对于划分为组合的应收款项融资，本公司参考历史信用损失经验，结合当前状况以及对未来经济状况的预测，通过违约风险敞口和整个存续期预期信用损失率，计算预期信用损失。

合同资产确定组合的依据如下：

合同资产组合 1 应收合并范围内关联方客户

合同资产组合 2 应收其他客户

对于划分为组合的合同资产，本公司参考历史信用损失经验，结合当前状况以及对未来经济状况的预测，通过违约风险敞口与整个存续期预期信用损失率，计算预期信用损失。

本公司基于账龄确认信用风险特征组合的账龄计算方法：应收账款、其他应收款、合同资产账龄按照入账日期至资产负债表日的时间确认。

账龄	应收账款计提比例	其他应收款计提比例	合同资产计提比例
1 年以内	5.00%	5.00%	5.00%
1 至 2 年	20.00%	20.00%	20.00%
2 至 3 年	50.00%	50.00%	50.00%
3 年以上	100.00%	100.00%	100.00%

#### B. 债权投资、其他债权投资

对于债权投资和其他债权投资，本公司按照投资的性质，根据交易对手和风险敞口的各种类型，通过违约风险敞口和未来 12 个月内或整个存续期预期信用损失率，计算预期信用损失。

##### ② 具有较低的信用风险

如果金融工具的违约风险较低，借款人在短期内履行其合同现金流量义务的能力很强，并且即便较长时期内经济形势和经营环境存在不利变化但未必一定降低借款人履行

其合同现金流量义务的能力，该金融工具被视为具有较低的信用风险。

### ③信用风险显著增加

本公司通过比较金融工具在资产负债表日所确定的预计存续期内的违约概率与在初始确认时所确定的预计存续期内的违约概率，以确定金融工具预计存续期内发生违约概率的相对变化，以评估金融工具的信用风险自初始确认后是否已显著增加。

在确定信用风险自初始确认后是否显著增加时，本公司考虑无须付出不必要的额外成本或努力即可获得合理且有依据的信息，包括前瞻性信息。本公司考虑的信息包括：

A.信用风险变化所导致的内部价格指标是否发生显著变化；

B.预期将导致债务人履行其偿债义务的能力是否发生显著变化的业务、财务或经济状况的不利变化；

C.债务人经营成果实际或预期是否发生显著变化；债务人所处的监管、经济或技术环境是否发生显著不利变化；

D.作为债务抵押的担保物价值或第三方提供的担保或信用增级质量是否发生显著变化。这些变化预期将降低债务人按合同规定期限还款的经济动机或者影响违约概率；

E.预期将降低债务人按合同约定期限还款的经济动机是否发生显著变化；

F.借款合同的预期变更，包括预计违反合同的行为是否可能导致的合同义务的免除或修订、给予免息期、利率跳升、要求追加抵押品或担保或者对金融工具的合同框架做出其他变更；

G.债务人预期表现和还款行为是否发生显著变化；

H.合同付款是否发生逾期超过（含）30日。

根据金融工具的性质，本公司以单项金融工具或金融工具组合为基础评估信用风险是否显著增加。以金融工具组合为基础进行评估时，本公司可基于共同信用风险特征对金融工具进行分类，例如逾期信息和信用风险评级。

通常情况下，如果逾期超过30日，本公司确定金融工具的信用风险已经显著增加。除非本公司无需付出过多成本或努力即可获得合理且有依据的信息，证明虽然超过合同约定的付款期限30天，但信用风险自初始确认以来并未显著增加。

#### ④已发生信用减值的金融资产

本公司在资产负债表日评估以摊余成本计量的金融资产和以公允价值计量且其变动计入其他综合收益的债权投资是否已发生信用减值。当对金融资产预期未来现金流量具有不利影响的一项或多项事件发生时，该金融资产成为已发生信用减值的金融资产。金融资产已发生信用减值的证据包括下列可观察信息：

发行方或债务人发生重大财务困难；债务人违反合同，如偿付利息或本金违约或逾期等；债权人出于与债务人财务困难有关的经济或合同考虑，给予债务人在任何其他情况下都不会做出的让步；债务人很可能破产或进行其他财务重组；发行方或债务人财务困难导致该金融资产的活跃市场消失；以大幅折扣购买或源生一项金融资产，该折扣反映了发生信用损失的事实。

#### ⑤预期信用损失准备的列报

为反映金融工具的信用风险自初始确认后的变化，本公司在每个资产负债表日重新计量预期信用损失，由此形成的损失准备的增加或转回金额，应当作为减值损失或利得计入当期损益。对于以摊余成本计量的金融资产，损失准备抵减该金融资产在资产负债表中列示的账面价值；对于以公允价值计量且其变动计入其他综合收益的债权投资，本公司在其他综合收益中确认其损失准备，不抵减该金融资产的账面价值。

#### ⑥核销

如果本公司不再合理预期金融资产合同现金流量能够全部或部分收回，则直接减记该金融资产的账面余额。这种减记构成相关金融资产的终止确认。这种情况通常发生在本公司确定债务人没有资产或收入来源可产生足够的现金流量以偿还将被减记的金额。

已减记的金融资产以后又收回的，作为减值损失的转回计入收回当期的损益。

### **(6) 金融资产转移**

金融资产转移是指下列两种情形：

- A. 将收取金融资产现金流量的合同权利转移给另一方；
- B. 将金融资产整体或部分转移给另一方，但保留收取金融资产现金流量的合同权利，并承担将收取的现金流量支付给一个或多个收款方的合同义务。

#### ①终止确认所转移的金融资产

已将金融资产所有权上几乎所有的风险和报酬转移给转入方的，或既没有转移也没有保留金融资产所有权上几乎所有的风险和报酬的，但放弃了对该金融资产控制的，终止确认该金融资产。

在判断是否已放弃对所转移金融资产的控制时，根据转入方出售该金融资产的实际能力。转入方能够单方面将转移的金融资产整体出售给不相关的第三方，且没有额外条件对此项出售加以限制的，则公司已放弃对该金融资产的控制。

本公司在判断金融资产转移是否满足金融资产终止确认条件时，注重金融资产转移的实质。

金融资产整体转移满足终止确认条件的，将下列两项金额的差额计入当期损益：

A.所转移金融资产的账面价值；

B.因转移而收到的对价，与原直接计入其他综合收益的公允价值变动累计额中对于终止确认部分的金额（涉及转移的金融资产为根据《企业会计准则第 22 号-金融工具确认和计量》第十八条分类为以公允价值计量且其变动计入其他综合收益的金融资产的情形）之和。

金融资产部分转移满足终止确认条件的，将所转移金融资产整体的账面价值，在终止确认部分和未终止确认部分（在此种情况下，所保留的服务资产视同继续确认金融资产的一部分）之间，按照转移日各自的相对公允价值进行分摊，并将下列两项金额的差额计入当期损益：

A.终止确认部分在终止确认日的账面价值；

B.终止确认部分的对价，与原计入其他综合收益的公允价值变动累计额中对应终止确认部分的金额（涉及转移的金融资产为根据《企业会计准则第 22 号-金融工具确认和计量》第十八条分类为以公允价值计量且其变动计入其他综合收益的金融资产的情形）之和。

## ②继续涉入所转移的金融资产

既没有转移也没有保留金融资产所有权上几乎所有的风险和报酬的，且未放弃对该金融资产控制的，应当按照其继续涉入所转移金融资产的程度确认有关金融资产，并相应确认有关负债。

继续涉入所转移金融资产的程度，是指企业承担的被转移金融资产价值变动风险或报酬的程度。

### ③继续确认所转移的金融资产

仍保留与所转移金融资产所有权上几乎所有的风险和报酬的，应当继续确认所转移金融资产整体，并将收到的对价确认为一项金融负债。

该金融资产与确认的相关金融负债不得相互抵销。在随后的会计期间，企业应当继续确认该金融资产产生的收入（或利得）和该金融负债产生的费用（或损失）。

### （7）金融资产和金融负债的抵销

金融资产和金融负债应当在资产负债表内分别列示，不得相互抵销。但同时满足下列条件的，以相互抵销后的净额在资产负债表内列示：

本公司具有抵销已确认金额的法定权利，且该种法定权利是当前可执行的；

本公司计划以净额结算，或同时变现该金融资产和清偿该金融负债。

不满足终止确认条件的金融资产转移，转出方不得将已转移的金融资产和相关负债进行抵销。

### （8）金融工具公允价值的确定方法

金融资产和金融负债的公允价值确定方法见附注三、8。

## 8. 公允价值计量

公允价值是指市场参与者在计量日发生的有序交易中，出售一项资产所能收到或者转移一项负债所需支付的价格。

本公司以主要市场的价格计量相关资产或负债的公允价值，不存在主要市场的，本公司以最有利市场的价格计量相关资产或负债的公允价值。本公司采用市场参与者在对该资产或负债定价时为实现其经济利益最大化所使用的假设。

主要市场，是指相关资产或负债交易量最大和交易活跃程度最高的市场；最有利市场，是指在考虑交易费用和运输费用后，能够以最高金额出售相关资产或者以最低金额转移相关负债的市场。

存在活跃市场的金融资产或金融负债，本公司采用活跃市场中的报价确定其公允价

值。金融工具不存在活跃市场的，本公司采用估值技术确定其公允价值。

以公允价值计量非金融资产的，考虑市场参与者将该资产用于最佳用途产生经济利益的能力，或者将该资产出售给能够用于最佳用途的其他市场参与者产生经济利益的能力。

#### ①估值技术

本公司采用在当期情况下适用并且有足够可利用数据和其他信息支持的估值技术，使用的估值技术主要包括市场法、收益法和成本法。本公司使用与其中一种或多种估值技术相一致的方法计量公允价值，使用多种估值技术计量公允价值的，考虑各估值结果的合理性，选取在当期情况下最能代表公允价值的金额作为公允价值。

本公司在估值技术的应用中，优先使用相关可观察输入值，只有在相关可观察输入值无法取得或取得不切实可行的情况下，才使用不可观察输入值。可观察输入值，是指能够从市场数据中取得的输入值。该输入值反映了市场参与者在对相关资产或负债定价时所使用的假设。不可观察输入值，是指不能从市场数据中取得的输入值。该输入值根据可获得的市场参与者在对相关资产或负债定价时所使用假设的最佳信息取得。

#### ②公允价值层次

本公司将公允价值计量所使用的输入值划分为三个层次，并首先使用第一层次输入值，其次使用第二层次输入值，最后使用第三层次输入值。第一层次输入值是在计量日能够取得的相同资产或负债在活跃市场上未经调整的报价。第二层次输入值是除第一层次输入值外相关资产或负债直接或间接可观察的输入值。第三层次输入值是相关资产或负债的不可观察输入值。

### 9. 存货

#### (1) 存货的分类

存货是指本公司在日常活动中持有以备出售的产成品、处在生产过程中的在产品、委外加工的委托加工物资、在生产过程中耗用的材料和物料等，包括原材料、在产品、半成品、委托加工物资、库存商品、发出商品等。

#### (2) 发出存货的计价方法

本公司存货发出时采用加权平均法计价。

### **(3) 存货的盘存制度**

本公司存货采用永续盘存制，每年至少盘点一次，盘盈及盘亏金额计入当年度损益。

### **(4) 存货跌价准备的计提方法**

资产负债表日按成本与可变现净值孰低计量，存货成本高于其可变现净值的，计提存货跌价准备，计入当期损益。

在确定存货的可变现净值时，以取得的可靠证据为基础，并且考虑持有存货的目的、资产负债表日后事项的影响等因素。

①产成品、商品和用于出售的材料等直接用于出售的存货，在正常生产经营过程中，以该存货的估计售价减去估计的销售费用和相关税费后的金额确定其可变现净值。为执行销售合同或者劳务合同而持有的存货，以合同价格作为其可变现净值的计量基础；如果持有存货的数量多于销售合同订购数量，超出部分的存货可变现净值以一般销售价格为计量基础。用于出售的材料等，以市场价格作为其可变现净值的计量基础。

②需要经过加工的材料存货，在正常生产经营过程中，以所生产的产成品的估计售价减去至完工时估计将要发生的成本、估计的销售费用和相关税费后的金额确定其可变现净值。如果用其生产的产成品的可变现净值高于成本，则该材料按成本计量；如果材料价格的下降表明产成品的可变现净值低于成本，则该材料按可变现净值计量，按其差额计提存货跌价准备。

③存货跌价准备一般按单个存货项目计提；对于数量繁多、单价较低的存货，按存货类别计提。

④资产负债表日如果以前减记存货价值的影响因素已经消失，则减记的金额予以恢复，并在原已计提的存货跌价准备的金额内转回，转回的金额计入当期损益。

### **(5) 周转材料的摊销方法**

①低值易耗品摊销方法：在领用时采用一次转销法。

②包装物的摊销方法：在领用时采用一次转销法。

## **10. 合同资产及合同负债**

本公司根据履行履约义务与客户付款之间的关系在资产负债表中列示合同资产或

合同负债。本公司已向客户转让商品或提供服务而有权收取的对价（且该权利取决于时间流逝之外的其他因素）列示为合同资产。本公司已收或应收客户对价而应向客户转让商品或提供服务的义务列示为合同负债。

本公司对合同资产的预期信用损失的确定方法及会计处理方法详见附注三、7。

合同资产和合同负债在资产负债表中单独列示。同一合同下的合同资产和合同负债以净额列示，净额为借方余额的，根据其流动性在“合同资产”或“其他非流动资产”项目中列示；净额为贷方余额的，根据其流动性在“合同负债”或“其他非流动负债”项目中列示。不同合同下的合同资产和合同负债不能相互抵销。

## 11. 合同成本

合同成本分为合同履约成本与合同取得成本。

本公司为履行合同而发生的成本，在同时满足下列条件时作为合同履约成本确认为一项资产：

①该成本与一份当前或预期取得的合同直接相关，包括直接人工、直接材料、制造费用（或类似费用）、明确由客户承担的成本以及仅因该合同而发生的其他成本。

②该成本增加了本公司未来用于履行履约义务的资源。

③该成本预期能够收回。

本公司为取得合同发生的增量成本预期能够收回的，作为合同取得成本确认为一项资产。

与合同成本有关的资产采用与该资产相关的商品或服务收入确认相同的基础进行摊销；但是对于合同取得成本摊销期限未超过一年的，本公司将其在发生时计入当期损益。

与合同成本有关的资产，其账面价值高于下列两项的差额的，本公司将对于超出部分计提减值准备，并确认为资产减值损失，并进一步考虑是否应计提亏损合同有关的预计负债：

①因转让与该资产相关的商品或服务预期能够取得的剩余对价；

②为转让该相关商品或服务估计将要发生的成本。

上述资产减值准备后续发生转回的，转回后的资产账面价值不超过假定不计提减值准备情况下该资产在转回日的账面价值。

确认为资产的合同履约成本，初始确认时摊销期限不超过一年或一个正常营业周期，在“存货”项目中列示，初始确认时摊销期限超过一年或一个正常营业周期，在“其他非流动资产”项目中列示。

确认为资产的合同取得成本，初始确认时摊销期限不超过一年或一个正常营业周期，在“其他流动资产”项目中列示，初始确认时摊销期限超过一年或一个正常营业周期，在“其他非流动资产”项目中列示。

## 12. 固定资产

固定资产是指为生产商品、提供劳务、出租或经营管理而持有的使用寿命超过一年的单位价值较高的有形资产。

### (1) 确认条件

固定资产在同时满足下列条件时，按取得时的实际成本予以确认：

- ①与该固定资产有关的经济利益很可能流入企业。
- ②该固定资产的成本能够可靠地计量。

固定资产发生的后续支出，符合固定资产确认条件的计入固定资产成本；不符合固定资产确认条件的在发生时计入当期损益。

### (2) 各类固定资产的折旧方法

本公司从固定资产达到预定可使用状态的次月起按年限平均法计提折旧，按固定资产的类别、估计的经济使用年限和预计的净残值率分别确定折旧年限和年折旧率如下：

类别	折旧方法	折旧年限(年)	残值率(%)	年折旧率(%)
房屋建筑物	年限平均法	20.00	5.00	4.75
机器设备	年限平均法	10.00	5.00	9.50
运输设备	年限平均法	3.00-5.00	5.00	19.00-31.67
办公及其他设备	年限平均法	3.00-5.00	5.00	19.00-31.67

对于已经计提减值准备的固定资产，在计提折旧时扣除已计提的固定资产减值准备。

每年年度终了，公司对固定资产的使用寿命、预计净残值和折旧方法进行复核。使

用寿命预计数与原先估计数有差异的，调整固定资产使用寿命。

### **13. 在建工程**

(1) 在建工程以立项项目分类核算。

(2) 在建工程结转为固定资产的标准和时点

在建工程项目按建造该项资产达到预定可使用状态前所发生的全部支出，作为固定资产的入账价值。包括建筑费用、机器设备原价、其他为使在建工程达到预定可使用状态所发生的必要支出以及在资产达到预定可使用状态之前为该项目专门借款所发生的借款费用及占用的一般借款发生的借款费用。本公司在工程安装或建设完成达到预定可使用状态时将在建工程转入固定资产。所建造的已达到预定可使用状态、但尚未办理竣工决算的固定资产，自达到预定可使用状态之日起，根据工程预算、造价或者工程实际成本等，按估计的价值转入固定资产，并按本公司固定资产折旧政策计提固定资产的折旧，待办理竣工决算后，再按实际成本调整原来的暂估价值，但不调整原已计提的折旧额。

### **14. 借款费用**

(1) 借款费用资本化的确认原则和资本化期间

本公司发生的可直接归属于符合资本化条件的资产的购建或生产的借款费用在同时满足下列条件时予以资本化计入相关资产成本：

- ①资产支出已经发生；
- ②借款费用已经发生；
- ③为使资产达到预定可使用状态所必要的购建或者生产活动已经开始。

其他的借款利息、折价或溢价和汇兑差额，计入发生当期的损益。

符合资本化条件的资产在购建或者生产过程中发生非正常中断，且中断时间连续超过 3 个月的，暂停借款费用的资本化。

当购建或者生产符合资本化条件的资产达到预定可使用或者可销售状态时，停止其借款费用的资本化；以后发生的借款费用于发生当期确认为费用。

(2) 借款费用资本化率以及资本化金额的计算方法

为购建或者生产符合资本化条件的资产而借入专门借款的，以专门借款当期实际发生的利息费用，减去将尚未动用的借款资金存入银行取得的利息收入或者进行暂时性投资取得的投资收益后的金额，确定为专门借款利息费用的资本化金额。

购建或者生产符合资本化条件的资产占用了一般借款的，一般借款应予资本化的利息金额按累计资产支出超过专门借款部分的资产支出加权平均数乘以所占用一般借款的资本化率，计算确定一般借款应予资本化的利息金额。资本化率根据一般借款加权平均利率计算确定。

## 15. 无形资产

### (1) 无形资产的计价方法

按取得时的实际成本入账。

### (2) 无形资产使用寿命及摊销

①使用寿命有限的无形资产的使用寿命估计情况：

项目	预计使用寿命	依据
土地使用权	50年	土地使用权证载明使用期限
软件	5-10年	参考能为公司带来经济利益的期限确定使用寿命

每年年度终了，公司对使用寿命有限的无形资产的使用寿命及摊销方法进行复核。经复核，本期末无形资产的使用寿命及摊销方法与以前估计未有不同。

②无法预见无形资产为企业带来经济利益期限的，视为使用寿命不确定的无形资产。对于使用寿命不确定的无形资产，公司在每年年度终了对使用寿命不确定的无形资产的使用寿命进行复核，如果重新复核后仍为不确定的，于资产负债表日进行减值测试。

### ③无形资产的摊销

对于使用寿命有限的无形资产，本公司在取得时确定其使用寿命，在使用寿命内采用直线法系统合理摊销，摊销金额按受益项目计入当期损益。具体应摊销金额为其成本扣除预计残值后的金额。已计提减值准备的无形资产，还应扣除已计提的无形资产减值准备累计金额。使用寿命有限的无形资产，其残值视为零，但下列情况除外：有第三方承诺在无形资产使用寿命结束时购买该无形资产或可以根据活跃市场得到预计残值信息，并且该市场在无形资产使用寿命结束时很可能存在。

对使用寿命不确定的无形资产，不予摊销。每年年度终了对使用寿命不确定的无形

资产的使用寿命进行复核，如果有证据表明无形资产的使用寿命是有限的，估计其使用寿命并在预计使用年限内系统合理摊销。

### **(3) 划分内部研究开发项目的研究阶段和开发阶段具体标准**

①本公司将为进一步开发活动进行的资料及相关方面的准备活动作为研究阶段，无形资产研究阶段的支出在发生时计入当期损益。

②在本公司已完成研究阶段的工作后再进行的开发活动作为开发阶段。

### **(4) 开发阶段支出资本化的具体条件**

开发阶段的支出同时满足下列条件时，才能确认为无形资产：

A.完成该无形资产以使其能够使用或出售在技术上具有可行性；

B.具有完成该无形资产并使用或出售的意图；

C.无形资产产生经济利益的方式，包括能够证明运用该无形资产生产的产品存在市场或无形资产自身存在市场，无形资产将在内部使用的，能够证明其有用性；

D.有足够的技术、财务资源和其他资源支持，以完成该无形资产的开发，并有能力使用或出售该无形资产；

E.归属于该无形资产开发阶段的支出能够可靠地计量。

## **16. 长期资产减值**

对子公司的长期股权投资、固定资产、在建工程、无形资产、使用权资产、商誉等（存货、递延所得税资产、金融资产除外）的资产减值，按以下方法确定：

于资产负债表日判断资产是否存在可能发生减值的迹象，存在减值迹象的，本公司将估计其可收回金额，进行减值测试。对因企业合并所形成的商誉、使用寿命不确定的无形资产和尚未达到可使用状态的无形资产无论是否存在减值迹象，每年都进行减值测试。

可收回金额根据资产的公允价值减去处置费用后的净额与资产预计未来现金流量的现值两者之间较高者确定。本公司以单项资产为基础估计其可收回金额；难以对单项资产的可收回金额进行估计的，以该资产所属的资产组为基础确定资产组的可收回金额。资产组的认定，以资产组产生的主要现金流入是否独立于其他资产或者资产组的现金流

入为依据。

当资产或资产组的可收回金额低于其账面价值时，本公司将其账面价值减记至可收回金额，减记的金额计入当期损益，同时计提相应的资产减值准备。

就商誉的减值测试而言，对于因企业合并形成的商誉的账面价值，自购买日起按照合理的方法分摊至相关的资产组；难以分摊至相关的资产组的，将其分摊至相关的资产组组合。相关的资产组或资产组组合，是能够从企业合并的协同效应中受益的资产组或者资产组组合，且不大于本公司确定的报告分部。

减值测试时，如与商誉相关的资产组或者资产组组合存在减值迹象的，首先对不包含商誉的资产组或者资产组组合进行减值测试，计算可收回金额，确认相应的减值损失。然后对包含商誉的资产组或者资产组组合进行减值测试，比较其账面价值与可收回金额，如可收回金额低于账面价值的，确认商誉的减值损失。

资产减值损失一经确认，在以后会计期间不再转回。

## **17. 长期待摊费用**

长期待摊费用核算本公司已经发生但应由本期和以后各期负担的分摊期限在一年以上的各项费用。

## **18. 职工薪酬**

职工薪酬，是指本公司为获得职工提供的服务或解除劳动关系而给予的各种形式的报酬或补偿。职工薪酬包括短期薪酬、离职后福利、辞退福利和其他长期职工福利。本公司提供给职工配偶、子女、受赡养人、已故员工遗属及其他受益人等的福利，也属于职工薪酬。

根据流动性，职工薪酬分别列示于资产负债表的“应付职工薪酬”项目和“长期应付职工薪酬”项目。

### **(1) 短期薪酬的会计处理方法**

#### **①职工基本薪酬（工资、奖金、津贴、补贴）**

本公司在职工为其提供服务的会计期间，将实际发生的短期薪酬确认为负债，并计入当期损益，其他会计准则要求或允许计入资产成本的除外。

#### **②职工福利费**

本公司发生的职工福利费，在实际发生时根据实际发生额计入当期损益或相关资产成本。职工福利费为非货币性福利的，按照公允价值计量。

③医疗保险费、工伤保险费、生育保险费等社会保险费和住房公积金，以及工会经费和职工教育经费

本公司为职工缴纳的医疗保险费、工伤保险费、生育保险费等社会保险费和住房公积金，以及按规定提取的工会经费和职工教育经费，在职工为其提供服务的会计期间，根据规定的计提基础和计提比例计算确定相应的职工薪酬金额，并确认相应负债，计入当期损益或相关资产成本。

#### ④短期带薪缺勤

本公司在职工提供服务从而增加了其未来享有的带薪缺勤权利时，确认与累积带薪缺勤相关的职工薪酬，并以累积未行使权利而增加的预期支付金额计量。本公司在职工实际发生缺勤的会计期间确认与非累积带薪缺勤相关的职工薪酬。

#### ⑤短期利润分享计划

利润分享计划同时满足下列条件的，本公司确认相关的应付职工薪酬：

- A.企业因过去事项导致现在具有支付职工薪酬的法定义务或推定义务；
- B.因利润分享计划所产生的应付职工薪酬义务金额能够可靠估计。

### **(2) 离职后福利的会计处理方法**

#### ①设定提存计划

本公司在职工为其提供服务的会计期间，将根据设定提存计划计算的应缴存金额确认为负债，并计入当期损益或相关资产成本。

根据设定提存计划，预期不会在职工提供相关服务的年度报告期结束后十二个月内支付全部应缴存金额的，本公司参照相应的折现率（根据资产负债表日与设定提存计划义务期限和币种相匹配的国债或活跃市场上的高质量公司债券的市场收益率确定），将全部应缴存金额以折现后的金额计量应付职工薪酬。

#### ②设定受益计划

- A. 确定设定受益计划义务的现值和当期服务成本

根据预期累计福利单位法，采用无偏且相互一致的精算假设对有关人口统计变量和

财务变量等做出估计，计量设定受益计划所产生的义务，并确定相关义务的归属期间。本公司按照相应的折现率（根据资产负债表日与设定受益计划义务期限和币种相匹配的国债或活跃市场上的高质量公司债券的市场收益率确定）将设定受益计划所产生的义务予以折现，以确定设定受益计划义务的现值和当期服务成本。

#### B.确认设定受益计划净负债或净资产

设定受益计划存在资产的，本公司将设定受益计划义务现值减去设定受益计划资产公允价值所形成的赤字或盈余确认为一项设定受益计划净负债或净资产。

设定受益计划存在盈余的，本公司以设定受益计划的盈余和资产上限两项的孰低者计量设定受益计划净资产。

#### C.确定应计入资产成本或当期损益的金额

服务成本，包括当期服务成本、过去服务成本和结算利得或损失。其中，除了其他会计准则要求或允许计入资产成本的当期服务成本之外，其他服务成本均计入当期损益。

设定受益计划净负债或净资产的利息净额，包括计划资产的利息收益、设定受益计划义务的利息费用以及资产上限影响的利息，均计入当期损益。

#### D.确定应计入其他综合收益的金额

重新计量设定受益计划净负债或净资产所产生的变动，包括：

(a) 精算利得或损失，即由于精算假设和经验调整导致之前所计量的设定受益计划义务现值的增加或减少；

(b) 计划资产回报，扣除包括在设定受益计划净负债或净资产的利息净额中的金额；

(c) 资产上限影响的变动，扣除包括在设定受益计划净负债或净资产的利息净额中的金额。

上述重新计量设定受益计划净负债或净资产所产生的变动直接计入其他综合收益，并且在后续会计期间不允许转回至损益，但本公司可以在权益范围内转移这些在其他综合收益中确认的金额。

### (3) 辞退福利的会计处理方法

本公司向职工提供辞退福利的，在下列两者孰早日确认辞退福利产生的职工薪酬负债，并计入当期损益：

- ①企业不能单方面撤回因解除劳动关系计划或裁减建议所提供的辞退福利时；
- ②企业确认与涉及支付辞退福利的重组相关的成本或费用时。

辞退福利预期在年度报告期结束后十二个月内不能完全支付的，参照相应的折现率（根据资产负债表日与设定受益计划义务期限和币种相匹配的国债或活跃市场上的高质量公司债券的市场收益率确定）将辞退福利金额予以折现，以折现后的金额计量应付职工薪酬。

#### **（4）其他长期职工福利的会计处理方法**

- ①符合设定提存计划条件的

本公司向职工提供的其他长期职工福利，符合设定提存计划条件的，将全部应缴存金额以折现后的金额计量应付职工薪酬。

- ②符合设定受益计划条件的

在报告期末，本公司将其他长期职工福利产生的职工薪酬成本确认为下列组成部分：

- A.服务成本；
- B.其他长期职工福利净负债或净资产的利息净额；
- C.重新计量其他长期职工福利净负债或净资产所产生的变动。

为简化相关会计处理，上述项目的总净额计入当期损益或相关资产成本。

### **19. 预计负债**

#### **（1）预计负债的确认标准**

如果与或有事项相关的义务同时符合以下条件，本公司将其确认为预计负债：

- ①该义务是本公司承担的现时义务；
- ②该义务的履行很可能导致经济利益流出本公司；
- ③该义务的金额能够可靠地计量。

#### **（2）预计负债的计量方法**

预计负债按照履行相关现时义务所需支出的最佳估计数进行初始计量，并综合考虑

与或有事项有关的风险、不确定性和货币时间价值等因素。每个资产负债表日对预计负债的账面价值进行复核。有确凿证据表明该账面价值不能反映当前最佳估计数的，按照当前最佳估计数对该账面价值进行调整。

## 20. 收入确认原则和计量方法

### (1) 一般原则

收入是本公司在日常活动中形成的、会导致股东权益增加且与股东投入资本无关的经济利益的总流入。

本公司在履行了合同中的履约义务，即在客户取得相关商品控制权时确认收入。取得相关商品控制权，是指能够主导该商品的使用并从中获得几乎全部的经济利益。

合同中包含两项或多项履约义务的，本公司在合同开始日，按照各单项履约义务所承诺商品或服务的单独售价的相对比例，将交易价格分摊至各单项履约义务，按照分摊至各单项履约义务的交易价格计量收入。

交易价格是本公司因向客户转让商品或服务而预期有权收取的对价金额，不包括代第三方收取的款项。在确定合同交易价格时，如果存在可变对价，本公司按照期望值或最可能发生金额确定可变对价的最佳估计数，并以不超过在相关不确定性消除时累计已确认收入极可能不会发生重大转回的金额计入交易价格。合同中如果存在重大融资成分，本公司将根据客户在取得商品控制权时即以现金支付的应付金额确定交易价格，该交易价格与合同对价之间的差额，在合同期间内采用实际利率法摊销，对于控制权转移与客户支付价款间隔未超过一年的，本公司不考虑其中的融资成分。

满足下列条件之一的，属于在某一时段内履行履约义务；否则，属于在某一时点履行履约义务：

①客户在本公司履约的同时即取得并消耗本公司履约所带来的经济利益；

②客户能够控制本公司履约过程中在建的商品；

③本公司履约过程中所产出的商品具有不可替代用途，且本公司在整个合同期间内有权就累计至今已完成的履约部分收取款项。

对于在某一时段内履行的履约义务，本公司在该段时间内按照履约进度确认收入，但是，履约进度不能合理确定的除外。本公司按照投入法（或产出法）确定提供服务的履约进度。当履约进度不能合理确定时，本公司已经发生的成本预计能够得到补偿的，

按照已经发生的成本金额确认收入，直到履约进度能够合理确定为止。

对于在某一时点履行的履约义务，本公司在客户取得相关商品控制权时点确认收入。在判断客户是否已取得商品或服务控制权时，本公司会考虑下列迹象：

- ①本公司就该商品或服务享有现时收款权利，即客户就该商品负有现时付款义务；
- ②本公司已将该商品的法定所有权转移给客户，即客户已拥有了该商品的法定所有权；
- ③本公司已将该商品的实物转移给客户，即客户已实物占有该商品；
- ④本公司已将该商品所有权上的主要风险和报酬转移给客户，即客户已取得该商品所有权上的主要风险和报酬；
- ⑤客户已接受该商品。

## **(2) 具体方法**

本公司收入确认的具体方法如下：

内销：公司与客户以供应商管理库存（VMI）方式进行交易的，在客户使用本公司产品且双方核对后确认销售收入；除此之外，在客户签收货物后确认销售收入。

外销：在公司已根据合同约定将产品报关，取得出口报关单、货运提单，已收取货款或取得了收款权力且相关的经济利益很可能流入时确认。

## **21. 政府补助**

### **(1) 政府补助的确认**

政府补助同时满足下列条件的，才能予以确认：

- ①本公司能够满足政府补助所附条件；
- ②本公司能够收到政府补助。

### **(2) 政府补助的计量**

政府补助为货币性资产的，按照收到或应收的金额计量。政府补助为非货币性资产的，按照公允价值计量；公允价值不能可靠取得的，按照名义金额 1 元计量。

### **(3) 政府补助的会计处理**

- ①与资产相关的政府补助

公司取得的、用于购建或以其他方式形成长期资产的政府补助划分为与资产相关的政府补助。与资产相关的政府补助确认为递延收益，在相关资产使用期限内按照合理、系统的方法分期计入损益。按照名义金额计量的政府补助，直接计入当期损益。相关资产在使用寿命结束前被出售、转让、报废或发生毁损的，将尚未分配的相关递延收益余额转入资产处置当期的损益。

#### ②与收益相关的政府补助

除与资产相关的政府补助之外的政府补助划分为与收益相关的政府补助。与收益相关的政府补助，分情况按照以下规定进行会计处理：

用于补偿本公司以后期间的相关成本费用或损失的，确认为递延收益，并在确认相关成本费用或损失的期间，计入当期损益；

用于补偿本公司已发生的相关成本费用或损失的，直接计入当期损益。

对于同时包含与资产相关部分和与收益相关部分的政府补助，区分不同部分分别进行会计处理；难以区分的，整体归类为与收益相关的政府补助。

与本公司日常活动相关的政府补助，按照经济业务实质，计入其他收益。与本公司日常活动无关的政府补助，计入营业外收支。

#### ③政策性优惠贷款贴息

财政将贴息资金拨付给贷款银行，由贷款银行以政策性优惠利率向本公司提供贷款的，以实际收到的借款金额作为借款的入账价值，按照借款本金和该政策性优惠利率计算相关借款费用。

财政将贴息资金直接拨付给本公司，本公司将对应的贴息冲减相关借款费用。

#### ④政府补助退回

已确认的政府补助需要返还时，初始确认时冲减相关资产账面价值的，调整资产账面价值；存在相关递延收益余额的，冲减相关递延收益账面余额，超出部分计入当期损益；属于其他情况的，直接计入当期损益。

### 22. 递延所得税资产和递延所得税负债

本公司通常根据资产与负债在资产负债表日的账面价值与计税基础之间的暂时性差异，采用资产负债表债务法将应纳税暂时性差异或可抵扣暂时性差异对所得税的影响额确认和计量为递延所得税负债或递延所得税资产。本公司不对递延所得税资产和递延

所得税负债进行折现。

### **(1) 递延所得税资产的确认**

对于可抵扣暂时性差异、能够结转以后年度的可抵扣亏损和税款抵减，其对所得税的影响额按预计转回期间的所得税税率计算，并将该影响额确认为递延所得税资产，但是以本公司很可能取得用来抵扣可抵扣暂时性差异、可抵扣亏损和税款抵减的未来应纳税所得额为限。

同时具有下列特征的交易或事项中因资产或负债的初始确认所产生的可抵扣暂时性差异对所得税的影响额不确认为递延所得税资产：

- A. 该项交易不是企业合并；
- B. 交易发生时既不影响会计利润也不影响应纳税所得额（或可抵扣亏损）。

本公司对与子公司、联营公司及合营企业投资相关的可抵扣暂时性差异，同时满足下列两项条件的，其对所得税的影响额（才能）确认为递延所得税资产：

- A. 暂时性差异在可预见的未来很可能转回；
- B. 未来很可能获得用来抵扣可抵扣暂时性差异的应纳税所得额；

资产负债表日，有确凿证据表明未来期间很可能获得足够的应纳税所得额用来抵扣可抵扣暂时性差异的，确认以前期间未确认的递延所得税资产。

在资产负债表日，本公司对递延所得税资产的账面价值进行复核。如果未来期间很可能无法获得足够的应纳税所得额用以抵扣递延所得税资产的利益，减记递延所得税资产的账面价值。在很可能获得足够的应纳税所得额时，减记的金额予以转回。

### **(2) 递延所得税负债的确认**

本公司所有应纳税暂时性差异均按预计转回期间的所得税税率计量对所得税的影响，并将该影响额确认为递延所得税负债，但下列情况的除外：

①因下列交易或事项中产生的应纳税暂时性差异对所得税的影响不确认为递延所得税负债：

- A. 商誉的初始确认；
- B. 具有以下特征的交易中产生的资产或负债的初始确认：该交易不是企业合并，并

且交易发生时既不影响会计利润也不影响应纳税所得额或可抵扣亏损。

②本公司对与子公司、合营企业及联营企业投资相关的应纳税暂时性差异，其对所得税的影响额一般确认为递延所得税负债，但同时满足以下两项条件的除外：

- A. 本公司能够控制暂时性差异转回的时间；
- B. 该暂时性差异在可预见的未来很可能不会转回。

### **(3) 特定交易或事项所涉及的递延所得税负债或资产的确认**

#### **①与企业合并相关的递延所得税负债或资产**

非同一控制下企业合并产生的应纳税暂时性差异或可抵扣暂时性差异，在确认递延所得税负债或递延所得税资产的同时，相关的递延所得税费用（或收益），通常调整企业合并中所确认的商誉。

#### **②直接计入所有者权益的项目**

与直接计入所有者权益的交易或者事项相关的当期所得税和递延所得税，计入所有者权益。暂时性差异对所得税的影响计入所有者权益的交易或事项包括：其他债权投资公允价值变动等形成的其他综合收益、会计政策变更采用追溯调整法或对前期（重要）会计差错更正差异追溯重述法调整期初留存收益、同时包含负债成份及权益成份的混合金融工具在初始确认时计入所有者权益等。

#### **③可弥补亏损和税款抵减**

##### **A. 本公司自身经营产生的可弥补亏损以及税款抵减**

可抵扣亏损是指按照税法规定计算确定的准予用以后年度的应纳税所得额弥补的亏损。对于按照税法规定可以结转以后年度的未弥补亏损（可抵扣亏损）和税款抵减，视同可抵扣暂时性差异处理。在预计可利用可弥补亏损或税款抵减的未来期间内很可能取得足够的应纳税所得额时，以很可能取得的应纳税所得额为限，确认相应的递延所得税资产，同时减少当期利润表中的所得税费用。

##### **B. 因企业合并而形成的可弥补的被合并企业的未弥补亏损**

在企业合并中，本公司取得被购买方的可抵扣暂时性差异，在购买日不符合递延所得税资产确认条件的，不予以确认。购买日后 12 个月内，如取得新的或进一步的信息表明购买日的相关情况已经存在，预期被购买方在购买日可抵扣暂时性差异带来的经济

利益能够实现的，确认相关的递延所得税资产，同时减少商誉，商誉不足冲减的，差额部分确认为当期损益；除上述情况以外，确认与企业合并相关的递延所得税资产，计入当期损益。

#### ④合并抵销形成的暂时性差异

本公司在编制合并财务报表时，因抵销未实现内部销售损益导致合并资产负债表中资产、负债的账面价值与其在所属纳税主体的计税基础之间产生暂时性差异的，在合并资产负债表中确认递延所得税资产或递延所得税负债，同时调整合并利润表中的所得税费用，但与直接计入所有者权益的交易或事项及企业合并相关的递延所得税除外。

#### ⑤以权益结算的股份支付

如果税法规定与股份支付相关的支出允许税前扣除，在按照会计准则规定确认成本费用的期间内，本公司根据会计期末取得信息估计可税前扣除的金额计算确定其计税基础及由此产生的暂时性差异，符合确认条件的情况下确认相关的递延所得税。其中预计未来期间可税前扣除的金额超过按照会计准则规定确认的与股份支付相关的成本费用，超过部分的所得税影响应直接计入所有者权益。

### 23. 租赁

#### (1) 租赁的识别

在合同开始日，本公司评估合同是否为租赁或者包含租赁，如果合同中一方让渡了在一定期间内控制一项或多项已识别资产使用的权利以换取对价，则该合同为租赁或者包含租赁。为确定合同是否让渡了在一定期间内控制已识别资产使用的权利，本公司评估合同中的客户是否有权获得在使用期间内因使用已识别资产所产生的几乎全部经济利益，并有权在该使用期间主导已识别资产的使用。

#### (2) 单独租赁的识别

合同中同时包含多项单独租赁的，本公司将合同予以分拆，并分别各项单独租赁进行会计处理。同时符合下列条件的，使用已识别资产的权利构成合同中的一项单独租赁：

- ① 承租人可从单独使用该资产或将其与易于获得的其他资源一起使用中获利；
- ② 该资产与合同中的其他资产不存在高度依赖或高度关联关系。

#### (3) 本公司作为承租人的会计处理方法

在租赁期开始日，本公司将租赁期不超过 12 个月，且不包含购买选择权的租赁认

定为短期租赁；将单项租赁资产为全新资产时价值较低的租赁认定为低价值资产租赁。本公司转租或预期转租租赁资产的，原租赁不认定为低价值资产租赁。

对于所有短期租赁和低价值资产租赁，本公司在租赁期内各个期间按照直线法将租赁付款额计入相关资产成本或当期损益。

除上述采用简化处理的短期租赁和低价值资产租赁外，在租赁期开始日，公司对租赁确认使用权资产和租赁负债。

#### ①使用权资产

使用权资产，是指承租人可在租赁期内使用租赁资产的权利。

在租赁期开始日，使用权资产按照成本进行初始计量。该成本包括：

- 租赁负债的初始计量金额；
- 在租赁期开始日或之前支付的租赁付款额，存在租赁激励的，扣除已享受的租赁激励相关金额；
- 承租人发生的初始直接费用；
- 承租人为拆卸及移除租赁资产、复原租赁资产所在场地或将租赁资产恢复至租赁条款约定状态预计将发生的成本。本公司按照预计负债的确认标准和计量方法对该成本进行确认和计量，详见附注三、19。前述成本属于为生产存货而发生的将计入存货成本。

使用权资产折旧采用年限平均法分类计提。对于能合理确定租赁期届满时将会取得租赁资产所有权的，在租赁资产预计剩余使用寿命内，根据使用权资产类别和预计净残值率确定折旧率；对于无法合理确定租赁期届满时将会取得租赁资产所有权的，在租赁期与租赁资产剩余使用寿命两者孰短的期间内，根据使用权资产类别确定折旧率。

#### ②租赁负债

租赁负债应当按照租赁期开始日尚未支付的租赁付款额的现值进行初始计量。租赁付款额包括以下五项内容：

- 固定付款额及实质固定付款额，存在租赁激励的，扣除租赁激励相关金额；
- 取决于指数或比率的可变租赁付款额；
- 购买选择权的行权价格，前提是承租人合理确定将行使该选择权；

- 行使终止租赁选择权需支付的款项，前提是租赁期反映出承租人将行使终止租赁选择权；
- 根据承租人提供的担保余值预计应支付的款项。

计算租赁付款额现值时采用租赁内含利率作为折现率，无法确定租赁内含利率的，采用公司增量借款利率作为折现率。租赁付款额与其现值之间的差额作为未确认融资费用，在租赁期各个期间内按照确认租赁付款额现值的折现率确认利息费用，并计入当期损益。未纳入租赁负债计量的可变租赁付款额于实际发生时计入当期损益。

租赁期开始日后，当实质固定付款额发生变动、担保余值预计的应付金额发生变化、用于确定租赁付款额的指数或比率发生变动、购买选择权、续租选择权或终止选择权的评估结果或实际行权情况发生变化时，本公司按照变动后的租赁付款额的现值重新计量租赁负债，并相应调整使用权资产的账面价值。

#### **(4) 本公司作为出租人的会计处理方法**

在租赁开始日，本公司将实质上转移了与租赁资产所有权有关的几乎全部风险和报酬的租赁划分为融资租赁，除此之外的均为经营租赁。

##### **①经营租赁**

本公司在租赁期内各个期间按照直线法将租赁收款额确认为租金收入，发生的初始直接费用予以资本化并按照与租金收入确认相同的基础进行分摊，分期计入当期损益。本公司取得的与经营租赁有关的未计入租赁收款额的可变租赁付款额在实际发生时计入当期损益。

##### **②融资租赁**

在租赁开始日，本公司按照租赁投资净额(未担保余值和租赁期开始日尚未收到的租赁收款额按照租赁内含利率折现的现值之和)确认应收融资租赁款，并终止确认融资租赁资产。在租赁期的各个期间，本公司按照租赁内含利率计算并确认利息收入。

本公司取得的未纳入租赁投资净额计量的可变租赁付款额在实际发生时计入当期损益。

在租赁期开始日，本公司按照租赁资产公允价值与租赁收款额按市场利率折现的现值两者孰低确认收入，并按照租赁资产账面价值扣除未担保余值的现值后的余额结转销售成本，收入和销售成本的差额作为销售损益。

## **(5) 租赁变更的会计处理**

### **①租赁变更作为一项单独租赁**

租赁发生变更且同时符合下列条件的，本公司将该租赁变更作为一项单独租赁进行会计处理：A.该租赁变更通过增加一项或多项租赁资产的使用权而扩大了租赁范围；B.增加的对价与租赁范围扩大部分的单独价格按该合同情况调整后的金额相当。

### **②租赁变更未作为一项单独租赁**

#### **A.本公司作为承租人**

在租赁变更生效日，本公司重新确定租赁期，并采用修订后的折现率对变更后的租赁付款额进行折现，以重新计量租赁负债。在计算变更后租赁付款额的现值时，采用剩余租赁期间的租赁内含利率作为折现率；无法确定剩余租赁期间的租赁内含利率的，采用租赁变更生效日的增量借款利率作为折现率。

就上述租赁负债调整的影响，区分以下情形进行会计处理：

- 租赁变更导致租赁范围缩小或租赁期缩短的，调减使用权资产的账面价值，并将部分终止或完全终止租赁的相关利得或损失计入当期损益；
- 其他租赁变更，相应调整使用权资产的账面价值。

#### **B.本公司作为出租人**

经营租赁发生变更的，本公司自变更生效日起将其作为一项新租赁进行会计处理，与变更前租赁有关的预收或应收租赁收款额视为新租赁的收款额。

融资租赁的变更未作为一项单独租赁进行会计处理的，本公司分别下列情形对变更后的租赁进行处理：如果租赁变更在租赁开始日生效，该租赁会被分类为经营租赁的，本公司自租赁变更生效日开始将其作为一项新租赁进行会计处理，并以租赁变更生效日前的租赁投资净额作为租赁资产的账面价值；如果租赁变更在租赁开始日生效，该租赁会被分类为融资租赁的，本公司按照关于修改或重新议定合同的规定进行会计处理。

## **(6) 售后租回**

本公司按照附注三、20 的规定，评估确定售后租回交易中的资产转让是否属于销售。

### **①本公司作为卖方（承租人）**

售后租回交易中的资产转让不属于销售的，本公司继续确认被转让资产，同时确认一项与转让收入等额的金融负债，并按照附注三、7 对该金融负债进行会计处理。该资

产转让属于销售的，本公司按原资产账面价值中与租回获得的使用权有关的部分，计量售后租回所形成的使用权资产，并仅就转让至出租人的权利确认相关利得或损失。

#### ②本公司作为买方（出租人）

售后租回交易中的资产转让不属于销售的，本公司不确认被转让资产，但确认一项与转让收入等额的金融资产，并按照附注三、7 对该金融资产进行会计处理。该资产转让属于销售的，本公司根据其他适用的企业会计准则对资产购买进行会计处理，并对资产出租进行会计处理。

### 24. 安全生产费用

本公司根据财资[2022]136 号关于印发《企业安全生产费用提取和使用管理办法》的规定计提安全生产费用，计提标准调整如下：

- （1）营业收入不超过 1000 万元的，按照 4.5%提取；
- （2）营业收入超过 1000 万元至 1 亿元的部分，按照 2.25%提取；
- （3）营业收入超过 1 亿元至 10 亿元的部分，按照 0.55%提取；
- （4）营业收入超过 10 亿元的部分，按照 0.2%提取。

安全生产费用及维简费于提取时计入相关产品的成本或当期损益，同时计入“专项储备”科目。

提取的安全生产费及维简费按规定范围使用时，属于费用性支出的，直接冲减专项储备；形成固定资产的，先通过“在建工程”科目归集所发生的支出，待安全项目完工达到预定可使用状态时确认为固定资产；同时，按照形成固定资产的成本冲减专项储备，并确认相同金额的累计折旧。该固定资产在以后期间不再计提折旧。

### 25. 重要会计政策和会计估计的变更

#### （1）重要会计政策变更

本报告期内，本公司无重大会计政策变更。

#### （2）重要会计估计变更

本报告期内，本公司无重大会计估计变更。

## 四、税项

## 1. 主要税种及税率

税种	计税依据	税率
增值税	应税收入额	13%
城市维护建设税	应缴流转税	7%
教育费附加	应缴流转税	3%
地方教育费附加	应缴流转税	2%
企业所得税	应纳税所得额	15%

## 2. 税收优惠

### (1) 企业所得税

公司于 2024 年 11 月 6 日取得由江苏省科学技术厅、江苏省财政厅、国家税务总局江苏省税务局联合核发的 GR202432002228 号《高新技术企业证书》，证书有效期 3 年。公司 2024-2026 年度企业所得税的实际税率为 15%。

### (2) 增值税

根据财政部及税务总局颁布的《关于先进制造业企业增值税加计抵减政策的公告》（财政部税务总局公告[2023 年]43 号）的规定，本公司作为先进制造业企业，自 2023 年 1 月 1 日至 2027 年 12 月 31 日，按照当期可抵扣进项税额加计 5%，抵减增值税应纳税额。

## 五、财务报表主要项目注释

### 1. 货币资金

项目	2025 年 12 月 31 日	2024 年 12 月 31 日
库存现金	—	—
银行存款	13,787,216.24	3,868,323.88
其他货币资金	12,527,904.00	7,129,101.70
合计	26,315,120.24	10,997,425.58

### 2. 应收票据

#### (1) 分类列示

种类	2025 年 12 月 31 日		
	账面余额	坏账准备	账面价值
银行承兑汇票	4,219,739.36	—	4,219,739.36

合计	4,219,739.36	—	4,219,739.36
----	--------------	---	--------------

(续上表)

种类	2024年12月31日		
	账面余额	坏账准备	账面价值
银行承兑汇票	6,557,671.61	—	6,557,671.61
合计	6,557,671.61	—	6,557,671.61

(2) 期末公司无已质押的应收票据。

(3) 期末已背书或贴现但尚未到期的应收票据

项目	终止确认金额	未终止确认金额
银行承兑汇票	—	4,219,739.36
合计	—	4,219,739.36

(4) 期末公司无计提坏账准备的应收票据。

(5) 报告期内公司无实际核销的应收票据。

### 3. 应收账款

(1) 按账龄披露

账龄	2025年12月31日	2024年12月31日
1年以内	383,673,393.12	321,123,238.59
1至2年	—	15,837.27
应收账款账面余额合计	383,673,393.12	321,139,075.86
减：坏账准备	19,183,669.65	16,059,329.38
应收账款账面价值合计	364,489,723.47	305,079,746.48

(2) 按坏账计提方法分类披露

类别	2025年12月31日				账面价值
	账面余额		坏账准备		
	金额	比例 (%)	金额	计提比例 (%)	
按单项计提坏账准备	—	—	—	—	—
按组合计提坏账准备	383,673,393.12	100.00	19,183,669.65	5.00	364,489,723.47
其中：组合2	383,673,393.12	100.00	19,183,669.65	5.00	364,489,723.47
合计	383,673,393.12	100.00	19,183,669.65	5.00	364,489,723.47

(续上表)

类别	2024年12月31日				账面价值
	账面余额		坏账准备		
	金额	比例 (%)	金额	计提比例 (%)	
按单项计提坏账准备	—	—	—	—	—
按组合计提坏账准备	321,139,075.86	100.00	16,059,329.38	5.00	305,079,746.48
其中：组合 2	321,139,075.86	100.00	16,059,329.38	5.00	305,079,746.48
合计	321,139,075.86	100.00	16,059,329.38	5.00	305,079,746.48

(3) 坏账准备的变动情况

类别	2024年12月31日	本期变动金额				2025年12月31日
		计提	收回或转回	转销或核销	汇率变动	
按单项计提坏账准备	—	—	—	—	—	—
按组合计提坏账准备	16,059,329.38	3,124,340.27	—	—	—	19,183,669.65
合计	16,059,329.38	3,124,340.27	—	—	—	19,183,669.65

(4) 本期公司无核销的应收账款。

#### 4. 应收款项融资

(1) 分类列示

项目	2025年12月31日公允价值	2024年12月31日公允价值
应收票据	1,335,556.07	3,706,934.44

(2) 期末公司无已质押的应收款项融资。

(3) 期末已背书或贴现但尚未到期的应收款项融资

项目	终止确认金额	未终止确认金额
银行承兑汇票	85,075,812.30	—

(4) 本期公司无实际核销的应收款项融资情况。

#### 5. 预付款项

账龄	2025年12月31日		2024年12月31日	
	金额	比例 (%)	金额	比例 (%)
1年以内	2,975,259.05	100.00	3,295,307.66	100.00
1至2年	—	—	—	—

合计	2,975,259.05	100.00	3,295,307.66	100.00
----	--------------	--------	--------------	--------

## 6. 其他应收款

### (1) 分类列示

项目	2025年12月31日	2024年12月31日
应收利息	—	—
应收股利	—	—
其他应收款	1,002,455.75	564,855.75
合计	1,002,455.75	564,855.75

### (2) 其他应收款

#### ①按账龄披露

账龄	2025年12月31日	2024年12月31日
1年以内	1,055,216.58	594,585.00
1至2年	—	—
2至3年	—	—
3年以上	37,750.00	53,750.00
其他应收款账面余额合计	1,092,966.58	648,335.00
减：坏账准备	90,510.83	83,479.25
其他应收款账面价值合计	1,002,455.75	564,855.75

#### ②按款项性质分类披露

款项性质	2025年12月31日	2024年12月31日
待退税款	398,158.73	—
代扣代缴款	643,284.94	594,585.00
押金及保证金	41,750.00	47,750.00
备用金及其他	9,772.91	6,000.00
小计	1,092,966.58	648,335.00
减：坏账准备	90,510.83	83,479.25
合计	1,002,455.75	564,855.75

#### ③按坏账计提方法分类披露

A.截至2025年12月31日的坏账准备按三阶段模型计提如下：

阶段	账面余额	坏账准备	账面价值
----	------	------	------

第一阶段	1,092,966.58	90,510.83	1,002,455.75
第二阶段	—	—	—
第三阶段	—	—	—
合计	1,092,966.58	90,510.83	1,002,455.75

2025年12月31日，处于第一阶段的坏账准备：

类别	账面余额	未来12个月内的预期信用损失率(%)	坏账准备	账面价值
按单项计提坏账准备	—	—	—	—
按组合计提坏账准备	1,092,966.58	8.28	90,510.83	1,002,455.75
合计	1,092,966.58	8.28	90,510.83	1,002,455.75

2025年12月31日，公司不存在处于第二阶段和第三阶段的坏账准备。

B.截至2024年12月31日的坏账准备按三阶段模型计提如下：

阶段	账面余额	坏账准备	账面价值
第一阶段	648,335.00	83,479.25	564,855.75
第二阶段	—	—	—
第三阶段	—	—	—
合计	648,335.00	83,479.25	564,855.75

2024年12月31日，处于第一阶段的坏账准备：

类别	账面余额	未来12个月内的预期信用损失率(%)	坏账准备	账面价值
按单项计提坏账准备	—	—	—	—
按组合计提坏账准备	648,335.00	12.88	83,479.25	564,855.75
合计	648,335.00	12.88	83,479.25	564,855.75

2024年12月31日，公司不存在处于第二阶段和第三阶段的坏账准备。

④坏账准备的变动情况

类别	2024年12月31日	本期变动金额				2025年12月31日
		计提	收回或转回	转销或核销	汇率变动	
按单项计提坏账准备	—	—	—	—	—	—
按组合计提坏账准备	83,479.25	7,031.58	—	—	—	90,510.83
合计	83,479.25	7,031.58	—	—	—	90,510.83

⑤本期无实际核销的其他应收款。

⑥本期公司无因资金集中管理而列报于其他应收款的情况。

## 7. 存货

### (1) 存货分类

项目	2025年12月31日			2024年12月31日		
	账面余额	存货跌价准备	账面价值	账面余额	存货跌价准备	账面价值
库存商品	30,786,749.23	953,574.23	29,833,175.00	18,204,998.01	1,033,310.38	17,171,687.63
在产品	30,058,027.36	—	30,058,027.36	20,092,369.67	—	20,092,369.67
原材料	7,104,200.23	—	7,104,200.23	5,566,750.76	—	5,566,750.76
发出商品	1,931,125.66	—	1,931,125.66	2,509,282.97	—	2,509,282.97
合计	69,880,102.48	953,574.23	68,926,528.25	46,373,401.41	1,033,310.38	45,340,091.03

### (2) 存货跌价准备

项目	2024年12月31日	本期增加金额		本期减少金额		2025年12月31日
		计提	其他	转回或转销	其他	
库存商品	1,033,310.38	953,574.23	—	1,033,310.38	—	953,574.23
合计	1,033,310.38	953,574.23	—	1,033,310.38	—	953,574.23

(3) 期末公司存货余额无借款费用资本化的情况。

## 8. 其他流动资产

项目	2025年12月31日	2024年12月31日
待抵扣进项税	303,214.06	—
预付利息	366,270.15	318,617.80
模具费用摊销	1,301,348.95	1,255,559.79
合计	1,970,833.16	1,574,177.59

## 9. 固定资产

### (1) 分类列示

项目	2025年12月31日	2024年12月31日
固定资产	161,909,132.30	158,141,694.31
固定资产清理	—	—
合计	161,909,132.30	158,141,694.31

### (2) 固定资产

①固定资产情况

项目	房屋建筑物	机器设备	办公及其他设备	运输设备	合计
一、账面原值：					
1.2024年12月31日	86,754,696.15	286,910,338.19	75,808,596.18	424,204.88	449,897,835.40
2.本期增加金额	5,589,315.32	22,606,423.09	1,342,806.54	—	29,538,544.95
(1) 购置	5,589,315.32	22,606,423.09	1,342,806.54	—	29,538,544.95
(2) 在建工程转入	—	—	—	—	—
3.本期减少金额	6,708,308.92	7,230,282.62	387,513.50	—	14,326,105.04
(1) 处置或报废	6,708,308.92	7,230,282.62	387,513.50	—	14,326,105.04
4.2025年12月31日	85,635,702.55	302,286,478.66	76,763,889.22	424,204.88	465,110,275.31
二、累计折旧					
1.2024年12月31日	54,213,656.28	181,401,960.49	55,956,182.41	184,341.91	291,756,141.09
2.本期增加金额	4,057,303.84	14,534,386.09	4,175,132.43	41,682.36	22,808,504.72
(1) 计提	4,057,303.84	14,534,386.09	4,175,132.43	41,682.36	22,808,504.72
3.本期减少金额	5,282,793.60	5,948,630.40	132,078.80	—	11,363,502.80
(1) 处置或报废	5,282,793.60	5,948,630.40	132,078.80	—	11,363,502.80
4.2025年12月31日	52,988,166.52	189,987,716.18	59,999,236.04	226,024.27	303,201,143.01
三、减值准备					
1.2024年12月31日	—	—	—	—	—
2.本期增加金额	—	—	—	—	—
(1) 计提	—	—	—	—	—
3.本期减少金额	—	—	—	—	—
(1) 处置或报废	—	—	—	—	—
4.2025年12月31日	—	—	—	—	—
四、账面价值					
1.2025年12月31日账面价值	32,647,536.03	112,298,762.48	16,764,653.18	198,180.61	161,909,132.30
2.2024年12月31日账面价值	32,541,039.87	105,508,377.70	19,852,413.77	239,862.97	158,141,694.31

②2025年12月31日公司无暂时闲置的固定资产。

③2025年12月31日公司无未办妥产权证书的固定资产情况。

## 10. 在建工程

(1) 分类列示

项目	2025年12月31日	2024年12月31日
在建工程	24,084,893.57	14,252,157.66
工程物资	—	—
合计	24,084,893.57	14,252,157.66

(2) 在建工程

①在建工程情况

项目	2025年12月31日			2024年12月31日		
	账面余额	减值准备	账面价值	账面余额	减值准备	账面价值
第三车间及宿舍更新改造工程	11,930,977.64	—	11,930,977.64	3,904,835.14	—	3,904,835.14
待安装机器设备	12,153,915.93	—	12,153,915.93	10,347,322.52	—	10,347,322.52
合计	24,084,893.57	—	24,084,893.57	14,252,157.66	—	14,252,157.66

11. 无形资产

项目	土地使用权	软件	合计
一、账面原值			
1.2024年12月31日	4,787,353.33	4,674,571.89	9,461,925.22
2.本期增加金额	—	149,572.99	149,572.99
(1) 购置	—	149,572.99	149,572.99
3.本期减少金额	—	—	—
(1) 处置	—	—	—
4.2025年12月31日	4,787,353.33	4,824,144.88	9,611,498.21
二、累计摊销			
1.2024年12月31日	1,723,446.72	3,866,790.35	5,590,237.07
2.本期增加金额	95,747.04	263,524.21	359,271.25
(1) 计提	95,747.04	263,524.21	359,271.25
3.本期减少金额	—	—	—
(1) 处置	—	—	—
4.2025年12月31日	1,819,193.76	4,130,314.56	5,949,508.32
三、减值准备			
1.2024年12月31日	—	—	—
2.本期增加金额	—	—	—
(1) 计提	—	—	—
3.本期减少金额	—	—	—

项目	土地使用权	软件	合计
(1) 处置	—	—	—
4.2025年12月31日	—	—	—
四、账面价值			
1.2025年12月31日账面价值	2,968,159.57	693,830.32	3,661,989.89
2.2024年12月31日账面价值	3,063,906.61	807,781.54	3,871,688.15

### 12. 长期待摊费用

项目	2024年12月31日	本期增加金额	本期摊销金额	其他减少金额	2025年12月31日
装修费用	3,934,604.98	1,706,974.93	2,388,630.88	—	3,252,949.03

### 13. 其他非流动资产

项目	2025年12月31日			2024年12月31日		
	账面余额	减值准备	账面价值	账面余额	减值准备	账面价值
预付工程设备款	—	—	—	826,000.00	—	826,000.00

### 14. 短期借款

项目	2025年12月31日	2024年12月31日
信用借款	86,113,204.08	62,762,191.18
抵押借款	10,000,000.00	10,000,000.00
票据贴现借款	4,101,318.22	—
应计利息	41,143.05	47,610.28
合计	100,255,665.35	72,809,801.46

### 15. 应付票据

项目	2025年12月31日	2024年12月31日
银行承兑汇票	62,639,506.83	35,644,519.09
合计	62,639,506.83	35,644,519.09

### 16. 应付账款

项目	2025年12月31日	2024年12月31日
材料款	137,584,055.49	104,948,109.78
加工费	28,482,750.42	30,969,883.88
修理费	10,833,762.04	11,522,785.27
工程设备款	3,993,028.43	9,860,229.48
其他	9,671,498.79	6,660,255.14

合计	190,565,095.17	163,961,263.55
----	----------------	----------------

### 17. 合同负债

项目	2025年12月31日	2024年12月31日
预收商品款	7,957.19	352,717.53

### 18. 应付职工薪酬

#### (1) 应付职工薪酬列示

项目	2024年12月31日	本期增加	本期减少	2025年12月31日
一、短期薪酬	13,588,958.57	109,924,189.54	104,515,253.58	18,997,894.53
二、离职后福利-设定提存计划	—	6,699,505.96	6,699,505.96	—
三、辞退福利	—	204,017.92	204,017.92	—
合计	13,588,958.57	116,827,713.42	111,418,777.46	18,997,894.53

#### (2) 短期薪酬列示

项目	2024年12月31日	本期增加	本期减少	2025年12月31日
一、工资、奖金、津贴和补贴	13,359,956.77	98,464,817.24	93,045,124.32	18,779,649.69
二、职工福利费	—	—	—	—
三、社会保险费	—	3,451,260.65	3,451,260.65	—
其中：医疗保险费	—	2,842,214.65	2,842,214.65	—
工伤保险费	—	284,221.47	284,221.47	—
生育保险费	—	324,824.53	324,824.53	—
四、住房公积金	—	3,270,966.00	3,270,966.00	—
五、工会经费和职工教育经费	229,001.80	1,285,885.00	1,296,641.96	218,244.84
合计	13,588,958.57	106,472,928.89	101,063,992.93	18,997,894.53

#### (3) 设定提存计划列示

项目	2024年12月31日	本期增加	本期减少	2025年12月31日
离职后福利：				
1.基本养老保险	—	6,496,490.63	6,496,490.63	—
2.失业保险费	—	203,015.33	203,015.33	—
合计	—	6,699,505.96	6,699,505.96	—

### 19. 应交税费

项目	2025年12月31日	2024年12月31日
增值税	15,792.81	741,661.49
房产税	215,109.51	205,861.53
城市维护建设税	91,424.21	110,723.43
教育费及地方教育附加	65,302.99	79,088.17
个人所得税	94,379.98	110,054.82
其他税项	127,541.72	79,597.01
合计	609,551.22	1,326,986.45

## 20. 其他应付款

### (1) 分类列示

项目	2025年12月31日	2024年12月31日
应付利息	—	—
应付股利	—	—
其他应付款	3,140,000.00	2,346,459.29
合计	3,140,000.00	2,346,459.29

### (2) 按款项性质列示其他应付款

项目	2025年12月31日	2024年12月31日
押金及保证金	1,890,000.00	1,010,000.00
待支付费用及其他	1,250,000.00	1,336,459.29
合计	3,140,000.00	2,346,459.29

### (3) 期末无账龄超过1年的重要其他应付款。

## 21. 一年内到期的非流动负债

项目	2025年12月31日	2024年12月31日
一年内到期的长期借款	3,497,693.09	1,754,759.98
合计	3,497,693.09	1,754,759.98

## 22. 其他流动负债

项目	2025年12月31日	2024年12月31日
已背书未到期的票据	118,421.14	6,557,671.61
待转销项税额	1,034.44	45,853.28
合计	119,455.58	6,603,524.89

## 23. 长期借款

项目	2025年12月31日	2024年12月31日
保证借款	3,490,770.00	6,981,690.00
合计	3,490,770.00	6,981,690.00

#### 24. 实收资本

股东名称	2025年12月31日		2024年12月31日	
	持股比例 (%)	出资金额	持股比例 (%)	出资金额
Hsiang Hu Technology Limited	100.00	111,262,203.29	100.00	111,262,203.29

#### 25. 专项储备

项目	2024年12月31日	本期增加	本期减少	2025年12月31日
安全生产费	3,800,014.83	2,767,498.93	914,550.74	5,652,963.02
合计	3,800,014.83	2,767,498.93	914,550.74	5,652,963.02

#### 26. 盈余公积

项目	2024年12月31日	本期增加	本期减少	2025年12月31日
法定盈余公积	7,978,431.63	4,619,596.86	—	12,598,028.49
合计	7,978,431.63	4,619,596.86	—	12,598,028.49

#### 27. 未分配利润

项目	2025年度	2024年度
调整前上期末未分配利润	129,731,024.68	108,409,946.88
调整期初未分配利润合计数（调增+，调减-）	—	—
调整后期初未分配利润	129,731,024.68	108,409,946.88
加：本期归属于母公司所有者的净利润	46,195,968.56	23,690,086.45
减：提取法定盈余公积	4,619,596.86	2,369,008.65
应付普通股股利	20,000,000.00	—
期末未分配利润	151,307,396.38	129,731,024.68

#### 28. 营业收入及营业成本

项目	2025年度		2024年度	
	收入	成本	收入	成本
主营业务	694,626,409.62	597,618,397.12	629,662,259.94	549,498,626.12
其他业务	39,447,861.51	37,188,142.58	33,337,312.11	31,109,017.41
合计	734,074,271.13	634,806,539.70	662,999,572.05	580,607,643.53

### 29. 税金及附加

项目	2025 年度	2024 年度
城市维护建设税	975,457.01	1,196,488.24
教育费及地方教育附加	696,754.99	854,634.48
印花税	399,845.30	534,935.29
房产税	848,275.32	823,446.04
土地使用税	88,481.52	88,481.52
其他	146,397.83	145,098.57
合计	3,155,211.97	3,643,084.14

### 30. 销售费用

项目	2025 年度	2024 年度
职工薪酬	1,572,826.75	1,548,947.00
佣金	6,677,630.04	8,776,489.97
业务招待费	541,353.42	544,554.09
差旅费	114,036.88	161,652.20
其他	54,598.32	33,127.69
合计	8,960,445.41	11,064,770.95

### 31. 管理费用

项目	2025 年度	2024 年度
职工薪酬	8,011,757.79	6,239,795.81
水电费	1,767,138.47	1,728,567.59
中介服务费	1,467,706.51	1,314,406.35
物业费	1,440,961.46	1,312,679.94
折旧摊销费	1,678,714.96	1,413,748.02
总部管理费	1,200,000.00	1,140,602.71
办公费	984,789.08	998,693.03
通信费	539,871.66	391,646.33
交通费	305,662.09	364,545.08
其他	1,696,783.42	2,075,240.30
合计	19,093,385.44	16,979,925.16

### 32. 研发费用

项目	2025 年度	2024 年度
----	---------	---------

职工薪酬	10,151,865.06	10,108,552.32
直接投入	11,403,056.67	9,349,902.22
折旧摊销费用	1,505,725.49	1,556,584.66
其他	254,413.92	239,965.34
合计	23,315,061.14	21,255,004.54

### 33. 财务费用

项目	2025 年度	2024 年度
利息支出	2,521,098.87	2,839,836.97
减：利息收入	191,602.89	55,714.88
利息净支出	2,329,495.98	2,784,122.09
汇兑损益	192,047.33	-1,102,096.57
银行手续费及其他	151,315.98	114,336.91
合计	2,672,859.29	1,796,362.43

### 34. 其他收益

项目	2025 年度	2024 年度
政府补助	2,816,179.00	1,713,934.00
增值税进项税加计抵减	6,428,435.90	—
个税手续费返还	14,239.58	10,859.86
合计	9,258,854.48	1,724,793.86

### 35. 信用减值损失

项目	2025 年度	2024 年度
应收账款坏账损失	-3,124,340.27	-2,844,258.70
其他应收款坏账损失	-7,031.58	3,165.34
合计	-3,131,371.85	-2,841,093.36

### 36. 资产减值损失

项目	2025 年度	2024 年度
存货跌价损失	-953,574.23	-1,033,310.38
合计	-953,574.23	-1,033,310.38

### 37. 营业外收入

项目	2025 年度	2024 年度	计入当期非经常性损益的金额
非流动资产毁损报废利得	—	163,330.81	—

其他	29,589.09	1,100.00	29,589.09
合计	29,589.09	164,430.81	29,589.09

### 38. 营业外支出

项目	2025 年度	2024 年度	计入当期非经常性损益的金额
非流动资产毁损报废损失	892,863.46	1,678,890.50	892,863.46
捐赠支出	50,000.00	—	50,000.00
其他	135,433.65	298,625.28	135,433.65
合计	1,078,297.11	1,977,515.78	1,078,297.11

### 39. 现金流量表补充资料

#### (1) 现金流量表补充资料

项目	2025 年度	2024 年度
1.将净利润调节为经营活动现金流量:		
净利润	46,195,968.56	23,690,086.45
加: 资产减值损失	953,574.23	1,033,310.38
信用减值准备	3,131,371.85	2,841,093.36
固定资产折旧、投资性房地产折旧、油气资产折耗、生产性生物资产折旧	22,808,504.72	23,474,199.70
使用权资产折旧	—	—
无形资产摊销	359,271.25	322,826.92
长期待摊费用摊销	2,388,630.88	2,097,446.55
处置固定资产、无形资产和其他长期资产的损失(收益以“-”号填列)	—	—
固定资产报废损失(收益以“-”号填列)	892,863.46	1,515,559.69
公允价值变动损失(收益以“-”号填列)	—	—
财务费用(收益以“-”号填列)	2,713,146.20	1,737,740.40
投资损失(收益以“-”号填列)	—	—
递延所得税资产减少(增加以“-”号填列)	—	—
递延所得税负债增加(减少以“-”号填列)	—	—
存货的减少(增加以“-”号填列)	-24,540,011.45	5,706,490.69
经营性应收项目的减少(增加以“-”号填列)	-70,184,297.95	-28,211,679.85
经营性应付项目的增加(减少以“-”号填列)	64,561,482.67	34,034,513.47
其他	1,852,948.19	1,464,164.87
经营活动产生的现金流量净额	51,133,452.61	69,705,752.63
2.不涉及现金收支的重大投资和筹资活动:		

资本公积转增股本	—	—
一年内到期的可转换公司债券	—	—
融资租入固定资产	—	—
3.现金及现金等价物净变动情况：		
现金的期末余额	13,787,216.24	3,868,323.88
减：现金的期初余额	3,868,323.88	5,446,968.10
加：现金等价物的期末余额	—	—
减：现金等价物的期初余额	—	—
现金及现金等价物净增加额	9,918,892.36	-1,578,644.22

## (2) 现金和现金等价物的构成

项目	2025 年度	2024 年度
现金	13,787,216.24	3,868,323.88
其中：库存现金	—	—
可随时用于支付的银行存款	13,787,216.24	3,868,323.88
可随时用于支付的其他货币资金	—	—
现金等价物	—	—
期末现金及现金等价物余额	13,787,216.24	3,868,323.88

## 六、公允价值的披露

### 以公允价值计量的资产和负债的期末公允价值

项目	2025 年 12 月 31 日公允价值			
	第一层次公允价值计量	第二层次公允价值计量	第三层次公允价值计量	合计
一、持续的公允价值计量				
（一）应收款项融资	—	—	1,335,556.07	1,335,556.07
持续以公允价值计量的资产总额	—	—	1,335,556.07	1,335,556.07

## 七、关联方及关联交易

关联方的认定标准：一方控制、共同控制另一方或对另一方施加重大影响，以及两方或两方以上同受一方控制、共同控制的，构成关联方。

### 1. 本公司实际控制人情况

#### ①本公司的母公司情况的说明：

母公司名称	注册地	业务性质	注册资本	母公司对公	母公司对本
-------	-----	------	------	-------	-------

			(美元)	司的持股比 例(%)	公司的表决 权比例(%)
Hsiang Hu Technology Limited	萨摩亚	股权投资	16,186.00	100.00	100.00

②本公司最终控制方为相互股份有限公司，相互股份有限公司持有母公司 Hsiang Hu Technology Limited 100%股权。

③本公司实际控制人为陈旭东，陈旭东通过持有相互股份有限公司 100%股权，从而间接持有母公司 Hsiang Hu Technology Limited 和本公司 100%股权。

## 2. 本公司的子公司情况

本公司无子公司。

## 3. 本公司联营企业情况

本公司无联营企业。

## 4. 其他关联方情况

其他关联方名称	其他关联方与本公司关系
陈旭东	实际控制人、董事长、总经理
林锦鸿	董事
张智明	董事
林维鹏	董事
顾亚文	副总经理
常熟三联电子有限公司	顾亚文持有常熟三联电子有限公司 27.7778%股权

## 5. 关联交易情况

### (1) 购销商品、提供和接受劳务的关联交易

#### 采购商品、接受劳务情况表

关联方	关联交易内容	2025 年度	2024 年度
相互股份有限公司	订单服务费	1,204,518.63	1,250,298.48
常熟三联电子有限公司	余热回收、光伏发电、剥板加工	2,032,566.38	2,104,664.35

#### 出售商品、提供劳务情况表

关联方	关联交易内容	2025 年度	2024 年度
相互股份有限公司	PCB 板	30,112,965.76	41,090,246.21

关联方	关联交易内容	2025 年度	2024 年度
常熟三联电子有限公司	PP 原料	3,029,985.24	79,646.02

## 6. 关联方应收应付款项

### (1) 应收项目

项目名称	关联方	2025 年 12 月 31 日		2024 年 12 月 31 日	
		账面余额	坏账准备	账面余额	坏账准备
应收账款	相互股份有限公司	4,079,363.15	203,968.16	4,015,671.53	200,783.58
应收票据	常熟三联电子有限公司	453,108.46	—	—	—

### (2) 应付项目

项目名称	关联方名称	2025 年 12 月 31 日	2024 年 12 月 31 日
其他应付款	林维鹏	50,000.00	50,000.00
其他应付款	相互股份有限公司	1,200,000.00	1,250,298.48
应付账款	常熟三联电子有限公司	—	1,244,204.34

## 八、承诺及或有事项

### 1. 重要承诺事项

截至 2025 年 12 月 31 日，本公司无需要披露的重大承诺事项。

### 2. 或有事项

截至 2025 年 12 月 31 日，本公司无需要披露的重大或有事项。

## 九、资产负债表日后事项

截至 2026 年 3 月 17 日，本公司无需要披露的资产负债表日后事项。

## 十、其他重要事项

截至 2025 年 12 月 31 日，本公司无需要披露的其他重要事项。



公司名称：常熟东南相互电子有限公司

2026 年 3 月 17 日

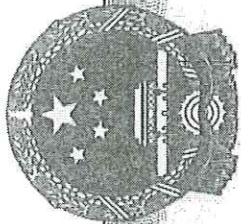

# 营业执照

统一社会信用代码

911101020854927874



扫描市场主体身份码  
了解更多登记、备案、  
许可、监管信息，体  
验更多应用服务。

(副本) (5-1)



名称 容诚会计师事务所(特殊普通合伙)

类型 特殊普通合伙(自然人投资或控股)

执行事务合伙人 刘维、肖厚发

注册资本 8700.5万元

成立日期 2013年12月10日

主要经营场所 北京市西城区阜成门外大街22号1幢10层1001-1至1001-26

## 经营范围

一般项目：税务服务；企业管理咨询；软件开发；信息系统运行维护服务；计算机软硬件及辅助设备零售。（除依法须经批准的项目外，凭营业执照依法自主开展经营活动）许可项目：注册会计师业务；代理记账。（依法须经批准的项目，经相关部门批准后方可开展经营活动，具体经营项目以相关部门批准文件或许可证件为准）（不得从事国家和本市产业政策禁止和限制类项目的经营活动。）



登记机关

2026年01月08日

证书序号: 0022698

# 说明

- 1、《会计师事务所执业证书》是证明持有人经财政部门依法审批，准予执行注册会计师法定业务的凭证。
- 2、《会计师事务所执业证书》记载事项发生变动的，应当向财政部门申请换发。
- 3、《会计师事务所执业证书》不得伪造、涂改、出租、出借、转让。
- 4、会计师事务所终止或执业许可注销的，应当向财政部门交回《会计师事务所执业证书》。



发证机关: 北京市财政局

中华人民共和国财政部制

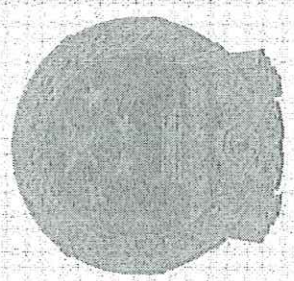

## 会计师事务所

# 执业证书

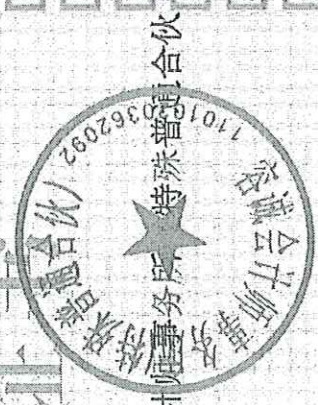

名称: 容诚会计师事务所(普通合伙)

首席合伙人: 刘维

主任会计师:

经营场所: 北京市西城区阜成门外大街22号1幢1001-1至1001-26

组织形式: 特殊普通合伙

执业证书编号: 11010032

批准执业文号: 京财会许可[2013]0067号

批准执业日期: 2013年10月25日

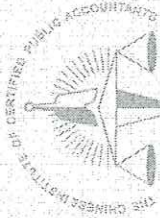

姓名: 李国利  
 Full name: LI GUOLI  
 性别: 男  
 Sex: M  
 出生日期: 1977-11-26  
 Date of Birth: 1977-11-26  
 工作单位: 安徽省注册会计师协会  
 Working unit: ANHUI PROVINCE INSTITUTE OF CPAs  
 身份证号码: 342422197711260524  
 Identity card No.:

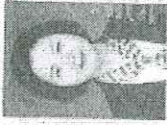

年度检验登记  
 Annual Renewal Registration

本证书经检验合格，继续有效一年。  
 This certificate is valid for another year after this renewal.

证书编号: 340890270010  
 No. of Certificate:

批准注册协会: 安徽省注册会计师协会  
 Authorized Institute of CPAs:

发证日期: 2006-06-26  
 Date of Issuance: 2006-06-26



年度检验登记  
 Annual Renewal Registration

本证书经检验合格，继续有效一年。  
 This certificate is valid for another year after this renewal.

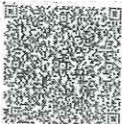

年 月 日

年度检验登记  
 Annual Renewal Registration

本证书经检验合格，继续有效一年。  
 This certificate is valid for another year after this renewal.

年 月 日

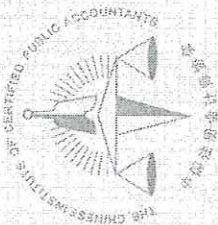

姓名 Full name: 王 昊  
 性别 Sex: 男  
 出生日期 Date of birth: 1981-11-15  
 工作单位 Working unit: 北京注册会计师协会  
 身份证号 Identity card No.: 340603198111154618



年度检验登记  
Annual Renewal Registration

本证书经检验合格，继续有效一年。  
 This certificate is valid for another year after this renewal.

证书编号: 110100334270  
 No. of Certificate  
 批准注册协会: 安徽省注册会计师协会  
 Authorized Institute of CPAs  
 发证日期: 2021-07-14  
 Date of issuance: 2021年7月14日



年度检验登记  
Annual Renewal Registration

本证书经检验合格，继续有效一年。  
 This certificate is valid for another year after this renewal.



年 月 日

年度检验登记  
Annual Renewal Registration

本证书经检验合格，继续有效一年。  
 This certificate is valid for another year after this renewal.

年 月 日



姓名 Full name 杨珂  
 性别 Sex 女  
 出生日期 Date of birth 1996-04-03  
 工作单位 Working unit 安徽会计师事务所(蚌埠分所)  
 身份证号码 Identity card No. 342423199604030022



年度检验登记  
 Annual Renewal Registration

本证书经检验合格，继续有效一年。  
 This certificate is valid for another year after this renewal.

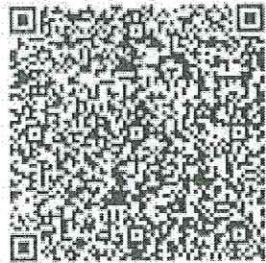

证书编号: 110100321215  
 No. of Certificate

批准注册协会 安徽省注册会计师协会  
 Authorized Institute of CPAs

发证日期: 2023-08-17 年 月 日  
 Date of Issuance y m d

杨珂 110100321215

年 月 日  
 y m d

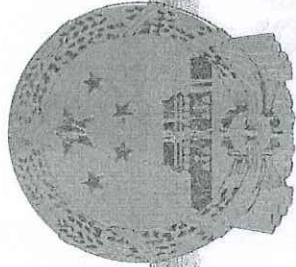

编号 320400666202402070003

扫描二维码登录“国家企业信用信息公示系统”了解更多登记、备案、许可、监管信息。



# 营业执照

统一社会信用代码

91320400250847503H



名称 常州光洋轴承股份有限公司(上市)  
类型 股份有限公司(上市)  
法定代表人 李树华  
住所 常州新北区汉江路52号

注册资本 56209.7967万元整

成立日期 1995年04月22日

经营范围 轴承、汽车配件、金属加工机械、工具、模具、机械零部件的制造、销售；汽车的销售；轴承的技术咨询、技术服务；自营和代理各类商品和技术进出口，但国家限定公司经营或禁止进出口的商品和技术除外。(依法须经批准的项目，经相关部门批准后方可开展经营活动)



登记机关

2024年02月07日



## 委托人承诺函

中水致远资产评估有限公司：

我公司拟收购常熟东南相互电子有限公司股权，委托贵公司对上述经济行为涉及的常熟东南相互电子有限公司股东全部权益以 2025 年 12 月 31 日为基准日进行评估。为确保资产评估机构客观、公正、合理地进行资产评估，作为本次评估的委托人，我单位承诺如下，并承担相应的法律责任：

- 一、资产评估所对应的经济行为符合国家规定并已获批准；
- 二、本次评估委托行为符合有关规定；
- 三、纳入资产评估范围的资产与经济行为涉及的资产范围一致，不重复、不遗漏；
- 四、所提供的与评估相关的资料是真实、准确、完整的，有关重大事项已完全如实揭示；
- 五、不干预资产评估机构和资产评估专业人员独立、客观、公正地执业。

委托人：常州光洋轴承股份有限公司



委托人法定代表人或授权代表签章：

李树华

2026 年 3 月 15 日

## 被评估单位承诺函

中水致远资产评估有限公司：

常州光洋轴承股份有限公司拟收购我公司股权，委托贵公司对我常熟东南相互电子有限公司股东全部权益于评估基准日 2025 年 12 月 31 日的市场价值进行评估。为确保资产评估机构客观、公正、合理地进行资产评估，作为本次评估的被评估单位，我公司承诺如下，并承担相应的法律责任：

一、资产评估所对应的经济行为符合国家规定；

二、我单位提供的财务会计及其他资料真实、准确、完整、合规，有关重大事项如实地充分揭示；

三、纳入评估范围的资产与经济行为涉及的资产范围一致，不重复、不遗漏；

四、纳入评估范围的资产权属明确，出具的资产权属证明文件合法、有效；委估资产所涉及的权属等主要资料不完整或者存在瑕疵的情形，未决事项、法律纠纷等不确定因素，已及时、完整提供；

五、纳入评估范围的资产在评估基准日至评估报告提交日期发生影响评估行为及结果的重大事项，已及时、完整提供；

六、不干预评估机构和评估专业人员独立、客观、公正地执业。

被评估单位：常熟东南相互电子有限公司



被评估单位法定代表人或授权代表签章：\_\_\_\_\_

2026年3月15日

# 资产评估师承诺函

常州光洋轴承股份有限公司：

受贵公司委托，我们对常州光洋轴承股份有限公司拟收购股权涉及的常熟东南相互电子有限公司股东全部权益于2025年12月31日的市场价值进行评估，形成了资产评估报告。在本报告中披露的假设条件成立的前提下，我们承诺如下：

- 一、具备相应的职业资格。
- 二、评估对象和评估范围与资产评估委托合同的约定一致。
- 三、对评估对象及其所涉及的资产进行了必要的核实。
- 四、根据资产评估准则和相关评估规范选用了适当的评估方法。
- 五、充分考虑了影响评估价值的因素。
- 六、评估结论合理。
- 七、评估工作未受到非法干预并独立进行。

资产评估师（签字）：

正式执业会员  
资产评估师  
徐向阳  
34090024

资产评估师（签字）：

正式执业会员  
资产评估师  
郑晶晶  
34180008

资产评估师（签字）：

正式执业会员  
资产评估师  
朱玲玲  
34190027

2026年3月18日



# 北京市财政局

2017-0078 号

---

## 备案公告

根据《财政部关于做好资产评估机构备案管理工作的通知》（财资〔2017〕26号）第十四条有关规定，下列原取得资产评估资格证书的资产评估机构，符合《资产评估法》第十五条规定条件，其原持有的资产评估资格证书已交回，现予以公告。

- 1、中水致远资产评估有限公司
- 2、北京中天和资产评估有限公司
- 3、中评信宏（北京）资产评估有限公司
- 4、北京中诚博泰资产评估有限公司
- 5、北京人合致远资产评估事务所（普通合伙）

以上资产评估机构的相关信息可通过中国资产评估协

会官方网站进行查询

特此公告。





## 资产评估机构从事证券服务业务备案名单 (截至2023年2月28日)

序号	资产评估机构名称	统一社会信用代码	备案公告日期
1	中联资产评估集团北京数据有限公司	911101027226039032	2023/2/28
2	中联资产评估咨询(上海)有限公司	91310113MA1GPNWKKU	2023/2/28
3	江苏富华资产评估有限公司	913200006754533587	2023/2/28
4	嘉兴中磊评估有限公司	91330402785660921T	2023/2/28
5	重庆恒禾资产评估有限公司	91500112MA5UFN235F	2023/2/28
6	深圳市戴德梁行土地房地产评估有限公司	91440300748859253X	2023/2/28

注: 本表信息根据资产评估机构首次备案材料生成, 行政机关仅对备案材料完备性进行形式审核, 资产评估机构对相关信息的真实、准确、完整负责; 为资产评估机构从事证券服务业务备案, 不代表对其执业能力的认可。

### 附件下载:

从事证券服务业务资产评估机构备案名单及基本信息(新增2023.2.1-2023.2.28).xlsx

发布日期: 2023年04月10日



【大中小】 【打印此页】 【关闭窗口】

网站地图 | 联系我们



主办单位: 中华人民共和国财政部

网站标识码: bm14000001 京ICP备05002860号 京公网安备11010202000006号

技术支持: 财政部信息中心

中华人民共和国财政部 版权所有, 如需转载, 请注明来源

从事证券服务业务资产评估机构备案名单

序号	资产评估机构名称	统一社会信用代码	备案公告日期
1	万邦资产评估有限公司	913302037200826000	2020/11/9
2	万隆(上海)资产评估有限公司	91310114132261800G	2020/11/9
3	上海东洲资产评估有限公司	91310120132263099C	2020/11/9
4	上海众华资产评估有限公司	913101041322063000	2020/11/9
5	上海申威资产评估有限公司	913101091329001000	2020/11/9
6	上海立信资产评估有限公司	91310104132265131C	2020/11/9
7	上海财瑞资产评估有限公司	91310114630203857P	2020/11/9
8	中京民信(北京)资产评估有限公司	91110108735198206U	2020/11/9
9	中发国际资产评估有限公司	91110108625900113M	2020/11/9
10	中和资产评估有限公司	91110101100017977P	2020/11/9
11	中威正信(北京)资产评估有限公司	91110106726376314T	2020/11/9
12	中水致远资产评估有限公司	91110108100024499T	2020/11/9

注：本表信息根据资产评估机构首次备案材料生成，行政机关仅对备案材料完备性进行形式审核，资产评估机构对相关信息的真实、准确、完整负责；为资产评估机构从事证券服务业务备案，不代表对其执业能力的认可。



# 中国资产评估协会 正式执业会员证书

会员编号：34090024

会员姓名：徐向阳

证件号码：340323\*\*\*\*\*6



所在机构：中水致远资产评估有限公司安徽分公司

年检情况：2026 年通过

职业资格：资产评估师



扫码查看详细信息

评估发现价值 诚信铸就行业

本人印鉴：



签名：

徐向阳



(有效期至 2027-04-30 日止)



# 中国资产评估协会 正式执业会员证书

会员编号：34180008

会员姓名：郑晶晶

证件号码：342530\*\*\*\*\*1



所在机构：中水致远资产评估有限公司安徽分公司

年检情况：2026 年通过

职业资格：资产评估师



扫码查看详细信息

评估发现价值 诚信铸就行业

本人印鉴：

正式执业会员  
资产评估师  
郑晶晶  
34180008

签名：



(有效期至 2027-04-30 日止)



# 中国资产评估协会 正式执业会员证书

会员编号：34190027

会员姓名：朱玲玲

证件号码：342601\*\*\*\*\*0

所在机构：中水致远资产评估有限公司安徽分  
公司

年检情况：2026 年通过

职业资格：资产评估师



扫码查看详细信息

评估发现价值 诚信铸就行业

本人印鉴：

正式执业会员  
资产评估师  
朱玲玲  
34190027

签名：

朱玲玲



(有效期至 2027-04-30 日止)

# 资产评估结果汇总表

评估基准日：2025年12月31日

被评估单位：常熟东南相互电子有限公司

金额单位：人民币万元

项 目	账 面 价 值 A	评 估 价 值 B	增 减 值 C=B-A	增 减 率 % D=C/A×100%
流动资产合计	47,123.52			
非流动资产合计	19,290.90			
其中：债权投资	-			
长期应收款	-			
长期股权投资	-			
投资性房地产	-			
固定资产	16,190.91			
在建工程	2,408.49			
使用权资产	-			
无形资产	366.20			
开发支出	-			
长期待摊费用	325.29			
递延所得税资产	-			
其他非流动资产	-			
<b>资产总计</b>	<b>66,414.42</b>			
流动负债	37,983.28			
非流动负债	349.08			
<b>负债总计</b>	<b>38,332.36</b>			
<b>所有者权益（或股东权益）</b>	<b>28,082.06</b>	<b>62,200.00</b>	<b>34,117.94</b>	<b>121.49</b>

资产评估机构：中水致远资产评估有限公司