

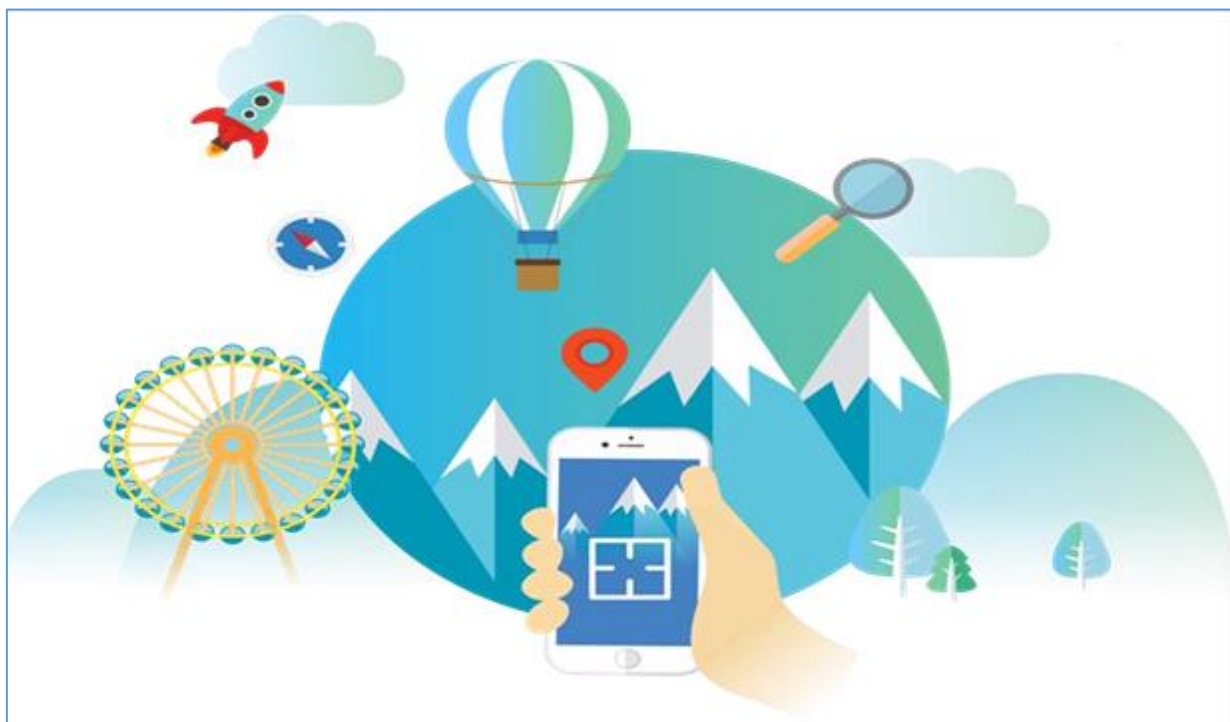

星寰文化

NEEQ: 870682

湖州星寰文化发展股份有限公司



年度报告

— 2025 —

重要提示

- 一、公司控股股东、实际控制人、董事、监事、高级管理人员保证本报告所载资料不存在任何虚假记载、误导性陈述或者重大遗漏，并对其内容的真实性、准确性和完整性承担个别及连带责任。
- 二、公司负责人张惠芬、主管会计工作负责人潘琳及会计机构负责人（会计主管人员）潘琳保证年度报告中财务报告的真实、准确、完整。
- 三、本年度报告已经挂牌公司董事会审议通过，不存在未出席审议的董事。
- 四、容诚会计师事务所（特殊普通合伙）对公司出具了带持续经营重大不确定性段落的无保留意见的审计报告。

董事会就非标准审计意见的说明

公司董事会对容诚会计师事务所（特殊普通合伙）对公司2025年度出具带持续经营相关的重大不确定性段落的无保留意见的审计报告的相关事项进行如下说明：

（一）董事会认为容诚会计师事务所（特殊普通合伙）出具的带持续经营相关的重大不确定性段落的无保留意见的审计报告的内容客观地反映了公司的实际情况。

（二）控股股东德清文旅收购星寰文化之后，将通过业务整合的方式将旗下具备盈利能力的优质、轻资产业务逐步转移到星寰文化中，作为公司未来的主营业务，快速建立稳定的现金流业务。持续整合景区运营等分散资产，将公司构建成一体化运营主体，实现战略资源集聚与融资能力升级。

公司还注重生态构建，通过搭建平台、整合资源、培育产业等方式，推动数字文化创意产业的持续发展。

- 五、本年度报告涉及未来计划等前瞻性陈述，不构成公司对投资者的实质承诺，投资者及相关人士均应当对此保持足够的风险认识，并且应当理解计划、预测与承诺之间的差异。
- 六、本年度报告已在“第二节会计数据、经营情况和管理层分析”之“五、公司面临的重大风险分析”对公司报告期内的重大风险因素进行分析，请投资者注意阅读。

目 录

第一节	公司概况	5
第二节	会计数据、经营情况和管理层分析	6
第三节	重大事件	12
第四节	股份变动、融资和利润分配.....	22
第五节	公司治理	26
第六节	财务会计报告	32
附件	会计信息调整及差异情况.....	90

备查文件目录	载有公司负责人、主管会计工作负责人、会计机构负责人（会计主管人员）签名并盖章的财务报表
	载有会计师事务所盖章、注册会计师签名并盖章的审计报告原件（如有） 报告期内在指定信息披露平台上公开披露过的所有公司文件的正本及公告的原稿
文件备置地址	浙江湖州市德清县上渚山路 288 号 D 幢董秘办公室

释义

释义项目		释义
公司、本公司、星寰文化	指	湖州星寰文化发展股份有限公司
星汉文化	指	杭州星汉互动文化发展股份有限公司、公司原证券简称
控股股东、德清文旅	指	德清县文化旅游发展集团有限公司
莫干山度假区	指	德清县莫干山国际旅游度假区发展有限公司、德清文旅子公司
实际控制人	指	德清县财政局（德清县人民政府国有资产监督管理办公室）
会计师事务所		容诚会计师事务所（特殊普通合伙）
证监会	指	中国证券监督管理委员会
全国股份转让系统	指	全国中小企业股份转让系统
全国股转转让系统公司	指	全国中小企业股份转让系统有限责任公司
《公司法》	指	《中华人民共和国公司法》
《证券法》	指	《中华人民共和国证券法》
报告期、本期	指	2025 年
报告期末	指	2025 年 12 月 31 日
上期、去年同期	指	2024 年
报告期初	指	2025 年 1 月 1 日
元、万元	指	人民币元、人民币万元
主办券商、财通证券	指	财通证券股份有限公司

第一节 公司概况

企业情况			
公司中文全称	湖州星寰文化发展股份有限公司		
英文名称及缩写	Huzhou Xinghuan Culture Development Co., Ltd		
	Xinghuan Culture		
法定代表人	张惠芬	成立时间	2010年4月29日
控股股东	控股股东为（德清县文化旅游发展集团有限公司）	实际控制人及其一致行动人	实际控制人为（德清县人民政府国有资产监督管理办公室），无一致行动人
行业（挂牌公司管理型行业分类）	I 信息传输、软件和信息技术服务业--I65 软件和信息技术服务业-I651 软件开发-I6510 软件开发		
主要产品与服务项目	数字文化创意软件开发与应用		
挂牌情况			
股票交易场所	全国中小企业股份转让系统		
证券简称	星寰文化	证券代码	870682
挂牌时间	2017年2月13日	分层情况	基础层
普通股股票交易方式	<input checked="" type="checkbox"/> 集合竞价交易 <input type="checkbox"/> 做市交易	普通股总股本（股）	6,214,200
主办券商（报告期内）	财通证券	报告期内主办券商是否发生变化	否
主办券商办公地址	杭州西湖区天目山路198号财通双冠大厦西楼		
联系方式			
董事会秘书姓名	张慧慧	联系地址	湖州市德清县上渚山路288号D幢
电话	0572-8089305	电子邮箱	valleymagic@163.com
传真	0572-8089305		
公司办公地址	湖州市德清县上渚山路288号D幢	邮政编码	313000
公司网址	-		
指定信息披露平台	www.neeq.com.cn		
注册情况			
统一社会信用代码	91330108555151283C		
注册地址	浙江省湖州市德清县下渚湖街道上渚山路288号11幢		
注册资本（元）	14,214,200	注册情况报告期内是否变更	是

备注：公司于2025年10月份进行定向发行股票，股东于12月23日完成股份认购，新增股份在2026年2月4日完成登记。故2025年12月31日注册资本与中国结算股东名册总股数存在不一致。

第二节 会计数据、经营情况和管理层分析

一、 业务概要

(一) 商业模式与经营计划实现情况

2025年2月，公司被德清县文化旅游发展集团有限公司（以下简称“德清文旅”）收购，公司控股股东由徐驰变更为德清文旅，实际控制人由徐驰变更为德清县财政局（德清县人民政府国有资产监督管理办公室）。2025年6月，股份完成交割，收购过渡期结束。

2025年8月22日，德清文旅、莫干山度假区与公司原实际控制人徐驰签订股权转让协议，约定待徐驰所持公司限售股达到解除限售条件后受让其剩余部分股份，并约定进行股份交割前相应股份的表决权等委托德清文旅、莫干山度假区行使。

2025年9月12日，公司完成变更公司名称等事项的工商变更登记手续，并取得湖州市市场监督管理局核发的营业执照。自2025年9月19日起，公司正式在全国中小企业股份转让系统进行公司全称和证券简称变更，变更前公司全称为“杭州星汉互动文化发展股份有限公司”，变更后全称为“湖州星寰文化发展股份有限公司”，变更前公司证券简称为“星汉文化”，变更后证券简称为“星寰文化”，证券代码保持不变。

目前公司正处于新业务的关键筹备期，截至报告期末，新业务正在积极推进中，公司暂无合同签订或在手订单，实现收入与利润的规模化增长需要一定的周期，因此短期内仍面临持续经营能力的挑战。

控股股东德清文旅收购星寰文化之后，将通过业务整合的方式将旗下具备盈利能力的优质、轻资产业务逐步转移到星寰文化中，作为公司未来的主营业务，快速建立稳定的现金流业务。持续整合景区运营等分散资产，将公司构建成一体化运营主体，实现战略资源集聚与融资能力升级。

通过战略并购等方式实现产业链延伸，着力打造并推广自有品牌商品矩阵，深度整合酒店、景区等全域渠道资源，最终构建起以“文旅+消费”为核心的价值闭环生态。通过以上策略实施，星寰文化实现从传统景区运营商向“文旅产业综合服务商”的转型升级。后续主营业务也将朝文旅资产委托管理、景区运营管理、市场营销策划、会议及展览服务方向发展。

(二) 与创新属性相关的认定情况

适用 不适用

二、 主要会计数据和财务指标

单位：元

盈利能力	本期	上年同期	增减比例%
营业收入	13,765.96	306,617.73	-95.51%
毛利率%	100%	80.01%	-
归属于挂牌公司股东的净利润	-1,130,151.43	-1,088,067.56	-3.87%
归属于挂牌公司股东的扣除非经常性损益后的净利润	-1,130,101.43	392,605.69	-387.85%

加权平均净资产收益率%（依据归属于挂牌公司股东的净利润计算）	-	-175.01%	-
加权平均净资产收益率%（依据归属于挂牌公司股东的扣除非经常性损益后的净利润计算）	-	63.15%	-
基本每股收益	-0.18	-0.18	-3.87%
偿债能力	本期期末	上年期末	增减比例%
资产总计	8,460,230.40	351,518.51	2,306.77%
负债总计	1,147,709.76	23,846.44	4,712.92%
归属于挂牌公司股东的净资产	7,312,520.64	327,672.07	2,131.66%
归属于挂牌公司股东的每股净资产	0.51	0.05	920.00%
资产负债率%（母公司）	13.57%	6.78%	-
资产负债率%（合并）	13.57%	6.78%	-
流动比率	7.37	14.74	-
利息保障倍数	-48.97	-	-
营运情况	本期	上年同期	增减比例%
经营活动产生的现金流量净额	-1,034,752.74	-277501.7	-272.88%
应收账款周转率	-	3.15	-
存货周转率	-	-	-
成长情况	本期	上年同期	增减比例%
总资产增长率%	2,306.77%	-73.56%	-
营业收入增长率%	-95.51%	2.04%	-
净利润增长率%	-3.87%	143.7%	-

三、 财务状况分析

（一） 资产及负债状况分析

单位：元

项目	本期期末		上年期末		变动比例%
	金额	占总资产的比重%	金额	占总资产的比重%	
货币资金	8,120,933.60	95.99%	40,686.34	11.57%	19,859.85%
应收票据	0	0%	0	0%	-
应收账款	0	0%	0	0%	-
流动资产合计	8,460,230.40	100%	351,518.51	100%	2,306.77%
合同负债	0	0%	13,765.96	3.92%	-100%
应付职工薪酬	123,036.37	1.45%	10,080.48	2.87%	1,120.54%
其他应付款	1,024,673.39	12.11%	0	0%	-

项目重大变动原因

货币资金本期期末金额 8,120,933.60 元与上年期末相比较增加 19,859.85%，流动资产合计本期期末金额 8,460,230.40 元与上年期末相比较增加 2,306.77%，主要原因系报告期内公司进行定增，新增股

东认购款 8,000,000.00 元；

应付职工薪酬本期期末金额 123,036.37 元与上年期末相比较增加 1,120.54%，主要原因系报告期工资编制人员变动；

其他应付款本期期末金额 1,024,673.39 元与上年期末相比较增加 100%，主要原因系报告期新增控股股东借款及利息。

(二) 经营情况分析

1、利润构成

单位：元

项目	本期		上年同期		本期与上年同期 金额变动比例%
	金额	占营业收入的 比重%	金额	占营业收入 的比重%	
营业收入	13,765.96	-	306,617.73	-	-95.51%
营业成本	0	0%	61,295.46	19.99%	-100%
毛利率%	100%	-	80.01%	-	-
管理费用	1,120,966.82	8,143.03%	437,042.86	142.54%	156.49%
财务费用	22,896.75	166.33%	484.68	0.16%	4,624.10%
信用减值损失	0	-	-15,130.02	-4.93%	-
资产减值损失	0	-	600,000.00	195.68%	-
投资收益	0	-	-	-472.9%	-
			1,450,000.00		
营业利润	-	-8,209.39%	-	-344.86%	-6.88%
	1,130,101.43		1,057,394.31		
营业外支出	50.00	0.36%	30,673.25	10.00%	-99.84%
净利润	-	-8,209.75%	-	-354.86%	-3.87%
	1,130,151.43		1,088,067.56		

项目重大变动原因

营业收入本期金额 13,765.96 元与上年同期相比较减少 95.51%、营业成本本期金额 0 元与上年同期相比较减少 100.00%，主要原因系报告期内，公司正处于新业务的关键筹备期，截至报告期末，新业务正在积极推进中，公司暂无合同签订或在手订单，报告内产生的少量收入系以前年度游戏授权费摊销收入；

管理费用本期金额 1,120,966.82 元与上年同期相比较上升 156.49%，主要原因系报告期职工薪酬及服务咨询费增加所致；

财务费用本期金额 22,896.75 元与上年同期相比较上升 4,624.10%，主要原因系报告期新增控股股东借款产生利息；

营业利润本期金额-1,130,101.43 元与上年同期相比较减少 6.88%，主要原因系报告期内，公司处于新业务筹备期，经营收入较少、中介机构费用和人工成本较固定所致。

2、收入构成

单位：元

项目	本期金额	上期金额	变动比例%
----	------	------	-------

主营业务收入	13,765.96	306,617.73	-95.51%
其他业务收入	0	0	-
主营业务成本	0	61,295.46	-100%
其他业务成本	0	0	-

按产品分类分析

√适用 □不适用

单位：元

类别/项目	营业收入	营业成本	毛利率%	营业收入比上年同期增减%	营业成本比上年同期增减%	毛利率比上年同期增减百分比
授权费	13,765.96	0.00	100%	-41.67%	-	-
制作费	0.00	0.00	-	-100.00%	-100%	-78.34%

按地区分类分析

□适用 √不适用

收入构成变动的的原因

主要原因系报告期内，公司正处于新业务的关键筹备期，截至报告期末，新业务正在积极推进中，公司暂无合同签订或在手订单，报告内产生的少量收入系以前年度游戏授权费摊销收入。

主要客户情况

单位：元

序号	客户	销售金额	年度销售占比%	是否存在关联关系
1	上海畅梦移动网络科技有限公司	13,765.96	100%	否
	合计	13,765.96	100%	-

主要供应商情况

单位：元

序号	供应商	采购金额	年度采购占比%	是否存在关联关系
1	-	-	-	否
	合计	-	-	-

备注：本年度无采购，无供应商。

(三) 现金流量分析

单位：元

项目	本期金额	上期金额	变动比例%
经营活动产生的现金流量净额	-1,034,752.74	-277,501.70	-272.88%
投资活动产生的现金流量净额	0	0	-
筹资活动产生的现金流量净额	9,115,000.00	250,000.00	3,546.00%

现金流量分析

经营活动产生的现金流量净额较上年减少 272.88%，主要系本期管理费用增加。
筹资活动产生的现金流量净额较上年增加 3,546.00%，主要系本期定增 800 万元，以及增加关联方借款 111.50 万元。

四、 投资状况分析

(一) 主要控股子公司、参股公司情况

适用 不适用

主要参股公司业务分析

适用 不适用

(二) 理财产品投资情况

适用 不适用

非金融机构委托理财、高风险委托理财或单项金额重大的委托理财

适用 不适用

(三) 公司控制的结构化主体情况

适用 不适用

(四) 合并范围内包含私募基金管理人的情况

适用 不适用

五、 公司面临的重大风险分析

重大风险事项名称	重大风险事项简要描述
1. 实际控制人控制不当风险	<p>截至 2025 年 12 月 31 日德清县文化旅游发展集团有限公司为第一大股东,其直接持有 4,108,258 股,占比 66.1108%,对公司治理、董监高变动和业务发展目标产生重要影响。若公司实际控制人利用其控制权对公司的经营决策人事和财务进行不当控制,可能会损害公司及少数股东权益。</p> <p>应对措施:公司将优化规范公司治理制度,全体股东、董事、监事、高级管理人员依法审慎地履行管理、监督职责,确保严格按照《公司章程》及其他管理制度的规定组织及实施“三会”程序,同时聘请外部专业咨询机构律师事务所、券商对公司管理工作进行辅导,规范公司治理行为。</p>
2. 公司资产规模较小、营业收入较少的经营风险	<p>公司资产规模较小、营业收入较少的经营风险,可能影响公司抵御市场波动的能力。</p> <p>应对措施:公司将积极开拓市场,通过整合资源,产品收购等占领市场,扩大市场份额,进而增加资产规模和营业收入。</p>

本期重大风险是否发生重大变化：

本期重大风险未发生重大变化

第三节 重大事件

一、 重大事件索引

事项	是或否	索引
是否存在诉讼、仲裁事项	<input type="checkbox"/> 是 <input checked="" type="checkbox"/> 否	三.二.(一)
是否存在提供担保事项	<input type="checkbox"/> 是 <input checked="" type="checkbox"/> 否	
是否对外提供借款	<input type="checkbox"/> 是 <input checked="" type="checkbox"/> 否	
是否存在股东及其关联方占用或转移公司资金、资产及其他资源的情况	<input type="checkbox"/> 是 <input checked="" type="checkbox"/> 否	三.二.(二)
是否存在关联交易事项	<input checked="" type="checkbox"/> 是 <input type="checkbox"/> 否	三.二.(三)
是否存在经股东会审议通过的收购及出售资产、对外投资以及报告期内发生的企业合并事项	<input type="checkbox"/> 是 <input checked="" type="checkbox"/> 否	
是否存在股权激励计划、员工持股计划或其他员工激励措施	<input type="checkbox"/> 是 <input checked="" type="checkbox"/> 否	
是否存在股份回购事项	<input type="checkbox"/> 是 <input checked="" type="checkbox"/> 否	
是否存在已披露的承诺事项	<input checked="" type="checkbox"/> 是 <input type="checkbox"/> 否	三.二.(四)
是否存在资产被查封、扣押、冻结或者被抵押、质押的情况	<input type="checkbox"/> 是 <input checked="" type="checkbox"/> 否	
是否存在被调查处罚的事项	<input type="checkbox"/> 是 <input checked="" type="checkbox"/> 否	三.二.(五)
是否存在失信情况	<input type="checkbox"/> 是 <input checked="" type="checkbox"/> 否	
是否存在破产重整事项	<input type="checkbox"/> 是 <input checked="" type="checkbox"/> 否	

二、 重大事件详情（如事项存在选择以下表格填列）

（一）诉讼、仲裁事项

本报告期公司无重大诉讼、仲裁事项

（二）股东及其关联方占用或转移公司资金、资产及其他资源的情况

报告期公司无股东及其关联方占用或转移公司资金、资产及其他资源的情况

（三）报告期内公司发生的关联交易情况

单位：元

日常性关联交易情况	预计金额	发生金额
购买原材料、燃料、动力，接受劳务	0.00	0.00
销售产品、商品，提供劳务	0.00	0.00
公司章程中约定适用于本公司的日常关联交易类型	0.00	0.00
其他		
其他重大关联交易情况	审议金额	交易金额
收购、出售资产或股权	0.00	0.00

与关联方共同对外投资	0.00	0.00
提供财务资助	0.00	0.00
提供担保	0.00	0.00
委托理财	0.00	0.00
关联方提供借款	1,000,000.00	1,000,000.00
关联方债务豁免	115,000.00	115,000.00
企业集团财务公司关联交易情况	预计金额	发生金额
存款	0.00	0.00
贷款	0.00	0.00

重大关联交易的必要性、持续性以及对生产经营的影响

-

违规关联交易情况

适用 不适用

(四) 承诺事项的履行情况

承诺主体	承诺开始日期	承诺结束日期	承诺来源	承诺类型	承诺具体内容	承诺履行情况
实际控制人或控股股东	2025年9月26日	2028年9月26日	发行	财务资助承诺	将在未来三年内根据公司经营发展需要，提供必要的财务支持（包括但不限于借款、担保等）及其他资源整合支持，以确保公司能够平稳过渡并具备可持续经营能力。	正在履行中
收购人	2025年2月28日	-	收购	避免同业竞争承诺	将避免从事法律、法规和全国中小企业股份转让系统所规定的可能与星汉文化及下属子公司构成同业竞争的活动。；或拥有与星汉文化存在	正在履行中

					<p>竞争关系的任何经济实体的权益，或以其他任何形式取得该经济实体的控制权，或在该经济实体中担任高级管理人员或核心技术人员。若确实因为业务发展需要，在后续经营期间可能形成同业竞争关系的，本公司将严格遵守以下承诺，以避免形成实质的同业竞争关系，从而对公众公司及下属公司的经营造成不利影响：</p> <p>（1）在本公司可控制的资源范围内优先支持星汉文化及下属子公司的业务发展；（2）对星汉文化及下属子公司、本公司控制的其他类似企业的主要产品及对应的细分市场进行严格划分，确保星汉文化及下属子公司和本公司控制的其他类似企业之间不存在实质的同业竞争关系。</p>	
收购人	2025年2月28日	-	收购	关于股票限售承诺	本次收购完成后12个月内不	正在履行中

					得转让，但在本公司同一实际控制人控制的不同主体之间进行转让不受前述 12 个月的影响。	
收购人	2025 年 2 月 28 日	-	收购	关于规范、减少关联交易的承诺	本次收购交易完成后，本公司与星汉文化及其合并报表范围内各级控股公司将尽可能的避免和减少关联交易。对于确有必要且无法避免的关联交易，本公司将遵循市场化的公正、公平、公开的原则，按照有关法律法规、规范性文件和章程等有关规定，履行包括回避表决等合法程序，不通过关联关系谋求特殊的利益，不会进行任何有损星汉文化和星汉文化其他股东利益、特别是中小股东利益的关联交易。本公司及本公司的关联公司将不以任何方式违法违规占用星汉文化及其合并报表范围内各级控股公司的资金、资产，亦不要求星	正在履行中

					汉文化及其合并报表范围内各级控股公司为本公司及本公司的关联公司进行违规担保。	
收购人	2025年2月28日	2025年6月3日	收购	关于收购人资格的承诺	<p>本公司不存在《公司法》等规定不得担任股东的情形，本公司及实际控制人均有良好的诚信记录，并具有健全的公司治理机制，未受到行政处罚（与证券市场明显无关的除外）、刑事处罚或者涉及与经济纠纷有关的重大民事诉讼或者仲裁；不存在全国中小企业股份转让系统有限责任公司《关于对失信主体实施联合惩戒措施的监管问答》中不得收购挂牌公司的情形，未被列入失信被执行人名单或联合惩戒对象，亦不存在因违法行为而被列入环保、食品药品、产品质量、税收违法和其他领域各级监管部门公布的其他形式“黑名单”的情形。</p>	已履行完毕

					不存在《非上市公司公众公司收购管理办法》第六条规定的情形，也不存在法律法规禁止收购公众公司的其他情形，具备收购公众公司的主体资格。	
收购人	2025年2月28日	-	收购	关于保持公众独立性的承诺	<p>1、人员独立保证星汉文化的高级管理人员均在公众公司专职工作并领取薪酬，不在本公司和本公司控制的企业中担任除董事、监事以外的其他职务，不在本公司和本公司控制的企业中领薪；保证公众公司的财务人员独立，不在本公司和本公司控制的企业中兼职；保证星汉文化拥有独立的劳动、人事及薪酬管理体系，该等体系与本公司和本公司控制的企业之间完全独立。</p> <p>2、资产独立保证星汉文化资产全部处于公众公司的控制之下，并为公众公司独立拥有和运营。本公司和本公司控制的企</p>	正在履行中

					<p>业不得以任何形式违法违规占用星汉文化的资金、资产，不要求星汉文化以其资产违法违规为本公司和本公司控制的企业提供担保。</p> <p>3、财务独立保证星汉文化设立独立的财务部门，配备专门的财务人员，建立独立的财务核算体系，并制定规范、独立的财务会计制度和财务管理制度；保证星汉文化在银行开设独立账户，不与本公司及本公司控制的企业共用银行账户；保证星汉文化依法独立进行纳税申报及履行纳税义务；保证星汉文化能够独立进行财务决策，本公司和本公司控制的企业不通过违法违规的方式干预公众公司的资金使用、调度。</p> <p>4、机构独立保证星汉文化依法建立健全公司法人治理结构，拥有独立、完整的组织</p>	
--	--	--	--	--	--	--

					<p>机构；保证公众公司的股东大会、董事会、独立董事、监事会、高级管理人员等依照法律法规和《公司章程》独立行使职权；保证公众公司拥有独立、完整的组织机构，与本公司和本公司控制的企业间不存在机构混同的情形。</p> <p>5、业务独立保证星汉文化的业务独立于本公司和本公司控制的企业；保证星汉文化拥有独立开展经营活动的资产、人员、资质和能力，具有面向市场独立自主、持续经营的能力。</p>	
收购人	2025年2月28日	2025年6月3日	收购	关于收购过渡期的承诺	<p>在收购过渡期内，本公司不会通过控股股东提议改选公众公司董事会，确有充分理由改选的，来自本公司的董事不超过董事会成员总数的 1/3；不会让被收购公司为本公司及本公司关联方提供担保；被收购公司不得发行股份募集资金。在过渡期</p>	已履行完毕

					内，被收购公司除继续从事正常的经营活动或者执行股东大会已经作出的决议外，被收购公司董事会提出拟处置公司资产、调整公司主要业务、担保、贷款等议案，可能对公司的资产、负债、权益或者经营成果造成重大影响的应当提交股东大会审议通过。	
收购人	2025年2月28日	2025年6月3日	收购	关于收购资金来源承诺	本公司本次收购星汉文化的资金来源于本公司自有资金，资金来源合法，不存在利用本次收购的股票向银行等金融机构质押取得融资的情形；不存在直接或间接利用星汉文化资源获得任何形式财务资助的情况，不存在以证券支付本次收购款项的情形；不存在他人委托持股、代持股份的情形，不存在对外募集、结构化安排或者直接、间接使用星汉文化及其关联方资金用于本次	已履行完毕

					收购的情形。	
收购人	2025年2月28日	-	收购	关于与挂牌公司不存在交易的承诺	本公司及关联方在收购报告书出具日前24个月与公众公司之间不存在相关交易。	已履行完毕
收购人	2025年2月28日	-	收购	关于不将金融类房产、房地产开发及销售类资产以及私募基金管理业务相关资产置入挂牌公司的承诺	在相关监管政策明确前，不会将私募基金及管理业务、其他具有金融属性的资产、房地产开发业务的相关资产置入星汉文化；不会利用星汉文化直接或间接从事私募基金及管理业务、其他具有金融属性的业务、房地产开发业务；不会利用星汉文化为私募基金及管理业务、其他具有金融属性的业务、房地产开发业务提供任何形式的帮助。	正在履行中
收购人	2025年2月28日	-	收购	关于不存在特殊投资者条款的承诺	本公司本次收购星汉文化不存在业绩对赌、业绩补偿等特殊投资条款。	已履行完毕

超期未履行完毕的承诺事项详细情况

无

(五) 调查处罚事项

-

第四节 股份变动、融资和利润分配

一、普通股股本情况

(一) 普通股股本结构

单位：股

股份性质		期初		本期变动	期末		
		数量	比例%		数量	比例%	
无限售 条件股 份	无限售股份总数	4,108,258	66.1108%	-4,108,258	0	0%	
	其中：控股股东、实际控制人	701,980	11.2964%	-701,980	0	0%	
	董事、监事、高管	0	0%	0	0	0%	
	核心员工	0	0%	0	0	0%	
有限售 条件股 份	有限售股份总数	2,105,942	33.8892%	4,108,258	6,214,200	100%	
	其中：控股股东、实际控制人	2,105,942	33.8892%	2,002,316	4,108,258	66.1108%	
	董事、监事、高管	0	0%	0	0	0%	
	核心员工	0	0%	0	0	0%	
总股本		6,214,200	-	0	6,214,200	-	
普通股股东人数							2

股本结构变动情况

√适用 □不适用

原股东杭州合琪文化艺术传播合伙企业（有限合伙）、徐驰、杭州九廷投资管理合伙企业（有限合伙）与德清文旅于 2025 年 02 月 28 日签订了《关于德清县文化旅游发展集团有限公司收购杭州星汉互动文化发展股份有限公司之协议书》。德清文旅购买公司原股东持有的流通股共 4,108,258 股，完成后德清文旅持有公司 66.11% 的股份。上述收购股份已于 2025 年 6 月 3 日完成特定事项协议转让的过户登记手续，控股股东德清文旅股份已于 7 月办理限售登记。

(二) 普通股前十名股东情况

单位：股

序号	股东名称	期初持股数	持股变动	期末持股数	期末持股比例%	期末持有有限售股份数量	期末持有无限售股份数量	期末持有的质押股份数量	期末持有的司法冻结股份数量
1	德清	0	4,108,258	4,108,258	66.1108%	4,108,258	0	0	0

	县文化旅游发展集团有限公司								
2	徐驰	2,807,922	-701,980	2,105,942	33.8892%	2,105,942	0	2,105,942	0
3	杭州合琪文化艺术传播合伙企业（有限合伙）	2,813,478	-2,813,478	0	0%	0	0	0	0
4	杭州九廷投资管理合伙企业（有限合伙）	592,800	-592,800	0	0%	0	0	0	0
	合计	6,214,200	0	6,214,200	100%	6,214,200	0	2,105,942	0

普通股前十名股东情况说明

适用 不适用

二、 控股股东、实际控制人情况

是否合并披露

是 否

（一）控股股东情况

2025年02月28日，德清县文化旅游发展集团有限公司与原股东徐驰、杭州合琪文化艺术传播合伙企业（有限合伙）、杭州九廷投资管理合伙企业（有限合伙）签署《关于德清县文化旅游发展集团有限公司收购杭州星汉互动文化发展股份有限公司之协议书》，转让方徐驰、杭州合琪文化艺术传播合伙企业（有限合伙）、杭州九廷投资管理合伙企业（有限合伙）将其合计持有的星寰文化（原星汉文化）4,108,258股股份转让给收购人德清县文化旅游发展集团有限公司，占星寰文化（原星汉文

化)总股本的 66.1108%。2025 年 6 月 3 日完成收购,德清文旅合计持有星寰文化(原星汉文化) 4,108,258 股股份,占星寰文化(原星汉文化)总股本的比例为 66.1108%,成为星寰文化(原星汉文化)的控股股东。

2025 年 8 月 22 日,德清文旅、莫干山度假区与公司原股东徐驰签订股权转让协议、表决权委托协议和股份质押协议,约定待徐驰所持公司限售股达到解除限售条件后受让其剩余部分股份,并约定进行股份交割前相应股份的表决权等委托德清文旅、莫干山度假区行使,具体情况详见公司 2025 年 08 月 22 日披露的《关于股东签署表决权委托协议的公告》。

《股份质押协议》约定徐驰拟将其持有的股份(2,105,942 股,占星汉文化股份总数 33.89%)全部质押给德清文旅和莫干山度假区,其中质押给德清文旅 1,484,522 股,质押给莫干山度假区 621,420 股。质押股份已于 2025 年 9 月 18 日在中国结算办理质押登记。

(二) 实际控制人情况

德清县财政局(德清县人民政府国有资产监督管理办公室)为星寰文化的实际控制人。

是否存在尚未履行完毕的特殊投资条款

是 否

三、 报告期内的普通股股票发行及募集资金使用情况

(一) 报告期内的股票发行情况

适用 不适用

单位:元或股

发行次数	发行方案公告时间	新增股票挂牌交易日期	发行价格	发行数量	发行对象	标的资产情况	募集金额	募集资金用途(请列示具体用途)
1	2025 年 10 月 15 日	2026 年 2 月 4 日	1	8,000,000	德清文化旅游发展集团有限公司	不涉及	8,000,000	补充流动资金及归还借款

(二) 存续至报告期的募集资金使用情况

适用 不适用

四、 存续至本期的优先股股票相关情况

适用 不适用

五、 存续至本期的债券融资情况

适用 不适用

六、 存续至本期的可转换债券情况

适用 不适用

七、 权益分派情况

(一) 报告期内的利润分配与公积金转增股本情况

适用 不适用

利润分配与公积金转增股本的执行情况

适用 不适用

(二) 权益分派预案

适用 不适用

第五节 公司治理

一、 董事、监事、高级管理人员情况

(一) 基本情况

单位：股

姓名	职务	性别	出生年月	任职起止日期		期初持普通股股数	数量变动	期末持普通股股数	期末普通股持股比例%
				起始日期	终止日期				
张惠芬	董事、董事长	女	1979年9月	2025年6月30日	2026年5月16日	0	0	0	0%
泮春朗	董事	男	1974年12月	2025年6月30日	2026年5月16日	0	0	0	0%
邱逸杰	董事	男	1989年7月	2025年6月30日	2026年5月16日	0	0	0	0%
戴鑫海	董事	男	1989年10月	2025年6月30日	2026年5月16日	0	0	0	0%
许一星	董事	男	1988年12月	2025年6月30日	2026年5月16日	0	0	0	0%
董志辉	监事会主席	男	1992年9月	2025年6月30日	2026年5月16日	0	0	0	0%
沈琰	监事	女	1988年4月	2025年6月30日	2026年5月16日	0	0	0	0%
许若贤	监事	男	1989年11月	2025年6月30日	2026年5月16日	0	0	0	0%
王凤涛	职工代表监事	男	1980年1月	2025年6月30日	2026年5月16日	0	0	0	0%
杨晨	职工代表监事	男	2001年5月	2025年6月30日	2026年5月16日	0	0	0	0%
张慧	董事	女	1981年	2025年6	2026年	0	0	0	0%

慧	会 秘 书		7 月	月 9 日	5 月 16 日				
潘琳	财 务 负 责 人	女	1988 年 3 月	2025 年 6 月 9 日	2026 年 5 月 16 日	0	0	0	0%

董事、监事、高级管理人员与股东之间的关系

公司董事、监事、高级管理人员之间及与控股股东、实际控制人间不存在关联关系。

(二) 审计委员会情况

适用 不适用

(三) 变动情况

适用 不适用

姓名	期初职务	变动类型	期末职务	变动原因
徐弛	董事、董事长	离任	无	辞任
邹笑薇	董事	离任	无	辞任
尤子夜	董事	离任	无	辞任
任巍	董事、总经理	离任	无	辞任
张茜	董事、财务负责人、董事会秘书	离任	无	辞任
汪雅飞	职工代表监事	离任	无	辞任
张晓磊	监事会主席	离任	无	辞任
傅玉苹	监事	离任	无	辞任
张惠芬	无	新任	董事、董事长	就任
泮春朗	无	新任	董事	就任
邱逸杰	无	新任	董事	就任
戴鑫海	无	新任	董事	就任
许一星	无	新任	董事	就任
董志辉	无	新任	监事会主席	就任
沈琰	无	新任	监事	就任
许若贤	无	新任	监事	就任
王凤涛	无	新任	职工代表监事	就任
杨晨	无	新任	职工代表监事	就任
张慧慧	无	新任	董事会秘书	就任
潘琳	无	新任	财务负责人	就任

报告期内新任董事、监事、高级管理人员专业背景、主要工作经历等情况

适用 不适用

张惠芬，女，1979年9月出生，中共党员，本科学历。2001年9月—2005年7月于德清私立高中任教师；2005年8月—2016年6月先后于德清县（莫干山镇政府、县旅游局、阜溪街道）任公务员；2016年6月—2019年4月于浙江省旅游集团（投资公司、新国悦）任投资总监；2019年至今于德清县文化旅游发展集团有限公司任投资运营总监，同时兼任浙江德晨旅游文化有限公司董事长、德清县文化旅游控股有限公司董事长、浙江德承文化旅游有限公司董事长。

泮春朗，男，1974年12月出生，本科学历。1993年—2002年于中国农业银行任员工；2002年—2012年于德清凯瑞新材料有限公司任部门经理；2012年—2017年于德清县商务担保有限公司任部门经理；2017年至今于德清县文化旅游发展集团有限公司任资产管理部部长。

邱逸杰，男，1989年7月出生，硕士学历。2014年4月—2015年12月于浙江移动公司宁波分公司任业务支撑岗；2015年12月—2016年5月于浙江移动公司湖州分公司任销售经理；2016年5月—2019年4月于德清县老百姓大药房有限公司任常务副总经理；2019年4月—2021年12月于浙江德晨旅游开发有限公司先后任商业中心主管、景区运营管理部副经理、经理；2021年12月—2022年10月于德清县下渚湖湿地旅游发展有限公司任副总经理；2022年10月—2024年11月于德清县文化旅游发展集团有限公司任投资运营部副部长；2024年12月至今于德清县文化旅游发展集团有限公司投资运营部部长。

戴鑫海，男，1989年10月出生，本科学历。2012年6月—2013年8月于浙江天恒会计师事务所有限公司任审计专员；2013年9月—2016年12月于浙江智海化工设备工程有限公司任主办会计；2017年1月—2019年8月于浙江佐力药业股份有限公司任财务副经理；2019年9月—2020年8月于浙江创赢新材料有限公司任财务总监；2020年9月—2022年9月于浙江凤栖湖文化发展有限公司任财务总监；2022年10月至今于浙江凤栖湖文化发展有限公司任副总经理。

许一星，男，1988年12月出生，本科学历。2010年7月—2019年2月于德清县建设局（市政管理处、勘察设计科、村镇科）任村镇科副科长；2019年2月—2020年9月于德清县杭州驻点招商，德清县双进双产专班任建设局团委书记、村镇科副科长；2021年7月—2024年6月于浙江德晨旅游开发有限公司先后任工程部主管、工程部经理；2024年6月至今于浙江德晨旅游文化有限公司任副总经理。

董志辉，男，1992年9月出生，本科学历。2014年12月—2015年6月于浙江苏博家具有限公司任总经理助理；2015年7月—2020年4月于浙江农村信用社任座席；2020年4月—2022年9月于浙江德晨旅游开发有限公司先后任研学部副经理、招商部经理；2022年10月至今于浙江德晨旅游文化有限公司任副总经理。

沈琰，女，1988年4月出生，本科学历。2010年6月—2011年12月于浙江雅士迪股份有限公司任行政管理兼翻译；2012年4月—2015年12月于浙江佐力药业股份有限公司任办公室主管；2016年1月—2016年6月于佐力控股集团有限公司任行政部职员；2016年6月—2019年4月于德清御隆旅游开发有限公司任行政人事部负责人；2019年5月—2023年2月浙江德晨旅游开发有限公司先后任综管部主管，综管部经理；2023年2月至今于浙江德晨旅游文化有限公司任人力资源总监。

许若贤，男，1989年11月出生，本科学历。2015年6月—2017年3月任职于浙江昆仑建设集团有限公司融资经理；2017年3月—2019年8月任德清德华小额贷款有限公司信贷经理；2019年8月—2023年5月任德清县文化旅游发展集团有限公司资产管理部资产专员；2023年5月至今任德清县文化旅游发展集团有限公司专职监事。

王凤涛，男，1980年1月出生，本科学历。2007年9月—2015年3月于三维集团任经理；2015年3月—2017年5月于河南亿祥房地产任总监；2017年7月—2024年10月于索菲亚家居任总监；2024年10月至今于浙江郡安里文旅发展有限公司任信息部总监。

杨晨，男，2001年5月出生，本科学历。2023年6月—2024年6月于浙江新东方培训学校有限公司任人才发展专员；2024年11月至今于浙江德晨旅游文化有限公司任行政助理。

张慧慧，女，1981年7月出生，本科学历。2005年9月—2013年6月于华映视讯（吴江）有限

公司任产品企划处技术副理；2013年8月—2015年6月于杭州远方光电有限公司任海外业务处亚太区经理；2016年6月—2019年3月于浙江集财互联网金融服务有限公司任总经理助理；2019年4月—2023年2月于浙江德晨旅游开发有限公司先后任市场营销部主管，市场营销部经理；2023年2月至6月8日于浙江德晨旅游文化有限公司任收益总监。

潘琳，女，1988年3月出生，本科学历。2009年8月—2012年12月于浙江金恒数控科技股份有限公司任会计；2013年1月—2019年7月于浙江英瑞幕墙装饰有限公司任会计；2019年8月—2022年2月于浙江德晨旅游开发有限公司任会计；2022年2月至6月8日于浙江德晨旅游文化有限公司任计划财务部总账主管。

(四) 董事、高级管理人员的股权激励情况

适用 不适用

二、 员工情况

(一) 在职员工（公司及控股子公司）情况

按工作性质分类	期初人数	本期新增	本期减少	期末人数
管理人员	2	0	0	2
财务人员	0	1	0	1
行政人员	1	0	0	1
员工总计	3	1	0	4

按教育程度分类	期初人数	期末人数
博士	0	0
硕士	0	0
本科	1	4
专科	2	0
专科以下	0	0
员工总计	3	4

员工薪酬政策、培训计划以及需公司承担费用的离退休职工人数等情况

公司实施全员劳动合同管理，依据《中华人民共和国劳动合同法》和地方相关法规、规范性文件，与所有员工签订《劳动合同书》；根据岗位、能力以及业绩确定员工薪酬，向员工支付的薪酬包括薪金及奖金；依据国家有关法律、法规及地方相关社会保险政策，为员工办理养老、医疗、工伤、失业、生育的社会保险和住房公积金，为员工代缴代扣个人所得税。

截止2025年12月31日，公司在职员工总数为4人，相比2025年年初，人员规模无较大变化。公司重视员工培训，根据员工实际情况和岗位技能要求，安排员工培训；公司培训分为新员工培训、任职能力培训、文化制度培训等，通过培训，不断提升员工素质和能力，提升员工和部门工作效率，为公司战略目标的实现提供坚实的基础和切实的保障。

(二) 核心员工（公司及控股子公司）情况

适用 不适用

三、 公司治理及内部控制

事项	是或否
投资机构是否派驻董事	<input type="checkbox"/> 是 <input checked="" type="checkbox"/> 否
内部监督机构对本年监督事项是否存在异议	<input type="checkbox"/> 是 <input checked="" type="checkbox"/> 否
管理层是否引入职业经理人	<input type="checkbox"/> 是 <input checked="" type="checkbox"/> 否
报告期内是否新增关联方	<input checked="" type="checkbox"/> 是 <input type="checkbox"/> 否

(一) 公司治理基本情况

报告期内，公司严格按照《公司法》、《证券法》、《非上市公众公司监督管理办法》、《全国中小企业股份转让系统业务规则（试行）》和有关法律法规的要求，不断完善公司法人治理结构、建立现代企业制度、建立行之有效的内控管理体系，实现规范运作。公司股东大会、董事会、监事会的召集、召开、表决程序符合有关法律、法规的要求，公司重大决策均按照规定程序进行，报告期内，公司相关机构和人员依法运作，未出现违法违规现象，切实履行应尽的职责和义务。

(二) 内部监督机构对监督事项的意见

监事会对本年度内的监督事项无异议。

(三) 公司保持独立性、自主经营能力的说明

公司在业务、资产、人员、财务、机构等方面均独立于控股股东、实际控制人及其控制的其他企业，具有完整的业务体系及面向市场独立经营的能力，具体情况如下：

(一) 业务独立 公司具备与经营有关的资质，拥有与经营有关的专业技术，能够独立的每个项目的设计与技术支持。公司以自身的名义独立开展业务和签订合同，具有直接面向市场的独立经营能力。不存在控股股东通过保留上述机构损害公司利益的情形。公司独立获取业务收入和利润，不存在依赖于控股股东及其控制的其他企业的情形。报告期内，公司控股股东投资的其他企业与本公司不存在重大的、显失公平的关联交易，不存在同业竞争关系；公司控股股东出具了避免同业竞争的承诺。

(二) 资产独立 公司对其所有的固定资产、专利、非专利技术等资产均拥有合法的所有权或使用权。公司不存在所属资产、权益为股东及其下属单位提供担保。

(三) 人员独立 公司董事、监事和高级管理人员均系按照《公司法》、公司章程等规定的程序产生，不存在股东干预公司人事任免的情形。公司董事、监事、高级管理人员的任职均符合《公司法》关于公司董事、监事和高级管理人员任职的有关规定。公司高级管理人员均在公司专职工作并领取薪酬。公司遵守相关法律法规，建立了劳动、人事、工资等人事管理制度，与 员工均签订了劳动合同，员工工资单独造册、单独发放。

(四) 财务独立 公司设立了独立的财务会计部门，配备了专职的财务人员，建立了健全的会计核算体系，制定了完善的财务管理制度及各项内部控制制度，独立进行会计核算和财务决策。公司拥有独立银行账户，依法独立纳税。公司不存在与控股股东、实际控制人及其控制的企业存在财务混同

的情况。

(五) 机构独立公司机构设置完整按照建立规范法人治理结构的要求，公司设立了股东大会、董事会和监事会。公司完全拥有机构设置自主权，公司根据生产经营的需要设置了完整的内部组织机构，各部门职责明确、工作流程清晰。公司组织机构独立，与控股股东、实际控制人及其控制的其他企业不存在合署办公、混合经营的情形，自设立以来未发生股东干预公司正常生产经营活动的现象。

(四) 对重大内部管理制度的评价

报告期内，公司重大事项均履行了相应法律程序。公司重大投资、重要的人事变动、融资、日常关联交易等均通过了公司董事会或股东大会审议，没有出现董事会、股东大会会议召集程序、表决方式违反法律、行政法规或者公司章程，或者决议内容违反公司章程的情形。公司制订内部控制制度以来，各项制度能够得到有效的执行，对于公司加强管理、规范运行、提高经济效益以及公司的长远发展发挥了积极有效的作用。

四、 投资者保护

(一) 实行累积投票制的情况

适用 不适用

(二) 提供网络投票的情况

适用 不适用

(三) 表决权差异安排

适用 不适用

第六节 财务会计报告

一、 审计报告

是否审计	是			
审计意见	无保留意见			
审计报告中的特别段落	<input type="checkbox"/> 无 <input type="checkbox"/>强调事项段 <input type="checkbox"/> 其他事项段 <input checked="" type="checkbox"/>持续经营重大不确定性段落 <input type="checkbox"/> 其他信息段落中包含其他信息存在未更正重大错报说明			
审计报告编号	容诚审字[2026]310Z0358 号			
审计机构名称	容诚会计师事务所（特殊普通合伙）			
审计机构地址	北京市西城区阜成门外大街 22 号 1 幢外经贸大厦 1001-01 至 1001-26			
审计报告日期	2026 年 4 月 17 日			
签字注册会计师姓名及连续 签字年限	柯宗地 2 年	华鋆焯 2 年	卢晓意 1 年	年
会计师事务所是否变更	否			
会计师事务所连续服务年限	2 年			
会计师事务所审计报酬（万 元）	8.5			

审 计 报 告

容诚审字[2026]310Z0358 号

湖州星寰文化发展股份有限公司全体股东：

一、 审计意见

我们审计了湖州星寰文化发展股份有限公司（以下简称星寰文化公司）财务报表，包括 2025 年 12 月 31 日的资产负债表，2025 年度的利润表、现金流量表、所有者权益变动表以及相关财务报表附注。

我们认为，后附的财务报表在所有重大方面按照企业会计准则的规定编制，公允反映了星寰文化公司 2025 年 12 月 31 日的财务状况以及 2025 年度的经营成果和现金流量。

二、 形成审计意见的基础

我们按照中国注册会计师审计准则的规定执行了审计工作。审计报告的“注册会计师对财务报表审计的责任”部分进一步阐述了我们在这些准则下的责任。按照中国注册会计师职业道德守则和中国

注册会计师独立性准则，我们独立于星寰文化公司，并遵守了独立性准则中适用于公众利益实体财务报表审计的规定，同时履行了职业道德方面的其他责任。我们相信，我们获取的审计证据是充分、适当的，为发表审计意见提供了基础。

三、与持续经营相关的重大不确定性

我们提醒财务报表使用者关注，如财务报表附注二所述，星寰文化公司 2025 年发生净亏损 1,130,151.43 元，累计亏损金额达 19,531,108.15 元，经营活动产生的现金流量净额为-1,034,752.74 元。这些事项或情况表明存在可能导致对星寰文化公司持续经营能力产生重大疑虑的重大不确定性。该事项不影响已发表的审计意见。

四、其他信息

星寰文化公司管理层（以下简称管理层）对其他信息负责。其他信息包括星寰文化公司 2025 年度报告中涵盖的信息，但不包括财务报表和我们的审计报告。我们对财务报表发表的审计意见不涵盖其他信息，我们也不对其他信息发表任何形式的鉴证结论。

结合我们对财务报表的审计，我们的责任是阅读其他信息，在此过程中，考虑其他信息是否与财务报表或我们在审计过程中了解到的情况存在重大不一致或者似乎存在重大错报。

基于我们已执行的工作，如果我们确定其他信息存在重大错报，我们应当报告该事实。在这方面，我们无任何事项需要报告。

五、管理层和治理层对财务报表的责任

星寰文化公司管理层负责按照企业会计准则的规定编制财务报表，使其实现公允反映，并设计、执行和维护必要的内部控制，以使财务报表不存在由于舞弊或错误导致的重大错报。

在编制财务报表时，管理层负责评估星寰文化公司的持续经营能力，披露与持续经营相关的事项（如适用），并运用持续经营假设，除非管理层计划清算星寰文化公司、终止运营或别无其他现实的选择。

星寰文化公司治理层（以下简称治理层）负责监督星寰文化公司的财务报告过程。

六、注册会计师对财务报表审计的责任

我们的目标是对财务报表整体是否不存在由于舞弊或错误导致的重大错报获取合理保证，并出具

包含审计意见的审计报告。合理保证是高水平的保证，但并不能保证按照审计准则执行的审计在某一重大错报存在时总能发现。错报可能由于舞弊或错误导致，如果合理预期错报单独或汇总起来可能影响财务报表使用者依据财务报表作出的经济决策，则通常认为错报是重大的。

在按照审计准则执行审计工作的过程中，我们运用职业判断，并保持职业怀疑。同时，我们也执行以下工作：

(1) 识别和评估由于舞弊或错误导致的财务报表重大错报风险，设计和实施审计程序以应对这些风险，并获取充分、适当的审计证据，作为发表审计意见的基础。由于舞弊可能涉及串通、伪造、故意遗漏、虚假陈述或凌驾于内部控制之上，未能发现由于舞弊导致的重大错报的风险高于未能发现由于错误导致的重大错报的风险。

(2) 了解与审计相关的内部控制，以设计恰当的审计程序，但目的并非对内部控制的有效性发表意见。

(3) 评价管理层选用会计政策的恰当性和作出会计估计及相关披露的合理性。

(4) 对管理层使用持续经营假设的恰当性得出结论。同时，根据获取的审计证据，就可能对导致对星寰文化公司持续经营能力产生重大疑虑的事项或情况是否存在重大不确定性得出结论。如果我们得出结论认为存在重大不确定性，审计准则要求我们在审计报告中提请报表使用者注意财务报表中的相关披露；如果披露不充分，我们应当发表非无保留意见。我们的结论基于截至审计报告日可获得的信息。然而，未来的事项或情况可能导致星寰文化公司不能持续经营。

(5) 评价财务报表的总体列报、结构和内容，并评价财务报表是否公允反映相关交易和事项。

我们与治理层就计划的审计范围、时间安排和重大审计发现等事项进行沟通，包括沟通我们在审计中识别出的值得关注的内部控制缺陷。

我们还就已遵守与独立性相关的职业道德要求向治理层提供声明，并与治理层沟通可能被合理认为影响我们独立性的所有关系和其他事项，以及相关的防范措施（如适用）。

从与治理层沟通过的事项中，我们确定哪些事项对本期财务报表审计最为重要，因而构成关键审计事项。我们在审计报告中描述这些事项，除非法律法规禁止公开披露这些事项，或在极少数情形下，如果合理预期在审计报告中沟通某事项造成的负面后果超过在公众利益方面产生的益处，我们确定不应在审计报告中沟通该事项。

(此页无正文，为星寰文化公司容诚审字[2026]310Z0358号报告之签字盖章页。)

容诚会计师事务所（特殊普通合伙） 中国注册会计师：_____

柯宗地（项目合伙人）

中国 北京

中国注册会计师：_____

华鋆焯

中国注册会计师：_____

卢晓意

2026年4月17日

二、 财务报表

(一) 资产负债表

单位：元

项目	附注	2025年12月31日	2024年12月31日
流动资产：			
货币资金	五、1	8,120,933.60	40,686.34
结算备付金			
拆出资金			
交易性金融资产			
衍生金融资产			
应收票据			
应收账款			
应收款项融资			
预付款项			
应收保费			
应收分保账款			
应收分保合同准备金			
其他应收款			
其中：应收利息			
应收股利			
买入返售金融资产			
存货			
其中：数据资源			
合同资产			
持有待售资产			

一年内到期的非流动资产			
其他流动资产	五、2	339,296.80	310,832.17
流动资产合计		8,460,230.40	351,518.51
非流动资产：			
发放贷款及垫款			
债权投资			
其他债权投资			
长期应收款			
长期股权投资			
其他权益工具投资			
其他非流动金融资产			
投资性房地产			
固定资产			
在建工程			
生产性生物资产			
油气资产			
使用权资产			
无形资产			
其中：数据资源			
开发支出			
其中：数据资源			
商誉			
长期待摊费用			
递延所得税资产	五、3		
其他非流动资产			
非流动资产合计			
资产总计		8,460,230.40	351,518.51
流动负债：			
短期借款			
向中央银行借款			
拆入资金			
交易性金融负债			
衍生金融负债			
应付票据			
应付账款			
预收款项			
合同负债	五、4		13,765.96
卖出回购金融资产款			
吸收存款及同业存放			
代理买卖证券款			
代理承销证券款			
应付职工薪酬	五、5	123,036.37	10,080.48
应交税费			

其他应付款	五、6	1,024,673.39	
其中：应付利息			
应付股利			
应付手续费及佣金			
应付分保账款			
持有待售负债			
一年内到期的非流动负债			
其他流动负债			
流动负债合计		1,147,709.76	23,846.44
非流动负债：			
保险合同准备金			
长期借款			
应付债券			
其中：优先股			
永续债			
租赁负债			
长期应付款			
长期应付职工薪酬			
预计负债			
递延收益			
递延所得税负债	五、3		
其他非流动负债			
非流动负债合计			
负债合计		1,147,709.76	23,846.44
所有者权益（或股东权益）：			
股本	五、7	14,214,200.00	6,214,200.00
其他权益工具			
其中：优先股			
永续债			
资本公积	五、8	12,595,672.35	12,480,672.35
减：库存股			
其他综合收益			
专项储备			
盈余公积	五、9	33,756.44	33,756.44
一般风险准备			
未分配利润	五、10	-19,531,108.15	-18,400,956.72
归属于母公司所有者权益（或股东权益）合计		7,312,520.64	327,672.07
少数股东权益			
所有者权益（或股东权益）合计		7,312,520.64	327,672.07
负债和所有者权益（或股东权益）总计		8,460,230.40	351,518.51

法定代表人：张惠芬

主管会计工作负责人：潘琳

会计机构负责人：潘琳

(二) 利润表

单位：元

项目	附注	2025 年	2024 年
一、营业总收入		13,765.96	306,617.73
其中：营业收入	五、11	13,765.96	306,617.73
利息收入			
已赚保费			
手续费及佣金收入			
二、营业总成本		1,143,867.39	498,882.02
其中：营业成本	五、11	0	61,295.46
利息支出			
手续费及佣金支出			
退保金			
赔付支出净额			
提取保险责任准备金净额			
保单红利支出			
分保费用			
税金及附加	五、12	3.82	59.02
销售费用			
管理费用	五、13	1,120,966.82	437,042.86
研发费用			
财务费用	五、14	22,896.75	484.68
其中：利息费用		22,614.79	
利息收入		163.22	59.03
加：其他收益			
投资收益（损失以“-”号填列）	五、15		-1,450,000.00
其中：对联营企业和合营企业的投资收益（损失以“-”号填列）			
以摊余成本计量的金融资产终止确认收益（损失以“-”号填列）			
汇兑收益（损失以“-”号填列）			
净敞口套期收益（损失以“-”号填列）			
公允价值变动收益（损失以“-”号填列）			
信用减值损失（损失以“-”号填列）	五、16		-15,130.02
资产减值损失（损失以“-”号填列）	五、17		600,000.00
资产处置收益（损失以“-”号填列）			
三、营业利润（亏损以“-”号填列）		-1,130,101.43	-1,057,394.31
加：营业外收入			
减：营业外支出	五、18	50.00	30,673.25

四、利润总额（亏损总额以“-”号填列）		-1,130,151.43	-1,088,067.56
减：所得税费用	五、19		
五、净利润（净亏损以“-”号填列）		-1,130,151.43	-1,088,067.56
其中：被合并方在合并前实现的净利润			
（一）按经营持续性分类：	-	-	-
1. 持续经营净利润（净亏损以“-”号填列）		-1,130,151.43	-1,088,067.56
2. 终止经营净利润（净亏损以“-”号填列）			
（二）按所有权归属分类：	-	-	-
1. 少数股东损益（净亏损以“-”号填列）			
2. 归属于母公司所有者的净利润（净亏损以“-”号填列）		-1,130,151.43	-1,088,067.56
六、其他综合收益的税后净额			
（一）归属于母公司所有者的其他综合收益的税后净额			
1. 不能重分类进损益的其他综合收益			
（1）重新计量设定受益计划变动额			
（2）权益法下不能转损益的其他综合收益			
（3）其他权益工具投资公允价值变动			
（4）企业自身信用风险公允价值变动			
（5）其他			
2. 将重分类进损益的其他综合收益			
（1）权益法下可转损益的其他综合收益			
（2）其他债权投资公允价值变动			
（3）金融资产重分类计入其他综合收益的金额			
（4）其他债权投资信用减值准备			
（5）现金流量套期储备			
（6）外币财务报表折算差额			
（7）其他			
（二）归属于少数股东的其他综合收益的税后净额			
七、综合收益总额		-1,130,151.43	-1,088,067.56
（一）归属于母公司所有者的综合收益总额		-1,130,151.43	-1,088,067.56
（二）归属于少数股东的综合收益总额			
八、每股收益：			
（一）基本每股收益（元/股）		-0.18	-0.18
（二）稀释每股收益（元/股）		-0.18	-0.18

法定代表人：张惠芬

主管会计工作负责人：潘琳

会计机构负责人：潘琳

（三）现金流量表

单位：元

项目	附注	2025 年	2024 年
一、经营活动产生的现金流量：			
销售商品、提供劳务收到的现金			299,922.01
客户存款和同业存放款项净增加额			
向中央银行借款净增加额			
向其他金融机构拆入资金净增加额			
收到原保险合同保费取得的现金			
收到再保险业务现金净额			
保户储金及投资款净增加额			
收取利息、手续费及佣金的现金			
拆入资金净增加额			
回购业务资金净增加额			
代理买卖证券收到的现金净额			
收到的税费返还			
收到其他与经营活动有关的现金	五、20	2,221.82	9,519.03
经营活动现金流入小计		2,221.82	309,441.04
购买商品、接受劳务支付的现金			
客户贷款及垫款净增加额			
存放中央银行和同业款项净增加额			
支付原保险合同赔付款项的现金			
为交易目的而持有的金融资产净增加额			
拆出资金净增加额			
支付利息、手续费及佣金的现金			
支付保单红利的现金			
支付给职工以及为职工支付的现金		514,963.20	367,675.94
支付的各项税费		3.82	59.02
支付其他与经营活动有关的现金	五、20	522,007.54	219,207.78
经营活动现金流出小计		1,036,974.56	586,942.74
经营活动产生的现金流量净额		-1,034,752.74	-277,501.70
二、投资活动产生的现金流量：			
收回投资收到的现金			
取得投资收益收到的现金			
处置固定资产、无形资产和其他长期资产收回的现金净额			
处置子公司及其他营业单位收到的现金净额			
收到其他与投资活动有关的现金			
投资活动现金流入小计			
购建固定资产、无形资产和其他长期资产支付的现金			
投资支付的现金			
质押贷款净增加额			
取得子公司及其他营业单位支付的现金净额			
支付其他与投资活动有关的现金			

投资活动现金流出小计			
投资活动产生的现金流量净额		0	
三、筹资活动产生的现金流量：			
吸收投资收到的现金		8,000,000.00	0.00
其中：子公司吸收少数股东投资收到的现金			
取得借款收到的现金			
发行债券收到的现金			
收到其他与筹资活动有关的现金	五、20	1,115,000.00	250,000.00
筹资活动现金流入小计		9,115,000.00	250,000.00
偿还债务支付的现金			
分配股利、利润或偿付利息支付的现金			
其中：子公司支付给少数股东的股利、利润			
支付其他与筹资活动有关的现金			
筹资活动现金流出小计			
筹资活动产生的现金流量净额		9,115,000.00	250,000.00
四、汇率变动对现金及现金等价物的影响			78.06
五、现金及现金等价物净增加额		8,080,247.26	-27,423.64
加：期初现金及现金等价物余额		40,686.34	68,109.98
六、期末现金及现金等价物余额		8,120,933.60	40,686.34

法定代表人：张惠芬

主管会计工作负责人：潘琳

会计机构负责人：潘琳

(四) 股东权益变动表

单位：元

项目	2025 年												
	归属于母公司所有者权益											少数 股东 权益	所有者权 益 合计
	股本	其他权益工具			资本 公积	减： 库存 股	其他 综合 收益	专项 储备	盈余 公积	一般 风险 准备	未分配利润		
	优先 股	永续 债	其他										
一、上年期末余额	6,214,200.00				12,480,672.35				33,756.44		- 18,400,956.72		327,672.07
加：会计政策变更													
前期差错更正													
同一控制下企业合并													
其他													
二、本年期初余额	6,214,200.00				12,480,672.35				33,756.44		- 18,400,956.72		327,672.07
三、本期增减变动金额（减少 以“－”号填列）	8,000,000.00				115,000.00						-1,130,151.43		6,984,848.57
（一）综合收益总额											-1,130,151.43		- 1,130,151.43
（二）所有者投入和减少资本	8,000,000.00				115,000.00								8,115,000.00
1. 股东投入的普通股	8,000,000.00												8,000,000.00
2. 其他权益工具持有者投入 资本													
3. 股份支付计入所有者权益													

的金额												
4. 其他				115,000.00								115,000.00
(三) 利润分配												
1. 提取盈余公积												
2. 提取一般风险准备												
3. 对所有者(或股东)的分配												
4. 其他												
(四) 所有者权益内部结转												
1. 资本公积转增资本(或股本)												
2. 盈余公积转增资本(或股本)												
3. 盈余公积弥补亏损												
4. 设定受益计划变动额结转留存收益												
5. 其他综合收益结转留存收益												
6. 其他												
(五) 专项储备												
1. 本期提取												
2. 本期使用												
(六) 其他												
四、本年期末余额	14,214,200.00			12,595,672.35				33,756.44		-	19,531,108.15	7,312,520.64

项目	2024 年											少数 股东	所有者权益 合计
	归属于母公司所有者权益												
	股本	其他权益工具	资本	减：	其他	专项	盈余	一般	未分配利润				

		优先 股	永续 债	其他	公积	库存 股	综合 收益	储备	公积	风险 准备		权益	
一、上年期末余额	6,214,200.00				12,230,672.35				33,756.44		- 17,312,889.16		1,165,739.63
加：会计政策变更													
前期差错更正													
同一控制下企业合并													
其他													
二、本年期初余额	6,214,200.00				12,230,672.35				33,756.44		- 17,312,889.16		1,165,739.63
三、本期增减变动金额（减少 以“-”号填列）					250,000.00						-1,088,067.56		-838,067.56
（一）综合收益总额											-1,088,067.56		- 1,088,067.56
（二）所有者投入和减少资本					250,000.00								250,000.00
1. 股东投入的普通股													
2. 其他权益工具持有者投入 资本													
3. 股份支付计入所有者权益 的金额													
4. 其他					250,000.00								250,000.00
（三）利润分配													
1. 提取盈余公积													
2. 提取一般风险准备													
3. 对所有者（或股东）的分配													

4. 其他													
(四) 所有者权益内部结转													
1. 资本公积转增资本(或股本)													
2. 盈余公积转增资本(或股本)													
3. 盈余公积弥补亏损													
4. 设定受益计划变动额结转留存收益													
5. 其他综合收益结转留存收益													
6. 其他													
(五) 专项储备													
1. 本期提取													
2. 本期使用													
(六) 其他													
四、本年期末余额	6,214,200.00				12,480,672.35				33,756.44		-	18,400,956.72	327,672.07

法定代表人：张惠芬

主管会计工作负责人：潘琳

会计机构负责人：潘琳

湖州星寰文化发展股份有限公司

财务报表附注

2025 年度

(除特别说明外，金额单位为人民币元)

一、公司的基本情况

湖州星寰文化发展股份有限公司（以下简称星寰文化、本公司或公司）前身系杭州星汉互动文化发展股份有限公司（以下简称星汉文化），由徐驰、王哲、梁立华、沈惟、杭州合琪投资管理合伙企业（有限合伙）、杭州楚云投资管理合伙企业（有限合伙）和杭州九廷投资管理合伙企业（有限合伙）共同投资组建，于 2010 年 4 月 29 日在杭州市高新区（滨江）工商行政管理局登记注册，取得注册号为 330108000055247 的《企业法人营业执照》。公司以 2016 年 6 月 30 日为基准日，整体变更为股份有限公司，于 2016 年 8 月 18 日在杭州市市场监督管理局登记注册。

经过多次股权变更，公司现持有统一社会信用代码为 91330108555151283C 的营业执照。公司注册地址浙江省湖州市德清县下渚湖街道上渚山路 288 号 11 幢。法定代表人张惠芬。

公司现有注册资本为人民币 1,421.42 万元，总股本为 1,421.42 万股，每股面值人民币 1 元。公司股票已于 2017 年 2 月 13 日在全国中小企业股份转让系统挂牌公开转让。

公司主要的经营活动为从事数字文化创意软件开发与应用，为文化行业提供专业的软件技术支持和服务。

财务报表批准报出日：本财务报表业经本公司董事会于 2026 年 4 月 17 日决议批准报出。

二、财务报表的编制基础

1. 编制基础

本公司以持续经营为基础，根据实际发生的交易和事项，按照企业会计准则

及其应用指南和准则解释的规定进行确认和计量，在此基础上编制财务报表。此外，本公司还按照中国证监会《公开发行证券的公司信息披露编报规则第 15 号——财务报告的一般规定（2023 年修订）》披露有关财务信息。

本公司上期因存在子公司而编制合并财务报表，本期无子公司，故仅编制母公司个别财务报表。

2. 持续经营

公司 2025 年发生净亏损 1,130,151.43 元，累计亏损金额达 19,531,108.15 元，经营活动产生的现金流量净额为-1,034,752.74 元，这些事项或情况，表明存在可能导致对公司持续经营能力产生重大疑虑的重大不确定性。2025 年，德清县文化旅游发展集团有限公司（以下简称德清文旅）收购本公司，并通过定向发行方式向公司增资 800 万元，德清文旅将通过业务整合的方式将旗下具备盈利能力的优质、优质资产业务逐步转移到公司中，作为公司未来的主营业务，快速建立稳定的现金流业务。因此本财务报表系在持续经营假设的基础上编制。

三、重要会计政策及会计估计

本公司下列重要会计政策、会计估计根据企业会计准则制定。未提及的业务按企业会计准则中相关会计政策执行。

1. 遵循企业会计准则的声明

本公司所编制的财务报表符合企业会计准则的要求，真实、完整地反映了公司的财务状况、经营成果、所有者权益变动和现金流量等有关信息。

2. 会计期间

本公司会计年度自公历 1 月 1 日起至 12 月 31 日止。

3. 营业周期

本公司正常营业周期为 12 个月。

4. 记账本位币

本公司的记账本位币为人民币，境外(分)子公司按经营所处的主要经济环境中的货币为记账本位币。

5. 重要性标准确定方法和选择依据

项 目	重要性标准
金额重要的账龄超过一年的预付款项	金额 \geq 0.30 万元

6. 现金及现金等价物的确定标准

现金指企业库存现金及可以随时用于支付的存款。现金等价物指持有的期限短（一般是指从购买日起三个月内到期）、流动性强、易于转换为已知金额现金、价值变动风险很小的投资。

7. 外币业务和外币报表折算

（1）外币交易时折算汇率的确定方法

本公司外币交易初始确认时采用交易发生日的即期汇率或采用按照系统合理的方法确定的、与交易发生日即期汇率近似的汇率（以下简称即期汇率的近似汇率）折算为记账本位币。

（2）资产负债表日外币货币性项目的折算方法

在资产负债表日，对于外币货币性项目，采用资产负债表日的即期汇率折算。因资产负债表日即期汇率与初始确认时或前一资产负债表日即期汇率不同而产生的汇兑差额，计入当期损益。对以历史成本计量的外币非货币性项目，仍采用交易发生日的即期汇率折算；对于以成本与可变现净值孰低计量的存货，在以外币购入存货并且该存货在资产负债表日的可变现净值以外币反映的情况下，先将可变现净值按资产负债表日即期汇率折算为记账本位币金额，再与以记账本位币反映的存货成本进行比较，从而确定该项存货的期末价值；对以公允价值计量的外币非货币性项目，采用公允价值确定日的即期汇率折算，对于以公允价值计量且其变动计入当期损益的金融资产，折算后的记账本位币金额与原记账本位币金额之间的差额计入当期损益，对于指定为以公允价值计量且其变动计入其他综合收益的非交易性权益工具投资，其折算后的记账本位币金额与原记账本位币金额之间的差额计入其他综合收益。

（3）外币报表折算方法

对企业境外经营财务报表进行折算前先调整境外经营的会计期间和会计政策，使之与企业会计期间和会计政策相一致，再根据调整后会计政策及会计期间

编制相应货币（记账本位币以外的货币）的财务报表，再按照以下方法对境外经营财务报表进行折算：

①资产负债表中的资产和负债项目，采用资产负债表日的即期汇率折算，所有者权益项目除“未分配利润”项目外，其他项目采用发生时的即期汇率折算。

②利润表中的收入和费用项目，采用交易发生日的即期汇率或即期汇率的近似汇率折算。

③外币现金流量以及境外子公司的现金流量，采用现金流量发生日的即期汇率或即期汇率的近似汇率折算。汇率变动对现金的影响额应当作为调节项目，在现金流量表中单独列报。

④产生的外币财务报表折算差额，在编制合并财务报表时，在合并资产负债表中所有者权益项目下的“其他综合收益”项目列示。

处置境外经营并丧失控制权时，将资产负债表中所有者权益项目下列示的、与该境外经营相关的外币报表折算差额，全部或按处置该境外经营的比例转入处置当期损益。

8. 金融工具

金融工具，是指形成一方的金融资产并形成其他方的金融负债或权益工具的合同。

(1) 金融工具的确认和终止确认

当本公司成为金融工具合同的一方时，确认相关的金融资产或金融负债。

金融资产满足下列条件之一的，终止确认：

①收取该金融资产现金流量的合同权利终止；

②该金融资产已转移，且符合下述金融资产转移的终止确认条件。

金融负债（或其一部分）的现时义务已经解除的，终止确认该金融负债（或该部分金融负债）。本公司（借入方）与借出方之间签订协议，以承担新金融负债方式替换原金融负债，且新金融负债与原金融负债的合同条款实质上不同的，终止确认原金融负债，并同时确认新金融负债。本公司对原金融负债（或其一部

分)的合同条款作出实质性修改的,应当终止原金融负债,同时按照修改后的条款确认一项新的金融负债。

以常规方式买卖金融资产,按交易日进行会计确认和终止确认。常规方式买卖金融资产,是指按照合同条款规定,在法规或市场惯例所确定的时间安排来交付金融资产。交易日,是指本公司承诺买入或卖出金融资产的日期。

(2) 金融资产的分类与计量

本公司在初始确认时根据管理金融资产的业务模式和金融资产的合同现金流量特征,将金融资产分类为:以摊余成本计量的金融资产、以公允价值计量且其变动计入当期损益的金融资产、以公允价值计量且其变动计入其他综合收益的金融资产。除非本公司改变管理金融资产的业务模式,在此情形下,所有受影响的相关金融资产在业务模式发生变更后的首个报告期间的第一天进行重分类,否则金融资产在初始确认后不得进行重分类。

金融资产在初始确认时以公允价值计量。对于以公允价值计量且其变动计入当期损益的金融资产,相关交易费用直接计入当期损益,其他类别的金融资产相关交易费用计入其初始确认金额。因销售商品或提供劳务而产生的、未包含或不考虑重大融资成分的应收票据及应收账款,本公司则按照收入准则定义的交易价格进行初始计量。

金融资产的后续计量取决于其分类:

①以摊余成本计量的金融资产

金融资产同时符合下列条件的,分类为以摊余成本计量的金融资产:本公司管理该金融资产的业务模式是以收取合同现金流量为目标;该金融资产的合同条款规定,在特定日期产生的现金流量,仅为对本金和以未偿付本金金额为基础的利息的支付。对于此类金融资产,采用实际利率法,按照摊余成本进行后续计量,其终止确认、按实际利率法摊销或减值产生的利得或损失,均计入当期损益。

②以公允价值计量且其变动计入其他综合收益的金融资产

金融资产同时符合下列条件的,分类为以公允价值计量且其变动计入其他综合收益的金融资产:本公司管理该金融资产的业务模式是既以收取合同现金流量

为目标又以出售金融资产为目标；该金融资产的合同条款规定，在特定日期产生的现金流量，仅为对本金和以未偿付本金金额为基础的利息的支付。对于此类金融资产，采用公允价值进行后续计量。除减值损失或利得及汇兑损益确认为当期损益外，此类金融资产的公允价值变动作为其他综合收益确认，直到该金融资产终止确认时，其累计利得或损失转入当期损益。但是采用实际利率法计算的该金融资产的相关利息收入计入当期损益。

本公司不可撤销地选择将部分非交易性权益工具投资指定为以公允价值计量且其变动计入其他综合收益的金融资产，仅将相关股利收入计入当期损益，公允价值变动作为其他综合收益确认，直到该金融资产终止确认时，其累计利得或损失转入留存收益。

③以公允价值计量且其变动计入当期损益的金融资产

上述以摊余成本计量的金融资产和以公允价值计量且其变动计入其他综合收益的金融资产之外的金融资产，分类为以公允价值计量且其变动计入当期损益的金融资产。对于此类金融资产，采用公允价值进行后续计量，所有公允价值变动计入当期损益。

(3) 金融负债的分类与计量

本公司将金融负债分类为以公允价值计量且其变动计入当期损益的金融负债、低于市场利率贷款的贷款承诺及财务担保合同负债及以摊余成本计量的金融负债。

金融负债的后续计量取决于其分类：

①以公允价值计量且其变动计入当期损益的金融负债

该类金融负债包括交易性金融负债（含属于金融负债的衍生工具）和指定为以公允价值计量且其变动计入当期损益的金融负债。初始确认后，对于该类金融负债以公允价值进行后续计量，除与套期会计有关外，产生的利得或损失（包括利息费用）计入当期损益。但本公司对指定为以公允价值计量且其变动计入当期损益的金融负债，由其自身信用风险变动引起的该金融负债公允价值的变动金额计入其他综合收益，当该金融负债终止确认时，之前计入其他综合收益的累计利得和损失应当从其他综合收益中转出，计入留存收益。

②贷款承诺及财务担保合同负债

贷款承诺是本公司向客户提供的一项在承诺期间内以既定的合同条款向客户发放贷款的承诺。贷款承诺按照预期信用损失模型计提减值损失。

财务担保合同指，当特定债务人到期不能按照最初或修改后的债务工具条款偿付债务时，要求本公司向蒙受损失的合同持有人赔付特定金额的合同。财务担保合同负债以按照依据金融工具的减值原则所确定的损失准备金额以及初始确认金额扣除按收入确认原则确定的累计摊销额后的余额孰高进行后续计量。

③以摊余成本计量的金融负债

初始确认后，对其他金融负债采用实际利率法以摊余成本计量。

除特殊情况外，金融负债与权益工具按照下列原则进行区分：

①如果本公司不能无条件地避免以交付现金或其他金融资产来履行一项合同义务，则该合同义务符合金融负债的定义。有些金融工具虽然没有明确地包含交付现金或其他金融资产义务的条款和条件，但有可能通过其他条款和条件间接地形成合同义务。

②如果一项金融工具须用或可用本公司自身权益工具进行结算，需要考虑用于结算该工具的本公司自身权益工具，是作为现金或其他金融资产的替代品，还是为了使该工具持有方享有在发行方扣除所有负债后的资产中的剩余权益。如果是前者，该工具是发行方的金融负债；如果是后者，该工具是发行方的权益工具。在某些情况下，一项金融工具合同规定本公司须用或可用自身权益工具结算该金融工具，其中合同权利或合同义务的金额等于可获取或需交付的自身权益工具的数量乘以其结算时的公允价值，则无论该合同权利或合同义务的金额是固定的，还是完全或部分地基于除本公司自身权益工具的市场价格以外变量（例如利率、某种商品的价格或某项金融工具的价格）的变动而变动，该合同分类为金融负债。

（4）衍生金融工具及嵌入衍生工具

衍生金融工具以衍生交易合同签订当日的公允价值进行初始计量，并以其公允价值进行后续计量。公允价值为正数的衍生金融工具确认为一项资产，公允价值为负数的确认为一项负债。

除现金流量套期中属于套期有效的部分计入其他综合收益并于被套期项目影响损益时转出计入当期损益之外，衍生工具公允价值变动而产生的利得或损失，直接计入当期损益。

对包含嵌入衍生工具的混合工具，如主合同为金融资产的，混合工具作为一个整体适用金融资产分类的相关规定。如主合同并非金融资产，且该混合工具不是以公允价值计量且其变动计入当期损益进行会计处理，嵌入衍生工具与该主合同在经济特征及风险方面不存在紧密关系，且与嵌入衍生工具条件相同、单独存在的工具符合衍生工具定义的，嵌入衍生工具从混合工具中分拆，作为单独的衍生金融工具处理。如果该嵌入衍生工具在取得日或后续资产负债表日的公允价值无法单独计量，则将混合工具整体指定为以公允价值计量且其变动计入当期损益的金融资产或金融负债。

(5) 金融工具减值

本公司对于以摊余成本计量的金融资产、以公允价值计量且其变动计入其他综合收益的债权投资、合同资产、租赁应收款、贷款承诺及财务担保合同等，以预期信用损失为基础确认损失准备。

①预期信用损失的计量

预期信用损失，是指以发生违约的风险为权重的金融工具信用损失的加权平均值。信用损失，是指本公司按照原实际利率折现的、根据合同应收的所有合同现金流量与预期收取的所有现金流量之间的差额，即全部现金短缺的现值。其中，对于本公司购买或源生的已发生信用减值的金融资产，应按照该金融资产经信用调整的实际利率折现。

整个存续期预期信用损失，是指因金融工具整个预计存续期内所有可能发生的违约事件而导致的预期信用损失。

未来 12 个月内预期信用损失，是指因资产负债表日后 12 个月内（若金融工具的预计存续期少于 12 个月，则为预计存续期）可能发生的金融工具违约事件而导致的预期信用损失，是整个存续期预期信用损失的一部分。

于每个资产负债表日，本公司对于处于不同阶段的金融工具的预期信用损失分别进行计量。金融工具自初始确认后信用风险未显著增加的，处于第一阶段，

本公司按照未来 12 个月内的预期信用损失计量损失准备；金融工具自初始确认后信用风险已显著增加但尚未发生信用减值的，处于第二阶段，本公司按照该工具整个存续期的预期信用损失计量损失准备；金融工具自初始确认后已经发生信用减值的，处于第三阶段，本公司按照该工具整个存续期的预期信用损失计量损失准备。

对于在资产负债表日具有较低信用风险的金融工具，本公司假设其信用风险自初始确认后并未显著增加，按照未来 12 个月内的预期信用损失计量损失准备。

本公司对于处于第一阶段和第二阶段、以及较低信用风险的金融工具，按照其未扣除减值准备的账面余额和实际利率计算利息收入。对于处于第三阶段的金融工具，按照其账面余额减已计提减值准备后的摊余成本和实际利率计算利息收入。

对于应收票据、应收账款、应收款项融资及合同资产，无论是否存在重大融资成分，本公司均按照整个存续期的预期信用损失计量损失准备。

A. 应收款项

对于存在客观证据表明存在减值，以及其他适用于单项评估的应收票据、应收账款，其他应收款、应收款项融资及长期应收款等单独进行减值测试，确认预期信用损失，计提单项减值准备。对于不存在减值客观证据的应收票据、应收账款、其他应收款、应收款项融资及长期应收款或当单项金融资产无法以合理成本评估预期信用损失的信息时，本公司依据信用风险特征将应收票据、应收账款、其他应收款、应收款项融资及长期应收款等划分为若干组合，在组合基础上计算预期信用损失，确定组合的依据如下：

应收账款确定组合的依据如下：

应收账款组合 账龄组合

其他应收款确定组合的依据如下：

其他应收款组合 账龄组合

B. 债权投资、其他债权投资

对于债权投资和其他债权投资，本公司按照投资的性质，根据交易对手和风

险敞口的各种类型，通过违约风险敞口和未来 12 个月内或整个存续期预期信用损失率，计算预期信用损失。

②具有较低的信用风险

如果金融工具的违约风险较低，借款人在短期内履行其合同现金流量义务的能力很强，并且即便较长时期内经济形势和经营环境存在不利变化但未必一定降低借款人履行其合同现金流量义务的能力，该金融工具被视为具有较低的信用风险。

③信用风险显著增加

本公司通过比较金融工具在资产负债表日所确定的预计存续期内的违约概率与在初始确认时所确定的预计存续期内的违约概率，以确定金融工具预计存续期内发生违约概率的相对变化，以评估金融工具的信用风险自初始确认后是否已显著增加。

在确定信用风险自初始确认后是否显著增加时，本公司考虑无须付出不必要的额外成本或努力即可获得的合理且有依据的信息，包括前瞻性信息。本公司考虑的信息包括：

A.信用风险变化所导致的内部价格指标是否发生显著变化；

B.预期将导致债务人履行其偿债义务的能力是否发生显著变化的业务、财务或经济状况的不利变化；

C.债务人经营成果实际或预期是否发生显著变化；债务人所处的监管、经济或技术环境是否发生显著不利变化；

D.作为债务抵押的担保物价值或第三方提供的担保或信用增级质量是否发生显著变化。这些变化预期将降低债务人按合同规定期限还款的经济动机或者影响违约概率；

E.预期将降低债务人按合同约定期限还款的经济动机是否发生显著变化；

F.借款合同的预期变更，包括预计违反合同的行为是否可能导致的合同义务的免除或修订、给予免息期、利率跳升、要求追加抵押品或担保或者对金融工具的合同框架做出其他变更；

G. 债务人预期表现和还款行为是否发生显著变化；

H. 合同付款是否发生逾期超过（含）30日。

根据金融工具的性质，本公司以单项金融工具或金融工具组合为基础评估信用风险是否显著增加。以金融工具组合为基础进行评估时，本公司可基于共同信用风险特征对金融工具进行分类，例如逾期信息和信用风险评级。

通常情况下，如果逾期超过30日，本公司确定金融工具的信用风险已经显著增加。除非本公司无需付出过多成本或努力即可获得合理且有依据的信息，证明虽然超过合同约定的付款期限30天，但信用风险自初始确认以来并未显著增加。

④ 已发生信用减值的金融资产

本公司在资产负债表日评估以摊余成本计量的金融资产和以公允价值计量且其变动计入其他综合收益的债权投资是否已发生信用减值。当对金融资产预期未来现金流量具有不利影响的一项或多项事件发生时，该金融资产成为已发生信用减值的金融资产。金融资产已发生信用减值的证据包括下列可观察信息：

发行方或债务人发生重大财务困难；债务人违反合同，如偿付利息或本金违约或逾期等；债权人出于与债务人财务困难有关的经济或合同考虑，给予债务人在任何其他情况下都不会做出的让步；债务人很可能破产或进行其他财务重组；发行方或债务人财务困难导致该金融资产的活跃市场消失；以大幅折扣购买或源生一项金融资产，该折扣反映了发生信用损失的事实。

⑤ 预期信用损失准备的列报

为反映金融工具的信用风险自初始确认后的变化，本公司在每个资产负债表日重新计量预期信用损失，由此形成的损失准备的增加或转回金额，应当作为减值损失或利得计入当期损益。对于以摊余成本计量的金融资产，损失准备抵减该金融资产在资产负债表中列示的账面价值；对于以公允价值计量且其变动计入其他综合收益的债权投资，本公司在其他综合收益中确认其损失准备，不抵减该金融资产的账面价值。

⑥ 核销

如果本公司不再合理预期金融资产合同现金流量能够全部或部分收回，则直接减记该金融资产的账面余额。这种减记构成相关金融资产的终止确认。这种情况通常发生在本公司确定债务人没有资产或收入来源可产生足够的现金流量以偿还将被减记的金额。

已减记的金融资产以后又收回的，作为减值损失的转回计入收回当期的损益。

(6) 金融资产转移

金融资产转移是指下列两种情形：

A.将收取金融资产现金流量的合同权利转移给另一方；

B.将金融资产整体或部分转移给另一方，但保留收取金融资产现金流量的合同权利，并承担将收取的现金流量支付给一个或多个收款方的合同义务。

① 终止确认所转移的金融资产

已将金融资产所有权上几乎所有的风险和报酬转移给转入方的，或既没有转移也没有保留金融资产所有权上几乎所有的风险和报酬的，但放弃了对该金融资产控制的，终止确认该金融资产。

在判断是否已放弃对所转移金融资产的控制时，根据转入方出售该金融资产的实际能力。转入方能够单方面将转移的金融资产整体出售给不相关的第三方，且没有额外条件对此项出售加以限制的，则公司已放弃对该金融资产的控制。

本公司在判断金融资产转移是否满足金融资产终止确认条件时，注重金融资产转移的实质。

金融资产整体转移满足终止确认条件的，将下列两项金额的差额计入当期损益：

A.所转移金融资产的账面价值；

B.因转移而收到的对价，与原直接计入其他综合收益的公允价值变动累计额中对于终止确认部分的金额（涉及转移的金融资产为根据《企业会计准则第 22 号-金融工具确认和计量》第十八条分类为以公允价值计量且其变动计入其他综合收益的金融资产的情形）之和。

金融资产部分转移满足终止确认条件的，将所转移金融资产整体的账面价值，在终止确认部分和未终止确认部分（在此种情况下，所保留的服务资产视同继续确认金融资产的一部分）之间，按照转移日各自的相对公允价值进行分摊，并将下列两项金额的差额计入当期损益：

A.终止确认部分在终止确认日的账面价值；

B.终止确认部分的对价，与原计入其他综合收益的公允价值变动累计额中对应终止确认部分的金额（涉及转移的金融资产为根据《企业会计准则第 22 号-金融工具确认和计量》第十八条分类为以公允价值计量且其变动计入其他综合收益的金融资产的情形）之和。

②继续涉入所转移的金融资产

既没有转移也没有保留金融资产所有权上几乎所有的风险和报酬的，且未放弃对该金融资产控制的，应当按照其继续涉入所转移金融资产的程度确认有关金融资产，并相应确认有关负债。

继续涉入所转移金融资产的程度，是指企业承担的被转移金融资产价值变动风险或报酬的程度。

③继续确认所转移的金融资产

仍保留与所转移金融资产所有权上几乎所有的风险和报酬的，应当继续确认所转移金融资产整体，并将收到的对价确认为一项金融负债。

该金融资产与确认的相关金融负债不得相互抵销。在随后的会计期间，企业应当继续确认该金融资产产生的收入（或利得）和该金融负债产生的费用（或损失）。

（7）金融资产和金融负债的抵销

金融资产和金融负债应当在资产负债表内分别列示，不得相互抵销。但同时满足下列条件的，以相互抵销后的净额在资产负债表内列示：

本公司具有抵销已确认金额的法定权利，且该种法定权利是当前可执行的；

本公司计划以净额结算，或同时变现该金融资产和清偿该金融负债。

不满足终止确认条件的金融资产转移，转出方不得将已转移的金融资产和相关负债进行抵销。

(8) 金融工具公允价值的确定方法

金融资产和金融负债的公允价值确定方法见附注三、9。

9. 公允价值计量

公允价值是指市场参与者在计量日发生的有序交易中，出售一项资产所能收到或者转移一项负债所需支付的价格。

本公司以主要市场的价格计量相关资产或负债的公允价值，不存在主要市场的，本公司以最有利市场的价格计量相关资产或负债的公允价值。本公司采用市场参与者在对该资产或负债定价时为实现其经济利益最大化所使用的假设。

主要市场，是指相关资产或负债交易量最大和交易活跃程度最高的市场；最有利市场，是指在考虑交易费用和运输费用后，能够以最高金额出售相关资产或者以最低金额转移相关负债的市场。

存在活跃市场的金融资产或金融负债，本公司采用活跃市场中的报价确定其公允价值。金融工具不存在活跃市场的，本公司采用估值技术确定其公允价值。

以公允价值计量非金融资产的，考虑市场参与者将该资产用于最佳用途产生经济利益的能力，或者将该资产出售给能够用于最佳用途的其他市场参与者产生经济利益的能力。

① 估值技术

本公司在估值技术的应用中，优先使用相关可观察输入值，只有在相关可观察输入值无法取得或取得不切实可行的情况下，才使用不可观察输入值。可观察输入值，是指能够从市场数据中取得的输入值。该输入值反映了市场参与者在对相关资产或负债定价时所使用的假设。不可观察输入值，是指不能从市场数据中取得的输入值。该输入值根据可获得的市场参与者在对相关资产或负债定价时使用假设的最佳信息取得。

② 公允价值层次

本公司将公允价值计量所使用的输入值划分为三个层次，并首先使用第一层

次输入值，其次使用第二层次输入值，最后使用第三层次输入值。第一层次输入值是在计量日能够取得的相同资产或负债在活跃市场上未经调整的报价。第二层次输入值是除第一层次输入值外相关资产或负债直接或间接可观察的输入值。第三层次输入值是相关资产或负债的不可观察输入值。

10. 合同资产及合同负债

本公司根据履行履约义务与客户付款之间的关系在资产负债表中列示合同资产或合同负债。本公司已向客户转让商品或提供服务而有权收取的对价（且该权利取决于时间流逝之外的其他因素）列示为合同资产。本公司已收或应收客户对价而应向客户转让商品或提供服务的义务列示为合同负债。

本公司对合同资产的预期信用损失的确定方法及会计处理方法详见附注三、8。

合同资产和合同负债在资产负债表中单独列示。同一合同下的合同资产和合同负债以净额列示，净额为借方余额的，根据其流动性在“合同资产”或“其他非流动资产”项目中列示；净额为贷方余额的，根据其流动性在“合同负债”或“其他非流动负债”项目中列示。不同合同下的合同资产和合同负债不能相互抵销。

11. 长期股权投资

本公司长期股权投资包括对被投资单位实施控制、重大影响的权益性投资，以及对合营企业的权益性投资。本公司能够对被投资单位施加重大影响的，为本公司的联营企业。

（1）确定对被投资单位具有共同控制、重大影响的依据

共同控制，是指按照相关约定对某项安排所共有的控制，并且该安排的相关活动必须经过分享控制权的参与方一致同意后才能决策。在判断是否存在共同控制时，首先判断所有参与方或参与方组合是否集体控制该安排，如果所有参与方或一组参与方必须一致行动才能决定某项安排的相关活动，则认为所有参与方或一组参与方集体控制该安排。其次再判断该安排相关活动的决策是否必须经过这些集体控制该安排的参与方一致同意。如果存在两个或两个以上的参与方组合能够集体控制某项安排的，不构成共同控制。判断是否存在共同控制时，不考虑享

有的保护性权利。

重大影响，是指投资方对被投资单位的财务和经营政策有参与决策的权力，但并不能够控制或者与其他方一起共同控制这些政策的制定。在确定能否对被投资单位施加重大影响时，考虑投资方直接或间接持有被投资单位的表决权股份以及投资方及其他方持有的当期可执行潜在表决权在假定转换为对被投资方单位的股权后产生的影响，包括被投资单位发行的当期可转换的认股权证、股份期权及可转换公司债券等的影响。

当本公司直接或通过子公司间接拥有被投资单位 20%（含 20%）以上但低于 50%的表决权股份时，一般认为对被投资单位具有重大影响，除非有明确证据表明该种情况下不能参与被投资单位的生产经营决策，不形成重大影响。

（2）初始投资成本确定

① 企业合并形成的长期股权投资，按照下列规定确定其投资成本：

A.同一控制下的企业合并，合并方以支付现金、转让非现金资产或承担债务方式作为合并对价的，在合并日按照被合并方股东权益在最终控制方合并财务报表中的账面价值的份额作为长期股权投资的初始投资成本。长期股权投资初始投资成本与支付的现金、转让的非现金资产以及所承担债务账面价值之间的差额，调整资本公积；资本公积不足冲减的，调整留存收益；

B.同一控制下的企业合并，合并方以发行权益性证券作为合并对价的，在合并日按照被合并方所有者权益在最终控制方合并财务报表中的账面价值的份额作为长期股权投资的初始投资成本。按照发行股份的面值总额作为股本，长期股权投资初始投资成本与所发行股份面值总额之间的差额，调整资本公积；资本公积不足冲减的，调整留存收益；

C.非同一控制下的企业合并，以购买日为取得对被购买方的控制权而付出的资产、发生或承担的负债以及发行的权益性证券的公允价值确定为合并成本作为长期股权投资的初始投资成本。合并方为企业合并发生的审计、法律服务、评估咨询等中介费用以及其他相关管理费用，于发生时计入当期损益。

② 除企业合并形成的长期股权投资以外，其他方式取得的长期股权投资，按照下列规定确定其投资成本：

A.以支付现金取得的长期股权投资，按照实际支付的购买价款作为投资成本。初始投资成本包括与取得长期股权投资直接相关的费用、税金及其他必要支出；

B.以发行权益性证券取得的长期股权投资，按照发行权益性证券的公允价值作为初始投资成本；

C.通过非货币性资产交换取得的长期股权投资，如果该项交换具有商业实质且换入资产或换出资产的公允价值能可靠计量，则以换出资产的公允价值和相关税费作为初始投资成本，换出资产的公允价值与账面价值之间的差额计入当期损益；若非货币资产交换不同时具备上述两个条件，则按换出资产的账面价值和相关税费作为初始投资成本。

D.通过债务重组取得的长期股权投资，以所放弃债权的公允价值和可直接归属于该资产的税金等其他成本确定其入账价值，并将所放弃债权的公允价值与账面价值之间的差额，计入当期损益。

(3) 后续计量及损益确认方法

本公司能够对被投资单位实施控制的长期股权投资采用成本法核算；对联营企业和合营企业的长期股权投资采用权益法核算。

①成本法

采用成本法核算的长期股权投资，追加或收回投资时调整长期股权投资的成本；被投资单位宣告分派的现金股利或利润，确认为当期投资收益。

②权益法

按照权益法核算的长期股权投资，一般会计处理为：

本公司长期股权投资的投资成本大于投资时应享有被投资单位可辨认净资产公允价值份额的，不调整长期股权投资的初始投资成本；长期股权投资的初始投资成本小于投资时应享有被投资单位可辨认净资产公允价值份额的，其差额计入当期损益，同时调整长期股权投资的成本。

本公司按照应享有或应分担的被投资单位实现的净损益和其他综合收益的份额，分别确认投资收益和其他综合收益，同时调整长期股权投资的账面价值；本公司按照被投资单位宣告分派的利润或现金股利计算应享有的部分，相应减少

长期股权投资的账面价值；被投资单位除净损益、其他综合收益和利润分配以外所有者权益的其他变动，调整长期股权投资的账面价值并计入所有者权益。在确认应享有被投资单位净损益的份额时，以取得投资时被投资单位可辨认净资产的公允价值为基础，对被投资单位的净利润进行调整后确认。被投资单位采用的会计政策及会计期间与本公司不一致的，应按照本公司的会计政策及会计期间对被投资单位的财务报表进行调整，并据以确认投资收益和其他综合收益等。本公司与联营企业及合营企业之间发生的未实现内部交易损益按照享有的比例计算归属于本公司的部分予以抵销，在此基础上确认投资损益。本公司与被投资单位发生的未实现内部交易损失属于资产减值损失的，应全额确认。

因追加投资等原因能够对被投资单位施加重大影响或实施共同控制但不构成控制的，按照原持有的股权投资的公允价值加上新增投资成本之和，作为改按权益法核算的初始投资成本。原持有的股权投资分类为其他权益工具投资的，其公允价值与账面价值之间的差额，以及原计入其他综合收益的累计利得或损失应当在改按权益法核算的当期从其他综合收益中转出，计入留存收益。

因处置部分股权投资等原因丧失了对被投资单位的共同控制或重大影响的，处置后的剩余股权改按公允价值计量，其在丧失共同控制或重大影响之日的公允价值与账面价值之间的差额计入当期损益。原股权投资因采用权益法核算而确认的其他综合收益，在终止采用权益法核算时采用与被投资单位直接处置相关资产或负债相同的基础进行会计处理。

(4) 持有待售的权益性投资

对于未划分为持有待售资产的剩余权益性投资，采用权益法进行会计处理。

已划分为持有待售的对联营企业或合营企业的权益性投资，不再符合持有待售资产分类条件的，从被分类为持有待售资产之日起采用权益法进行追溯调整。分类为持有待售期间的财务报表做相应调整。

(5) 减值测试方法及减值准备计提方法

对子公司、联营企业及合营企业的投资，计提资产减值的方法见附注三、14。

12. 固定资产

固定资产是指为生产商品、提供劳务、出租或经营管理而持有的使用寿命超过一年的单位价值较高的有形资产。

(1) 确认条件

固定资产在同时满足下列条件时，按取得时的实际成本予以确认：

- ①与该固定资产有关的经济利益很可能流入企业。
- ②该固定资产的成本能够可靠地计量。

固定资产发生的后续支出，符合固定资产确认条件的计入固定资产成本；不符合固定资产确认条件的在发生时计入当期损益。

(2) 各类固定资产的折旧方法

本公司从固定资产达到预定可使用状态的次月起按年限平均法计提折旧，按固定资产的类别、估计的经济使用年限和预计的净残值率分别确定折旧年限和年折旧率如下：

类别	折旧方法	折旧年限 (年)	残值率 (%)	年折旧率 (%)
电子设备	年限平均法	3.00	5.00	31.67
其他设备	年限平均法	5.00	5.00	19.00

对于已经计提减值准备的固定资产，在计提折旧时扣除已计提的固定资产减值准备。

每年年度终了，公司对固定资产的使用寿命、预计净残值和折旧方法进行复核。使用寿命预计数与原先估计数有差异的，调整固定资产使用寿命。

13. 无形资产

(1) 无形资产的计价方法

按取得时的实际成本入账。

(2) 无形资产使用寿命及摊销

①公司对使用寿命有限的无形资产，并于取得无形资产时分析判断其使用寿命。

每年年度终了，公司对使用寿命有限的无形资产的使用寿命及摊销方法进行

复核。

②无法预见无形资产为企业带来经济利益期限的，视为使用寿命不确定的无形资产。对于使用寿命不确定的无形资产，公司在每年年度终了对使用寿命不确定的无形资产的使用寿命进行复核，如果重新复核后仍为不确定的，于资产负债表日进行减值测试。

③无形资产的摊销

对于使用寿命有限的无形资产，本公司在取得时确定其使用寿命，在使用寿命内采用直线法系统合理摊销，摊销金额按受益项目计入当期损益或计入相关资产的成本。具体应摊销金额为其成本扣除预计残值后的金额。已计提减值准备的无形资产，还应扣除已计提的无形资产减值准备累计金额。使用寿命有限的无形资产，其残值视为零，但下列情况除外：有第三方承诺在无形资产使用寿命结束时购买该无形资产或可以根据活跃市场得到预计残值信息，并且该市场在无形资产使用寿命结束时很可能存在。

对使用寿命不确定的无形资产，不予摊销。每年年度终了对使用寿命不确定的无形资产的使用寿命进行复核，如果有证据表明无形资产的使用寿命是有限的，估计其使用寿命并在预计使用年限内系统合理摊销。

14. 长期资产减值

对子公司、联营企业和合营企业的长期股权投资、固定资产、无形资产等的资产减值，按以下方法确定：

于资产负债表日判断资产是否存在可能发生减值的迹象，存在减值迹象的，本公司将估计其可收回金额，进行减值测试。对因企业合并所形成的商誉、使用寿命不确定的无形资产和尚未达到可使用状态的无形资产无论是否存在减值迹象，每年都进行减值测试。

可收回金额根据资产的公允价值减去处置费用后的净额与资产预计未来现金流量的现值两者之间较高者确定。本公司以单项资产为基础估计其可收回金额；难以对单项资产的可收回金额进行估计的，以该资产所属的资产组为基础确定资产组的可收回金额。资产组的认定，以资产组产生的主要现金流入是否独立于其他资产或者资产组的现金流入为依据。

当资产或资产组的可收回金额低于其账面价值时，本公司将其账面价值减记至可收回金额，减记的金额计入当期损益，同时计提相应的资产减值准备。

就商誉的减值测试而言，对于因企业合并形成的商誉的账面价值，自购买日起按照合理的方法分摊至相关的资产组；难以分摊至相关的资产组的，将其分摊至相关的资产组组合。相关的资产组或资产组组合，是能够从企业合并的协同效应中受益的资产组或者资产组组合，且不大于本公司确定的报告分部。

减值测试时，如与商誉相关的资产组或者资产组组合存在减值迹象的，首先对不包含商誉的资产组或者资产组组合进行减值测试，计算可收回金额，确认相应的减值损失。然后对包含商誉的资产组或者资产组组合进行减值测试，比较其账面价值与可收回金额，如可收回金额低于账面价值的，确认商誉的减值损失。

资产减值损失一经确认，在以后会计期间不再转回。

15. 职工薪酬

职工薪酬，是指本公司为获得职工提供的服务或解除劳动关系而给予的各种形式的报酬或补偿。职工薪酬包括短期薪酬、离职后福利、辞退福利和其他长期职工福利。本公司提供给职工配偶、子女、受赡养人、已故员工遗属及其他受益人等的福利，也属于职工薪酬。

根据流动性，职工薪酬分别列示于资产负债表的“应付职工薪酬”项目和“长期应付职工薪酬”项目。

(1) 短期薪酬的会计处理方法

①职工基本薪酬（工资、奖金、津贴、补贴）

本公司在职工为其提供服务的会计期间，将实际发生的短期薪酬确认为负债，并计入当期损益，其他会计准则要求或允许计入资产成本的除外。

②职工福利费

本公司发生的职工福利费，在实际发生时根据实际发生额计入当期损益或相关资产成本。职工福利费为非货币性福利的，按照公允价值计量。

③医疗保险费、工伤保险费、生育保险费等社会保险费和住房公积金，以及工会经费和职工教育经费

本公司为职工缴纳的医疗保险费、工伤保险费、生育保险费等社会保险费和住房公积金，以及按规定提取的工会经费和职工教育经费，在职工为其提供服务的会计期间，根据规定的计提基础和计提比例计算确定相应的职工薪酬金额，并确认相应负债，计入当期损益或相关资产成本。

④短期带薪缺勤

本公司在职工提供服务从而增加了其未来享有的带薪缺勤权利时，确认与累积带薪缺勤相关的职工薪酬，并以累积未行使权利而增加的预期支付金额计量。本公司在职工实际发生缺勤的会计期间确认与非累积带薪缺勤相关的职工薪酬。

⑤短期利润分享计划

利润分享计划同时满足下列条件的，本公司确认相关的应付职工薪酬：

- A.企业因过去事项导致现在具有支付职工薪酬的法定义务或推定义务；
- B.因利润分享计划所产生的应付职工薪酬义务金额能够可靠估计。

(2) 离职后福利的会计处理方法

①设定提存计划

本公司在职工为其提供服务的会计期间，将根据设定提存计划计算的应缴存金额确认为负债，并计入当期损益或相关资产成本。

根据设定提存计划，预期不会在职工提供相关服务的年度报告期结束后十二个月内支付全部应缴存金额的，本公司参照相应的折现率（根据资产负债表日与设定提存计划义务期限和币种相匹配的国债或活跃市场上的高质量公司债券的市场收益率确定），将全部应缴存金额以折现后的金额计量应付职工薪酬。

②设定受益计划

A.确定设定受益计划义务的现值和当期服务成本

根据预期累计福利单位法，采用无偏且相互一致的精算假设对有关人口统计变量和财务变量等做出估计，计量设定受益计划所产生的义务，并确定相关义务的归属期间。本公司按照相应的折现率（根据资产负债表日与设定受益计划义务期限和币种相匹配的国债或活跃市场上的高质量公司债券的市场收益率确定）将

设定受益计划所产生的义务予以折现，以确定设定受益计划义务的现值和当期服务成本。

B.确认设定受益计划净负债或净资产

设定受益计划存在资产的，本公司将设定受益计划义务现值减去设定受益计划资产公允价值所形成的赤字或盈余确认为一项设定受益计划净负债或净资产。

设定受益计划存在盈余的，本公司以设定受益计划的盈余和资产上限两项的孰低者计量设定受益计划净资产。

C.确定应计入资产成本或当期损益的金额

服务成本，包括当期服务成本、过去服务成本和结算利得或损失。其中，除了其他会计准则要求或允许计入资产成本的当期服务成本之外，其他服务成本均计入当期损益。

设定受益计划净负债或净资产的利息净额，包括计划资产的利息收益、设定受益计划义务的利息费用以及资产上限影响的利息，均计入当期损益。

D.确定应计入其他综合收益的金额

重新计量设定受益计划净负债或净资产所产生的变动，包括：

(a) 精算利得或损失，即由于精算假设和经验调整导致之前所计量的设定受益计划义务现值的增加或减少；

(b) 计划资产回报，扣除包括在设定受益计划净负债或净资产的利息净额中的金额；

(c) 资产上限影响的变动，扣除包括在设定受益计划净负债或净资产的利息净额中的金额。

上述重新计量设定受益计划净负债或净资产所产生的变动直接计入其他综合收益，并且在后续会计期间不允许转回至损益，在原设定受益计划终止时，本公司在权益范围内将原计入其他综合收益的部分全部结转至未分配利润。

(3) 辞退福利的会计处理方法

本公司向职工提供辞退福利的，在下列两者孰早日确认辞退福利产生的职工

薪酬负债，并计入当期损益：

①企业不能单方面撤回因解除劳动关系计划或裁减建议所提供的辞退福利时；

②企业确认与涉及支付辞退福利的重组相关的成本或费用时。

辞退福利预期在年度报告期结束后十二个月内不能完全支付的，参照相应的折现率（根据资产负债表日与设定受益计划义务期限和币种相匹配的国债或活跃市场上的高质量公司债券的市场收益率确定）将辞退福利金额予以折现，以折现后的金额计量应付职工薪酬。

（4）其他长期职工福利的会计处理方法

①符合设定提存计划条件的

本公司向职工提供的其他长期职工福利，符合设定提存计划条件的，将全部应缴存金额以折现后的金额计量应付职工薪酬。

②符合设定受益计划条件的

在报告期末，本公司将其他长期职工福利产生的职工薪酬成本确认为下列组成部分：

A.服务成本；

B.其他长期职工福利净负债或净资产的利息净额；

C.重新计量其他长期职工福利净负债或净资产所产生的变动。

为简化相关会计处理，上述项目的总净额计入当期损益或相关资产成本。

16. 收入确认原则和计量方法

（1）一般原则

收入是本公司在日常活动中形成的、会导致股东权益增加且与股东投入资本无关的经济利益的总流入。

本公司在履行了合同中的履约义务，即在客户取得相关商品控制权时确认收入。取得相关商品控制权，是指能够主导该商品的使用并从中获得几乎全部的经济利益。

合同中包含两项或多项履约义务的，本公司在合同开始日，按照各单项履约义务所承诺商品或服务的单独售价的相对比例，将交易价格分摊至各单项履约义务，按照分摊至各单项履约义务的交易价格计量收入。

交易价格是本公司因向客户转让商品或服务而预期有权收取的对价金额，不包括代第三方收取的款项。在确定合同交易价格时，如果存在可变对价，本公司按照期望值或最可能发生金额确定可变对价的最佳估计数，并以不超过在相关不确定性消除时累计已确认收入极可能不会发生重大转回的金额计入交易价格。合同中如果存在重大融资成分，本公司将根据客户在取得商品控制权时即以现金支付的应付金额确定交易价格，该交易价格与合同对价之间的差额，在合同期间内采用实际利率法摊销，对于控制权转移与客户支付价款间隔未超过一年的，本公司不考虑其中的融资成分。

满足下列条件之一的，属于在某一时段内履行履约义务；否则，属于在某一时点履行履约义务：

①客户在本公司履约的同时即取得并消耗本公司履约所带来的经济利益；

②客户能够控制本公司履约过程中在建的商品；

③本公司履约过程中所产出的商品具有不可替代用途，且本公司在整个合同期间内有权就累计至今已完成的履约部分收取款项。

对于在某一时段内履行的履约义务，本公司在该段时间内按照履约进度确认收入，但是，履约进度不能合理确定的除外。本公司按照投入法（或产出法）确定提供服务的履约进度。当履约进度不能合理确定时，本公司已经发生的成本预计能够得到补偿的，按照已经发生的成本金额确认收入，直到履约进度能够合理确定为止。

对于在某一时点履行的履约义务，本公司在客户取得相关商品控制权时点确认收入。在判断客户是否已取得商品或服务控制权时，本公司会考虑下列迹象：

①本公司就该商品或服务享有现时收款权利，即客户就该商品负有现时付款义务；

②本公司已将该商品的法定所有权转移给客户，即客户已拥有了该商品的法

定所有权；

③本公司已将该商品的实物转移给客户，即客户已实物占有该商品；

④本公司已将该商品所有权上的主要风险和报酬转移给客户，即客户已取得该商品所有权上的主要风险和报酬；

⑤客户已接受该商品。

(2) 具体方法

本公司收入确认的具体方法如下：

受托开发软件收入

受托开发软件系本公司根据合同约定，自行研发满足客户特定要求的软件。定制软件开发项目在完成且取得客户验收单据，本公司确认收入。

17. 政府补助

(1) 政府补助的确认

政府补助同时满足下列条件的，才能予以确认：

①本公司能够满足政府补助所附条件；

②本公司能够收到政府补助。

(2) 政府补助的计量

政府补助为货币性资产的，按照收到或应收的金额计量。政府补助为非货币性资产的，按照公允价值计量；公允价值不能可靠取得的，按照名义金额 1 元计量。

(3) 政府补助的会计处理

①与资产相关的政府补助

公司取得的、用于购建或以其他方式形成长期资产的政府补助划分为与资产相关的政府补助。与资产相关的政府补助确认为递延收益，在相关资产使用期限内按照合理、系统的方法分期计入损益。按照名义金额计量的政府补助，直接计入当期损益。相关资产在使用寿命结束前被出售、转让、报废或发生毁损的，将

尚未分配的相关递延收益余额转入资产处置当期的损益。

②与收益相关的政府补助

除与资产相关的政府补助之外的政府补助划分为与收益相关的政府补助。与收益相关的政府补助，分情况按照以下规定进行会计处理：

用于补偿本公司以后期间的相关成本费用或损失的，确认为递延收益，并在确认相关成本费用或损失的期间，计入当期损益；

用于补偿本公司已发生的相关成本费用或损失的，直接计入当期损益。

对于同时包含与资产相关部分和与收益相关部分的政府补助，区分不同部分分别进行会计处理；难以区分的，整体归类为与收益相关的政府补助。

与本公司日常活动相关的政府补助，按照经济业务实质，计入其他收益。与本公司日常活动无关的政府补助，计入营业外收支。

18. 递延所得税资产和递延所得税负债

本公司通常根据资产与负债在资产负债表日的账面价值与计税基础之间的暂时性差异，采用资产负债表债务法将应纳税暂时性差异或可抵扣暂时性差异对所得税的影响额确认和计量为递延所得税负债或递延所得税资产。本公司不对递延所得税资产和递延所得税负债进行折现。

(1) 递延所得税资产的确认

对于可抵扣暂时性差异、能够结转以后年度的可抵扣亏损和税款抵减，其对所得税的影响额按预计转回期间的所得税税率计算，并将该影响额确认为递延所得税资产，但是以本公司很可能取得用来抵扣可抵扣暂时性差异、可抵扣亏损和税款抵减的未来应纳税所得额为限。

同时具有下列特征的交易或事项中因资产或负债的初始确认所产生的可抵扣暂时性差异对所得税的影响额不确认为递延所得税资产：

- A. 该项交易不是企业合并；
- B. 交易发生时既不影响会计利润也不影响应纳税所得额（或可抵扣亏损）。

但同时满足上述两个条件，且初始确认的资产和负债导致产生等额应纳税暂

时性差异和可抵扣暂时性差异的单项交易，不适用该项豁免初始确认递延所得税负债和递延所得税资产的规定。对该交易因资产和负债的初始确认所产生的应纳税暂时性差异和可抵扣暂时性差异，本公司在交易发生时分别确认相应的递延所得税负债和递延所得税资产。

本公司对与子公司、联营公司及合营企业投资相关的可抵扣暂时性差异，同时满足下列两项条件的，其对所得税的影响额（才能）确认为递延所得税资产：

A.暂时性差异在可预见的未来很可能转回；

B.未来很可能获得用来抵扣可抵扣暂时性差异的应纳税所得额；

资产负债表日，有确凿证据表明未来期间很可能获得足够的应纳税所得额用来抵扣可抵扣暂时性差异的，确认以前期间未确认的递延所得税资产。

在资产负债表日，本公司对递延所得税资产的账面价值进行复核。如果未来期间很可能无法获得足够的应纳税所得额用以抵扣递延所得税资产的利益，减记递延所得税资产的账面价值。在很可能获得足够的应纳税所得额时，减记的金额予以转回。

（2）递延所得税负债的确认

本公司所有应纳税暂时性差异均按预计转回期间的所得税税率计量对所得税的影响，并将该影响额确认为递延所得税负债，但下列情况的除外：

①因下列交易或事项中产生的应纳税暂时性差异对所得税的影响不确认为递延所得税负债：

A.商誉的初始确认；

B.具有以下特征的交易中产生的资产或负债的初始确认：该交易不是企业合并，并且交易发生时既不影响会计利润也不影响应纳税所得额或可抵扣亏损。

②本公司对与子公司、合营企业及联营企业投资相关的应纳税暂时性差异，其对所得税的影响额一般确认为递延所得税负债，但同时满足以下两项条件的除外：

A.本公司能够控制暂时性差异转回的时间；

B.该暂时性差异在可预见的未来很可能不会转回。

(3) 特定交易或事项所涉及的递延所得税负债或资产的确认

①与企业合并相关的递延所得税负债或资产

非同一控制下企业合并产生的应纳税暂时性差异或可抵扣暂时性差异，在确认递延所得税负债或递延所得税资产的同时，相关的递延所得税费用(或收益)，通常调整企业合并中所确认的商誉。

②直接计入所有者权益的项目

与直接计入所有者权益的交易或者事项相关的当期所得税和递延所得税，计入所有者权益。暂时性差异对所得税的影响计入所有者权益的交易或事项包括：其他债权投资公允价值变动等形成的其他综合收益、会计政策变更采用追溯调整法或对前期(重要)会计差错更正差异追溯重述法调整期初留存收益、同时包含负债成份及权益成份的混合金融工具在初始确认时计入所有者权益等。

③可弥补亏损和税款抵减

A.本公司自身经营产生的可弥补亏损以及税款抵减

可抵扣亏损是指按照税法规定计算确定的准予用以后年度的应纳税所得额弥补的亏损。对于按照税法规定可以结转以后年度的未弥补亏损(可抵扣亏损)和税款抵减，视同可抵扣暂时性差异处理。在预计可利用可弥补亏损或税款抵减的未来期间内很可能取得足够的应纳税所得额时，以很可能取得的应纳税所得额为限，确认相应的递延所得税资产，同时减少当期利润表中的所得税费用。

B.因企业合并而形成的可弥补的被合并企业的未弥补亏损

在企业合并中，本公司取得被购买方的可抵扣暂时性差异，在购买日不符合递延所得税资产确认条件的，不予以确认。购买日后 12 个月内，如取得新的或进一步的信息表明购买日的相关情况已经存在，预期被购买方在购买日可抵扣暂时性差异带来的经济利益能够实现的，确认相关的递延所得税资产，同时减少商誉，商誉不足冲减的，差额部分确认为当期损益；除上述情况以外，确认与企业合并相关的递延所得税资产，计入当期损益。

④合并抵销形成的暂时性差异

本公司在编制合并财务报表时，因抵销未实现内部销售损益导致合并资产负债表中资产、负债的账面价值与其在所属纳税主体的计税基础之间产生暂时性差异的，在合并资产负债表中确认递延所得税资产或递延所得税负债，同时调整合并利润表中的所得税费用，但与直接计入所有者权益的交易或事项及企业合并相关的递延所得税除外。

⑤以权益结算的股份支付

如果税法规定与股份支付相关的支出允许税前扣除，在按照会计准则规定确认成本费用的期间内，本公司根据会计期末取得信息估计可税前扣除的金额计算确定其计税基础及由此产生的暂时性差异，符合确认条件的情况下确认相关的递延所得税。其中预计未来期间可税前扣除的金额超过按照会计准则规定确认的与股份支付相关的成本费用，超过部分的所得税影响应直接计入所有者权益。

⑥分类为权益工具的金融工具相关股利

对于本公司作为发行方分类为权益工具的金融工具，相关股利支出按照税收政策相关规定在企业所得税税前扣除的，本公司在确认应付股利时，确认与股利相关的所得税影响。对于所分配的利润来源于以前产生损益的交易或事项，该股利的所得税影响计入当期损益；对于所分配的利润来源于以前确认在所有者权益中的交易或事项，该股利的所得税影响计入所有者权益项目。

(4) 递延所得税资产和递延所得税负债以净额列示的依据

本公司在同时满足下列条件时，将递延所得税资产及递延所得税负债以抵销后的净额列示：

①本公司拥有以净额结算当期所得税资产及当期所得税负债的法定权利；

②递延所得税资产及递延所得税负债是与同一税收征管部门对同一纳税主体征收的所得税相关或者对不同的纳税主体相关，但在未来每一具有重要性的递延所得税资产和递延所得税负债转回的期间内，涉及的纳税主体意图以净额结算当期所得税资产和负债或是同时取得资产、清偿负债。

19. 重要会计政策和会计估计的变更

(1) 重要会计政策变更

本报告期内，本公司无重要会计政策变更。

(2) 重要会计估计变更

本报告期内，本公司无重要会计估计变更。

四、税项

1.主要税种及税率

税种	计税依据	税率
增值税	应税收入	6%、13%
企业所得税	应纳税所得额	25%

2.税收优惠

(1) 企业所得税

根据《财政部税务总局关于进一步支持小微企业和个体工商户发展有关税费政策的公告》(财政部税务总局公告 2023 年第 12 号)，对小型微利企业减按 25% 计入应纳税所得额，按 20% 的税率缴纳企业所得税政策，延续执行至 2027 年 12 月 31 日。本公司为小型微利企业，享受该税收优惠。

五、财务报表项目注释

1.货币资金

项目	2025 年 12 月 31 日	2024 年 12 月 31 日
库存现金	-	-
银行存款	8,120,933.60	40,686.34
合计	8,120,933.60	40,686.34

2.其他流动资产

项目	2025 年 12 月 31 日	2024 年 12 月 31 日
增值税留抵税额	339,296.80	310,832.17

3.递延所得税资产、递延所得税负债

(1) 未确认递延所得税资产明细

项目	2025 年 12 月 31 日	2024 年 12 月 31 日
可抵扣亏损	5,546,165.53	7,810,631.55
合计	5,546,165.53	7,810,631.55

(2) 未确认递延所得税资产的可抵扣亏损将于以下年度到期

年 份	2025 年 12 月 31 日	2024 年 12 月 31 日	备注
2025 年	-	3,388,718.80	
2026 年	779,719.99	779,719.99	
2027 年	1,339,079.05	1,339,079.05	
2028 年	435,337.14	435,337.14	
2029 年	1,867,776.57	1,867,776.57	
2030 年	1,124,252.78	-	
合计	5,546,165.53	7,810,631.55	

4.合同负债

项 目	2025 年 12 月 31 日	2024 年 12 月 31 日
预收制作费	-	13,765.96

5.应付职工薪酬

(1) 应付职工薪酬列示

项 目	2024 年 12 月 31 日	本期增加	本期减少	2025 年 12 月 31 日
一、短期薪酬	7,601.41	566,049.04	458,710.96	114,939.49
二、离职后福利-设定提存计划	2,479.07	61,870.05	56,252.24	8,096.88
合计	10,080.48	627,919.09	514,963.20	123,036.37

(2) 短期薪酬列示

项 目	2024 年 12 月 31 日	本期增加	本期减少	2025 年 12 月 31 日
一、工资、奖金、津贴和补贴	6,050.00	477,330.68	385,247.10	98,133.58
二、职工福利费	-	9,298.68	9,298.68	-
三、社会保险费	1,551.41	34,900.25	32,035.18	4,416.48
其中：医疗保险费	1,519.43	33,462.95	30,860.34	4,122.04
工伤保险费	31.98	1,437.30	1,174.84	294.44
生育保险费	-	-	-	-
四、住房公积金	-	35,645.00	32,130.00	3,515.00
五、工会经费和职工教育经费	-	8,874.43	-	8,874.43
六、短期带薪缺勤	-	-	-	-
七、短期利润分享计划	-	-	-	-
合计	7,601.41	566,049.04	458,710.96	114,939.49

(3) 设定提存计划列示

项 目	2024 年 12 月 31 日	本期增加	本期减少	2025 年 12 月 31 日
1.基本养老保险	2,399.10	59,995.20	54,542.78	7,851.52
2.失业保险费	79.97	1,874.85	1,709.46	245.36
合计	2,479.07	61,870.05	56,252.24	8,096.88

6.其他应付款

(1) 分类列示

项 目	2025 年 12 月 31 日	2024 年 12 月 31 日
其他应付款	1,024,673.39	-
合计	1,024,673.39	-

(2) 其他应付款项

①按款项性质列示其他应付款项

项 目	期末余额	期初余额
拆借款	1,022,614.79	-
工会费	2,058.60	-
合计	1,024,673.39	-

7.股本

项 目	2024 年 12 月 31 日	本次增减变动 (+、-)					2025 年 12 月 31 日
		发行新股	送股	公积金转股	其他	小计	
股份总数	6,214,200.00	8,000,000.00	-	-	-	8,000,000.00	14,214,200.00

说明：2025 年 12 月，公司向德清县文化旅游发展集团有限公司非公开发行股份 800 万股，募集资金 800 万元。

8.资本公积

项 目	2024 年 12 月 31 日	本期增加	本期减少	2025 年 12 月 31 日
资本溢价（股本溢价）	9,580,672.35	-	-	9,580,672.35
其他资本公积	2,900,000.00	115,000.00	-	3,015,000.00
合计	12,480,672.35	115,000.00	-	12,595,672.35

说明：根据公司股东徐驰于 2025 年 6 月 27 日与公司签署的债务豁免协议和情况说明，徐驰豁免其本期转入公司的 115,000.00 元款项，该事项增加资本公积 115,000.00 元。

9. 盈余公积

项 目	2024 年 12 月 31 日	本期增加	本期减少	2025 年 12 月 31 日
法定盈余公积	33,756.44	-	-	33,756.44

10. 未分配利润

项 目	2025 年度	2024 年度
期初未分配利润	-18,400,956.72	-17,312,889.16
加：本期归属于母公司所有者的净利润	-1,130,151.43	-1,088,067.56
其他	-	-
期末未分配利润	-19,531,108.15	-18,400,956.72

11. 营业收入和营业成本

项 目	2025 年度		2024 年度	
	收入	成本	收入	成本
主营业务	13,765.96	-	306,617.73	61,295.46

(1) 主营业务收入、主营业务成本的分解信息

项 目	2025 年度		2024 年度	
	收入	成本	收入	成本
按产品类型分类				
制作费	-	-	283,018.89	61,295.46
授权费	13,765.96	-	23,598.84	-
合计	13,765.96	-	306,617.73	61,295.46
按行业分类				
软件和信息技术服务业	13,765.96	-	306,617.73	61,295.46
合计	13,765.96	-	306,617.73	61,295.46
按经营地区分类				
境内	13,765.96	-	306,617.73	61,295.46
合计	13,765.96	-	306,617.73	61,295.46
按收入确认时间分类				
在某一时间段内确认收入	13,765.96	-	23,598.84	-
在某一时间点确认收入	-	-	283,018.89	61,295.46
合计	13,765.96	-	306,617.73	61,295.46

12. 税金及附加

项 目	2025 年度	2024 年度
印花税	3.82	59.02

13.管理费用

项 目	2025 年度	2024 年度
职工薪酬	628,238.97	195,811.97
服务咨询费用	459,613.20	208,613.25
办公费及差旅费用	27,164.15	1,756.92
折旧费与摊销费	-	224.30
其他费用	5,950.50	30,636.42
合计	1,120,966.82	437,042.86

14.财务费用

项 目	2025 年度	2024 年度
利息支出	22,607.57	-
减：利息收入	156.00	59.03
汇兑损失	-	-
减：汇兑收益	-	78.06
银行手续费	445.18	621.77
合 计	22,896.75	484.68

15.投资收益

项 目	2025 年度	2024 年度
成本法核算的长期股权投资收益	-	-1,450,000.00
合计	-	-1,450,000.00

16.信用减值损失

项 目	2025 年度	2024 年度
应收账款坏账损失	-	-15,299.72
其他应收款坏账损失	-	169.70
合计	-	-15,130.02

17.资产减值损失

项 目	2025 年度	2024 年度
长期股权投资减值损失	-	600,000.00
合计	-	600,000.00

18.营业外支出

项 目	2025 年度	2024 年度	计入当期非经常性损益的金额
非流动资产毁损报废损失	-	4,164.72	-
无法支付的款项		18,820.00	-

项 目	2025 年度	2024 年度	计入当期非经常性损益的金额
其他	50.00	7,688.53	50.00
合计	50.00	30,673.25	50.00

19.所得税费用

(1) 所得税费用的组成

项 目	2025 年度	2024 年度
当期所得税费用	-	-
递延所得税费用	-	-
合计	-	-

(2) 会计利润与所得税费用调整过程

项 目	2025 年度	2024 年度
利润总额	-1,130,151.43	-1,088,067.56
按法定/适用税率计算的所得税费用	-282,537.86	-272,016.89
子公司适用不同税率的影响	-	-
调整以前期间所得税的影响	-	-
非应税收入的影响	-	-
不可抵扣的成本、费用和损失的影响	1,474.66	-
使用前期未确认递延所得税资产的可抵扣亏损的影响	-	-
本期未确认递延所得税资产的可抵扣暂时性差异或可抵扣亏损的影响	281,063.20	272,016.89
研发费用加计扣除	-	-
其他	-	-
所得税费用	-	-

20.现金流量表项目注释

(1) 与经营活动有关的现金

①收到的其他与经营活动有关的现金

项 目	2025 年度	2024 年度
利息收入	163.22	59.03
其他	2,058.60	9,460.00
合计	2,221.82	9,519.03

②支付的其他与经营活动有关的现金

项 目	2025 年度	2024 年度
付现的管理费用	521,512.36	218,586.01
银行手续费	445.18	621.77
税收滞纳金	50.00	-
合计	522,007.54	219,207.78

(2) 与筹资活动有关的现金

收到的其他与筹资活动有关的现金

项 目	2025 年度	2024 年度
收到关联方借款	1,115,000.00	250,000.00

21.现金流量表补充资料

(1) 现金流量表补充资料

补充资料	2025 年度	2024 年度
1. 将净利润调节为经营活动现金流量：		
净利润	-1,130,151.43	-1,088,067.56
加：资产减值准备	-	-600,000.00
信用减值准备	-	15,130.02
固定资产折旧、投资性房地产折旧、油气资产折耗、生产性生物资产折旧	-	224.30
使用权资产折旧	-	-
无形资产摊销	-	-
长期待摊费用摊销	-	-
处置固定资产、无形资产和其他长期资产的损失（收益以“-”号填列）	-	-
固定资产报废损失（收益以“-”号填列）	-	4,164.72
公允价值变动损失（收益以“-”号填列）	-	-
财务费用（收益以“-”号填列）	22,614.79	-78.06
投资损失（收益以“-”号填列）	-	1,450,000.00
递延所得税资产减少（增加以“-”号填列）	-	-
递延所得税负债增加（减少以“-”号填列）	-	-
存货的减少（增加以“-”号填列）	-	-
经营性应收项目的减少（增加以“-”号填列）	-28,464.63	81,101.00
经营性应付项目的增加（减少以“-”号填列）	101,248.53	-139,976.12
其他	-	-
经营活动产生的现金流量净额	-1,034,752.74	-277,501.70
2. 不涉及现金收支的重大投资和筹资活动：		

补充资料	2025 年度	2024 年度
债务转为资本	-	-
一年内到期的可转换公司债券	-	-
新增使用权资产	-	-
3. 现金及现金等价物净变动情况：		
现金的期末余额	8,120,933.60	40,686.34
减：现金的期初余额	40,686.34	68,109.98
加：现金等价物的期末余额	-	-
减：现金等价物的期初余额	-	-
现金及现金等价物净增加额	8,080,247.26	-27,423.64

(2) 现金和现金等价物构成情况

项 目	2025 年 12 月 31 日	2024 年 12 月 31 日
一、现金	8,120,933.60	40,686.34
其中：库存现金	-	-
可随时用于支付的银行存款	8,120,933.60	40,686.34
可随时用于支付的其他货币资金	-	-
可用于支付的存放中央银行款项	-	-
存放同业款项	-	-
拆放同业款项	-	-
二、现金等价物	-	-
其中：三个月内到期的债券投资	-	-
三、期末现金及现金等价物余额	8,120,933.60	40,686.34
其中：母公司或集团内子公司使用受限制的现金和现金等价物	-	-

使用范围受限但仍属于现金及现金等价物列示的情况：

项 目	2025 年度	2024 年度	理由
募集资金	8,000,000.00	-	募集资金用途受监管限制，但公司可随时支付
合计	8,000,000.00	-	

六、与金融工具相关的风险

本公司与金融工具相关的风险源于本公司在经营过程中所确认的各类金融资产和金融负债，包括：信用风险、流动性风险和市场风险。

本公司与金融工具相关的各类风险的管理目标和政策的制度由本公司管理层负责。经营管理层通过职能部门负责日常的风险管理（例如本公司信用管理部

对公司发生的赊销业务进行逐笔进行审核)。本公司内部审计部门对公司风险管理的政策和程序的执行情况进行日常监督,并且将有关发现及时报告给本公司审计委员会。

本公司风险管理的总体目标是在不过度影响公司竞争力和应变力的情况下,制定尽可能降低各类与金融工具相关风险的风险管理政策。

1. 信用风险

信用风险,是指金融工具的一方未能履行义务从而导致另一方发生财务损失的风险。本公司的信用风险主要产生于货币资金、应收账款、其他应收款等,这些金融资产的信用风险源自交易对手违约,最大的风险敞口等于这些工具的账面金额。

本公司货币资金主要存放于商业银行等金融机构,本公司认为这些商业银行具备较高信誉和资产状况,存在较低的信用风险。

对于应收账款、其他应收款,本公司设定相关政策以控制信用风险敞口。本公司基于对客户的财务状况、从第三方获取担保的可能性、信用记录及其他因素诸如目前市场状况等评估客户的信用资质并设置相应信用期。本公司会定期对客户信用记录进行监控,对于信用记录不良的客户,本公司会采用书面催款、缩短信用期或取消信用期等方式,以确保本公司的整体信用风险在可控的范围内。

(1) 信用风险显著增加判断标准

本公司在每个资产负债表日评估相关金融工具的信用风险自初始确认后是否已显著增加。在确定信用风险自初始确认后是否显著增加时,本公司考虑在无须付出不必要的额外成本或努力即可获得合理且有依据的信息,包括基于本公司历史数据的定性和定量分析、外部信用风险评级以及前瞻性信息。本公司以单项金融工具或者具有相似信用风险特征的金融工具组合为基础,通过比较金融工具在资产负债表日发生违约的风险与在初始确认日发生违约的风险,以确定金融工具预计存续期内发生违约风险的变化情况。

当触发以下一个或多个定量、定性标准时,本公司认为金融工具的信用风险已发生显著增加:定量标准主要为报告日剩余存续期违约概率较初始确认时上升超过一定比例;定性标准为主要债务人经营或财务情况出现重大不利变化、预警

客户清单等。

(2) 已发生信用减值资产的定义

为确定是否发生信用减值，本公司所采用的界定标准，与内部针对相关金融工具的信用风险管理目标保持一致，同时考虑定量、定性指标。

本公司评估债务人是否发生信用减值时，主要考虑以下因素：发行方或债务人发生重大财务困难；债务人违反合同，如偿付利息或本金违约或逾期等；债权人出于与债务人财务困难有关的经济或合同考虑，给予债务人在任何其他情况下都不会做出的让步；债务人很可能破产或进行其他财务重组；发行方或债务人财务困难导致该金融资产的活跃市场消失；以大幅折扣购买或源生一项金融资产，该折扣反映了发生信用损失的事实。

金融资产发生信用减值，有可能是多个事件的共同作用所致，未必是可单独识别的事件所致。

(3) 预期信用损失计量的参数

根据信用风险是否发生显著增加以及是否已发生信用减值，本公司对不同的资产分别以 12 个月或整个存续期的预期信用损失计量减值准备。预期信用损失计量的关键参数包括违约概率、违约损失率和违约风险敞口。本公司考虑历史统计数据(如交易对手评级、担保方式及抵质押物类别、还款方式等)的定量分析及前瞻性信息，建立违约概率、违约损失率及违约风险敞口模型。

相关定义如下：

违约概率是指债务人在未来 12 个月或在整个剩余存续期，无法履行其偿付义务的可能性。

违约损失率是指本公司对违约风险暴露发生损失程度作出的预期。根据交易对手的类型、追索的方式和优先级，以及担保品的不同，违约损失率也有所不同。违约损失率为违约发生时风险敞口损失的百分比，以未来 12 个月内或整个存续期为基准进行计算；

违约风险敞口是指，在未来 12 个月或在整个剩余存续期中，在违约发生时，本公司应被偿付的金额。信用风险显著增加的评估及预期信用损失的计算均涉及

前瞻性信息。本公司通过进行历史数据分析，识别出影响各业务类型信用风险及预期信用损失的关键经济指标。

本公司所承受的最大信用风险敞口为资产负债表中每项金融资产的账面金额。本公司没有提供任何其他可能令本公司承受信用风险的担保。

2. 流动性风险

流动性风险，是指企业在履行以交付现金或其他金融资产的方式结算的义务时发生资金短缺的风险。本公司统筹负责公司的现金管理工作，包括现金盈余的短期投资和筹措贷款以应付预计现金需求。本公司的政策是定期监控短期和长期的流动资金需求，以及是否符合借款协议的规定，以确保维持充裕的现金储备和可供随时变现的有价证券。

截至 2025 年 12 月 31 日，本公司金融负债到期期限如下：

项 目	2025 年 12 月 31 日				
	账面价值	未折现合同金额	1 年以内	1-3 年	3 年以上
其他应付款	1,024,673.39	1,024,673.39	1,024,673.39	-	-
合计	1,024,673.39	1,024,673.39	1,024,673.39	-	-

(续上表)

项 目	2024 年 12 月 31 日				
	账面价值	未折现合同金额	1 年以内	1-3 年	3 年以上
其他应付款	-	-	-	-	-
合计	-	-	-	-	-

3. 市场风险

利率风险

截至 2025 年 12 月 31 日，本公司不存在银行借款，不会受到利率变动所导致的现金流量变动风险的影响。

七、关联方及关联交易

关联方的认定标准：一方控制、共同控制另一方或对另一方施加重大影响，以及两方或两方以上同受一方控制、共同控制的，构成关联方。

1. 本公司的母公司情况

母公司名称	注册地	业务性质	注册资本	母公司对本公司的持股比例(%)	母公司对本公司的表决权比例(%)
德清县文化旅游发展集团有限公司	浙江德清	商务服务业	250,000 万元	85.18[注]	100.00[注]

注：2025 年 8 月，德清文旅、德清县莫干山国际旅游度假区发展有限公司（以下简称莫干山度假，系德清文旅全资子公司）与徐驰签署股权转让协议，徐驰转让其持有的星寰文化 2,105,942 股份给德清文旅和莫干山度假，其中德清文旅受让 1,484,522 股，莫干山度假受让 621,420 股，因徐驰股权尚属于质押、限售阶段，待限售股达到解除限售条件并办理完成解除限售手续后进行股份交割。同时，徐驰将其所持有的星寰文化股权对应的表决权、提名权、提案权、知情权等《中华人民共和国公司法》及星寰文化章程所规定的股东权利，委托予德清文旅和莫干山度假区行使。表决权委托期限自股权转让协议生效之日起至标的股份依照《股份转让协议》过户登记在德清文旅和莫干山度假区名下之日终止。因此，前述股权转让尚未完成交割、登记，此次股权转让比例不计入母公司对本公司的持股比例，徐驰进行表决权委托，相应增加母公司对本公司的表决权比例。

本公司的最终控制方为德清县人民政府国有资产监督管理办公室，通过德清县文化旅游发展集团有限公司持有本公司 85.18% 的股份。

2. 本公司的其他关联方情况

其他关联方名称	其他关联方与本公司关系
徐驰	公司原股东

3. 关联交易情况

（1）关联方资金拆借

关联方	拆借金额	起始日	到期日	说明
拆入				
德清县文化旅游发展集团有限公司	1,000,000.00	2025 年 7 月 7 日	2026 年 7 月 6 日	本期计提利息 22,614.79 元，期末应付利息为 22,614.79 元

本公司本期收到股东徐驰转入款项 115,000.00 元，公司与徐驰于 2025 年 6 月 27 日签订债务豁免协议及情况说明并取得豁免，详见本附注“五、财务报表项目注释 8 资本公积之说明”。

（2）关键管理人员报酬

项 目	2025 年度发生额	2024 年度发生额
关键管理人员报酬	619,044.66	256,818.66

4. 关联方应收应付款项

(1) 应付项目

项目名称	关联方	2025 年 12 月 31 日	2024 年 12 月 31 日
其他应付款	德清县文化旅游发展集团有限公司	1,022,614.79	-

八、承诺及或有事项

1. 重要承诺事项

截至 2025 年 12 月 31 日，本公司无需要披露的重大承诺事项。

2. 或有事项

截至 2025 年 12 月 31 日，本公司无需要披露的重大或有事项。

九、资产负债表日后事项

截至 2026 年 4 月 17 日（董事会批准报告日），本公司无需要披露的资产负债表日后事项。

十、其他重要事项

截至 2025 年 12 月 31 日，本公司无需要披露的其他重要事项。

十一、补充资料

1. 当期非经常性损益明细表

项 目	2025 年度	说明
非流动性资产处置损益，包括已计提资产减值准备的冲销部分		
除上述各项之外的其他营业外收入和支出	-50.00	
非经常性损益总额	-50.00	
减：非经常性损益的所得税影响数	-	
非经常性损益净额	-50.00	
减：归属于少数股东的非经常性损益净额	-	
归属于公司普通股股东的非经常性损益净额	-50.00	

2. 净资产收益率及每股收益

①2025 年度

报告期利润	加权平均净资产 收益率（%）	每股收益	
		基本每股收益	稀释每股收益
归属于公司普通股股东的净利润	—	-0.18	-0.18
扣除非经常性损益后归属于公司普通股 股东的净利润	—	-0.18	-0.18

注：2025 年度净利润和平均净资产均为负数，加权平均净资产收益率不具有实际意义，因此未披露该数据。

②2024 年度

报告期利润	加权平均净资产 收益率（%）	每股收益	
		基本每股收益	稀释每股收益
归属于公司普通股股东的净利润	-175.01	-0.18	-0.18
扣除非经常性损益后归属于公司普通股 股东的净利润	63.15	0.06	0.06

公司名称：湖州星寰文化发展股份有限公司

日期：2026 年 4 月 17 日

附件 会计信息调整及差异情况

一、 会计政策变更、会计估计变更或重大差错更正等情况

(一) 会计数据追溯调整或重述情况

会计政策变更 会计差错更正 其他原因 不适用

(二) 会计政策、会计估计变更或重大会计差错更正的原因及影响

适用 不适用

二、 非经常性损益项目及金额

单位：元

项目	金额
非流动性资产处置损益，包括已计提资产减值准备的冲销部分	
除上述各项之外的其他营业外收入和支出	-50.00
非经常性损益合计	-50.00
减：所得税影响数	-
少数股东权益影响额（税后）	-
非经常性损益净额	-50.00

三、 境内外会计准则下会计数据差异

适用 不适用