

公司代码：603086

公司简称：先达股份



山东先达农化股份有限公司 2025 年年度报告

向下扎根 向上生长 向新而行

向广大股东汇报先达股份 2025 年的经营成果。在行业周期回暖与企业自身变革的双重驱动下，先达完成了从“减亏企稳”到“扭亏为盈”的跨越，实现盈利 13,673.10 万元。这不仅是财务数据层面的实质性突破，更是公司战略、组织、文化的系统性胜利。

2025 年，“一证一品”政策正式实施，终结了国内农药制剂小包装行业的粗放式增长时代，为正规企业发展铺平了发展道路。“正风治卷”行动在全行业开展，缓和了同质化产品的恶性无序竞争。中国农药工业协会牵头建立了两批 19 个隐性成分化合物分析方法团标，为打击隐性成分“黑科技”添加提供了法律基础，推动了新化合物创制动力和公平竞争环境，这些政策的制定和推动，优化了农药经营环境，推动行业从数量内卷迈向创新驱动。

面对行业洗牌大势，先达在 2023 年就主动清理并逐步调整同质化产品布局，砍掉低附加值、高内卷竞争的存量品类，把资源与精力集中投向高价值、高技术壁垒的创新赛道，以主动瘦身换来了发展轻装前行。

对于 2025 年的业绩扭亏，我们始终保持清醒，客观审视增长背后的企业成色。一方面，烯草酮作为我司的核心战略产品，经过长期技术迭代与工艺优化，已形成全球领先的产能规模与成本优势；另一方面，行业连续三年内卷重压，部分企业为了利润，在适当的时机进行限产，烯草酮由于供需关系失衡，价格有了一定的回升。

实力与运气交织带来的利润，让我们意识到，行业内卷的根源未变。企业要长期发展，就要不断创新，通过创新使企业不断上升到新的高度。而且随着企业不断创新，创新团队也会不断积累经验、信息、资料、资源、知识，这些积累更是没法拿金钱换来的，也是我们未来的制胜法宝。

先达创新战略是力争平均两年实现一个可产业化的创制化合物。2025 年，公司的创制产品吡啶啉草酯实现销售，为业绩贡献了有效增量。新化合物创新随着经验的积累，产品质量也达到新的高度，双磺草酯、氟丙草啉已经进入登记程序，它们的优越性能预计会成为国际农药界非常瞩目的产品。

国内农药市场最大的痛点，是杂草抗药性日益严峻，传统产品防效持续下降，市场陷入“越用越无效、越用越依赖”的恶性循环。先达以抗药性管理为核心，积极开发自主专利产品，打造差异化创新产品矩阵。我们目前已开发了解决小麦田几乎所有抗性杂草的除草剂“氟吡酰草胺”、用于移栽水稻田的换代产品“噁嗪草酮”、“啉草醚”、适用于高粱和新疆棉花田的“啉草酮”、实现“除草+增产”独特效果的“2,4-滴丁酸”……这些特色独有产品虽未形成规模优势，但已经获得市场认可，正在快速发展过程中，未来一定会成为公司国内市场的业绩新增长点。

“大出海时代”席卷了整个农药行业，企业生而全球化。

放眼全球市场，强者如林、巨头环伺，但先达从不畏惧与强者同行。我们将中国创制的技术优势转化为全球市场的竞争优势，构建了立体化的创新药海外布局。创制化合物吡啶啉草酯、苯丙草酮在东南亚、中南美洲等水稻种植市场的试验持续推进，展现出广阔的应用前景，双磺草酯、

氟丙草啉创制产品自主登记工作稳步进行。我们将针对国际市场加大产品登记力度，开辟新渠道、新客户，为国际市场长期健康发展提供物质保障。

合作是最高级别的竞争。未来先达将进一步提高公司产品质量和服务水平，深化与跨国公司的合作。同时启动创制专利产品吡啶啉草酯、苯丙草酮、双磺草酯、氟丙草啉在国际市场的布局、渠道和队伍建设、产品登记，寻求和各个国家的知名企业合作，共同开发专利产品在各国的市场，利用专利产品在国际市场打造公司自主品牌。

长期价值的实现，需要高效的组织能力作为支撑。

2025年，公司推行新的管理模式“毛利分配方案”初见成效，各种成本显著下降，员工积极性明显提高，“方案”让每一位管理者、员工都成为“经营者”，从“要我干”变成“我要干”。同时，基于创新战略要求，我们推动营销团队从传统“铺货卖货”的推销员，向懂技术、懂市场、懂营销的复合型人才转型，让创新成果更好地触达农户。

行业潮起潮落间，先达始终守正创新、行稳致远。我们以匠心护佑良田、以创新赋能丰收、以初心奔赴全球。前路漫漫亦灿灿，所有扎根的力量、向上的勇气、远望的胸襟，终将化作岁岁丰年，与时代同行，与股东同心，与大地共生。

感谢每一位股东的信任与陪伴，让我们一起，走稳、走远、走长久。

董事长：王现全

2026年4月

重要提示

一、本公司董事会及董事、高级管理人员保证年度报告内容的真实性、准确性、完整性，不存在虚假记载、误导性陈述或重大遗漏，并承担个别和连带的法律责任。

二、公司全体董事出席董事会会议。

三、政旦志远（深圳）会计师事务所（特殊普通合伙）为本公司出具了标准无保留意见的审计报告。

四、公司负责人王现全、主管会计工作负责人江广同及会计机构负责人（会计主管人员）刘颖声明：保证年度报告中财务报告的真实、准确、完整。

五、董事会决议通过的本报告期利润分配预案或公积金转增股本预案

经公司第五届董事会第八次会议审议通过了《关于2025年年度利润分配方案的议案》，以实施权益分派股权登记日登记的总股本为基数，向全体股东每股派发现金红利0.10元（含税）。截至2025年12月31日，公司总股本434,813,143股，以此计算合计拟派发现金红利43,481,314.30元（含税）。本年度公司现金分红总额占本年度归属于上市公司股东的净利润比例为31.80%。本次利润分配方案尚需提交公司2025年年度股东会审议批准。

截至报告期末，母公司存在未弥补亏损的相关情况及其对公司分红等事项的影响

适用 不适用

六、前瞻性陈述的风险声明

适用 不适用

本报告中所涉及的未来计划、发展战略等前瞻性描述不构成公司对投资者的实质承诺，敬请投资者注意投资风险。

七、是否存在被控股股东及其他关联方非经营性占用资金情况

否

八、是否存在违反规定决策程序对外提供担保的情况

否

九、是否存在半数以上董事无法保证公司所披露年度报告的真实性、准确性和完整性

否

十、重大风险提示

报告期内，公司不存在对生产经营产生实质性影响的特别重大风险。公司已在本报告第三节“管理层讨论与分析”等有关章节详细描述了公司可能面临的风险，敬请投资者予以关注。

十一、其他

适用 不适用

目录

第一节	释义.....	6
第二节	公司简介和主要财务指标.....	6
第三节	管理层讨论与分析.....	10
第四节	公司治理、环境和社会.....	37
第五节	重要事项.....	51
第六节	股份变动及股东情况.....	59
第七节	债券相关情况.....	62
第八节	财务报告.....	63

备查文件目录	载有法定代表人、主管会计工作负责人、会计机构负责人签名并盖章的会计报表
	载有会计师事务所盖章、注册会计师签名并盖章的审计报告原件
	报告期内在中国证监会指定报纸公开披露过的所有公司文件的正本及公告的原稿

第一节 释义

一、 释义

在本报告书中，除非文义另有所指，下列词语具有如下含义：

常用词语释义		
本公司、公司、先达股份	指	山东先达农化股份有限公司
潍坊先达	指	潍坊先达化工有限公司，本公司之全资子公司
济南先达	指	济南先达化工科技有限公司，本公司之全资子公司
辽宁先达	指	辽宁先达农业科学有限公司，本公司之全资子公司
济南瑞斯邦	指	济南瑞斯邦国际贸易有限公司，本公司之全资子公司
博兴县盛信达	指	博兴县盛信达安全技术服务有限公司，本公司之全资子公司
香港德胜	指	香港德胜实业有限公司（WINZONE INDUSTRIAL CO.,LIMITED），本公司之全资子公司
沈阳万菱	指	沈阳万菱生物技术有限公司，本公司之全资孙公司
沈阳先达	指	沈阳先达绿色农业科技有限公司，本公司之全资孙公司
印尼中农	指	印尼中农化学有限公司（PT.SINOAGRO CHEMICAL INDONESIA），本公司之全资孙公司
巴西光华	指	巴西光华农化有限公司（BRILLIANCE PRODUTOS AGRICOLAS LTDA），本公司之全资孙公司
利仁化工	指	利仁化工有限公司（LIREN CHEMICAL PTE.LTD.），本公司之全资孙公司
印尼光华	指	印尼光华农业科学有限公司（PT BRILLIANCE AGROSCIENCES INDONESIA），本公司之全资孙公司
安徽先合	指	安徽先合创新农业科技有限公司，本公司之控股孙公司
证监会	指	中国证券监督管理委员会
上交所	指	上海证券交易所
原药	指	以化学加工活生物发酵等手段获得的农药物质是供应生产成品药（制剂）的主要原料
制剂	指	原药经加工复配后，成为具有一定的形态、组分、性能、规格和用途的产品，可以经稀释后直接用于农作物
农药中间体	指	以石油、煤、焦油为原料，制造农药原药的中间产物
除草剂	指	用以防除农田杂草的农药
选择性除草剂	指	对杂草或作物起到选择性灭杀作用的除草剂
杀菌剂	指	用以防治植物病原微生物的农药
报告期	指	2025年1月1日至2025年12月31日

第二节 公司简介和主要财务指标

一、 公司信息

公司的中文名称	山东先达农化股份有限公司
公司的中文简称	先达股份
公司的外文名称	SHANDONG CYNDA CHEMICAL CO.,LTD.
公司的外文名称缩写	CYNDA
公司的法定代表人	王现全

二、联系人和联系方式

	董事会秘书	证券事务代表
姓名	江广同	韩恩娟
联系地址	山东省博兴县经济开发区兴博一路169号	山东省博兴县经济开发区兴博一路169号
电话	0543-2328187	0543-2328187
传真	0543-2311216	0543-2311216
电子信箱	cynda@cynda.cn	cynda@cynda.cn

三、基本情况简介

公司注册地址	山东省博兴县经济开发区
公司注册地址的历史变更情况	无
公司办公地址	山东省博兴县经济开发区兴博一路169号
公司办公地址的邮政编码	256500
公司网址	www.cynda.cn
电子信箱	cynda@cynda.cn

四、信息披露及备置地点

公司披露年度报告的媒体名称及网址	中国证券报、上海证券报、证券时报、证券日报
公司披露年度报告的证券交易所网址	www.sse.com.cn
公司年度报告备置地点	董事会办公室

五、公司股票简况

公司股票简况				
股票种类	股票上市交易所	股票简称	股票代码	变更前股票简称
A股	上交所	先达股份	603086	/

六、其他相关资料

公司聘请的会计师事务所（境内）	名称	政且志远（深圳）会计师事务所（特殊普通合伙）
	办公地址	深圳市福田区莲花街道福新社区鹏程一路9号广电金融中心11F
	签字会计师姓名	邱俊洲、吴泽娜

七、近三年主要会计数据和财务指标

（一）主要会计数据

单位：元 币种：人民币

主要会计数据	2025年	2024年	本期比上年同期增减(%)	2023年
营业收入	2,360,295,046.00	2,419,102,820.39	-2.43	2,460,372,228.58
利润总额	151,731,227.90	-42,865,786.44	不适用	-131,413,253.36
归属于上市公司股东的净利润	136,730,995.12	-25,875,520.01	不适用	-104,102,677.66
归属于上市公司股东的扣除非经常性损益的净利润	121,593,285.14	-38,175,842.67	不适用	-109,865,509.01
经营活动产生的现金流量净额	-147,991,538.74	-45,025,545.95	-228.68	-890,425.90

	2025年末	2024年末	本期末比上年同 期末增减(%)	2023年末
归属于上市公司股东的净资产	2,099,678,541.51	1,967,903,236.32	6.70	1,997,564,750.03
总资产	3,957,895,065.29	3,794,888,193.90	4.30	3,317,294,993.02

(二) 主要财务指标

主要财务指标	2025年	2024年	本期比上年同期增减 (%)	2023年
基本每股收益(元/股)	0.31	-0.06	不适用	-0.24
稀释每股收益(元/股)	0.31	-0.06	不适用	-0.24
扣除非经常性损益后的基本 每股收益(元/股)	0.28	-0.09	不适用	-0.25
加权平均净资产收益率(%)	6.71	-1.30	增加8.01个百分点	-4.99
扣除非经常性损益后的加权 平均净资产收益率(%)	5.97	-1.92	增加7.89个百分点	-5.27

报告期末公司前三年主要会计数据和财务指标的说明

适用 不适用

八、 境内外会计准则下会计数据差异

(一) 同时按照国际会计准则与按中国会计准则披露的财务报告中净利润和归属于上市公司股东的净资产差异情况

适用 不适用

(二) 同时按照境外会计准则与按中国会计准则披露的财务报告中净利润和归属于上市公司股东的净资产差异情况

适用 不适用

(三) 境内外会计准则差异的说明:

适用 不适用

九、 2025年分季度主要财务数据

单位: 元 币种: 人民币

	第一季度 (1-3月份)	第二季度 (4-6月份)	第三季度 (7-9月份)	第四季度 (10-12月份)
营业收入	542,770,467.01	879,846,844.03	585,734,066.27	351,943,668.69
归属于上市公司股东的净利润	21,693,027.15	114,346,642.45	59,849,117.52	-59,157,792.00
归属于上市公司股东的扣除非 经常性损益后的净利润	19,789,373.30	110,986,098.30	56,312,685.47	-65,494,871.93
经营活动产生的现金流量净额	-41,151,219.29	-41,309,674.04	-47,212,880.14	-18,317,765.27

季度数据与已披露定期报告数据差异说明

适用 不适用

十、 非经常性损益项目和金额

适用 不适用

单位: 元 币种: 人民币

非经常性损益项目	2025 年金额	附注（如适用）	2024 年金额	2023 年金额
非流动性资产处置损益，包括已计提资产减值准备的冲销部分	-4,052,391.29		-1,695,328.67	-713,362.82
计入当期损益的政府补助，但与公司正常经营业务密切相关、符合国家政策规定、按照确定的标准享有、对公司损益产生持续影响的政府补助除外	13,760,990.14		10,073,083.40	9,123,172.72
除同公司正常经营业务相关的有效套期保值业务外，非金融企业持有金融资产和金融负债产生的公允价值变动损益以及处置金融资产和金融负债产生的损益	492,922.73		-2,007,089.80	-9,131,738.20
计入当期损益的对非金融企业收取的资金占用费				
委托他人投资或管理资产的损益	4,437,707.86		5,829,370.88	7,929,234.94
对外委托贷款取得的损益				
因不可抗力因素，如遭受自然灾害而产生的各项资产损失				
单独进行减值测试的应收款项减值准备转回				
企业取得子公司、联营企业及合营企业的投资成本小于取得投资时应享有被投资单位可辨认净资产公允价值产生的收益				
同一控制下企业合并产生的子公司期初至合并日的当期净损益				
非货币性资产交换损益				
债务重组损益				
企业因相关经营活动不再持续而发生的一次性费用，如安置职工的支出等				
因税收、会计等法律、法规的调整对当期损益产生的一次性影响				
因取消、修改股权激励计划一次性确认的股份支付费用				
对于现金结算的股份支付，在可行权日之后，应付职工薪酬的公允价值变动产生的损益				
采用公允价值模式进行后续计量的投资性房地产公允价值变动产生的损益				
交易价格显失公允的交易产生的收益				
与公司正常经营业务无关的或有事项产生的损益				
受托经营取得的托管费收入				
除上述各项之外的其他营业外收入和支出	697,795.61		350,772.96	-1,286,427.08
其他符合非经常性损益定义的损益项目				
减：所得税影响额	185,863.38		248,582.62	157,943.26
少数股东权益影响额（税后）	13,451.69		1,903.48	104.95
合计	15,137,709.98		12,300,322.66	5,762,831.35

对公司将《公开发行证券的公司信息披露解释性公告第 1 号—非经常性损益》未列举的项目认定为非经常性损益项目且金额重大的，以及将《公开发行证券的公司信息披露解释性公告第 1 号—非经常性损益》中列举的非经常性损益项目界定为经常性损益的项目，应说明原因。

适用 不适用

十一、 存在股权激励、员工持股计划的公司可选择披露扣除股份支付影响后的净利润

适用 不适用

十二、 采用公允价值计量的项目

适用 不适用

十三、 其他

适用 不适用

第三节 管理层讨论与分析

一、报告期内公司从事的业务情况

公司主要从事安全、高效、低毒、环境友好型农药原药及制剂、中间体的研发、生产和销售。公司主要产品除草剂、杀菌剂、中间体，除草剂主要有环己烯酮类、咪唑啉酮类、异噁草松类系列产品等，杀菌剂为烯酰吗啉类。自公司成立以来，一直深耕主业，主营业务未发生变化。

报告期内公司新增重要非主营业务的说明

适用 不适用

二、报告期内公司所处行业情况

本公司所属行业为化学原料及化学制品制造业，细分行业为化学农药制造行业。

1. 国内农药行业景气筑底企稳，海外市场延续修复态势。

2025 年，国内农药行业在经历前期深度调整后呈现底部企稳、低位震荡态势。据中国农药工业协会统计，全年农药价格指数（CAPI）在 78.85-83.39 点区间震荡运行，整体水平较 2024 年末的 80.14 点有所修复，但整体景气度仍处于相对低位运行区间。行业整体仍处在去库存尾声与产能优化并行的调整期，全面复苏动能仍需巩固。

海外市场方面，全球农药渠道库存趋近合理水平，低库存状态持续释放补库需求，有效带动出口增长。据 Wind 统计，2025 年，中国杀虫剂、杀菌剂和除草剂的出口金额分别达到 25.5 亿美元、13.57 亿美元和 56.14 亿美元，同比分别增长 14.15%、22.47%和 10.34%，全球农药出口市场延续了修复态势，然而，全球终端需求整体仍显温和，不同区域和品类表现存在差异，后续出口增长的可持续性需关注国际贸易环境变化及汇率波动等因素。

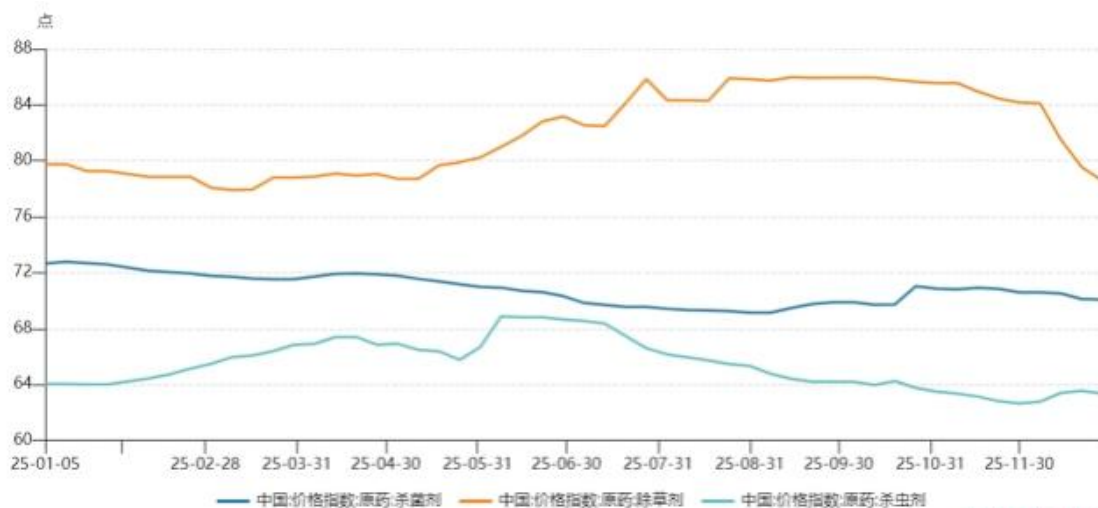

数据来源: Wind

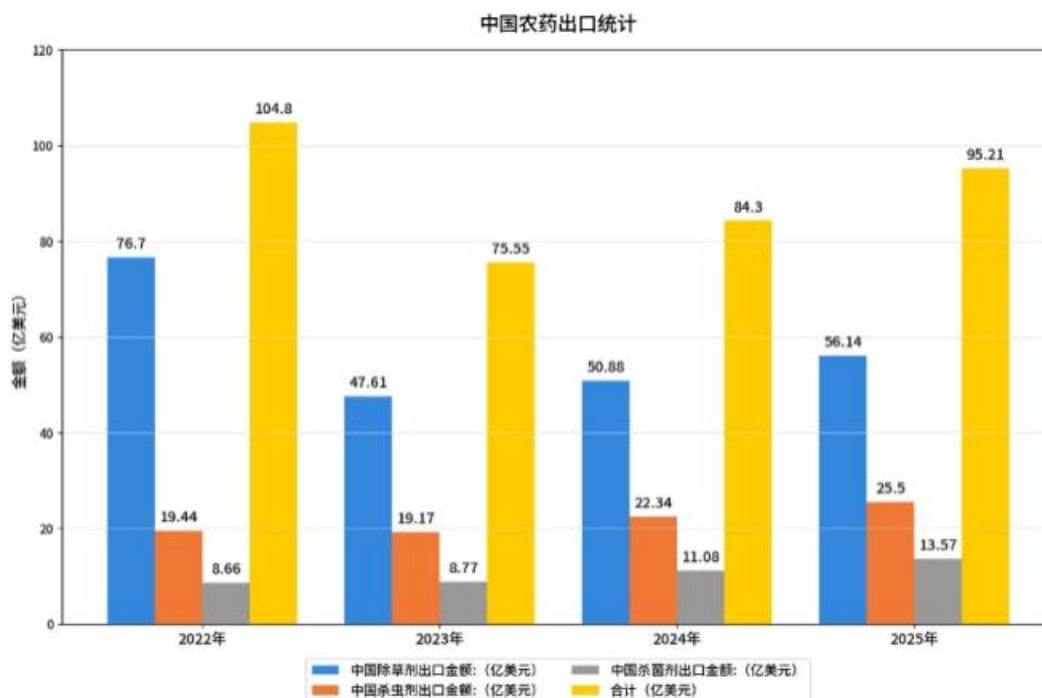

2. 农药行业强监管持续深化，政策组合拳推动高质量发展

2025 年，国家层面对农药行业的监管力度显著增强，系列政策密集出台，旨在规范市场秩序、鼓励创新研发并引导落后产能退出，为合规经营的优质企业营造了更优的发展环境。

执法监管层面，4 月，农业农村部启动“绿剑护粮安”执法行动，重点打击生产经营禁用农药、假劣农药等违法行为，有效维护了市场公平竞争。制度规范层面。6 月，农业农村部正式发布公告，进一步细化和强化了农药标签说明书的管理要求，确认并细化“同一登记证号产品标注统一商标”及“委托加工不得标注受托人商标”的规定，该政策将于 2026 年 1 月 1 日起正式实施。“一证一品同标”新规预计将有效遏制授权生产、借证销售等行业乱象，从而减少市场上同质化产品的流通，进一步推动行业集中度的提升。行业自律层面，7 月，中国农药工业协会发布关于开展农药行业“正风治卷”行动的通知，针对当前农药行业存在的隐性添加、非法生产、无序竞争等突出问题，在全行业启动为期三年的专项整治行动，预计到 2027 年底市场秩序明显改善，行业“内卷式”竞争得到有效遏制，产品质量显著提升，非法生产行为得到根本遏制，企业合规经营意识显著增强。

3. 供给结构持续优化，行业集中度进一步提升

2025 年，农药行业供给端经历深刻变革。安全环保监管趋严形成刚性约束，低效落后产能加速出清，为行业整合腾挪空间。农药登记证作为行业准入核心资源，其审批速度明显加快，全年批准登记产品达 4376 个，较 2024 年（2623 个）大幅增长 66.83%；290 家登记持有人中，124 家企业登记数量≥10 项，合计占比 47.84%，优势企业正加速聚集关键资源。

在此背景下，行业并购重组持续活跃，产业整合步入深水区。头部企业不仅通过横向并购扩大规模，更依托纵向整合提升产业链控制力，以资本为纽带重构产业生态。2025 年，行业集中度持续提升，CR10 达到 45%左右，市场份额不断向具备全产业链整合能力的企业集中，行业“马太

效应”日益凸显。

4. 创制能力成为核心竞争力，开辟未来发展新空间

2025年，在行业格局重塑的关键时期，农药创制能力日益成为企业核心竞争力的决定性因素，国内领先企业在此领域正迎来前所未有的发展机遇。本土企业在创制农药的研发、生产及市场推广能力方面持续取得显著进步，一批拥有自主知识产权的新农药品种完成登记并进入产业化阶段，生物农药等绿色创新方向蓬勃发展，行业从“仿创结合”向“自主创制”转型步伐加快。领先企业通过实施种药一体化战略，深化产业链纵向整合，借助科学复配与数字化工具优化产品组合与植保服务；同时积极寻求与全球跨国公司的深度合作，加速推动创新农药产品的全球化布局与市场渗透，全面提升市场竞争力和综合运营效能。

5. 积极拥抱数字化与AI技术趋势，探索业务融合应用

2025年，人工智能技术加速渗透农药产业链，从研发、生产到植保服务各环节均出现标志性应用，行业迎来数字化转型的关键拐点。在生产制造环节，“智慧工厂”建设加速推进。全流程自动化、无人化生产线逐步普及，工业互联网与AI系统在生产环节的部署率持续提升，推动生产效率显著提高、运营成本有效降低。在研发创新环节，AI算法加速新农药创制，AI辅助研发逐步应用于新农药创制环节，成为提升研发效率的重要手段。在农技服务环节，数字化工具广泛应用。植保无人机保有量持续增长，智能喷洒作业面积大幅扩展，病虫AI监测预警网络在主要农业省份加速铺开，精准施药和智能防控能力显著提升，推动农药减量增效目标落地。

三、经营情况讨论与分析

2025年，中国农化行业整体处于周期调整阶段，市场延续低位运行态势，面对严峻的宏观环境，公司保持战略定力，坚定不移地秉承“专业化、精细化”的经营理念，紧密围绕“科学创造梦想”的核心路线，以科技创新驱动发展，成为公司市场竞争力的核心路径，通过深化渠道改革、加速创制产品产业化、推进生产系统降本增效等举措，成功实现扭亏为盈，经营业绩显著改善，为公司“十五五”高质量发展奠定坚实基础。

公司坚持创新驱动发展战略，创制与营销双轮驱动，核心创制产品“道清扬”（吡啶啉草酯）推广效果达到预期，啉草酮正式取得棉花田登记，打破作物应用界限；研发管线再添新军，双磺草酯、氟丙草啉两大高性能创制新除草剂化合物正式进入登记环节。在国内市场，公司深化“伙伴+”战略，推进渠道扁平化与服务升级，全面重塑营销新生态；海外市场方面，公司在巴西获得多项核心产品自主登记，为全球化布局注入新动能。生产系统全面推行毛利分配管理体系，深化降本增效，内生动力持续释放。在多种因素共同作用下，公司经营质量显著改善，盈利能力有效恢复，全年经营业绩实现扭亏为盈。

报告期内，公司实现营业收入23.60亿元，同比下降2.43%；实现归属于上市公司股东的净利润13,673.10万元，同比增加16,260.65万元；归属于上市公司股东的扣除非经常性损益的净利润为12,159.33万元，同比增加15,976.91万元。

一、2025年度主要工作

1. 创制产品矩阵持续丰富，研发创新成果加速转化

自公司成立以来，公司始终坚定不移地贯彻创新驱动发展战略，持续加大研发投入，聚焦中国特有的气候条件、作物种植结构及杂草抗性演变特点，专注于高端除草剂领域的科技创新与产品开发。先达创新研究院自设立以来保持高效稳定运行，为公司创制产品研发提供坚实技术支撑。报告期内，公司创制产品矩阵实现突破。核心创制产品吡啶啉草酯（商品名“道清扬”）成功上市并实现规模化销售，市场推广成效符合预期；首款创制除草剂啶草酮新增棉花田登记，应用场景由高粱田拓展至棉花田，打破单一作物应用界限。公司已形成以啶草酮、吡啶啉草酯、苯丙草酮为核心的创制产品矩阵，产品结构持续优化。

在研发管线推进方面，双磺草酯（CDH23118）、氟丙草啉（CDH22117）两项全新专利化合物已进入登记阶段。双磺草酯为面向水稻田的新型除草剂，氟丙草啉为广谱灭生性除草剂。公司完成“力争平均两年实现一个可产业化的创制化合物”的战略目标，通过持续的技术革新与产品迭代，为全球农业提供高效、环保的植保解决方案。

2. 国内市场营销体系全面升级，渠道与服务深度重构

公司坚定从“传统农药制造商”向“农资流通组织者与农业技术服务者”转型，报告期，公司全力推进渠道扁平化，深化“伙伴+”战略协同，通过优质创制产品资源、专业推广团队与专项市场投入直接触达基层核心伙伴，与经销商结成“事业共同体”，有效巩固渠道基本盘；顺应土地流转与农业规模化趋势，公司精准聚焦种植大户、家庭农场等新型农业主体，营销与技术团队深度下沉，从“销售产品”转向“提供作物健康全程解决方案”，以陪伴式服务提升客户粘性；同步加码数字化营销，依托“植保先达”新媒体矩阵及“呼叫先达”“大户喜”等数字化平台，实现用户需求与专家资源的高效匹配，积累基层用户数据资产。

3. 海外市场核心产品量利齐升，自主登记与市场布局稳步推进

报告期内，公司精准把握海外市场机遇，优化客户结构，灵活调整定价策略，强化自主登记赋能与终端直供能力，推动核心产品量利齐升。烯草酮报告期内售价同比大幅上涨，叠加规模效应，毛利率较年初显著提升。在巴西市场，公司烯草酮 240g/L EC 已完成自主登记并贡献销售，烯草酮 360g/L EC 顺利获得巴西全部州的州登记。咪唑乙烟酸、异噁草松、咪唑烟酸、甲咪唑烟酸等多种产品系列临近获证，客户洽谈合作持续进行。与此同时，2,4-滴丁酸、氟吡酰草胺、吡草醚等独家产品在全球各主要市场的登记进入收获阶段，多个区域战略客户已完成供应商准入并实现销售；创制化合物吡啶啉草酯、苯丙草酮在东南亚、中南美洲等水稻种植市场的试验持续推进，多地田间表现良好，展现出广阔的应用前景，双磺草酯、氟丙草啉两个创制产品自主登记工作也在持续推进，部分市场同步开展逐级放大示范试验，进一步评估产品安全性与防治效果，整体反馈良好。

4. 全面推行毛利分配管理体系，激发组织内生动力

报告期内，公司全面推动运营管理改革，深入实施毛利分配方案，实现从定性管理向定量管理的根本转变。通过划小核算单位，将各生产系统、职能部门及业务单元进行独立核算，以毛利

和费用包作为核心考核工具，建立超额利润共享机制，充分调动各单位积极性。运行成效方面，各生产车间加工费成本较预算均实现不同程度下降，全员经营思维与成本意识显著增强，资源配置效率进一步优化，费用管控精细化水平得到提升。公司整体经营效率实现有效改善，内生动力持续释放。

5. 绿色循环经济纵深推进，制造体系迈向高质量发展

报告期内，公司持续深化“降碳增绿”战略，通过环保设施升级与资源循环利用，构建了具有先达特色的绿色制造体系。公司新上危废焚烧装置配套高效余热回收系统，实现蒸汽全回用生产，在完成危废无害化自主处置的同时显著降低能耗与碳排放；同步突破工业固态盐处置技术瓶颈，经熔融炉扩建提能后，工业固态盐在高温熔融状态下实现有机物彻底分解，并与氯碱行业联合实现资源化再利用，成功构建“危废处置—资源回收—生产应用”的循环经济模式；绿色制造水平再上新台阶，辽宁先达成功获评省级绿色工厂，标志着公司在绿色制造领域取得重要突破；在环保治理方面，通过对生化系统升级改造，新增预处理设施及 IC 反应器，大幅增强了新产品配套废水处理能力。

6. 安全生产体系持续升级，智能化管理水平全面提升

报告期内，公司严守安全发展红线，全面落实企业主体责任，确保 2025 年度安全生产形势稳定。在安全管理方面，公司对标整合优化了安全管理体系，通过体系手册编制与培训考试确保有效落地。全年常态化开展线上线下结合的培训，并自主培育注安师队伍，进一步夯实了专业安全力量。在智能化管控方面，公司以本质安全为核心，完成信息化系统优化，实现了特殊作业电子票与人员定位系统联锁运行，并引入 AI 智能视频分析功能，显著增强风险预警能力，同步升级消防安全系统，完善应急照明与可燃气体探测等设施，以智能化手段筑牢安全防线。

四、报告期内核心竞争力分析

适用 不适用

作为选择性除草剂细分行业的龙头企业，公司的主要优势体现在以下几个方面：

1. 创制化合物的全产业链创制能力

自成立以来，公司坚定不移地围绕高端除草剂走科技创新之路，持续保持高强度研发投入，开发自主专利产品，并坚持产品差异化，围绕中国气候、作物和杂草特点，开发适合中国市场的安全、高效、高性价比专利除草剂，加快创制化合物的研发和转化，打造拥有自主知识产权的创制化合物产品梯队，提升企业核心竞争力。经过 20 多年的发展，公司已掌握创制化合物的全产业链开发能力，包括从目标设定与先导化合物的发现、先导化合物的优化、药效学和毒理学评估、药代动力学和环境行为研究、制剂研发、环境友好性和安全性评价、登记试验和注册、商业化生产与市场推广和后市场监测和抗性管理等。

截至目前，公司拥有 63 项发明专利，公司第一款创制产品“啶草酮”已于 2020 年 12 月 28 日获得了国内的原药/制剂双登记，是世界唯一用于高粱田苗后防除禾本科杂草的创制除草剂。啶草酮的研发成功解决了高粱田“超级杂草”无药可治的“卡脖子”技术难题，标志着公司向创新

型企业转型的道路上迈出了坚实一步。公司第二款创制除草剂产品—吡唑啉草酯已通过农业农村部农药登记评审，于2025年上市销售。公司第三款创制除草剂产品—苯丙草酮的登记资料已提交至农业农村部农药检定所，目前处于评审阶段。水稻田新型除草剂双磺草酯（CDH23118）、广谱灭生性除草剂氟丙草啉（CDH22117）两项全新专利化合物已进入登记阶段。此外，公司正在持续推进在种药一体化、水稻、小麦、非耕地等领域的多款创制化合物的研发工作，“力争平均两年实现一个可产业化的创制化合物”的战略目标，成为国际化创新型农化企业。

2.“销售、市场、技术”铁三角一体化技术营销模式

在向创新型企​​业转型的过程中，公司坚持“新产品开发、技术服务、品牌建设”的技术营销策略，始终以市场需求为导向，持续开发具有市场竞争力的新产品，打造“销售、市场和技术”铁三角技术营销模式，持续提升公司品牌影响力和差异化竞争优势，为持续发展和市场扩张提供了坚实基础。销售端，与农资经销商建立紧密的合作伙伴关系，共同开拓市场；市场端，持续加大市场调研和营销推广力度，持续拓宽产品销售渠道，进一步提升产品的市场占有率和知名度；技术服务端，始终以科技创新为核心，为用户提供高标准的产品技术服务，促进产品使用效益的最大化。

3.品牌优势

公司不断推出针对抗性杂草防除的新产品，如“大户乐”“大户喜”“壹壹捌”“道效杰”“先达梁满仓”“阔易封”“道清扬”等，这些产品通过创新产品的开发，解决了市场上的痛点，为客户提供更加高效和可靠的防治方案，从而提高了市场占有率和品牌知名度。公司以优质产品为依托，历经二十多年的发展，于2017年成功登陆资本市场，并在国内外农药市场形成了广泛的品牌影响力，国内外销售连年实现了稳步增长。公司的不断创新和技术提升受到了业内的高度认可，连续多年被中国农药工业协会评为“中国农药行业百强”。

4.差异化的制剂登记证优势

登记证布局领先的企业拥有打开制剂市场的能力。在当前农药登记壁垒日益增高的背景下，公司在产品差异化登记方面进行了优化，围绕公司创制、独有、特色的化合物进行登记，形成差异化的制剂证件优势，满足不同市场的需求。截至报告期末，国内方面，公司拥有34个原（母）药登记证件；146个制剂登记证件，其中：132个除草剂证件，14个杀菌剂证件。海外方面，烯草酮、咪唑乙烟酸、异噁草松、烯酰吗啉等原药和制剂产品，在主要目标市场的自主登记布局已全部完成，同时正在积极推动获批产品与客户的商务合作。2,4-滴丁酸、氟吡酰草胺、吡草醚等独家产品在全球各主要市场的登记进入收获阶段，多个区域战略客户已完成供货商准入并陆续启动采购。创制化合物吡唑啉草酯、苯丙草酮在东南亚、中南美洲等水稻种植市场的试验持续推进，多地田间表现良好，展现出广阔的应用前景，双磺草酯、氟丙草啉两个创制产品自主登记工作也在持续推进，部分市场同步开展逐级放大示范试验，进一步评估产品安全性与防治效果，整体反馈良好。

5.规模及原药制剂一体化生产优势

公司主要产品环己烯酮类系列原药、异噁草松原药、咪唑啉酮系列原药、烯酰吗啉原药产能均位居行业前列。同时，公司不断加强下游制剂系列产品的研发与生产，实现了原药和制剂产品配套和相互补充，提高了公司整体的抗风险能力和盈利能力。公司有专业的制剂研发团队，不断创新，开发出更为丰富的除草剂系列产品，制剂产品质量也得到市场广泛认可。

五、报告期内主要经营情况

报告期内，公司实现营业收入 23.60 亿元，同比下降 2.43%；实现归属于上市公司股东的净利润 13,673.10 万元，与上年同期相比增加 16,260.65 万元；归属于上市公司股东的扣除非经常性损益的净利润为 12,159.33 万元，与上年同期相比增加 15,976.91 万元。报告期内，面对市场持续低位运行态势，公司通过深化渠道改革、加速创制产品产业化、推进生产系统降本增效等举措，成功实现扭亏为盈，经营业绩显著改善。

（一）主营业务分析

1、 利润表及现金流量表相关科目变动分析表

单位：元 币种：人民币

科目	本期数	上年同期数	变动比例（%）
营业收入	2,360,295,046.00	2,419,102,820.39	-2.43
营业成本	1,826,971,606.05	2,122,971,321.14	-13.94
销售费用	91,014,568.44	79,773,329.87	14.09
管理费用	149,372,924.57	145,345,473.31	2.77
财务费用	17,248,645.74	-6,986,749.42	346.88
研发费用	102,554,716.24	105,606,528.36	-2.89
经营活动产生的现金流量净额	-147,991,538.74	-45,025,545.95	-228.68
投资活动产生的现金流量净额	-142,733,947.46	-188,117,848.44	24.13
筹资活动产生的现金流量净额	371,817,345.63	117,408,574.09	216.69

财务费用变动原因说明：主要系本期借款增加导致利息支出增加及汇率波动导致汇兑损失增加所致。

经营活动产生的现金流量净额变动原因说明：主要系上年度采购货款到期结算及办理银行承兑票据备付所致。

投资活动产生的现金流量净额变动原因说明：主要系固定资产项目投资减少所致。

筹资活动产生的现金流量净额变动原因说明：主要系本期银行融资规模增加所致。

本期公司业务类型、利润构成或利润来源发生重大变动的详细说明

适用 不适用

2、 收入和成本分析

适用 不适用

报告期内实现营业收入 236,029.50 万元，同比下降 2.40%；营业成本为 182,697.16 万元，同比下降 13.94%。

(1). 主营业务分行业、分产品、分地区、分销售模式情况

单位：元 币种：人民币

主营业务分行业情况						
分行业	营业收入	营业成本	毛利率 (%)	营业收入比上年增减 (%)	营业成本比上年增减 (%)	毛利率比上年增减 (%)
主营业务	2,347,891,228.52	1,823,777,314.65	22.32	-2.66	-13.96	增加 10.20 个百分点
其他业务	12,403,817.48	3,194,291.40	74.25	76.31	-2.92	增加 21.02 个百分点
主营业务分产品情况						
分产品	营业收入	营业成本	毛利率 (%)	营业收入比上年增减 (%)	营业成本比上年增减 (%)	毛利率比上年增减 (%)
除草剂	2,164,026,137.19	1,679,361,458.03	22.40	-2.49	-14.10	增加 10.49 个百分点
杀菌剂	151,809,587.17	116,378,292.34	23.34	-4.31	-11.42	增加 6.15 个百分点
中间体	32,055,504.16	28,037,564.28	12.53	-6.12	-15.76	增加 10.00 个百分点
主营业务分地区情况						
分地区	营业收入	营业成本	毛利率 (%)	营业收入比上年增减 (%)	营业成本比上年增减 (%)	毛利率比上年增减 (%)
国内销售	1,008,996,633.63	784,727,495.46	22.23	-1.22	-6.66	增加 4.53 个百分点
直接出口	1,009,148,080.79	778,716,741.11	22.83	-1.51	-17.25	增加 14.67 个百分点
间接出口	329,746,514.10	260,333,078.09	21.05	-9.88	-22.95	增加 13.39 个百分点

主营业务分行业、分产品、分地区、分销售模式情况的说明

无

(2). 产销量情况分析表

适用 不适用

主要产品	单位	生产量	销售量	库存量	生产量比上年增减 (%)	销售量比上年增减 (%)	库存量比上年增减 (%)
除草剂	吨	17,905.44	15,735.77	4,443.93	3.62	-8.30	95.40
杀菌剂	吨	2,794.02	2,361.69	881.55	-6.41	-10.62	96.24

产销量情况说明

上述除草剂、杀菌剂按照原药折百口径统计。

(3). 重大采购合同、重大销售合同的履行情况

适用 不适用

(4). 成本分析表

单位：元 币种：人民币

分行业情况							
分行业	成本构成项目	本期金额	本期占总成本比例 (%)	上年同期金额	上年同期占总成本比例 (%)	本期金额较上年同期变动比例 (%)	情况说明
主营业务		1,823,777,314.65	99.83	2,119,680,895.59	99.85	-13.96	
其他业务		3,194,291.40	0.17	3,290,425.55	0.15	-2.92	

分产品情况							
分产品	成本构成项目	本期金额	本期占总成本比例 (%)	上年同期金额	上年同期占总成本比例 (%)	本期金额较上年同期变动比例 (%)	情况说明
除草剂	原材料	1,429,428,725.35	85.12	1,642,879,957.77	84.03	-12.99	
除草剂	人工	41,744,585.11	2.49	46,266,765.57	2.37	-9.77	
除草剂	制造费用	208,188,147.57	12.40	265,875,664.06	13.60	-21.70	
杀菌剂	原材料	87,610,226.17	75.28	94,425,435.09	71.88	-7.22	
杀菌剂	人工	4,672,054.05	4.01	5,782,843.02	4.40	-19.21	
杀菌剂	制造费用	24,096,012.12	20.70	31,168,636.83	23.72	-22.69	
中间体	原材料	25,484,950.82	90.90	29,611,116.19	88.98	-13.93	
中间体	人工	396,096.73	1.41	550,426.10	1.65	-28.04	
中间体	制造费用	2,156,516.73	7.69	3,120,050.96	9.37	-30.88	

成本分析其他情况说明

无

(5). 报告期主要子公司股权变动导致合并范围变化

适用 不适用

(6). 公司报告期内业务、产品或服务发生重大变化或调整有关情况

适用 不适用

(7). 主要销售客户及主要供应商情况

属于同一控制人控制的客户或供应商视为同一客户或供应商合并列示，受同一国有资产管理机构实际控制的除外。

下列客户及供应商信息按照同一控制口径合并计算列示的情况说明

客户按照同一控制口径合并计算列示

A.公司主要销售客户及主要供应商情况

适用 不适用

前五名客户销售额72,385.48万元，占年度销售总额30.67%；其中前五名客户销售额中关联方销售额0.00万元，占年度销售总额0.00%。

前五名供应商采购额22,890.25万元，占年度采购总额13.49%；其中前五名供应商采购额中关联方采购额0.00万元，占年度采购总额0.00%。

B.报告期内向单个客户的销售比例超过总额的 50%、前 5 名客户中存在新增客户的或严重依赖于少数客户的情形

适用 不适用

报告期内向单个供应商的采购比例超过总额的 50%、前 5 名供应商中存在新增供应商的或严重依赖于少数供应商的情形

适用 不适用

C. 报告期内公司股票被实施退市风险警示或其他风险警示

前五名销售客户

适用 不适用

前五名供应商

适用 不适用

D. 报告期内公司存在贸易业务收入

适用 不适用

单位：万元 币种：人民币

贸易业务开展情况	本期营业收入	上期营业收入	本期营业收入比上年同期增减(%)
济南瑞斯邦贸易	1,746.17	2,160.00	-19.16

贸易业务占营业收入比例超过10%前五名销售客户

适用 不适用

贸易业务收入占营业收入比例超过10%前五名供应商

适用 不适用

其他说明：

无

3、费用

适用 不适用

项目	2025年度	2024年度	增减变动(%)	变动原因
销售费用	91,014,568.44	79,773,329.87	14.09	主要系销售队伍扩大相关费用增加所致
管理费用	149,372,924.57	145,345,473.31	2.77	/
研发费用	102,554,716.24	105,606,528.36	-2.89	/
财务费用	17,248,645.74	-6,986,749.42	346.88	主要系本期借款增加导致利息支出增加及汇率波动导致汇兑损失增加所致

4、研发投入

(1). 研发投入情况表

适用 不适用

单位：元 币种：人民币

本期费用化研发投入	102,554,716.24
本期资本化研发投入	11,522,305.68
研发投入合计	114,077,021.92
研发投入总额占营业收入比例(%)	4.83
研发投入资本化的比重(%)	10.10

(2). 研发人员情况表

适用 不适用

公司研发人员的数量	246
-----------	-----

研发人员数量占公司总人数的比例 (%)	11.44
研发人员学历结构	
学历结构类别	学历结构人数
博士研究生	1
硕士研究生	16
本科	112
专科	111
高中及以下	6
研发人员年龄结构	
年龄结构类别	年龄结构人数
30岁以下(不含30岁)	47
30-40岁(含30岁,不含40岁)	121
40-50岁(含40岁,不含50岁)	69
50-60岁(含50岁,不含60岁)	7
60岁及以上	2

(3). 情况说明

适用 不适用

(4). 研发人员构成发生重大变化的原因及对公司未来发展的影响

适用 不适用

5、 现金流

适用 不适用

项目	2025 年度	2024 年度	同比增减 (%)
经营活动产生的现金流量净额	-147,991,538.74	-45,025,545.95	-228.68
投资活动产生的现金流量净额	-142,733,947.46	-188,117,848.44	24.13
筹资活动产生的现金流量净额	371,817,345.63	117,408,574.09	216.69

(二) 非主营业务导致利润重大变化的说明

适用 不适用

(三) 资产、负债情况分析

适用 不适用

1、 资产及负债状况

单位：元 币种：人民币

项目名称	本期期末数	本期期末数 占总资产的 比例 (%)	上期期末数	上期期末数 占总资产的 比例 (%)	本期期末金额 较上期期末变 动比例 (%)	情况 说明
交易性金融资产	255,949.60	0.01	9,600,791.72	0.25	-97.33	注 1
应收票据	76,623,059.43	1.94	42,135,799.62	1.11	81.85	注 2
预付款项	33,631,260.53	0.85	46,238,527.68	1.22	-27.27	注 3
其他应收款	4,457,859.42	0.11	7,384,297.29	0.19	-39.63	注 4
存货	1,011,129,385.12	25.55	794,287,047.80	20.93	27.30	注 5
其他流动资产	175,646,325.66	4.44	136,671,110.80	3.60	28.52	注 6

在建工程	16,340,455.18	0.41	59,983,110.11	1.58	-72.76	注 7
开发支出	38,240,896.42	0.97	26,718,590.74	0.70	43.12	注 8
其他非流动资产	4,243,383.83	0.11	16,782,964.46	0.44	-74.72	注 9
短期借款	818,378,261.46	20.68	427,415,025.83	11.26	91.47	注 10
交易性金融负债			409,036.80	0.01	-100.00	注 11
应付票据	534,866,174.53	13.51	748,740,057.73	19.73	-28.56	注 12
应付账款	266,743,922.03	6.74	422,399,315.01	11.13	-36.85	注 13
应付职工薪酬	63,289,044.64	1.60	52,700,219.51	1.39	20.09	注 14
其他流动负债	20,132,439.79	0.51	14,232,844.22	0.38	41.45	注 15
递延收益	6,410,394.11	0.16	10,879,690.11	0.29	-41.08	注 16
递延所得税负债	48,617.35	0.00	385,082.67	0.01	-87.37	注 17

其他说明：

注 1:主要系银行理财赎回所致。

注 2:主要系本期末到期的出口押汇增加所致。

注 3:主要系预付材料款进行结算所致。

注 4:主要系应收出口退税款减少所致。

注 5:主要系生产规模扩大导致存货增加所致。

注 6:主要系增值税留抵扣额增加所致。

注 7:主要系在建工程转固所致。

注 8:主要系报告期内创制药的研发投入增加所致。

注 9:主要系前期预付设备工程款本期进行结算所致。

注 10:主要系为经营多储备现金流，增加银行融资规模所致。

注 11:主要系未交割的远期结售汇合约公允价值变动所致。

注 12:主要系利用银行授信办理银行承兑汇票到期解付所致。

注 13:主要系上年度采购货款到期结算所致。

注 14:主要系计提的管理及业务人员年度绩效增加所致。

注 15:主要系本期末背书未到期票据增加所致。

注 16:主要系前期收到的政府补助在本期部分摊销所致。

注 17:主要系应纳税暂时性差异减少所致。

2、境外资产情况

适用 不适用

3、截至报告期末主要资产受限情况

适用 不适用

项目	期末余额	期初余额
货币资金	317,929,554.74	363,990,291.75
应收票据	55,796,169.18	28,449,600.83
固定资产	22,223,445.75	25,016,946.40
无形资产	3,618,187.42	3,735,851.98

投资性房地产	606,094.03	696,527.46
合计	400,173,451.12	421,889,218.42

4、其他说明

适用 不适用

(四) 行业经营性信息分析

适用 不适用

根据中国证监会发布的上市公司行业分类情况，本公司所属行业为化学原料及化学制品制造业，细分行业为化学农药制造行业。

化工行业经营性信息分析

1、行业基本情况

(1). 行业政策及其变化

适用 不适用

石油和化学工业是国民经济基础产业和重要支柱，下游涵盖衣食住行，关系国计民生，地位举足轻重。2025 年，在碳达峰碳中和战略深入推进背景下，石油和化学工业虽面临经济与能源结构调整的双重压力，却也借着行业政策持续落地、技术创新加快突破的契机，迎来深化绿色低碳转型、推动高质量发展的重要机遇。

2025 年 1 月 1 日，《中华人民共和国能源法》正式施行，该法由 2024 年 11 月 8 日十四届全国人大常委会第十二次会议表决通过，作为能源领域的基础性法律，从宏观层面对能源规划、开发利用、市场体系、储备和应急、科技创新等重大问题作出规定，能够推动能源高质量发展、保障国家能源安全，直接指导石油化工行业的绿色低碳转型，同时提升该行业的风险管理能力与核心竞争力，也成为后续石化行业基础设施建设、可再生能源替代、产能布局等相关政策制定的重要法律依据，进一步强化了行业发展的合规性和规范性。

2025 年 9 月 26 日，工业和信息化部、生态环境部、中国人民银行等七部门联合发布《石化化工行业稳增长工作方案（2025—2026 年）》，作为当年石化行业稳增长与促转型相结合的核心政策，明确 2025—2026 年行业增加值年均增长 5%以上的发展目标，提出多方面重点任务，包括支持电子化学品等关键产品攻关、优化化工中试项目审批管理，严控新增炼油产能、科学调控乙烯等产能并实施“人工智能+石化化工”行动，挖掘建筑等传统领域需求、培育新能源等新兴应用场景，开展化工园区分级评价、推动园区强链补链延链，稳妥推进海外油气等资源开发合作、完善与国际接轨的标准体系，同时出台保障措施，利用超长期特别国债支持产业创新和设备更新，落实有扶有控的信贷政策，建立行业景气指数发布机制和产能预警机制。

2025 年 10 月 30 日，国家发展改革委发布第 35 号令公布《石油天然气基础设施规划建设与运营管理办法》，该办法依据《能源法》制定，自 2026 年 1 月 1 日起施行，是石化行业基础设施领域的专项规范性文件，填补了石油天然气基础设施规划、建设、运营的管理空白，其规范范围

涵盖原油、成品油、天然气管输、储存、接卸等方面，明确大型炼化基地等必须接入国家石油天然气干线管网，同时废止 2014 年《天然气基础设施建设与运营管理办法》，将适用范围扩展至原油、成品油，进一步规范石化行业上游基础设施配套，为炼化产业布局优化提供支撑。

2025 年 11 月 10 日，国家发展改革委、工业和信息化部、住房和城乡建设部、交通运输部、国家能源局、国家数据局联合发布《关于大力实施可再生能源替代行动的指导意见》落地细则，该意见由上述六部门于 2024 年 10 月联合印发，2025 年是其首个阶段性目标收官年，要求全国可再生能源消费量达到 11 亿吨标准煤以上，此次落地细则强化了石化行业可再生能源替代的实操要求，推动石化化工与可再生能源耦合发展，鼓励在合成氨、石化领域开展低碳氢规模化替代高碳氢，探索建设风光氢氨醇一体化基地，支持石化园区建设新能源源网荷储一体化项目、推动绿色电力直接供应，加快油气勘探开发与可再生能源融合、打造低碳零碳油气田，进一步明确了石化行业可再生能源使用的量化要求和场景落地路径。

农药行业为化工行业的子行业，其下游农业是国民经济基础产业，2026 年中央一号文件提出守牢国家粮食安全底线，加力实施新一轮千亿斤粮食产能提升行动，明确要求强化重大病虫害统防统治与绿色防控，推广高效低毒低残留农药与生物农药，从严规范农药生产经营与使用监管，以科学植保筑牢粮食稳产丰产防线，把保障粮食安全的主动权牢牢抓在手中。农药作为保障粮食安全生产的基石，行业发展持续获得国家政策的鼓励、引导与支持。

2025 年 1 月 1 日，农业农村部本级颁发的《农药登记证》《农药登记试验单位证书》等 5 种农业行政审批电子证照正式全面启用，此前制发的相应纸质证照不再制发，电子证照与原纸质证照具有同等法律效力，实现农药相关审批证照的数字化管理。

2025 年 3 月 27 日，农业农村部发布《关于开展 2025 年“绿剑护粮安”执法行动的通知》，部署全国范围内农资质量等领域执法工作，其中农药执法以除草剂、生物农药为重点，严厉打击生产经营禁用农药、假劣农药、未经登记农药，无证生产经营农药，农药登记试验单位出具虚假登记试验报告等违法行为，强化农药市场监管，夯实粮食安全根基。

2025 年 7 月 15 日，农业农村部令 2025 年第 3 号公布《农业农村部关于修改和废止部分规章的决定》，该决定已于 2025 年 6 月 23 日经农业农村部第 7 次常务会议审议通过，其中对《农药登记管理办法》《农药生产许可管理办法》《农药经营许可管理办法》《农药登记试验管理办法》4 部农药相关规章的部分条款予以修改，明确相关修改内容自 2026 年 1 月 1 日起施行，新规进一步规范了农药登记、生产、经营及试验全流程管理，强化了互联网农药经营备案、农药登记试验单位检查等要求。

2025 年 7 月 27 日，中国农药工业协会发布《关于开展农药行业“正风治卷”行动的通知》，启动为期三年的行业“反内卷”专项行动。这一行动是为了落实中央经济工作会议关于“综合整治内卷”的要求，针对农药行业存在的隐性添加、非法生产等突出问题进行综合治理。行动从 2025 年至 2027 年分阶段推进，明确了行动目标、重点任务和保障措施。重点任务包括严禁农药产品中

添加未登记成分，严厉打击无证生产和使用非法原药加工制剂行为，抵制企业低于成本价倾销、扰乱市场的不良竞争等。

2025年12月3日，农业农村部制定印发《2026年互联网经营农药专项治理行动方案》，贯彻落实新修改的《农药经营许可管理办法》要求，部署开展互联网经营农药专项治理，明确将严查互联网农药经营资质，规范农药产品信息展示，强化互联网交易第三方平台责任，通过专项治理规范互联网农药经营行为，推动构建农药线上市场监管长效机制。

上述政策从大方向上给予了农药行业全方位的指导，也指引着未来发展的方向。对于化工行业尤其是农药行业的健康发展具有重要意义。

(2). 主要细分行业的基本情况 & 公司行业地位

适用 不适用

农药可根据不同分类角度进行划分：根据原料来源，可以分为化学农药和生物农药，其中化学农药，是指通过化学反应制成，用于农林业病虫害等有害生物防治的化学合成物，目前被广泛地运用在农业生产之中，是农药工业的主体。按照能否直接施用分为农药原药和农药制剂。农药原药是以石油化工等相关产品为主要原料，通过化学合成技术或生物工程技术而得到的农药，一般不能直接施用于作物。在农药原药的基础上，添加相关助剂等原辅材料，经分装和复配生产出农药制剂，农药制剂可直接用于作物，防治病虫草害。按防治对象来看，可分为除草剂、杀菌剂、杀虫剂、植物生长调节剂等。其中除草剂依然是目前规模最大的细分市场。

农药行业上游是以石油、煤炭、天然气为基础原料的石化等大化工行业，下游按照作物保护用农药和非作物保护用农药的不同，分别为种植业以及公共卫生、园艺、灭鼠等行业，与普通居民衣、食、卫生等密切相关。

公司是专注于创制型除草剂原药及制剂研发、生产、营销的科技型企业。秉承“专业化、精细化”的经营理念，聚焦除草剂领域的科技创新，坚持科技与市场的紧密结合，坚持内贸与外贸并重，研发世界领先的除草剂，坚持公司特有的研发、生产、营销都要强的“圆桶型”经营模式，生产的原药咪唑啉酮类、环己烯酮类、异噁草松、烯酰吗啉均处于行业领先地位，产品畅销世界各地。国内制剂品牌市场以“做精品、做基层、做服务”为指导方针，打造了大户喜系列、稳耕、豆施乐、壹壹捌等国内除草剂市场畅销品牌。

公司作为国内拥有创新“基因”的农药企业代表，始终秉承“专业化、精细化”的经营理念，坚定不移地围绕高端除草剂走科技创新之路，持续保持高强度研发投入，打造拥有自主知识产权的创制化合物产品梯队。并坚持产品差异化，近年来持续加大在创新药领域的研发投入，打造了公司创制化合物矩阵：创制新化合物啶草酮，是全球范围内首个用于高粱田防除禾本科杂草的专利除草剂，已经上市进行品牌化销售，2025年取得棉花田拓展登记，应用场景与市场空间进一步拓展。海外登记布局稳步推进；第二款创制除草剂吡啶啉草酯于2024年9月获批登记，2025年成功上市并实现规模化销售，成为新的利润增长点，该产品突破了传统HPPD抑制剂类除草剂不

可以在水稻田安全使用的世界性难题，开创了可以在所有水稻品种上安全使用的先河；苯丙草酮为国内唯一水田适用的环己烯酮类除草剂，国内外安全性与药效试验顺利推进，登记工作有序开展。未来，吡啶啉草酯与苯丙草酮将全面服务中国及全球水稻市场。此外，公司研发管线持续扩容，创新储备充足，双磺草酯（CDH23118）、氟丙草啉（CDH22117）两项全新专利化合物已进入登记阶段，双磺草酯适用于水稻、粳稻，安全性高、耐高温、性价比突出，契合东南亚及全球水稻主产区需求；氟丙草啉为新型广谱灭生性除草剂，对抗性杂草防效优异，市场前景广阔。

2、产品与生产

(1). 主要经营模式

适用 不适用

公司通过多年的不断发展，已经建立了一套完整的研发、采购、生产、销售经营模式。这个模式覆盖了公司的所有业务领域，包括制剂和原药的研发、生产、销售，同时也包括各类产品的市场推广和部署。这套模式为公司的健康、稳定、持续发展提供了有力保障。

1. 研发模式

公司依托研究院开展技术创新和产品研发工作，研究院组建新药、分析、安全、工艺转化、工程等实验室，并建立了完整的项目管理激励体系，确保项目能够得到有效的管理和推进。同时，公司研究院与国内多所高校和科研机构建立紧密的合作关系，通过自主研发和院校合作加快提升公司技术创新能力。

2. 采购模式

本公司一直高度重视原辅材料的采购管理，秉持对产品质量负责的态度，依托严格的供应商管理制度，从源头上保障了原辅材料的高品质，有效降低生产成本，提高产品的市场竞争力。

所有原材料的采购均由采购管理中心负责，采购部门按照《物资采购计划单》实施采购，并进行全程监管和跟踪。为确保原辅材料的品质和符合公司的采购标准，采购部门制定了严格的供应商考察标准和审核流程，公司对供应商进行全面的资质条件、供货能力、产品质量等方面的综合评估，将符合条件的供应商纳入《合格供应商名录》。对于选择范围广、用量较大的基础原材料，采购部门会采用招标或询价比价方式进行供应商的最终选择。

对于重要原材料的采购计划，采购部门会根据生产季节性和历史原材料价格进行适时调整，进行合理储备，以确保稳定供应。通用性强的原辅材料，采购部门会根据生产计划制定采购计划，实施采购。同时，为了提高采购效率和降低采购成本，公司会引入现代化采购管理系统，对采购流程进行全面的自动化管理，从而更好地服务于生产经营的发展需要。

3. 生产模式

本公司有三大生产基地，由于农药施用的季节性较强，国内外市场均有其特定的销售淡旺季。原药生产模式根据公司下达的年度生产经营计划进行生产，各生产基地生产管理中心根据经营计

划组织生产，成品入库储存以备销售旺季所用。制剂生产模式根据销售部门下达的订单进行生产，生产系统结合库存实际情况，决定实际生产的数量。

4. 销售模式

(1) 国内销售模式

公司将产品直接销售给国内农化企业和经销商。

(2) 国外销售模式

公司国外销售模式分为自营出口和间接出口两种模式，自营出口是直接将产品销售给海外客户；间接出口是公司先将产品销售给国内农药贸易商，再由贸易商将产品出口至海外。

报告期内调整经营模式的主要情况

适用 不适用

(2). 主要产品情况

适用 不适用

产品	所属细分行业	主要上游原材料	主要下游应用领域	价格主要影响因素
农药原药	农药行业	氯代特戊酰氯、巴豆醛、乙硫醇、吗啉等	农药制剂	原材料价格、市场竞争情况
农药制剂	农药行业	烯草酮、咪唑乙烟酸等农药原药	农业生产	原材料价格、市场竞争、品牌影响力

(3). 研发创新

适用 不适用

公司自创立以来，以“专业化、精细化”为经营策略，每年不断加大研发投入，公司坚定不移地围绕高端除草剂走科技创新之路，立足本土市场，围绕中国气候、作物和杂草特点，开发适合中国市场的产品，坚持走发挥新技术开发优势、创制自主专利产品的发展路径。历经二十余年技术积淀，公司已掌握创制化合物的全产业链创制能力，包括从目标设定与先导化合物的发现、先导化合物的优化、药效学和毒理学评估、药代动力学和环境行为研究、制剂开发、环境友好性和安全性评价、登记试验和注册、商业化生产与市场推广和后市场监测和抗性管理等，构建了以啶草酮、吡啶啉草酯、苯丙草酮为核心的创制产品矩阵。在“上市一代、储备一代、研发一代”的思路指导下，公司正持续推进在水稻田、小麦田等领域的多款创制化合物产品的研发工作，并以“力争平均两年实现一个可产业化的创制化合物”为战略目标。

公司在沈阳拥有 5000 平方米的现代化研发实验室，通过项目化管理，人员精细分工，从化合物开发、中试试验、药效试验到生产密切配合，确保了产品从实验室到大生产的技术人员全流程覆盖。同时，公司联合南开大学农药国家工程研究中心、华中师范大学成立了“先达农化创新研究院”，以产学研深度融合模式加速新化合物创制进程，显著提升公司创制产品的研发效率。

(4). 生产工艺与流程

适用 不适用

1、烯草酮

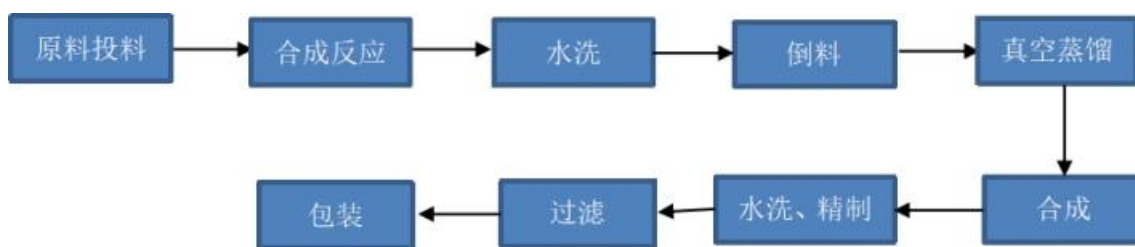

2、咪唑乙烟酸

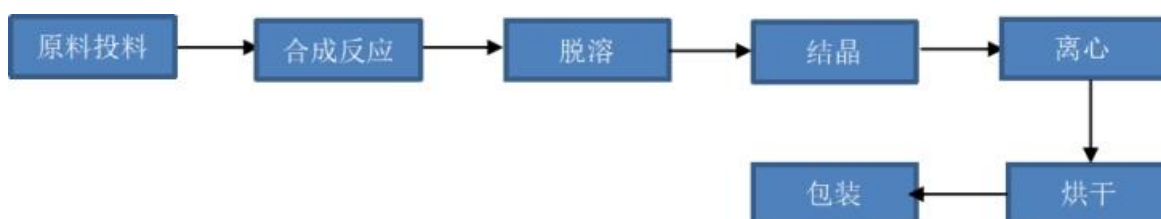

3、异噁草松

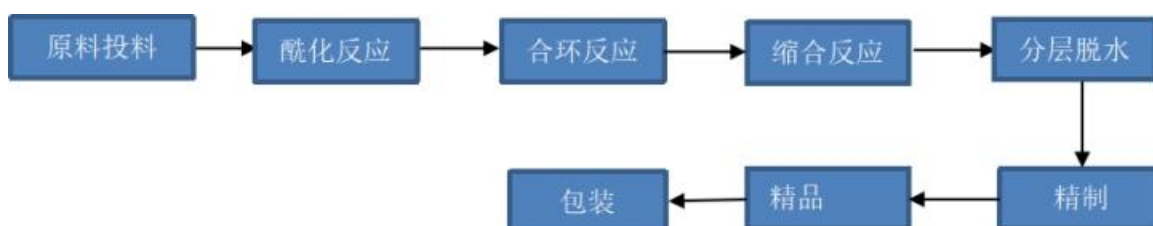

4、咪唑烟酸

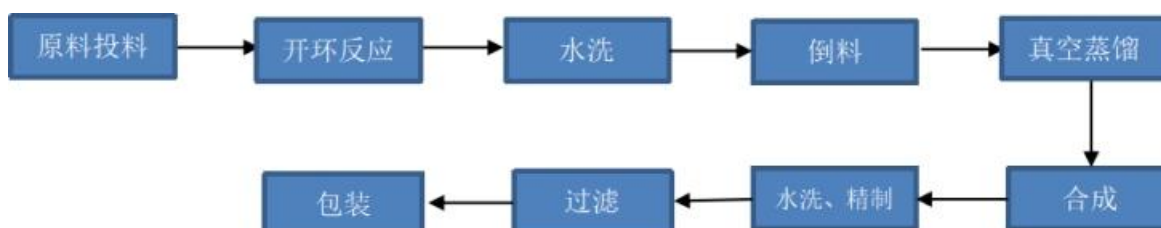

5、烯酰吗啉



(5). 产能与开工情况

√适用 □不适用

单位：万元 币种：人民币

主要厂区或项目	设计产能	产能利用率 (%)	在建产能	在建产能已投资额	在建产能预计完工时间

除草剂	24,980	71.68			
杀菌剂	2,500	111.76			

生产能力的增减情况

适用 不适用

产品线及产能结构优化的调整情况

适用 不适用

非正常停产情况

适用 不适用

3、 原材料采购

(1). 主要原材料的基本情况

适用 不适用

主要原材料	采购模式	结算方式	价格同比变动比率 (%)	采购量	耗用量
氯代胺	比价	电汇、承兑	6.55	3,129.25	3,136.08
巴豆醛	比价	电汇、承兑	-10.79	2,684.18	2,643.62
氯代特戊酰氯	比价	电汇、承兑	9.13	3,810.00	3,915.84
邻氯氯苄	比价	电汇、承兑	-3.29	3,737.55	3,976.84
盐酸羟胺	比价	电汇、承兑	-19.60	1,914.00	1,957.25
甲基异丙基酮	比价	电汇、承兑	13.55	1,955.04	1,955.04
2,3-吡啶二甲酸	比价	电汇、承兑	-21.22	487.00	487.20
对氯苯甲酰氯	比价	电汇、承兑	1.89	2,002.86	1,981.87
吗啉	比价	电汇、承兑	-3.72	1,057.71	1,033.95
邻苯二甲醚	比价	电汇、承兑	10.47	1,410.11	1,461.37
叔丁醇钠	比价	电汇、承兑	-8.04	1,087.34	1,106.75
碱法液体甲醇钠	比价	电汇、承兑	0.22	11,677.90	11,584.92

主要原材料价格变化对公司营业成本的影响营业成本与价格同方向变动。

(2). 主要能源的基本情况

适用 不适用

(3). 原材料价格波动风险应对措施

持有衍生品等金融产品的主要情况

适用 不适用

(4). 采用阶段性储备等其他方式的基本情况

适用 不适用

公司根据市场行情进行预测，对于核心原材料进行有计划储备。主要原材料一般与主要供应商签订长年采购合同，对价格和数量进行约定。从而在一定程度上减少因原材料价格变动给产品成本所带来的风险。

4、 产品销售情况

(1). 按细分行业划分的公司主营业务基本情况

适用 不适用

单位：万元 币种：人民币

细分行业	营业收入	营业成本	毛利率 (%)	营业收入比上年增减 (%)	营业成本比上年增减 (%)	毛利率比上年增减 (%)	同行业同领域产品毛利率情况
农药行业	234,789.12	182,377.73	22.32	-2.66	-13.96	10.20	

(2). 按销售渠道划分的公司主营业务基本情况

适用 不适用

单位：万元 币种：人民币

销售渠道	营业收入	营业收入比上年增减 (%)
国内销售	100,899.66	-1.22
直接出口	100,914.81	-1.51
间接出口	32,974.65	-9.88

会计政策说明

适用 不适用

5、 环保与安全情况

(1). 公司报告期内重大安全生产事故基本情况

适用 不适用

(2). 重大环保违规情况

适用 不适用

(五) 投资状况分析

对外股权投资总体分析

适用 不适用

1、 重大的股权投资

适用 不适用

2、 重大的非股权投资

适用 不适用

3、 以公允价值计量的金融资产

适用 不适用

证券投资情况

适用 不适用

证券投资情况的说明

适用 不适用

私募基金投资情况

适用 不适用

衍生品投资情况

适用 不适用

4、报告期内重大资产重组整合的具体进展情况

适用 不适用

(六) 重大资产和股权出售

适用 不适用

(七) 主要控股参股公司分析

适用 不适用

主要子公司及对公司净利润影响达 10%以上的参股公司情况

适用 不适用

单位：万元 币种：人民币

公司名称	公司类型	主要业务	注册资本	总资产	净资产	营业收入	营业利润	净利润
潍坊先达	子公司	化学农药原药、中间体、制剂的研发、生产及销售	15,000	142,408.81	84,862.66	66,744.03	5,910.58	5,233.44
辽宁先达	子公司	化学农药原药、中间体、制剂的研发、生产及销售	28,000	238,683.56	18,304.42	125,502.93	8,680.63	7,010.32
济南先达	子公司	农药制剂的技术推广及销售	200	17,852.32	2,471.12	28,612.77	-390.55	-312.60
沈阳先达	孙公司	农药制剂的技术推广及销售	200	4,762.03	-1,983.88	19,496.29	-1,513.87	-1,175.82
济南瑞斯邦	子公司	农药批发、零售及进出口业务	100	10,378.62	1,039.02	18,393.11	-97.05	-70.90

报告期内取得和处置子公司的情况

适用 不适用

其他说明

适用 不适用

(八) 公司控制的结构化主体情况

适用 不适用

六、公司关于公司未来发展的讨论与分析

(一) 行业格局和趋势

适用 不适用

2026 年作为“十五五”规划落地实施的关键之年，全球农药行业在粮食安全刚需、国际供应链重构的背景下持续发展，国内行业则紧扣“科技农业、绿色农业、质量农业、品牌农业”发展要求，在绿色转型、技术创新、产业整合、精准用药等方面迈入高质量发展新阶段。行业整体将从规模扩张向质量提升转型，从“中国制造”向“中国创制”加速跨越，头部企业的全产业链优

势与创新能力进一步凸显，行业集中度与发展质量实现双重提升。结合“十五五”政策导向、全球市场变化及产业发展前沿，2026年农药行业发展趋势主要体现在以下方面：

一、全球需求分化叠加国内政策引导，新兴市场与产品升级双轮驱动成长

全球人口增长、粮食安全战略升级仍为农药行业需求提供坚实基本面，市场需求结构呈现显著分化特征，而国内“十五五”期间农业投入品减量化、绿色防控普及化的政策要求，进一步推动行业产品结构向高效、低风险、环境友好型转型。一方面，亚太、拉丁美洲、非洲等新兴市场依旧是全球需求增长核心区域，巴西、印度、东南亚等国家和地区因农业现代化推进、耕地集约化利用及病虫草害抗性加剧，对高效、低成本农药的需求持续攀升，国内具备完整供应链的农药企业将持续承接全球产能转移；另一方面，欧美成熟市场对低毒、低残留农药的要求进一步提高，国内获批的自主创制绿色农药将迎来国际化市场机遇。同时，气候变化使得病虫害防控的精准化、多元化需求提升，而全球农药供应链重构背景下，中国凭借完整的化工产业链和成本优势，持续成为全球农药市场供应的核心支撑。

二、政策监管体系全面落地，行业供给侧改革迈入深水区

2026年国内农药行业紧扣“精准用药提质增效”核心要求，政策监管迎来系统性、精细化升级，行业合规门槛进一步抬高，供给侧改革向纵深推进。农业农村部印发的《关于开展“精准用药提质增效”行动深入推进农药科学安全使用工作的指导意见》全面落地，明确要求强化农药依法监管，落实定点经营与实名购买制度，创新包装废弃物回收模式，通过智能化监测、高效施药装备集成提升精准用药支撑能力；同时，《石化化工行业稳增长工作方案（2025—2026年）》提出推动农药等优势大宗产品提质升级，避免低水平重复建设，优化产能预警机制。在此背景下，“一证一品”、新化合物保护期、成分含量规范等制度持续落地，将淘汰大批不合规产品，中小企业因证件资源不足、合规成本高企加速出清，行业产能、订单向头部企业集中；出口退税政策调整则倒逼行业摆脱低价格竞争，推动企业向高附加值制剂、精化产品转型升级，行业竞争逻辑从“价格战”全面转向“合规战、技术战”，而国际巨头逐步收缩传统农药产能、聚焦高毛利创新药的趋势，也为国内龙头企业带来市场份额快速提升的历史性机遇。

三、绿色政策深度赋能，行业绿色化与自主创制迈入新阶段

“十五五”期间“保产与控药、产量与质量、生产与生态并重”的工作原则，成为农药行业发展的核心导向，推动行业绿色化转型从“产品升级”走向“技术原创”。一方面，在农业投入品减量化政策推动下，生物农药、微生物制剂、水基化剂型等绿色产品加速普及，低微毒、低溶剂含量的环保剂型成为市场主流，药肥一体化、抗性解决方案等增值服务仍是企业竞争焦点，农药生产过程的节能减排、包装废弃物回收处理成为企业合规经营的必备要求，绿色防控与统防统治融合发展成为行业共识；另一方面，《石化化工行业稳增长工作方案（2025—2026年）》支持农药领域关键产品攻关，国内企业在创制农药领域实现群体性突破，2026年，多款具备完全自主知识产权的原创创制农药集中推向市场，产品覆盖杀虫剂、杀螨剂、除草剂等核心应用领域，我

国农药创制研发实力持续攀升，自主创制农药已成为我国深耕全球高端农药市场、参与国际竞争的核心名片。

四、产业升级导向明确，产业链深耕与国际化布局成为核心发展路径

“十五五”期间，石化化工行业推进“高端化、绿色化、数字化、安全化”改造，叠加农药行业“集团化、品牌化、国际化”发展导向，国内农化行业迎来新一轮深度整合，产业格局从“多小散”向高质量、集约化加速转型。一方面，整合不再局限于原药或制剂企业的横向合并，上下游全产业链一体化成为主流趋势，龙头企业依托政策引导，通过整合补齐原药、中间体、制剂、渠道短板，实现从基础原料到终端产品的全链条布局，依托成本控制、质量稳定和供应保障能力构建核心壁垒；另一方面，企业国际化布局步伐加快，不仅通过出口承接全球产能转移，更以创制农药产品为突破口，参与全球农药市场的高端竞争，通过与国际巨头合作、海外登记、本地化生产等方式，推动中国农药品牌走向全球。此外，《“十四五”全国农药产业发展规划》与“十五五”政策衔接，持续引导资源向优势企业集中，行业逐步形成“头部引领、梯队发展”的规范格局，具备创制能力、全产业链布局 and 全球渠道的企业将成为行业发展的核心主导力量，推动中国农药产业在全球价值链中的地位持续提升。

(二) 公司发展战略

√适用 □不适用

公司继续秉承“专业化、精细化”的经营理念，专注于高端除草剂领域的技术创新和产品开发。2023年开始的农药行业严重内卷，产品价格大幅度下滑，企业利润急剧下降，甚至亏损，对行业未来发展产生了重大影响，到了2024年，行业内卷现象越发严重，短期内还没有缓和的迹象。到了2025年，行业内卷依然严重，但部分产品开始回暖，企业为了利润，在适当的时机进行涨价，所以2025年一些农药企业开始扭亏为盈。2025年，公司通过实行新的毛利分配管理体系，提高了基层员工节能降耗的积极性，降低了成本，提高了公司业绩。但在行业大的经济形势下，传统的生产导向型发展模式造成的“内卷”状况短期内很难根本改变。所以公司在维护好老产品基本盘的基础上，将专利产品创新、技术营销、品牌建设作为公司未来主要发展战略方向。

国际政治形势复杂变化，包括俄乌战争、伊以冲突等都对行业产生巨大影响。根据中央提出的“大力推进现代化产业体系建设，加快发展新质生产力”的精神，在农药行业内卷的大环境下，公司及时转变了经营策略，逐渐减少市场竞争激烈产品的投入和生产，将公司的主要资源投入到公司独家优势、自主专利产品的生产和经营中。公司将加大研发投入，开发自主专利产品，并坚持产品差异化，围绕中国气候、作物和杂草特点，开发适合中国市场的专利除草剂，优先把握国内高端制剂市场。针对海外市场公司，原药营销中心在坚持并扩大原有产品、渠道和规模的基础上，将向国外市场推广公司自主专利产品，进行专利产品自主登记，建立国外市场公司自有品牌，开发国外新的渠道和客户群，以适应公司未来专利产品的推广和销售。

科技创新是提高企业竞争力的核心要素。中央提出的“构建国内国际双循环相互促进的新发展格局”，公司加大国内市场产品开发力度，充分发挥自身的新技术开发和自主专利产品的优势，

开发具有市场竞争力的产品，加快向创新型企业转型的速度。同时加大产品应用技术研究，加强营销队伍建设，完善销售渠道，逐步提高国内市场贡献在公司营收中的占比。

生产作为企业发展的基石，是公司运行的重要基础。辽宁先达的持续健康运营不仅增强了客户对公司的信任，也为公司发展创造了良好的条件，为公司专利产品项目落地提供了保证。公司保持本部工厂和潍坊先达生产稳定，同时加大辽宁先达新产品的建设和稳定生产，快速提升辽宁先达生产能力和盈利能力，进一步提升整个公司的盈利能力。

1. 为了适应市场激烈竞争形势，公司优化产品结构，停止同质化产品建设，加大力度推进公司独有、优势强、自主专利产品的生产正常化和扩大市场，扩大生产规模从而降低成本。例如噁嗪草酮、2, 4-滴丁酸、氟吡酰草胺、甲氧咪草烟、吡草醚、啞草醚等，以及专利产品啞草酮、吡啶啞草酯、苯丙草酮等。

2. 改进公司管理模式，进一步落实毛利分配管理体系的落地和优化，各个部门从根本上改变大锅饭思想，逐渐形成内部市场化思维，以毛利和费用包作为管理和考核工具，提高公司运营效率，降低成本，提升公司效益。

3. 加大研发投入是推动企业产品创新的重要举措。公司将进一步加强研发投入，坚持产品差异化战略，加速新化合物的研发和转化。公司将致力于开发解决市场“疑难杂症”的专利除草剂，围绕中国气候、作物和杂草特点，研发适合中国市场的差异化除草剂，以满足市场的需求。先达农化创新研究院每年研发出具有市场前景的新化合物，2025年启动了专利产品水稻田新型除草剂CDH23118（双磺草酯）和广谱灭生性除草剂CDH22117（氟丙草啞）的登记工作，双磺草酯可用于水稻和粳稻，目前世界水稻90%是水稻，该产品安全性高、耐高温、性价比高，非常适合东南亚和其他国际水稻市场。氟丙草啞是一款新型灭生性除草剂，杀草谱广，对草甘膦、草铵膦、百草枯抗性杂草有很好的防效，性价比高，非常适合全球非选择性除草剂市场，在国内外市场有着很大的市场空间。

公司将加速新化合物的登记和产业化，使新产品尽快进入市场，满足市场需求，提升公司业绩。同时，开展专利化合物在海外应用实验，找出海外市场卖点，加快自主专利产品在海外登记。

4. 国内市场：随着中国农村土地流转和耕作的专业化，除草剂的大规模使用，杂草群落逐渐发生变化，新的抗性杂草不断出现，现有除草剂已不能解决问题，公司积极开发自主专利产品以应对除草剂抗性的产生。同时，公司将扩大销售队伍，提高业务员技术水平，转换销售理念，从销售常规产品转变为推广销售专利新产品，将单纯销售型服务团队打造成技术服务型团队，以适应公司的产品升级。

2026年将实施营销管理改革，实施营销标准化、销售人员分级管理、过程管理、客户产品分级管理等措施，通过管理真正将营销服务实施落实到基层，提高基层员工积极性，提高各级管理人员的管理能力，争取在2026年营销中显示出效果。

公司将利用即将上市的独家和专利化合物，增强客户对公司的信任和依赖，共同开发和推广公司的特色独有产品。例如公司独有小麦田除草剂“氟吡酰草胺”，公司针对小麦田各种抗性杂草情况，开发了一系列复配产品，可以解决小麦田几乎所有抗性杂草，根据“氟吡酰草胺”现在的市场表现，展现出非常广阔的市场前景，这些技术工作在前几年的销售中得到了很好的体现，2026年推广面积争取大的突破。“噁嗪草酮”通过近10年的推广，得到了广大水稻种植户逐渐认识，市场前景广阔，2026年推广面积有望翻番。专利产品“啶草酮”不但可以用于高粱，还可以解决新疆棉花田难以防除的杂草“龙葵”。独家产品“2,4-滴丁酸”，我们发现了独特的花生增产性能，实现“除草+增产”的独特效果，2026年进一步田间应用示范试验，形成使用技术规范，为产品上市奠定坚实基础。利用“吡草醚”开发的灭生除草剂“速干琳”在2025年表现优异，2026年将继续加大市场推广力度。未来公司优势产品“氟吡酰草胺”、“2,4-滴丁酸”、“噁嗪草酮”、“啶草醚”和专利产品“啶啉啉草酯”等将成为公司在国内市场的业绩新增长点。

5. 进一步加强市场部及应用技术中心队伍的建设，加大应用技术研究和田间药效本地化试验，为营销提供高水平的产品和技术解决方案，提高对农户的技术服务水平。

6. 针对国际市场加大产品登记力度，增加新产品登记投入，开辟新渠道、新客户，为国际市场长期健康发展奠定基础。进一步提高公司产品质量和服务水平，深化与BASF、ADAMA、NUFARM等跨国公司的合作。同时启动创制专利产品吡啶啉草酯、苯丙草酮、双磺草酯、氟丙草啉在国际市场的布局、渠道和队伍建设、产品登记，寻求和各个国家的知名企业合作，共同开发专利产品在各国的市场，利用专利产品在国际市场打造公司自主品牌。

7. 辽宁先达的各期项目逐渐完善流程和工艺，稳定生产，一至五期项目产品生产及时满足了市场需求，奠定公司稳定发展基石。2024年启动建设的六期项目，氟吡酰草胺、噁嗪草酮已稳定生产，满足了市场需求，苯丙草酮具备生产条件，相关登记工作积极推进中。三、五期项目中的咪啉啉酮类系列产品已做到全产业链生产，提高了公司抗风险能力，增强了跨国公司对我司的信任度。辽宁先达在环保、安全、质量方面的规范化建设以及推行的生产标准化管理，增强了海内外客户对公司未来合作的信心。辽宁先达生产的独家、优势产品2,4-滴丁酸、氟吡酰草胺、噁嗪草酮、吡草醚等，目前生产规模相对较小，但具有较高的附加值，未来市场前景广阔，公司正在积极培育和开拓市场。随着市场的不断扩大，其产值和利润将持续提高，为公司未来带来更大发展机遇。

8. 加强产品的工艺改进，提高产品的收率、质量，降低消耗，提高产品竞争力，以应对日益激烈的市场竞争。

9. 继续加强与科研院所、高校合作，加大除草专利新化合物研发力度。

(三) 经营计划

√适用 □不适用

1.加速创制产品产业化落地，丰富核心产品矩阵

公司将全力推动创制产品的登记、上市与规模化销售，持续释放创新研发的利润价值。加快苯丙草酮的登记评审进程，力争年内实现产品上市并启动市场推广，依托其对抗性杂草的高效防控能力，打造继吡唑啉草酯后的又一核心单品；稳步推进双磺草酯、氟丙草啉的登记准备工作，确保研发管线有序推进。同时，深化吡唑啉草酯的市场渗透与场景拓展，优化产品剂型，拓展其在更多作物领域的应用，进一步提升核心创制产品的市场占有率与品牌影响力，构建多品类、全场景的创制产品矩阵。

2.强化科技创新攻坚，筑牢技术核心壁垒

公司将持续加大研发投入，提升新化合物创制与制剂研发效率。聚焦杂草抗性、绿色防控痛点，围绕水稻、小麦等主粮作物及非耕地场景布局新一代创制化合物，探索种药一体化、植物营养领域技术突破。加强产学研协同与知识产权全链条保护，巩固高端除草剂领域技术领先优势。

3.升级国内营销服务体系，筑牢本土市场根基

公司不断深化“伙伴+”战略，推进渠道扁平化，与基层经销商构建“事业共同体”，精准服务种植大户、家庭农场等新型农业主体。升级“销售、市场、技术”铁三角模式，推动团队向“作物健康全程解决方案提供商”转型，下沉田间技术服务，提升客户粘性。优化数字化营销平台，整合作物数据资产，实现线上线下融合，提升营销效率与转化率。

4.海外拓展，提升国际竞争能力

公司正加快推动优势产品布局东南亚、中美、拉美等海外市场，提速产品海外登记与商务合作落地，为海外业务业绩增长持续注入新动能。公司重点推进巴西、东南亚、拉美等核心市场自主登记工作，加速创制产品在海外主产区的药效试验与登记申报，开展示范推广提升产品认知。优化海外客户结构，深化与区域战略客户合作，探索本地化布局，强化海外知识产权保护与品牌建设。

5.优化运营管理机制，释放组织内生动力

公司将继续深化毛利分配管理体系，划小核算单元，完善超额利润共享机制，强化全员成本与经营意识。推进生产精益管理，优化工艺流程、提升设备利用率，深化供应链协同，实现降本增效。优化组织架构与业务流程，推动运营管理数字化、精细化，提升部门协同效率。与此同时，公司秉承本质安全理念，毫不动摇地加强安全生产管理，筑牢企业安全稳定的坚实防线。

(四)可能面对的风险

适用 不适用

1. 市场竞争风险

尽管公司具有较明显的技术和规模优势，但随着其他竞争对手扩大生产，供应过剩的情况有所加剧，供需格局逐步宽松，市场竞争加剧，整体的行业价格存在下行趋势，进而阶段性影响公司业绩。在面临市场经济竞争和市场环境变化的挑战时，公司将继续优化工艺流程，提高产品品

质，降低生产成本，有序推进转型升级，并采取措施保护公司的盈利能力。

为了提升产品核心竞争力和盈利空间，公司正在加快新产品的研发和市场化进度，大力推进实施创新驱动发展战略，不断提高自身技术和品牌的竞争力。同时，公司正在积极拓展国内和国际市场，不断扩大销售渠道和销售范围，增强企业的市场竞争力和抗风险能力。

2. 原材料波动风险

公司主要生产各类化学农药原药及制剂，所需的原材料主要包括各类化工原料、化工中间体等。这些化学原料的价格易受到国际政治经济环境的影响，会导致上游化工原料价格波动，对公司营业成本及毛利率会有较大的影响。为了确保公司的盈利稳定，公司将采取以下措施：

首先，公司将凭借规模优势及自身建立的广泛原材料供应渠道优势，通过与多家供应商建立战略合作关系，以保证原材料的稳定供应。同时，公司会根据国内外市场供求信息以及对未来生产需求进行合理预测，并根据市场变化调整采购计划，实现采购的及时性和灵活性。

其次，公司将加强原材料的成本控制。公司会持续优化采购流程，降低采购成本，实现优势互补，提高采购效益。公司将注重原材料的质量控制及品质管理，确保原材料的合格，从而减少在后续生产过程中的废品及退货损失，降低生产成本。

第三，公司将提高商品库存及供应链管理效率。在保证库存安全的前提下，公司会通过优化仓储管理及物流配送流程，提高仓储配送效率，保证销售渠道的畅通，加快现金流回笼速度。

最后，公司将注重对市场和竞争的了解，通过市场研究和对竞争对手的监测，及时调整采购策略，把握市场行情，避免出现采购失误和原材料库存积压等情况，降低了公司成本风险。

最后，公司将加强内外部协作；加强与供应链上下游企业的合作，建立战略联盟，共同应对挑战。公司还将持续提高品牌知名度和竞争力，以增强公司的市场话语权和议价能力，从而为公司采购和成本控制奠定更坚实的基础。

3. 汇率变动风险

公司的产品销售出口所占比重较大，且与国际客户之间主要以美元进行计价和结算。由于产品外销订单签订与交付存在时间差以及货款结算存在信用账期，汇率变动将对公司盈利造成一定影响。此外，汇率波动也会对公司所持外币资产价值产生一定影响。针对以上风险，公司将采取以下几项措施：

首先，公司将加强国际贸易和汇率政策的研究，掌握市场走势以及更好地了解国际金融市场的发展趋势和汇率走势，并结合公司实际情况，适时进行外汇风险管理。同时，公司还将加强外汇波动规律的研究，建立科学的汇率波动风险评估模型，在掌握市场变化的前提下，合理做出决策。

其次，公司在货款结算时，积极采用外汇远期结算业务，锁定汇率波动，降低外汇风险。对于存在外汇风险的合同，公司还将收集并及时整理相关信息，分析并量化风险，从而更好地采取避险措施。

第三，公司积极运用套期保值等金融避险工具。在制定和实施风险控制策略时，公司将注重非投机性原则，保持交易的真实性和合法性。同时，公司还将加强风险管控，及时掌握风险动态，降低财务风险，确保公司稳定的经营和良好的市场声誉。

最后，公司还将加强内外部协作，加强与银行合作，获取市场信息，优化使用金融工具，为企业提供更全方位金融服务，以最大限度地降低汇率风险带来的财务损失，全力维护企业的财务安全。

4. 安全环保风险

公司的部分原材料、半成品和产成品为易燃、易爆、腐蚀性或有毒物质，生产过程中涉及高温、高压等工艺，对设备安全性及人工操作适当性要求较高，存在着因设备及工艺不完善、物品保管及操作不当等原因造成意外安全事故的风险。同时，公司主要从事化学农药原药及制剂的生产，生产经营过程中会产生废水、废气及废渣。由于国家可持续发展战略的全面实施，环保政策日益严格，环境污染管理目标日益提高，公司需要应对安全和环保所带来的风险。

为了降低安全和环保风险，公司的工作重点在以下几个方面：首先，加强安全培训，提高员工安全意识。公司将制定安全规章制度，加强安全生产培训，严格落实安全教育及责任制度，使每一位员工都成为安全生产的责任人。其次，公司将加强对安全设备及设施的维护保养，降低安全生产风险。公司将建立健全设施设备维护保养管理制度，及时发现和处理安全隐患。第三，公司将持续开展安全生产问题排查，完善双重预防机制。公司将加强安全检查与监控，将安全管理贯穿于生产过程始终，及时发现和排除安全生产隐患，并在工艺流程设计中充分考虑安全问题。第四，公司将持续改进工艺流程，以降低生产中的废水、废气及废渣排放，减少原材料、动力及燃料的消耗，进一步促进减排。第五，公司将加强对于绿色工艺的研究，使用清洁能源，持续提升环保治理的水平。公司将寻求并实现更为环保、节能的生产工艺，不断提高资源利用效率，最大程度地保障环境的安全和可持续发展。

(五)其他

适用 不适用

七、公司因不适用准则规定或国家秘密、商业秘密等特殊原因，未按准则披露的情况和原因说明

适用 不适用

第四节 公司治理、环境和社会

一、公司治理相关情况说明

适用 不适用

报告期内，公司严格按照《公司法》《证券法》《上海证券交易所股票上市规则》等法律法规及《公司章程》的要求，持续完善法人治理结构，规范公司运作。公司取消监事会，由董事会审计委员会行使监事会职权，形成了股东会、董事会与经营管理层权责明确、各司其职、科学决

策的治理体系，切实维护了公司及全体股东的利益。

1. 股东和股东会

公司严格按照《公司法》《上海证券交易所股票上市规则》等法律法规以及《公司章程》《股东会议事规则》的要求召集、召开股东会，确保所有股东尤其是中小股东均享有平等的地位和权利，使其对重大事项享有充分的知情权和决策权。报告期内，公司历次股东会的召集、召开符合有关规定，并有律师现场见证，表决程序合法、有效。

2. 董事与董事会

公司董事会严格按照《公司法》《公司章程》等相关规定规范运作，全体董事能够依据《董事会议事规则》《独立董事工作制度》等规定出席董事会，勤勉尽责，认真审议各项议案并对公司重大事项作出科学、合理决策，切实维护公司和全体股东合法权益。公司董事会下设四个专门委员会：战略委员会、审计委员会、提名委员会、薪酬与考核委员会，各专门委员会在各自职责范畴内，为董事会的科学决策提供了充分保障，发挥了积极作用。报告期内，历次董事会的召集、召开程序，均符合《公司法》等法律、法规和规范性文件以及《公司章程》的规定，不存在董事违反《公司法》《公司章程》及相关制度要求行使职权的行为。

3. 经营管理层

报告期内，公司管理层严格按照《公司章程》《总经理工作细则》等规定履行职责，严格执行董事会决议，诚信经营，规范运作，不存在未能忠实履行职务、违背诚信义务的情形。

4. 信息披露

公司严格按照《上海证券交易所股票上市规则》《公司信息披露与投资者关系管理制度》等有关规定，依法履行信息披露义务，并做好信息披露前的保密工作，确保所有股东均能公平、公正地获得信息。报告期内，公司信息披露真实、准确、完整、及时、公平。

公司治理与法律、行政法规和中国证监会关于上市公司治理的规定是否存在重大差异；如有重大差异，应当说明原因

适用 不适用

二、公司控股股东、实际控制人在保证公司资产、人员、财务、机构、业务等方面独立性的具体措施，以及影响公司独立性而采取的解决方案、工作进度及后续工作计划

适用 不适用

公司严格按照《公司法》《证券法》等有关法律、法规、部门规章、规范性文件和《公司章程》的要求规范运作，与控股股东在资产、人员、财务、机构和业务等方面相互独立，公司没有为控股股东及其关联方提供任何形式的担保，亦不存在控股股东及其关联方非经营性占用公司资金的情形。

控股股东、实际控制人及其控制的其他单位从事与公司相同或者相近业务的情况，以及同业竞争或者同业竞争情况发生较大变化对公司的影响、已采取的解决措施、解决进展以及后续解决计划

适用 不适用

三、董事和高级管理人员的情况

(一) 现任及报告期内离任董事和高级管理人员持股变动及薪酬情况

√适用 □不适用

单位：股

姓名	职务	性别	年龄	任期起始日期	任期终止日期	年初持股数	年末持股数	年度内股份增减变动量	增减变动原因	报告期内从公司获得的税前薪酬总额(万元)	是否在公司关联方获取薪酬
王现全	董事长	男	61	2017-12-19	2026-12-19	126,809,515	126,809,515			72.88	否
门亮	董事	男	46	2021-03-22	2026-12-19	439,040	439,040			52.96	否
	总经理			2020-04-27	2026-12-19						
姚长明	董事、副总经理	男	53	2017-12-19	2026-12-19	1,784,574	1,784,574			21.44	否
王申健	董事	男	34	2020-08-14	2026-12-19	17,393,424	17,393,424			0.00	否
刘峰	独立董事	男	56	2021-03-22	2026-12-19					6.00	否
袁成雷	独立董事	男	57	2023-12-20	2026-12-19					6.00	否
常相坤	独立董事	男	54	2023-12-20	2026-12-19					6.00	否
侯天法	原监事会主席	男	49	2019-04-30	2025-05-20					32.57	否
李刚	原监事	男	41	2019-04-30	2025-05-20					37.60	否
王小丽	原监事	女	45	2017-12-19	2025-05-20					8.65	否
袁军	副总经理	男	45	2024-04-29	2026-12-19	85,808	85,808			43.29	否
陈恩昌	副总经理	男	45	2021-03-22	2026-12-19	219,520	219,520			35.96	否
江广同	董事会秘书、财务总监	男	46	2017-12-19	2026-12-19	192,080	192,080			29.76	否
合计	/	/	/	/	/	146,923,961	146,923,961	0	/	353.11	/

姓名	主要工作经历
王现全	曾任沈阳化工研究院农药研究室专题组长，新加坡 SUNDAT 公司研究员，山东省博兴县科农化工有限公司董事长，山东先达化工有限公司董事长。现任公司董事长。
门亮	曾任公司营销总监、济南先达化工科技有限公司总经理。现任公司董事、总经理。
姚长明	曾任山东省博兴县博兴镇建安公司会计，山东京博农化有限公司会计主管，山东省博兴县科农化工有限公司财务经理，山东先达化工有限公司财务经理、财务总监、副总经理等职。现任公司董事、副总经理。
王申健	曾任杭州方正多策投资管理合伙企业（有限合伙）投资总监，现任公司董事。
刘峰	1992 年至今任教于山东农业大学，现兼任中国植物病理学会化学防治专业委员会委员，中国植物保护学会园艺病虫害防治专业委员会委员，山东化学化工学会农药专业委员会常务理事，《农药学学报》编委、公司独立董事。
袁成雷	曾任山东新永信会计师事务所项目经理、中和正信会计师事务所山东分公司项目经理等职务。现任北京中平建华浩会计师事务所山东分所所长、公司独立董事。
常相坤	曾任范县一中教师，北京市京大（济南）律师事务所律师，现任山东温纳律师事务所创始合伙人、主任律师、公司独立董事。
袁军	曾任潍坊先达安全部经理、生产管理中心经理、安全总监、总经理等职。现任公司副总经理、潍坊先达总经理。
陈恩昌	曾任公司市场经理，现任公司副总经理、市场中心总监、应用技术中心总监。
江广同	曾任公司财务部经理，山东美驰车桥有限公司财务总监，山东龙升食品股份有限公司财务总监，公司证券事务代表。现任公司董事会秘书、财务总监。

其它情况说明

适用 不适用

(二) 现任及报告期内离任董事和高级管理人员的任职情况

1、 在股东单位任职情况

适用 不适用

2、 在其他单位任职情况

适用 不适用

任职人员姓名	其他单位名称	在其他单位担任的职务	任期起始日期	任期终止日期
刘峰	山东农业大学	教授	1992年7月	
袁成雷	北京中平建华浩会计师事务所有限公司山东分所	所长	2014年5月	
常相坤	山东温纳律师事务所	合伙人	2019年11月	
在其他单位任职情况的说明	无			

(三) 董事、高级管理人员薪酬情况

适用 不适用

董事、高级管理人员薪酬的决策程序	董事、监事的报酬由公司股东会决定；高级管理人员报酬由公司董事会决定。
董事在董事会讨论本人薪酬事项时是否回避	是
薪酬与考核委员会或独立董事专门会议关于董事、高级管理人员薪酬事项发表建议的具体情况	薪酬与考核委员会对公司董事及高级管理人员报酬事项发表意见，均为同意。
董事、高级管理人员薪酬确定依据	依据公司的薪酬方案和个人绩效情况确定。
董事和高级管理人员薪酬的实际支付情况	非独立董事及高级管理人员按月度和年度绩效完成情况领取薪酬；独立董事按年度领取报酬。
报告期末全体董事和高级管理人员实际获得的薪酬合计	报告期末全体董事及高级管理人员实际获得的报酬合计 274.29 万元。
报告期末全体董事和高级管理人员实际获得薪酬的考核依据和完成情况	报告期内，公司董事及高级管理人员报酬的实际支付与公司披露的情况一致。
报告期末全体董事和高级管理人员实际获得薪酬的递延支付安排	已按照《董事、高级管理人员薪酬管理制度》执行递延支付安排
报告期末全体董事和高级管理人员实际获得薪酬的止付追索情况	无

(四) 公司董事、高级管理人员变动情况

适用 不适用

(五) 近三年受证券监管机构处罚的情况说明

适用 不适用

山东证监局在现场检查中发现公司存在以下问题：1、2023 年年度报告相关信息披露不准确；

2、收入及存货相关的内控执行不规范；3、未严格落实《上市公司独立董事管理办法》相关规定。对于上述事项山东监管局出具了警示函，具体内容详见《关于公司收到山东证监局责令改正措施决定及相关责任人收到警示函的公告》（公告编号：2025-006）。

(六) 其他

适用 不适用

四、董事履行职责情况

(一) 董事参加董事会和股东会的情况

董事姓名	是否独立董事	参加董事会情况						参加股东会情况
		本年应参加董事会次数	亲自出席次数	以通讯方式参加次数	委托出席次数	缺席次数	是否连续两次未亲自参加会议	出席股东会的次数
王现全	否	3	3	1	0	0	否	1
门亮	否	3	3	1	0	0	否	1
姚长明	否	3	3	2	0	0	否	1
王申健	否	3	3	3	0	0	否	1
刘峰	是	3	3	1	0	0	否	1
袁成雷	是	3	3	1	0	0	否	1
常相坤	是	3	3	1	0	0	否	1

连续两次未亲自出席董事会会议的说明

适用 不适用

年内召开董事会会议次数	3
其中：现场会议次数	0
通讯方式召开会议次数	1
现场结合通讯方式召开会议次数	2

(二) 董事对公司有关事项提出异议的情况

适用 不适用

(三) 其他

适用 不适用

五、董事会下设专门委员会情况

适用 不适用

(一) 董事会下设专门委员会成员情况

专门委员会类别	成员姓名
审计委员会	袁成雷、常相坤、王申健
提名委员会	常相坤、刘峰、姚长明
薪酬与考核委员会	刘峰、袁成雷、王现全
战略委员会	王现全、门亮、刘峰

(二) 报告期内审计委员会召开5次会议

召开日期	会议内容	重要意见和建议	其他履行职责情况
2025年3月31日	2024年年度报告审计沟通会议		
2025年4月21日	本次会议审议通过了《公司2024年年度报告及其摘要的议案》《公司2025年第一季度报告》《公司2024年度财务决算及2025年度财务预算报告》《公司2024年度董事会审计委员会履职情况报告》《2024年年度利润分配方案的议案》《关于支付2024年度审计费用的议案》《公司2024年度内部控制评价报告》《关于计提资产减值准备的议案》《关于2024年度会计师事务所履职情况评估报告》《审计委员会对2024年度会计师事务所履行监督职责情况报告》《关于前期会计差错更正的议案》《关于续聘2025年度审计机构的议案》《关于修订<董事会审计委员会议事规则>等五项制度的议案》。		
2025年8月19日	本次会议审议通过了《公司2025年半年度报告及其摘要的议案》《关于计提资产减值准备的议案》。		
2025年10月27日	本次会议审议通过了《公司2025年第三季度报告》。		
2025年11月19日	2025年年度报告预审沟通会。		

(三) 报告期内薪酬与考核委员会召开1次会议

召开日期	会议内容	重要意见和建议	其他履行职责情况
2025年4月21日	本次会议审议通过了《关于公司董事、监事2024年度薪酬情况及2025年度薪酬方案的议案》《关于公司高级管理人员2024年度薪酬情况及2025年度薪酬方案的议案》		

(四) 报告期内战略委员会召开1次会议

召开日期	会议内容	重要意见和建议	其他履行职责情况
2025年4月21日	本次会议审议通过了《2024年经营情况总结的议案》《2025年经营规划的议案》。		

(五) 存在异议事项的具体情况

适用 不适用

六、 审计委员会发现公司存在风险的说明

适用 不适用

审计委员会对报告期内的监督事项无异议。

七、 报告期末母公司和主要子公司的员工情况

(一) 员工情况

母公司在职员工的数量	373
主要子公司在职员工的数量	1,777
在职员工的数量合计	2,150
母公司及主要子公司需承担费用的离退休职工人数	22
专业构成	

专业构成类别	专业构成人数
生产人员	1429
销售人员	283
技术人员	246
财务人员	45
行政人员	147
合计	2150
教育程度	
教育程度类别	数量（人）
硕士及以上	51
本科	446
大专	870
大专及以下	783
合计	2,150

(二) 薪酬政策

适用 不适用

公司薪酬体系以市场薪酬标准为核心参照，充分结合自身运营实际与财务承载能力，搭建与人力资源绩效考核深度挂钩的现代化薪酬管理制度。在持续沿用增量管理体系的前提下，稳步推进毛利分配管理体系搭建，细化核算单元边界，融入市场化交易思维，全力构建以毛利为核心依据的薪酬包考核机制。全新薪酬包管理机制以公司整体毛利为核心锚点，实现员工个人收入与公司、部门实际经营效益直接绑定，推动全员成为企业价值的共创者与共享者；遵循目标层层分解、增量精准激励、动态全程监控、发放规范合理的管理原则，厘清各部门权责边界，打造全流程闭环管理模式。该项举措旨在进一步规范薪酬分配秩序，充分激发员工干事热情与创新活力，助力公司与员工实现协同发展、共同成长。

本次薪酬结构设计兼顾基础保障与正向激励双重属性，整体划分为保障性薪酬、津贴性薪酬、激励性薪酬三大核心模块。其中，保障性薪酬包含岗位工资、技能工资、绩效工资、工龄工资等项目，为员工提供稳定的基本生活经济支撑；津贴性薪酬涵盖生活补贴、卫生补贴、夜班补贴等多项福利津贴，彰显公司对员工的人文关怀，持续优化员工工作与生活保障条件；激励性薪酬聚焦岗位突出贡献与优异表现，设立优秀团队奖、创新建议奖、全勤奖等专项奖励，以正向嘉奖凸显价值贡献。

针对中高层管理人员，将其年度工作目标与集团整体经营指标深度绑定，结合年度预算编制工作，于每年1月底前完成年度工作计划的制定与审核流程。通过精细化目标分解，拆解形成年度、月度重点工作任务，并签订年度绩效合约，执行月度考核与年度考核相结合的复合考核模式。该模式有效保障个人目标与公司战略目标高度同频，全力助推各项业绩指标落地达成。通过上述系列优化举措，公司薪酬制度的科学性、合理性显著提升，既兼顾员工长期职业发展需求，又贴合公司短期业绩攻坚目标，为企业实现高质量可持续发展筑牢坚实保障。

(三) 培训计划

√适用 □不适用

1. 分层分类培训体系建设：

公司立足不同岗位属性与员工发展特质，搭建系统化、分层分类的专项培训体系，采用线上线下联动、内部培训与外部研修相结合的多元化培训模式，全方位满足公司战略发展与员工个人职业成长的双重需求。

2. 定制化培训计划制定：

培训计划编制紧扣公司发展规划、员工个人成长目标，同时紧跟国家行业最新政策导向，覆盖公司全业务链条各专业领域，兼顾培训内容的全面性与针对性，确保培训贴合实际、精准高效。

3. 标准化的管理培训：

依托专业管理咨询公司提供的标准化培训赋能，公司稳步推进全集团各部门标准化落地工作，全面搭建规范统一的标准化作业流程体系；针对新员工专项推行标准化入职培训，依托科学系统的方法论，循序渐进推动标准化流程覆盖集团全层级、全业务板块，实现管理标准的统一落地与高效执行。

4. 培训过程的监控与优化：

人力资源管理中心统筹负责培训工作的组织策划、落地实施与全程监督，保障培训开展的及时性与实效性。通过常态化跟踪复盘、效果评估，持续优化培训体系与培训内容，助力员工综合能力稳步提升，推动公司整体管理水平迭代升级。

依托精细化的培训方案设计与规范化的管控流程，公司为员工搭建常态化学习成长平台，助力员工实现职业进阶，同时推动公司管理标准提质升级，实现员工与公司的共生共长、协同进步。

(四) 劳务外包情况

□适用 √不适用

八、利润分配或资本公积金转增预案

(一) 现金分红政策的制定、执行或调整情况

√适用 □不适用

公司实施稳健的利润分配政策，重视对投资者的合理投资回报，保持利润分配政策的连续性和稳定性，并符合法律、法规的相关规定。公司利润分配不得超过累计可供分配利润的范围，同时兼顾公司的长远利益、全体股东的整体利益及公司的可持续发展，并坚持如下原则：

1. 按法定顺序分配的原则；
2. 存在未弥补亏损、不得分配的原则；
3. 同股同权、同股同利的原则；
4. 公司持有的本公司股份不得分配利润的原则；
5. 公司优先采用现金分红的利润分配方式。

利润分配形式：公司采用现金、股票或者现金与股票相结合的方式分配股利，并优先采用现

金分红的利润分配方式。在有条件的情况下，公司可以进行中期利润分配。

公司现金分红的具体条件：

1. 公司该年度或半年度实现的可分配利润（即公司弥补亏损、提取公积金后所余的税后利润）为正值且现金流充裕，实施现金分红不会影响公司后续持续经营；

2. 公司累计可供分配利润为正值；

3. 审计机构对公司的该年度财务报告出具标准无保留意见的审计报告（半年度利润分配按有关规定执行）；

4. 公司无重大投资计划或重大现金支出等事项发生（募集资金项目除外）。重大投资计划或重大现金支出是指公司未来十二个月内拟对外投资、收购资产或者购买设备的累计支出达到或者超过公司最近一期经审计净资产的30%以上。

公司在确定可供分配利润时应当以母公司报表口径为基础，在计算分红比例时应当以合并报表口径为基础。

在满足现金分红条件、保证公司正常经营和长远发展的前提下，公司原则上每年年度股东大会召开后进行一次现金分红，公司董事会可以根据公司的盈利状况及资金需求状况提议公司进行中期现金分红。

公司若存在股东违规占用公司资金的情况，应当相应扣减该股东所应分配的现金红利，用以偿还其所占用的资金。

公司现金分红的比例：在满足现金分红条件时，公司采取固定比例政策进行现金分红，即每年以现金方式分配的利润应不低于当年实现的归属于公司股东的净利润的10%，且任意三个连续会计年度内，公司以现金方式累计分配的利润不少于该三年实现的年均可分配利润的30%。如存在以前年度未弥补亏损的，以弥补后的金额为基数计算当年现金分红。

在公司满足现金分红条件的情况下，公司将尽量提高现金分红的比例。

(二) 现金分红政策的专项说明

适用 不适用

是否符合公司章程的规定或股东会决议的要求	<input checked="" type="checkbox"/> 是 <input type="checkbox"/> 否
分红标准和比例是否明确和清晰	<input checked="" type="checkbox"/> 是 <input type="checkbox"/> 否
相关的决策程序和机制是否完备	<input checked="" type="checkbox"/> 是 <input type="checkbox"/> 否
独立董事是否履职尽责并发挥了应有的作用	<input checked="" type="checkbox"/> 是 <input type="checkbox"/> 否
中小股东是否有充分表达意见和诉求的机会，其合法权益是否得到了充分保护	<input checked="" type="checkbox"/> 是 <input type="checkbox"/> 否

(三) 报告期内盈利且母公司可供股东分配利润为正，但未提出现金利润分配方案预案的，公司应当详细披露原因以及未分配利润的用途和使用计划

适用 不适用

(四) 本报告期利润分配及资本公积金转增股本预案

√适用 □不适用

单位：元 币种：人民币

每 10 股送红股数（股）	0
每 10 股派息数（元）（含税）	0.10
每 10 股转增数（股）	0
现金分红金额（含税）	43,481,314.30
合并报表中归属于上市公司普通股股东的净利润	136,730,995.12
现金分红金额占合并报表中归属于上市公司普通股股东的净利润的比率（%）	31.80
以现金方式回购股份计入现金分红的金额	0
合计分红金额（含税）	0
合计分红金额占合并报表中归属于上市公司普通股股东的净利润的比率（%）	31.80

(五) 最近三个会计年度现金分红情况

√适用 □不适用

单位：元 币种：人民币

最近三个会计年度累计现金分红金额（含税）(1)	43,481,314.30
最近三个会计年度累计回购并注销金额(2)	0
最近三个会计年度现金分红和回购并注销累计金额(3)=(1)+(2)	43,481,314.30
最近三个会计年度年均净利润金额(4)	2,250,932.48
最近三个会计年度现金分红比例（%）(5)=(3)/(4)	1,931.70
最近一个会计年度合并报表中归属于上市公司普通股股东的净利润	136,730,995.12
最近一个会计年度母公司报表年度末未分配利润	799,246,323.63

九、公司股权激励计划、员工持股计划或其他员工激励措施的情况及其影响

(一) 相关激励事项已在临时公告披露且后续实施无进展或变化的

□适用 √不适用

(二) 临时公告未披露或有后续进展的激励情况

股权激励情况

□适用 √不适用

其他说明：

□适用 √不适用

员工持股计划情况

□适用 √不适用

其他激励措施

□适用 √不适用

(三) 董事、高级管理人员报告期内被授予的股权激励情况

适用 不适用

(四) 报告期内对高级管理人员的考评机制，以及激励机制的建立、实施情况

适用 不适用

为构建契合现代企业管理制度的激励约束机制，充分凸显高级管理人员核心价值，强化绩效导向，有效激发高管团队履职积极性与创新创造力，全面提升企业经营管理质效、推动经营效益稳步增长，公司专项制定高级管理人员年度绩效考核方案，对高管人员实施规范化年度考核。本次考核坚持薪酬激励与公司长远利益深度绑定的核心原则，兼顾主营业务持续增长目标，着力防范经营短期行为，全力护航公司长期稳健发展；目前各项考核标准已搭建完善，整体运行成效显著。

十、报告期内的内部控制制度建设及实施情况

适用 不适用

报告期内，公司在严格依照中国证监会、上海证券交易所及《公司法》《公司章程》等法律法规要求建立了严密的内控管理体系基础上，根据公司实际运行情况不断优化公司治理结构和内控体系，对内控制度进行持续完善与细化，为公司经营管理的合法、合规及资产安全提供了保障，有效促进公司战略的稳步实施。

报告期内，公司内部控制实施情况详见公司同日在上交所网站（www.sse.com.cn）披露的《公司2025年度内部控制评价报告》。

报告期内内部控制存在重大缺陷情况的说明

适用 不适用

十一、报告期内对子公司的管理控制情况

适用 不适用

报告期内，公司严格按照《公司法》等相关要求，建立了子公司管理机制，通过建立管理制度、构建管理体系等方式，对子公司进行有效管控，规范子公司内部管理，控制经营风险，促进子公司经营健康发展。

对子公司的管理控制存在异常的风险提示

适用 不适用

十二、内部控制审计报告的相关情况说明

适用 不适用

公司聘请的政旦志远（深圳）会计师事务所（特殊普通合伙）已对公司财务报告相关内部控制的有效性进行了审计并出具了标准无保留审计意见，具体内容详见公司同日在上海证券交易所网站（www.sse.com.cn）披露的《公司2025年度内部控制评价报告》。

是否披露内部控制审计报告：是

内部控制审计报告意见类型：标准的无保留意见

报告期或上年度是否被出具内部控制非标准审计意见

是 否

十三、上市公司治理专项行动自查问题整改情况

公司严格按照《上市公司治理专项自查清单》进行了认真梳理，本着实事求是的原则，开展了自查自纠，真实、准确、完整地上报了公司实际情况。

十四、纳入环境信息依法披露企业名单的上市公司及其主要子公司的环境信息情况

适用 不适用

纳入环境信息依法披露企业名单中的企业数量(个)		3
序号	企业名称	环境信息依法披露报告的查询索引
1	山东先达农化股份有限公司	企业环境信息依法披露系统(山东) http://221.214.62.226:8090/EnvironmentDisclosure/
2	潍坊先达化工有限公司	企业环境信息依法披露系统(山东) http://221.214.62.226:8090/EnvironmentDisclosure/
3	辽宁先达农业科学有限公司	企业环境信息依法披露系统(辽宁) https://sthj.deing.cn:8180/home/public

其他说明

适用 不适用

十五、社会责任工作情况

(一) 是否单独披露社会责任报告、可持续发展报告或 ESG 报告

适用 不适用

(二) 社会责任工作具体情况

适用 不适用

具体说明

适用 不适用

十六、巩固拓展脱贫攻坚成果、乡村振兴等工作具体情况

适用 不适用

具体说明

适用 不适用

十七、其他

适用 不适用

第五节 重要事项

一、承诺事项履行情况

(一) 公司实际控制人、股东、关联方、收购人以及公司等承诺相关方在报告期内或持续到报告期内的承诺事项

√适用 □不适用

承诺背景	承诺类型	承诺方	承诺内容	承诺时间	是否有履行期限	承诺期限	是否及时严格履行	如未能及时履行应说明未完成履行的具体原因	如未能及时履行应说明下一步计划
与首次公开发行相关的承诺	股份限售	王现全、姚长明	在担任公司董事、监事或高级管理人员期间，每年转让公司股份不超过其所持有股份总数的 25%；在离职后 6 个月内不转让其所持有的公司股份。	2017.5.11	是	长期	是	不适用	不适用
	股份限售	孙利娟、王现国、侯万富	在其亲属担任公司董事、监事或高级管理人员期间，每年转让公司股份不超过其所持有股份总数的 25%；在其亲属离职后 6 个月内不转让其所持有的公司股份。	2017.5.11	是	长期	是	不适用	不适用
	其他	王现全	1、如中国证监会等主管监管部门认定公司招股说明书有虚假记载、误导性陈述或重大遗漏，对判断公司是否符合法律规定的发行条件构成重大、实质影响的，控股股东、实际控制人王现全将依法购回已转让的原限售股份，购回价格为发行价（公司本次发行上市后如因资本公积转增股本、派送股票或现金股利、股份拆细、配股或缩股等除权、除息事项的，须按照证监会、交易所的有关规定作复权处理）加算银行同期存款利息。2、如证监会等主管监管部门认定公司招股说明书存在虚假记载、误导性陈述或重大遗漏，致使投资者在证券交易中遭受损失的，控股股东、实际控制人王现全将依照相关法律、法规规定承担民事赔偿责任，赔偿投资者损失。该等损失的赔偿金额以投资者实际发生的直接损失为限，包括投资差额损失、投资差额损失部分的佣金和印花税以及资金利息。具体赔偿方案，包括赔偿标准、赔偿主体范围、赔偿金额等细节内容待上述情形实际发生时，依据最终确定的赔偿方案为准。3、控股股东、实际控制人王现全承诺将督促公司履行	2017.5.11	是	长期	是	不适用	不适用

			<p>回购新股和赔偿义务，具体措施包括但不限于提议董事会审议上述回购相关股份的议案、因上述事宜审议回购公司股份议案时在相关的董事会或股东大会中投赞成票等。4、如未履行回购存量股或赔偿义务，或因自身原因导致公司未履行上述回购及赔偿义务的，王现全承诺不转让本人所持有的公司股份，且公司有权扣留全部应付给王现全的现金红利、股份红利、任职薪酬，直至本人实际履行上述各项承诺的义务为止。</p>						
解决同业竞争	王现全、孙利娟、陈鸣宇	<p>1、除本公司外，本人尚不存在由本人控制的其他企业。今后亦不会直接或间接地以任何方式（包括但不限于独资、合资、合作和联营）通过本人控制的其他企业或该企业的下属企业从事与公司及其下属企业所从事的业务有实质性竞争或可能有实质性竞争的业务活动。2、如果未来本人控制的其他企业及该企业控制的下属企业所从事的业务或所生产的产品与公司及其下属企业构成竞争关系，本人承诺公司有权按照自身情况和意愿，采用必要的措施解决同业竞争情形。3、本人、本人未来可能控制的其他企业及该企业的下属企业不会向业务与公司及其下属企业（含直接或间接控制的企业）所从事的业务构成竞争的其他公司、企业或其他机构、组织、个人提供与该等竞争业务相关的专有技术、商标等知识产权或提供销售渠道、客户信息等商业秘密。4、本人保证不利用本人所持有的公司股份，从事或参与从事任何有损于公司或公司其他股东合法权益的行为。五、如出现因本人、本人未来可能控制的其他企业和/或本人未来可能控制其他企业的下属企业违反上述承诺而导致公司及其下属企业的权益受到损害的情况，本人、本人控制的其他企业和/或本人控制其他企业的下属企业将承担相应的赔偿责任。</p>	2017.5.11	是	长期	是	不适用	不适用	

(二) 公司资产或项目存在盈利预测，且报告期仍处在盈利预测期间，公司就资产或项目是否达到原盈利预测及其原因作出说明

已达到 未达到 不适用

(三) 业绩承诺情况

适用 不适用

业绩承诺变更情况

适用 不适用

其他说明

适用 不适用

二、报告期内控股股东及其他关联方非经营性占用资金情况

适用 不适用

三、违规担保情况

适用 不适用

四、公司董事会对会计师事务所“非标准意见审计报告”的说明

适用 不适用

五、公司对会计政策、会计估计变更或重大会计差错更正原因和影响的分析说明

(一) 公司对会计政策、会计估计变更原因及影响的分析说明

适用 不适用

(二) 公司对重大会计差错更正原因及影响的分析说明

适用 不适用

(三) 与前任会计师事务所进行的沟通情况

适用 不适用

(四) 审批程序及其他说明

适用 不适用

六、聘任、解聘会计师事务所情况

单位：万元 币种：人民币

	现聘任
境内会计师事务所名称	政且志远(深圳)会计师事务所(特殊普通合伙)
境内会计师事务所报酬	55
境内会计师事务所审计年限	2
境内会计师事务所注册会计师姓名	邱俊洲、吴泽娜
境内会计师事务所注册会计师审计服务的累计年限	邱俊洲(4)、吴泽娜(2)

	名称	报酬
--	----	----

内部控制审计会计师事务所	政旦志远（深圳）会计师事务所（特殊普通合伙）	20
--------------	------------------------	----

聘任、解聘会计师事务所的情况说明

适用 不适用

经公司第五届董事会第五次会议审议，并经 2024 年年度股东大会批准，同意聘任政旦志远（深圳）会计师事务所（特殊普通合伙）为公司 2025 年度审计机构。

审计期间改聘会计师事务所的情况说明

适用 不适用

审计费用较上一年度下降 20%以上（含 20%）的情况说明

适用 不适用

七、面临退市风险的情况

（一）导致退市风险警示的原因

适用 不适用

（二）公司拟采取的应对措施

适用 不适用

（三）面临终止上市的情况和原因

适用 不适用

八、破产重整相关事项

适用 不适用

九、重大诉讼、仲裁事项

本年度公司有重大诉讼、仲裁事项 本年度公司无重大诉讼、仲裁事项

十、上市公司及其董事、高级管理人员、控股股东、实际控制人涉嫌违法违规、受到处罚及整改情况

适用 不适用

山东证监局在现场检查中发现公司存在以下问题：1、2023 年年度报告相关信息披露不准确；2、收入及存货相关的内控执行不规范；3、未严格落实《上市公司独立董事管理办法》相关规定。对于上述事项山东监管局出具了警示函，具体内容详见《关于公司收到山东证监局责令改正措施决定及相关责任人收到警示函的公告》（公告编号：2025-006）。

十一、报告期内公司及其控股股东、实际控制人诚信状况的说明

适用 不适用

报告期内，公司及控股股东、实际控制人不存在未履行法院生效判决、所负数额较大的债务到期未清偿等情况。

十二、重大关联交易

(一)与日常经营相关的关联交易

1、已在临时公告披露且后续实施无进展或变化的事项

适用 不适用

2、已在临时公告披露，但有后续实施的进展或变化的事项

适用 不适用

3、临时公告未披露的事项

适用 不适用

(二)资产或股权收购、出售发生的关联交易

1、已在临时公告披露且后续实施无进展或变化的事项

适用 不适用

2、已在临时公告披露，但有后续实施的进展或变化的事项

适用 不适用

3、临时公告未披露的事项

适用 不适用

4、涉及业绩约定的，应当披露报告期内的业绩实现情况

适用 不适用

(三)共同对外投资的重大关联交易

1、已在临时公告披露且后续实施无进展或变化的事项

适用 不适用

2、已在临时公告披露，但有后续实施的进展或变化的事项

适用 不适用

3、临时公告未披露的事项

适用 不适用

(四)关联债权债务往来

1、已在临时公告披露且后续实施无进展或变化的事项

适用 不适用

2、已在临时公告披露，但有后续实施的进展或变化的事项

适用 不适用

3、临时公告未披露的事项

适用 不适用

(五)公司与存在关联关系的财务公司、公司控股财务公司与关联方之间的金融业务

适用 不适用

(六)其他

适用 不适用

十三、重大合同及其履行情况

(一) 托管、承包、租赁事项

1、 托管情况

适用 不适用

2、 承包情况

适用 不适用

3、 租赁情况

适用 不适用

(二) 担保情况

√适用 □不适用

单位：万元 币种：人民币

公司对外担保情况（不包括对子公司的担保）														
担保方	担保方与上市公司的关系	被担保方	担保金额	担保发生日期(协议签署日)	担保起始日	担保到期日	担保类型	担保物(如有)	担保是否已经履行完毕	担保是否逾期	担保逾期金额	反担保情况	是否为关联方担保	关联关系
报告期内担保发生额合计（不包括对子公司的担保）														
报告期末担保余额合计（A）（不包括对子公司的担保）														
公司及其子公司对子公司的担保情况														
报告期内对子公司担保发生额合计							65,119.93							
报告期末对子公司担保余额合计（B）							37,030.00							
公司担保总额情况（包括对子公司的担保）														
担保总额（A+B）							37,030.00							
担保总额占公司净资产的比例(%)							17.64							
其中：														
为股东、实际控制人及其关联方提供担保的金额（C）							0							
直接或间接为资产负债率超过70%的被担保对象提供的债务担保金额（D）							12,600.00							
担保总额超过净资产50%部分的金额（E）							0							
上述三项担保金额合计（C+D+E）							12,600.00							
未到期担保可能承担连带清偿责任说明							无							
担保情况说明							无							

(三) 委托他人进行现金资产管理的情况

1、 委托理财情况

(1). 委托理财总体情况

适用 不适用

其他情况

适用 不适用

(2). 单项委托理财情况

适用 不适用

其他情况

适用 不适用

(3). 委托理财减值准备

适用 不适用

2、 委托贷款情况

(1). 委托贷款总体情况

适用 不适用

其他情况

适用 不适用

(2). 单项委托贷款情况

适用 不适用

其他情况

适用 不适用

(3). 委托贷款减值准备

适用 不适用

3、 其他情况

适用 不适用

(四) 其他重大合同

适用 不适用

十四、募集资金使用进展说明

适用 不适用

十五、其他对投资者作出价值判断和投资决策有重大影响的重大事项的说明

适用 不适用

第六节 股份变动及股东情况

一、股本变动情况

(一) 股份变动情况表

1、股份变动情况表

报告期内，公司股份总数及股本结构未发生变化。

2、股份变动情况说明

适用 不适用

3、股份变动对最近一年和最近一期每股收益、每股净资产等财务指标的影响（如有）

适用 不适用

4、公司认为必要或证券监管机构要求披露的其他内容

适用 不适用

(二) 限售股份变动情况

适用 不适用

二、证券发行与上市情况

(一) 截至报告期内证券发行情况

适用 不适用

截至报告期内证券发行情况的说明（存续期内利率不同的债券，请分别说明）：

适用 不适用

(二) 公司股份总数及股东结构变动及公司资产和负债结构的变动情况

适用 不适用

(三) 现存的内部职工股情况

适用 不适用

三、股东和实际控制人情况

(一) 股东总数

截至报告期末普通股股东总数(户)	43,278
年度报告披露日前上一月末的普通股股东总数(户)	42,606
截至报告期末表决权恢复的优先股股东总数（户）	0
年度报告披露日前上一月末表决权恢复的优先股股东总数（户）	0

(二) 截至报告期末前十名股东、前十名流通股股东（或无限售条件股东）持股情况表

单位：股

前十名股东持股情况（不含通过转融通出借股份）

股东名称 (全称)	报告期内 增减	期末持股数 量	比例 (%)	持有有限 售条件股 份数量	质押、标记或冻结 情况		股东性质
					股份状态	数量	
王现全	0	126,809,515	29.16	0	无	0	境内自然人
王申健	0	17,393,424	4.00	0	无	0	境内自然人
孙利娟	0	5,099,744	1.17	0	无	0	境内自然人
李壮	-5,286,400	3,696,041	0.85	0	无	0	境内自然人
胡汐斐	-101,020	2,456,307	0.56	0	无	0	境内自然人
中国银行股份有限公司－招商 量化精选股票型发起式证券投 资基金	1,900,000	1,900,000	0.44	0	无	0	其他
裘柯	1,886,659	1,886,659	0.43	0	无	0	境内自然人
姚长明	0	1,784,574	0.41	0	无	0	境内自然人
侯万富	-100,000	1,508,370	0.35	0	无	0	境内自然人
戴丹	102,220	1,283,700	0.30	0	无	0	境内自然人
前十名无限售条件股东持股情况（不含通过转融通出借股份）							
股东名称	持有无限售条件流通股的数量	股份种类及数量					
		种类	数量				
王现全	126,809,515	人民币普通股	126,809,515				
王申健	17,393,424	人民币普通股	17,393,424				
孙利娟	5,099,744	人民币普通股	5,099,744				
李壮	3,696,041	人民币普通股	3,696,041				
胡汐斐	2,456,307	人民币普通股	2,456,307				
中国银行股份有限公司－招商 量化精选股票型发起式证券投资 基金	1,900,000	人民币普通股	1,900,000				
裘柯	1,886,659	人民币普通股	1,886,659				
姚长明	1,784,574	人民币普通股	1,784,574				
侯万富	1,508,370	人民币普通股	1,508,370				
戴丹	1,283,700	人民币普通股	1,283,700				
前十名股东中回购专户情况说明	不适用						
上述股东委托表决权、受托表决权、放弃表 决权的说明	不适用						
上述股东关联关系或一致行动的说明	上述股东中，王现全与孙利娟为夫妻关系，王现全与王申健为父子关系，孙利娟与王申健为母子关系。除上述关联关系外，公司未知其他股东是否存在关联关系或一致行动关系。						
表决权恢复的优先股股东及持股数量的说 明	不适用						

持股 5%以上股东、前十名股东及前十名无限售流通股股东参与转融通业务出借股份情况

适用 不适用

前十名股东及前十名无限售流通股股东因转融通出借/归还原因导致较上期发生变化

适用 不适用

前十名有限售条件股东持股数量及限售条件

适用 不适用

(三) 战略投资者或一般法人因配售新股成为前 10 名股东

适用 不适用

四、控股股东及实际控制人情况

(一) 控股股东情况

1、 法人

适用 不适用

2、 自然人

适用 不适用

姓名	王现全
国籍	中国
是否取得其他国家或地区居留权	否
主要职业及职务	本公司董事长

3、 公司不存在控股股东情况的特别说明

适用 不适用

4、 报告期内控股股东变更情况的说明

适用 不适用

5、 公司与控股股东之间的产权及控制关系的方框图

适用 不适用

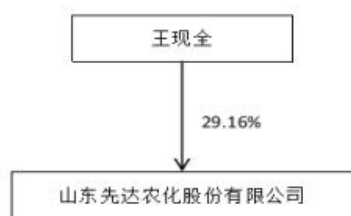

(二) 实际控制人情况

1、 法人

适用 不适用

2、 自然人

适用 不适用

姓名	王现全
国籍	中国
是否取得其他国家或地区居留权	否
主要职业及职务	本公司董事长
过去 10 年曾控股的境内外上市公司情况	本公司

3、 公司不存在实际控制人情况的特别说明

适用 不适用

4、报告期内公司控制权发生变更的情况说明

适用 不适用

5、公司与实际控制人之间的产权及控制关系的方框图

适用 不适用

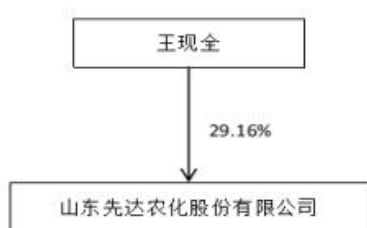

6、实际控制人通过信托或其他资产管理方式控制公司

适用 不适用

(三) 控股股东及实际控制人其他情况介绍

适用 不适用

五、公司控股股东或第一大股东及其一致行动人累计质押股份数量占其所持公司股份数量比例达到 80%以上

适用 不适用

六、其他持股在百分之十以上的法人股东

适用 不适用

七、股份限制减持情况说明

适用 不适用

八、股份回购在报告期的具体实施情况

适用 不适用

九、优先股相关情况

适用 不适用

第七节 债券相关情况

一、公司债券（含企业债券）和非金融企业债务融资工具

适用 不适用

二、可转换公司债券情况

适用 不适用

第八节 财务报告

一、审计报告

√适用 □不适用

山东先达农化股份有限公司全体股东：

一、审计意见

我们审计了山东先达农化股份有限公司(以下简称先达股份公司)财务报表，包括2025年12月31日的合并及母公司资产负债表，2025年度的合并及母公司利润表、合并及母公司现金流量表、合并及母公司股东权益变动表以及相关财务报表附注。

我们认为，后附的财务报表在所有重大方面按照企业会计准则的规定编制，公允反映了先达股份公司2025年12月31日的合并及母公司财务状况以及2025年度的合并及母公司经营成果和现金流量。

二、形成审计意见的基础

我们按照中国注册会计师审计准则的规定执行了审计工作。审计报告的“注册会计师对财务报表审计的责任”部分进一步阐述了我们在这些准则下的责任。按照中国注册会计师独立性准则和中国注册会计师职业道德守则，我们独立于先达股份公司，并履行了职业道德方面的其他责任。我们相信，我们获取的审计证据是充分、适当的，为发表审计意见提供了基础。

三、关键审计事项

关键审计事项是我们根据职业判断，认为对本期财务报表审计最为重要的事项。这些事项的应对以对财务报表整体进行审计并形成审计意见为背景，我们不对这些事项单独发表意见。

我们确定下列事项是需要在审计报告中沟通的关键审计事项。

1. 收入确认

2. 存货事项

(一)收入确认

1. 事项描述

2025年度先达股份公司收入确认会计政策及账面金额信息请参阅合并财务报表附注三、(三十四)及附注五、注释35。先达股份公司2025年度营业收入236,029.50万元，比2024年度的241,910.28万元减少了5,880.78万元，降幅2.43%，由于收入对先达股份公司财务报表的重要性，导致收入是否在恰当的财务报表期间入账可能存在潜在错报，因此我们将收入确认认定为关键审计事项。

2. 审计应对

我们对于收入确认所实施的重要审计程序包括：

- (1)了解和评估管理层对营业收入确认相关内部控制的设计，并测试了关键控制执行的有效性；
- (2)对收入和成本执行分析程序，包括：对本期各月度收入、成本、毛利波动分析，对主要产

品本期收入、成本、毛利率与上期比较分析等分析程序；

(3) 获取公司与客户签订的协议，对合同关键条款进行核实，如发货及验收、付款及结算、换货及退货政策等；查询客户的工商资料，询问公司相关人员，以确认客户与公司是否存在关联关系；

(4) 对于国内客户的销售，抽取重要客户的销售合同、发货单据、签收单据、记账凭证、当期回款资金流水单据、对账函等资料进行检查；

(5) 对于出口销售检查销售合同、出口报关单、出口货运提单等，同时亲自登录海关报关系统和外汇管理系统并获取两个系统中先达股份公司的进出口报关数据并与账面信息核对，并结合应收账款实施函证程序；

(6) 根据客户的交易金额和应收账款期末余额选取样本执行函证程序，以确认销售额和应收账款期末余额；

(7) 对客户回款情况，包括期后回款情况进行检查，以确认销售收入和应收账款期末余额的真实性；

(8) 针对资产负债表日前后确认的销售收入执行截止测试，核对发货单据、签收单据或出口报关单、出口货运提单等单证，以评估销售收入是否在恰当的期间确认。

(二) 存货事项

1. 事项描述

2025年度先达股份公司存货会计政策及账面金额请参阅合并财务报表附注三、（十六）及附注五、注释8。2025年12月31日存货账面价值101,112.94万元，占资产总额25.55%，管理层对存货按照可变现净值进行后续计量。可变现净值以存货的预计售价减去至完工时将要发生的成本、估计的销售费用以及相关税费后的金额确定。由于存货金额重大，通常会涉及管理层对未来销售可能性的判断，且存货跌价准备的计算复杂，因此我们将存货事项确定为关键审计事项。

2. 审计应对

我们对于存货事项所实施的重要审计程序包括：

(1) 了解生产与仓储相关的关键内部控制，评价控制的设计，确定其是否得到执行，并测试相关内部控制的运行有效性；

(2) 获取公司的定期盘点记录，核对盘点表与账面记录数据，检查公司对差异结果的处理，评价盘点有效性，并制定监盘计划，对期末存货实施监盘程序，关注相关残次、呆滞物料是否被盘点人员识别；

(3) 获取公司的存货跌价准备计算表，对管理层计算可变现净值所涉及的重要依据进行复核，并选取样本进行减值测试，检查公司对存货跌价准备金额计算的准确性；

(4) 结合销售情况，对存货各期结构变动、市场价格、单位成本等实施实质性分析程序，识别是否存在重大或异常波动，并查明波动原因；

(5) 复核成本计算单，检查直接材料、直接人工及间接费用的计算和分配是否正确，并与佐证

文件（如领料记录、生产工时记录、费用分配汇总表等）相核对，以评估成本确认计量的真实性与准确性；

(6) 了解公司生产线产能产量情况，对销量、产量及能源耗用等方面进行配比分析，以评估存货生产的真实性；

(7) 对存货实施截止测试，检查存货的入库与发运是否记录在恰当的期间；

(8) 检查与存货相关的信息是否已在财务报表中作出恰当列报。

四、其他信息

先达股份公司管理层对其他信息负责。其他信息包括 2025 年年度报告中涵盖的信息，但不包括财务报表和我们的审计报告。

我们对财务报表发表的审计意见不涵盖其他信息，我们也不对其他信息发表任何形式的鉴证结论。

结合我们对财务报表的审计，我们的责任是阅读其他信息，在此过程中，考虑其他信息是否与财务报表或我们在审计过程中了解的情况存在重大不一致或者似乎存在重大错报。

基于我们已执行的工作，如果我们确定其他信息存在重大错报，我们应当报告该事实。在这方面，我们无任何事项需要报告。

五、管理层和治理层对财务报表的责任

先达股份公司管理层负责按照企业会计准则的规定编制财务报表，使其实现公允反映，并设计、执行和维护必要的内部控制，以使财务报表不存在由于舞弊或错误导致的重大错报。

在编制财务报表时，先达股份公司管理层负责评估先达股份公司的持续经营能力，披露与持续经营相关的事项（如适用），并运用持续经营假设，除非管理层计划清算先达股份公司、终止运营或别无其他现实的选择。

治理层负责监督先达股份公司的财务报告过程。

六、注册会计师对财务报表审计的责任

我们的目标是对财务报表整体是否不存在由于舞弊或错误导致的重大错报获取合理保证，并出具包含审计意见的审计报告。合理保证是高水平的保证，但并不能保证按照审计准则执行的审计在某一重大错报存在时总能发现。错报可能由于舞弊或错误导致，如果合理预期错报单独或汇总起来可能影响财务报表使用者依据财务报表作出的经济决策，则通常认为错报是重大的。

在按照审计准则执行审计工作的过程中，我们运用职业判断，并保持职业怀疑。同时，我们也执行以下工作：

1. 识别和评估由于舞弊或错误导致的财务报表重大错报风险，设计和实施审计程序以应对这些风险，并获取充分、适当的审计证据，作为发表审计意见的基础。由于舞弊可能涉及串通、伪造、故意遗漏、虚假陈述或凌驾于内部控制之上，未能发现由于舞弊导致的重大错报的风险高于未能发现由于错误导致的重大错报的风险。

2. 了解与审计相关的内部控制，以设计恰当的审计程序。

3. 评价管理层选用会计政策的恰当性和作出会计估计及相关披露的合理性。

4. 对管理层使用持续经营假设的恰当性得出结论。同时，根据获取的审计证据，就可能导致对先达股份公司持续经营能力产生重大疑虑的事项或情况是否存在重大不确定性得出结论。如果我们得出结论认为存在重大不确定性，审计准则要求我们在审计报告中提请报告使用者注意财务报表中的相关披露；如果披露不充分，我们应当发表非无保留意见。我们的结论基于截至审计报告日可获得的信息。然而，未来的事项或情况可能导致先达股份公司不能持续经营。

5. 评价财务报表的总体列报、结构和内容，并评价财务报表是否公允反映相关交易和事项。

6. 就先达股份公司中实体或业务活动的财务信息获取充分、适当的审计证据，以对财务报表发表意见。我们负责指导、监督和执行集团审计，并对审计意见承担全部责任。

我们与治理层就计划的审计范围、时间安排和重大审计发现等事项进行沟通，包括沟通我们在审计中识别出的值得关注的内部控制缺陷。

我们还就已遵守与独立性相关的职业道德要求向治理层提供声明，并与治理层沟通可能被合理认为影响我们独立性的所有关系和其他事项，以及相关的防范措施（如适用）。

从与治理层沟通过的事项中，我们确定哪些事项对本期财务报表审计最为重要，因而构成关键审计事项。我们在审计报告中描述这些事项，除非法律法规禁止公开披露这些事项，或在极少数情形下，如果合理预期在审计报告中沟通某事项造成的负面后果超过在公众利益方面产生的益处，我们确定不应在审计报告中沟通该事项。

政旦志远（深圳）会计师事务所（特殊普通合伙）

中国·深圳

中国注册会计师：

（项目合伙人）邱俊洲

中国注册会计师：

吴泽娜

二〇二六年四月二十一日

二、财务报表

合并资产负债表

2025年12月31日

编制单位：山东先达农化股份有限公司

单位：元 币种：人民币

项目	附注	2025年12月31日	2024年12月31日
流动资产：			
货币资金	七、1	716,295,980.77	675,793,463.51
结算备付金			
拆出资金			
交易性金融资产	七、2	255,949.60	9,600,791.72
衍生金融资产			
应收票据	七、4	76,623,059.43	42,135,799.62
应收账款	七、5	417,680,613.40	450,291,292.77

应收款项融资	七、7	37,269,960.11	35,466,045.01
预付款项		33,631,260.53	46,238,527.68
应收保费			
应收分保账款			
应收分保合同准备金			
其他应收款	七、9	4,457,859.42	7,384,297.29
其中：应收利息			
应收股利			
买入返售金融资产			
存货	七、10	1,011,129,385.12	794,287,047.80
其中：数据资源			
合同资产			
持有待售资产			
一年内到期的非流动资产			
其他流动资产	七、13	175,646,325.66	136,671,110.80
流动资产合计		2,472,990,394.04	2,197,868,376.20
非流动资产：			
发放贷款和垫款			
债权投资			
其他债权投资			
长期应收款			
长期股权投资			
其他权益工具投资			
其他非流动金融资产			
投资性房地产	七、20	2,491,720.61	2,759,366.85
固定资产	七、21	1,235,445,231.00	1,288,926,439.58
在建工程	七、22	16,340,455.18	59,983,110.11
生产性生物资产			
油气资产			
使用权资产			
无形资产	七、26	118,129,321.89	124,228,878.23
其中：数据资源			
开发支出		38,240,896.42	26,718,590.74
其中：数据资源			
商誉			
长期待摊费用			
递延所得税资产	七、29	70,013,662.32	77,620,467.73
其他非流动资产	七、30	4,243,383.83	16,782,964.46
非流动资产合计		1,484,904,671.25	1,597,019,817.70
资产总计		3,957,895,065.29	3,794,888,193.90
流动负债：			
短期借款	七、32	818,378,261.46	427,415,025.83
向中央银行借款			
拆入资金			
交易性金融负债			409,036.80
衍生金融负债			
应付票据	七、35	534,866,174.53	748,740,057.73
应付账款	七、36	266,743,922.03	422,399,315.01

预收款项			
合同负债	七、38	124,273,455.71	124,690,623.72
卖出回购金融资产款			
吸收存款及同业存放			
代理买卖证券款			
代理承销证券款			
应付职工薪酬	七、39	63,289,044.64	52,700,219.51
应交税费	七、40	2,223,145.54	2,400,251.11
其他应付款	七、41	9,284,390.21	10,461,950.30
其中：应付利息			
应付股利			
应付手续费及佣金			
应付分保账款			
持有待售负债			
一年内到期的非流动负债			
其他流动负债	七、44	20,132,439.79	14,232,844.22
流动负债合计		1,839,190,833.91	1,803,449,324.23
非流动负债：			
保险合同准备金			
长期借款			
应付债券			
其中：优先股			
永续债			
租赁负债			
长期应付款			
长期应付职工薪酬			
预计负债	七、50	4,192,800.96	4,618,736.24
递延收益	七、51	6,410,394.11	10,879,690.11
递延所得税负债	七、29	48,617.35	385,082.67
其他非流动负债			
非流动负债合计		10,651,812.42	15,883,509.02
负债合计		1,849,842,646.33	1,819,332,833.25
所有者权益（或股东权益）：			
实收资本（或股本）	七、53	434,813,143.00	434,813,143.00
其他权益工具			
其中：优先股			
永续债			
资本公积	七、55	153,760,458.79	153,760,458.79
减：库存股			
其他综合收益	七、57	-38,851.84	-14,160.60
专项储备	七、58	30,851,319.43	35,782,318.12
盈余公积	七、59	92,003,448.12	90,570,218.00
一般风险准备			
未分配利润	七、60	1,388,289,024.01	1,252,991,259.01
归属于母公司所有者权益（或 股东权益）合计		2,099,678,541.51	1,967,903,236.32
少数股东权益		8,373,877.45	7,652,124.33
所有者权益（或股东权益）		2,108,052,418.96	1,975,555,360.65

合计			
负债和所有者权益（或股东权益）总计		3,957,895,065.29	3,794,888,193.90
公司负责人：王现全 主管会计工作负责人：江广同 会计机构负责人：刘颖			

母公司资产负债表

2025年12月31日

编制单位：山东先达农化股份有限公司

单位：元 币种：人民币

项目	附注	2025年12月31日	2024年12月31日
流动资产：			
货币资金		286,218,729.03	283,677,324.07
交易性金融资产			1,037.73
衍生金融资产			
应收票据		8,481,135.25	3,760,623.67
应收账款	十九、1	59,187,230.62	89,447,454.34
应收款项融资		80,827,704.68	1,493,000.00
预付款项		1,070,370,067.31	940,178,797.03
其他应收款	十九、2	196,282,347.77	290,525,176.46
其中：应收利息			
应收股利			
存货		199,646,683.23	252,153,617.89
其中：数据资源			
合同资产			
持有待售资产			
一年内到期的非流动资产			
其他流动资产		19,232,150.55	14,091,388.48
流动资产合计		1,920,246,048.44	1,875,328,419.67
非流动资产：			
债权投资			
其他债权投资			
长期应收款			
长期股权投资	十九、3	456,866,171.33	456,866,171.33
其他权益工具投资			
其他非流动金融资产			
投资性房地产			
固定资产		91,814,758.18	67,347,591.50
在建工程		946,799.15	35,772,712.58
生产性生物资产			
油气资产			
使用权资产			
无形资产		2,257,906.49	2,486,457.41
其中：数据资源			
开发支出		17,146,188.17	13,153,050.72
其中：数据资源			
商誉			
长期待摊费用			

递延所得税资产		20,194,664.43	17,190,591.15
其他非流动资产		610,822.12	3,804,470.80
非流动资产合计		589,837,309.87	596,621,045.49
资产总计		2,510,083,358.31	2,471,949,465.16
流动负债：			
短期借款		343,776,470.86	102,966,476.21
交易性金融负债			190,012.80
衍生金融负债			
应付票据		555,207,826.50	668,765,995.83
应付账款		31,970,723.36	63,416,009.43
预收款项			
合同负债		44,782,329.88	100,838,681.21
应付职工薪酬		12,387,457.35	12,277,731.36
应交税费		302,481.29	321,893.73
其他应付款		4,964,069.59	5,894,859.61
其中：应付利息			
应付股利			
持有待售负债			
一年内到期的非流动负债			
其他流动负债		4,800,440.96	14,180,503.05
流动负债合计		998,191,799.79	968,852,163.23
非流动负债：			
长期借款			
应付债券			
其中：优先股			
永续债			
租赁负债			
长期应付款			
长期应付职工薪酬			
预计负债			2,818.30
递延收益		840,000.00	1,313,990.11
递延所得税负债		18,905.41	18,905.41
其他非流动负债			
非流动负债合计		858,905.41	1,335,713.82
负债合计		999,050,705.20	970,187,877.05
所有者权益（或股东权益）：			
实收资本（或股本）		434,813,143.00	434,813,143.00
其他权益工具			
其中：优先股			
永续债			
资本公积		157,254,368.09	157,254,368.09
减：库存股			
其他综合收益			
专项储备		28,259,655.96	33,320,892.16
盈余公积		91,459,162.43	90,025,932.31
未分配利润		799,246,323.63	786,347,252.55
所有者权益（或股东权益）合计		1,511,032,653.11	1,501,761,588.11

负债和所有者权益（或 股东权益）总计		2,510,083,358.31	2,471,949,465.16
公司负责人：王现全	主管会计工作负责人：江广同	会计机构负责人：刘颖	

合并利润表

2025年1—12月

单位：元 币种：人民币

项目	附注	2025年度	2024年度
一、营业总收入	七、61	2,360,295,046.00	2,419,102,820.39
其中：营业收入	七、61	2,360,295,046.00	2,419,102,820.39
利息收入			
已赚保费			
手续费及佣金收入			
二、营业总成本		2,198,636,740.35	2,457,457,745.73
其中：营业成本	七、61	1,826,971,606.05	2,122,971,321.14
利息支出			
手续费及佣金支出			
退保金			
赔付支出净额			
提取保险责任准备金净额			
保单红利支出			
分保费用			
税金及附加	七、62	11,474,279.31	10,747,842.47
销售费用	七、63	91,014,568.44	79,773,329.87
管理费用	七、64	149,372,924.57	145,345,473.31
研发费用	七、65	102,554,716.24	105,606,528.36
财务费用	七、66	17,248,645.74	-6,986,749.42
其中：利息费用		19,771,697.98	11,031,669.89
利息收入		7,330,749.36	6,636,439.99
加：其他收益	七、67	13,760,990.14	10,073,083.40
投资收益（损失以“-”号填列）	七、68	1,775,843.50	677,384.83
其中：对联营企业和合营企业的投资收益			
以摊余成本计量的金融资产终止确认收益			
汇兑收益（损失以“-”号填列）			
净敞口套期收益（损失以“-”号填列）			
公允价值变动收益（损失以“-”号填列）	七、70	198,079.60	-376,516.80
信用减值损失（损失以“-”号填列）	七、71	1,353,979.20	-4,894,201.72
资产减值损失（损失以“-”号填列）	七、72	-23,661,374.51	-8,646,055.10
资产处置收益（损失以“-”号填列）	七、73	438,077.43	-198,859.53
三、营业利润（亏损以“-”号填列）		155,523,901.01	-41,720,090.26
加：营业外收入	七、74	870,197.20	561,616.64
减：营业外支出	七、75	4,662,870.31	1,707,312.82
四、利润总额（亏损总额以“-”号填列）		151,731,227.90	-42,865,786.44

减：所得税费用	七、76	14,278,479.66	-17,267,789.10
五、净利润（净亏损以“-”号填列）		137,452,748.24	-25,597,997.34
（一）按经营持续性分类			
1.持续经营净利润（净亏损以“-”号填列）		137,452,748.24	-25,597,997.34
2.终止经营净利润（净亏损以“-”号填列）			
（二）按所有权归属分类			
1.归属于母公司股东的净利润（净亏损以“-”号填列）		136,730,995.12	-25,875,520.01
2.少数股东损益（净亏损以“-”号填列）		721,753.12	277,522.67
六、其他综合收益的税后净额		-24,691.24	-8,508.14
（一）归属母公司所有者的其他综合收益的税后净额			
1.不能重分类进损益的其他综合收益			
（1）重新计量设定受益计划变动额			
（2）权益法下不能转损益的其他综合收益			
（3）其他权益工具投资公允价值变动			
（4）企业自身信用风险公允价值变动			
2.将重分类进损益的其他综合收益		-24,691.24	-8,508.14
（1）权益法下可转损益的其他综合收益			
（2）其他债权投资公允价值变动			
（3）金融资产重分类计入其他综合收益的金额			
（4）其他债权投资信用减值准备			
（5）现金流量套期储备			
（6）外币财务报表折算差额		-24,691.24	-8,508.14
（7）其他			
（二）归属于少数股东的其他综合收益的税后净额			
七、综合收益总额		137,428,057.00	-25,606,505.48
（一）归属于母公司所有者的综合收益总额			
		136,706,303.88	-25,884,028.15
（二）归属于少数股东的综合收益总额			
		721,753.12	277,522.67
八、每股收益：			
（一）基本每股收益(元/股)		0.31	-0.06
（二）稀释每股收益(元/股)		0.31	-0.06

本期发生同一控制下企业合并的，被合并方在合并前实现的净利润为：0.00 元，上期被合并方实现的净利润为：0.00 元。

公司负责人：王现全

主管会计工作负责人：江广同

会计机构负责人：刘颖

母公司利润表

2025年1—12月

单位：元 币种：人民币

项目	附注	2025年度	2024年度
一、营业收入	十九、4	896,650,665.79	930,071,384.38

减：营业成本	十九、4	806,646,284.49	860,972,698.15
税金及附加		1,494,717.16	1,198,936.41
销售费用		8,125,853.93	7,400,353.82
管理费用		28,343,501.60	20,945,244.95
研发费用		34,730,495.34	33,336,282.95
财务费用		6,952,262.84	-267,265.62
其中：利息费用		8,536,474.34	3,042,698.52
利息收入		3,198,005.01	1,808,659.96
加：其他收益		1,675,544.68	1,550,219.81
投资收益（损失以“-”号填列）	十九、5	-576,840.55	-2,021,687.79
其中：对联营企业和合营企业的投资收益			
以摊余成本计量的金融资产终止确认收益			
净敞口套期收益（损失以“-”号填列）			
公允价值变动收益（损失以“-”号填列）			-190,012.80
信用减值损失（损失以“-”号填列）		1,381,893.18	-850,622.97
资产减值损失（损失以“-”号填列）		-1,785,649.34	-1,442,360.96
资产处置收益（损失以“-”号填列）			-198,859.53
二、营业利润（亏损以“-”号填列）		11,052,498.40	3,331,809.48
加：营业外收入		592,079.21	61,634.62
减：营业外支出		316,349.69	1,034,455.20
三、利润总额（亏损总额以“-”号填列）		11,328,227.92	2,358,988.90
减：所得税费用		-3,004,073.28	-4,886,574.26
四、净利润（净亏损以“-”号填列）		14,332,301.20	7,245,563.16
（一）持续经营净利润（净亏损以“-”号填列）		14,332,301.20	7,245,563.16
（二）终止经营净利润（净亏损以“-”号填列）			
五、其他综合收益的税后净额			
（一）不能重分类进损益的其他综合收益			
1.重新计量设定受益计划变动额			
2.权益法下不能转损益的其他综合收益			
3.其他权益工具投资公允价值变动			
4.企业自身信用风险公允价值变动			
（二）将重分类进损益的其他综合收益			
1.权益法下可转损益的其他综合收益			
2.其他债权投资公允价值变动			
3.金融资产重分类计入其他综合收益的金额			
4.其他债权投资信用减值准备			
5.现金流量套期储备			
6.外币财务报表折算差额			
7.其他			
六、综合收益总额		14,332,301.20	7,245,563.16

七、每股收益：			
(一) 基本每股收益(元/股)			
(二) 稀释每股收益(元/股)			

公司负责人：王现全

主管会计工作负责人：江广同

会计机构负责人：刘颖

合并现金流量表
2025年1—12月

单位：元 币种：人民币

项目	附注	2025年度	2024年度
一、经营活动产生的现金流量：			
销售商品、提供劳务收到的现金		1,940,309,752.41	1,980,881,940.01
客户存款和同业存放款项净增加额			
向中央银行借款净增加额			
向其他金融机构拆入资金净增加额			
收到原保险合同保费取得的现金			
收到再保业务现金净额			
保户储金及投资款净增加额			
收取利息、手续费及佣金的现金			
拆入资金净增加额			
回购业务资金净增加额			
代理买卖证券收到的现金净额			
收到的税费返还		100,843,989.34	99,734,721.91
收到其他与经营活动有关的现金	七、78(1)	17,468,500.27	20,515,458.31
经营活动现金流入小计		2,058,622,242.02	2,101,132,120.23
购买商品、接受劳务支付的现金		1,738,737,271.03	1,682,678,336.46
客户贷款及垫款净增加额			
存放中央银行和同业款项净增加额			
支付原保险合同赔付款项的现金			
拆出资金净增加额			
支付利息、手续费及佣金的现金			
支付保单红利的现金			
支付给职工及为职工支付的现金		247,945,058.76	238,124,664.06
支付的各项税费		20,500,641.64	12,121,772.10
支付其他与经营活动有关的现金	七、78(1)	199,430,809.33	213,232,893.56
经营活动现金流出小计		2,206,613,780.76	2,146,157,666.18
经营活动产生的现金流量净额		-147,991,538.74	-45,025,545.95
二、投资活动产生的现金流量：			
收回投资收到的现金		3,181,322,842.80	2,393,730,869.79
取得投资收益收到的现金		4,732,550.99	5,829,370.88
处置固定资产、无形资产和其他长期资产收回的现金净额		3,193,979.92	429,588.33
处置子公司及其他营业单位收到的现金净额			
收到其他与投资活动有关的现金			
投资活动现金流入小计		3,189,249,373.71	2,399,989,829.00
购建固定资产、无形资产和其他长期		159,808,802.97	187,146,408.92

资产支付的现金			
投资支付的现金		3,172,174,518.20	2,400,961,268.52
质押贷款净增加额			
取得子公司及其他营业单位支付的现金净额			
支付其他与投资活动有关的现金			
投资活动现金流出小计		3,331,983,321.17	2,588,107,677.44
投资活动产生的现金流量净额		-142,733,947.46	-188,117,848.44
三、筹资活动产生的现金流量：			
吸收投资收到的现金			
其中：子公司吸收少数股东投资收到的现金			
取得借款收到的现金		874,214,517.91	405,319,600.83
收到其他与筹资活动有关的现金	七、78（3）	625,807.98	7,871,228.43
筹资活动现金流入小计		874,840,325.89	413,190,829.26
偿还债务支付的现金		483,637,949.56	284,846,010.28
分配股利、利润或偿付利息支付的现金		19,385,030.70	10,936,244.89
其中：子公司支付给少数股东的股利、利润			
支付其他与筹资活动有关的现金			
筹资活动现金流出小计		503,022,980.26	295,782,255.17
筹资活动产生的现金流量净额		371,817,345.63	117,408,574.09
四、汇率变动对现金及现金等价物的影响		5,471,394.84	7,921,290.39
五、现金及现金等价物净增加额		86,563,254.27	-107,813,529.91
加：期初现金及现金等价物余额		311,803,171.76	419,616,701.67
六、期末现金及现金等价物余额		398,366,426.03	311,803,171.76

公司负责人：王现全

主管会计工作负责人：江广同

会计机构负责人：刘颖

母公司现金流量表

2025年1—12月

单位：元 币种：人民币

项目	附注	2025年度	2024年度
一、经营活动产生的现金流量：			
销售商品、提供劳务收到的现金		845,170,642.52	1,052,184,496.27
收到的税费返还		20,394,019.30	19,361,603.68
收到其他与经营活动有关的现金		3,517,706.06	5,479,912.84
经营活动现金流入小计		869,082,367.88	1,077,026,012.79
购买商品、接受劳务支付的现金		1,012,754,939.94	1,003,803,689.71
支付给职工及为职工支付的现金		44,985,021.52	45,440,547.64
支付的各项税费		2,005,573.45	2,139,628.99
支付其他与经营活动有关的现金		49,759,930.08	40,814,931.74
经营活动现金流出小计		1,109,505,464.99	1,092,198,798.08
经营活动产生的现金流量净额		-240,423,097.11	-15,172,785.29
二、投资活动产生的现金流量：			

收回投资收到的现金		1,426,791,037.73	816,480,000.00
取得投资收益收到的现金		1,165,288.00	697,571.15
处置固定资产、无形资产和其他长期资产收回的现金净额		9,292.04	38,353.09
处置子公司及其他营业单位收到的现金净额			
收到其他与投资活动有关的现金			
投资活动现金流入小计		1,427,965,617.77	817,215,924.24
购建固定资产、无形资产和其他长期资产支付的现金		8,054,996.15	14,933,483.02
投资支付的现金		1,426,790,000.00	816,481,037.73
取得子公司及其他营业单位支付的现金净额			
支付其他与投资活动有关的现金			
投资活动现金流出小计		1,434,844,996.15	831,414,520.75
投资活动产生的现金流量净额		-6,879,378.38	-14,198,596.51
三、筹资活动产生的现金流量：			
吸收投资收到的现金			
取得借款收到的现金		373,681,045.86	80,966,476.21
收到其他与筹资活动有关的现金		95,126,197.82	1,829,709.11
筹资活动现金流入小计		468,807,243.68	82,796,185.32
偿还债务支付的现金		132,871,051.21	44,846,010.28
分配股利、利润或偿付利息支付的现金		8,536,474.34	3,042,698.52
支付其他与筹资活动有关的现金			7,200.00
筹资活动现金流出小计		141,407,525.55	47,895,908.80
筹资活动产生的现金流量净额		327,399,718.13	34,900,276.52
四、汇率变动对现金及现金等价物的影响		849,273.24	2,168,693.65
五、现金及现金等价物净增加额		80,946,515.88	7,697,588.37
加：期初现金及现金等价物余额		80,451,178.04	72,753,589.67
六、期末现金及现金等价物余额		161,397,693.92	80,451,178.04

公司负责人：王现全

主管会计工作负责人：江广同

会计机构负责人：刘颖

合并所有者权益变动表
2025年1—12月

单位：元 币种：人民币

项目	2025年度													少数股东权益	所有者权益合计
	归属于母公司所有者权益														
	实收资本 (或股本)	其他权益工具			资本公积	减： 库存股	其他综合收益	专项储备	盈余公积	一般 风险 准备	未分配利润	其他	小计		
	优先 股	永续 债	其他												
一、上年年末余额	434,813,143.00				153,760,458.79		-14,160.60	35,782,318.12	90,570,218.00		1,252,991,259.01		1,967,903,236.32	7,652,124.33	1,975,555,360.65
加：会计政策变更															
前期差错更正															
其他															
二、本年期初余额	434,813,143.00				153,760,458.79		-14,160.60	35,782,318.12	90,570,218.00		1,252,991,259.01		1,967,903,236.32	7,652,124.33	1,975,555,360.65
三、本期增减变动金额（减少以“-”号填列）							-24,691.24	-4,930,998.69	1,433,230.12		135,297,765.00		131,775,305.19	721,753.12	132,497,058.31
（一）综合收益总额							-24,691.24				136,730,995.12		136,706,303.88	721,753.12	137,428,057.00
（二）所有者投入和减少资本															
1.所有者投入的普通股															
2.其他权益工具持有者投入资本															
3.股份支付计入所有者权益的金额															
4.其他															
（三）利润分配									1,433,230.12		-1,433,230.12				
1.提取盈余公积									1,433,230.12		-1,433,230.12				

山东先达农化股份有限公司2025年年度报告

2. 提取一般风险准备															
3. 对所有者(或股东)的分配															
4. 其他															
(四) 所有者权益内部结转															
1. 资本公积转增资本(或股本)															
2. 盈余公积转增资本(或股本)															
3. 盈余公积弥补亏损															
4. 设定受益计划变动额结转留存收益															
5. 其他综合收益结转留存收益															
6. 其他															
(五) 专项储备								-4,930,998.69				-4,930,998.69		-4,930,998.69	
1. 本期提取								14,126,900.17				14,126,900.17		14,126,900.17	
2. 本期使用								-19,057,898.86				-19,057,898.86		-19,057,898.86	
(六) 其他															
四、本期期末余额	434,813,143.00				153,760,458.79		-38,851.84	30,851,319.43	92,003,448.12		1,388,289,024.01		2,099,678,541.51	8,373,877.45	2,108,052,418.96

项目	2024 年度													少数股东权益	所有者权益合计
	归属于母公司所有者权益											小计			
	实收资本(或股本)	其他权益工具			资本公积	减：库存股	其他综合收益	专项储备	盈余公积	一般风险准备	未分配利润		其他		
	优先股	永续债	其他												
一、上年年末余额	434,813,143.00				153,760,458.79		-5,652.46	39,559,803.68	89,845,661.68		1,279,591,335.34		1,997,564,750.03	7,374,601.66	2,004,939,351.69

加：会计政策变更													
前期差错更正													
其他													
二、本年期初余额	434,813,143.00			153,760,458.79	-5,652.46	39,559,803.68	89,845,661.68		1,279,591,335.34	1,997,564,750.03	7,374,601.66	2,004,939,351.69	
三、本期增减变动金额（减少以“-”号填列）					-8,508.14	-3,777,485.56	724,556.32		-26,600,076.33	-29,661,513.71	277,522.67	-29,383,991.04	
（一）综合收益总额					-8,508.14				-25,875,520.01	-25,884,028.15	277,522.67	-25,606,505.48	
（二）所有者投入和减少资本													
1.所有者投入的普通股													
2.其他权益工具持有者投入资本													
3.股份支付计入所有者权益的金额													
4.其他													
（三）利润分配							724,556.32		-724,556.32				
1.提取盈余公积							724,556.32		-724,556.32				
2.提取一般风险准备													
3.对所有者（或股东）的分配													
4.其他													
（四）所有者权益内部结转													
1.资本公积转增资本（或股本）													
2.盈余公积转增资本（或股本）													
3.盈余公积弥补亏损													
4.设定受益计划变动额结转留存收益													
5.其他综合收益结转留存收益													

6. 其他														
(五) 专项储备						-3,777,485.56						-3,777,485.56	-3,777,485.56	
1. 本期提取						16,617,987.30						16,617,987.30	16,617,987.30	
2. 本期使用						-20,395,472.86						-20,395,472.86	-20,395,472.86	
(六) 其他														
四、本期期末余额	434,813,143.00			153,760,458.79		-14,160.60	35,782,318.12	90,570,218.00		1,252,991,259.01		1,967,903,236.32	7,652,124.33	1,975,555,360.65

公司负责人：王现全

主管会计工作负责人：江广同

会计机构负责人：刘颖

母公司所有者权益变动表
2025年1—12月

单位：元 币种：人民币

项目	2025年度										
	实收资本(或股本)	其他权益工具			资本公积	减：库存股	其他综合收益	专项储备	盈余公积	未分配利润	所有者权益合计
		优先股	永续债	其他							
一、上年年末余额	434,813,143.00				157,254,368.09			33,320,892.16	90,025,932.31	786,347,252.55	1,501,761,588.11
加：会计政策变更											
前期差错更正											
其他											
二、本年期初余额	434,813,143.00				157,254,368.09			33,320,892.16	90,025,932.31	786,347,252.55	1,501,761,588.11
三、本期增减变动金额(减少以“—”号填列)								-5,061,236.20	1,433,230.12	12,899,071.08	9,271,065.00
(一) 综合收益总额										14,332,301.20	14,332,301.20
(二) 所有者投入和减少资本											
1. 所有者投入的普通股											
2. 其他权益工具持有者投入资本											
3. 股份支付计入所有者权益的金额											
4. 其他											
(三) 利润分配									1,433,230.12	-1,433,230.12	
1. 提取盈余公积									1,433,230.12	-1,433,230.12	
2. 对所有者(或股东)的分配											
3. 其他											

(四) 所有者权益内部结转											
1. 资本公积转增资本(或股本)											
2. 盈余公积转增资本(或股本)											
3. 盈余公积弥补亏损											
4. 设定受益计划变动额结转留存收益											
5. 其他综合收益结转留存收益											
6. 其他											
(五) 专项储备								-5,061,236.20		-5,061,236.20	
1. 本期提取											
2. 本期使用								-5,061,236.20		-5,061,236.20	
(六) 其他											
四、本期末余额	434,813,143.00				157,254,368.09			28,259,655.96	91,459,162.43	799,246,323.63	1,511,032,653.11

项目	2024 年度										
	实收资本(或股本)	其他权益工具			资本公积	减:库存股	其他综合收益	专项储备	盈余公积	未分配利润	所有者权益合计
		优先股	永续债	其他							
一、上年年末余额	434,813,143.00				157,254,368.09			35,874,046.20	89,301,375.99	779,826,245.71	1,497,069,178.99
加: 会计政策变更											
前期差错更正											
其他											
二、本年期初余额	434,813,143.00				157,254,368.09			35,874,046.20	89,301,375.99	779,826,245.71	1,497,069,178.99
三、本期增减变动金额(减少以“一”号填列)								-2,553,154.04	724,556.32	6,521,006.84	4,692,409.12
(一) 综合收益总额										7,245,563.16	7,245,563.16
(二) 所有者投入和减少资本											
1. 所有者投入的普通股											
2. 其他权益工具持有者投入资本											
3. 股份支付计入所有者权益的金额											
4. 其他											
(三) 利润分配									724,556.32	-724,556.32	
1. 提取盈余公积									724,556.32	-724,556.32	
2. 对所有者(或股东)的分配											

3. 其他											
(四) 所有者权益内部结转											
1. 资本公积转增资本(或股本)											
2. 盈余公积转增资本(或股本)											
3. 盈余公积弥补亏损											
4. 设定受益计划变动额结转留存收益											
5. 其他综合收益结转留存收益											
6. 其他											
(五) 专项储备								-2,553,154.04			-2,553,154.04
1. 本期提取											
2. 本期使用								-2,553,154.04			-2,553,154.04
(六) 其他											
四、本期期末余额	434,813,143.00				157,254,368.09			33,320,892.16	90,025,932.31	786,347,252.55	1,501,761,588.11

公司负责人：王现全

主管会计工作负责人：江广同

会计机构负责人：刘颖

三、公司基本情况

1、公司概况

√适用 □不适用

（一）公司注册地、组织形式和总部地址

山东先达农化股份有限公司（以下简称“公司”或“本公司”）前身为山东先达化工有限公司，于2011年11月经公司股东会决议同意，整体变更为股份有限公司。公司于2017年5月11日在上海证券交易所上市，现持有统一社会信用代码为913700007433656097的营业执照。

经过历年的派送红股、配售新股、转增股本及增发新股，截至2025年12月31日，本公司累计发行股本总数434,813,143.00股，注册资本为434,813,143.00元，注册地址：博兴经济开发区。

（二）公司业务性质和主要经营活动

本公司属化学农药制造行业，主要产品为除草剂、杀菌剂、中间体等。

（三）合并财务报表范围

本公司本期纳入合并范围的子公司及孙公司共13户，详见附注十、在其他主体中的权益。本期纳入合并财务报表范围的主体与上期相比增加1户。

（四）财务报表的批准报出

本财务报表业经公司董事会于2026年4月21日批准报出。

四、财务报表的编制基础

1、编制基础

本公司财务报表以持续经营为编制基础。

2、持续经营

√适用 □不适用

本公司根据实际发生的交易和事项，按照财政部颁布的《企业会计准则——基本准则》和具体企业会计准则、企业会计准则应用指南、企业会计准则解释及其他相关规定（以下合称“企业会计准则”）进行确认和计量，在此基础上，结合中国证券监督管理委员会《公开发行证券的公司信息披露编报规则第15号——财务报告的一般规定》的规定，编制财务报表。本公司对报告期末起12个月的持续经营能力进行了评价，未发现对持续经营能力产生重大怀疑的事项或情况。

五、重要会计政策及会计估计

具体会计政策和会计估计提示：

√适用 □不适用

以下披露内容已涵盖了本公司根据实际生产经营特点制定的具体会计政策及会计估计。

1、遵循企业会计准则的声明

本公司所编制的财务报表符合企业会计准则的要求，真实、完整地反映了公司的财务状况、经营成果、股东权益变动和现金流量等有关信息。

2、 会计期间

本公司会计年度自公历1月1日起至12月31日止。

3、 营业周期

适用 不适用

营业周期是指企业从购买用于加工的资产起至实现现金或现金等价物的期间。本公司以12个月作为一个营业周期，并以其作为资产和负债的流动性划分标准。

4、 记账本位币

本公司的记账本位币为人民币。境外子公司以其经营所处的主要经济环境中的货币为记账本位币，编制财务报表时折算为人民币。

5、 重要性标准确定方法和选择依据

适用 不适用

项目	重要性标准
重要的单项计提坏账准备的应收款项	单项金额超过上年度经审计总资产0.5%
重要的在建工程	单项投资金额占上年度经审计资产总额0.5%以上
重要的债权投资	公司将单项债权投资余额超过上年度经审计资产总额0.5%的项目认定为重要的债权投资。
重要的投资活动现金流量	公司将单项投资活动现金流量金额超过上年度经审计资产总额0.5%的投资活动认定为重要的投资活动现金流量
重要的资本化研发项目	单项资本化研发金额占上年度经审计资产总额0.5%以上

6、 同一控制下和非同一控制下企业合并的会计处理方法

适用 不适用

1. 分步实现企业合并过程中的各项交易的条款、条件以及经济影响符合以下一种或多种情况，将多次交易事项作为一揽子交易进行会计处理

- (1) 这些交易是同时或者在考虑了彼此影响的情况下订立的；
- (2) 这些交易整体才能达成一项完整的商业结果；
- (3) 一项交易的发生取决于其他至少一项交易的发生；
- (4) 一项交易单独看是不经济的，但是和其他交易一并考虑时是经济的。

2. 同一控制下的企业合并

参与合并的企业在合并前后均受同一方或相同的多方最终控制，且该控制并非暂时性的，为同一控制下的企业合并。

本公司在企业合并中取得的资产和负债，按照合并日在被合并方资产、负债（包括最终控制方收购被合并方而形成的商誉）在最终控制方合并财务报表中的账面价值计量。在合并中取得的净资产账面价值与支付的合并对价账面价值（或发行股份面值总额）的差额，调整资本公积中的股本溢价，资本公积中的股本溢价不足冲减的，调整留存收益。

如果存在或有对价并需要确认预计负债或资产，该预计负债或资产金额与后续或有对价结算

金额的差额，调整资本公积（资本溢价或股本溢价），资本公积不足的，调整留存收益。

对于通过多次交易最终实现企业合并的，属于一揽子交易的，将各项交易作为一项取得控制权的交易进行会计处理；不属于一揽子交易的，在取得控制权日，长期股权投资初始投资成本，与达到合并前的长期股权投资账面价值加上合并日进一步取得股份新支付对价的账面价值之和的差额，调整资本公积；资本公积不足冲减的，调整留存收益。对于合并日之前持有的股权投资，因采用权益法核算或金融工具确认和计量准则核算而确认的其他综合收益，暂不进行会计处理，直至处置该项投资时采用与被投资单位直接处置相关资产或负债相同的基础进行会计处理；因采用权益法核算而确认的被投资单位净资产中除净损益、其他综合收益和利润分配以外的所有者权益其他变动，暂不进行会计处理，直至处置该项投资时转入当期损益。

3. 非同一控制下的企业合并

参与合并的企业在合并前后不受同一方或相同的多方最终控制，为非同一控制下的企业合并。

本公司在购买日对作为企业合并对价付出的资产、发生或承担的负债按照公允价值计量，公允价值与其账面价值的差额，计入当期损益。

本公司对合并成本大于合并中取得的被购买方可辨认净资产公允价值份额的差额，确认为商誉；合并成本小于合并中取得的被购买方可辨认净资产公允价值份额的，首先对取得的被购买方各项可辨认资产、负债及或有负债的公允价值以及合并成本的计量进行复核，复核后合并成本仍小于合并中取得的被购买方可辨认净资产公允价值份额的，计入当期损益。

通过多次交换交易分步实现的非同一控制下企业合并，属于一揽子交易的，将各项交易作为一项取得控制权的交易进行会计处理；不属于一揽子交易的，合并日之前持有的股权投资采用权益法核算的，以购买日之前所持被购买方的股权投资的账面价值与购买日新增投资成本之和，作为该项投资的初始投资成本；购买日之前持有的股权投资因采用权益法核算而确认的其他综合收益，在处置该项投资时采用与被投资单位直接处置相关资产或负债相同的基础进行会计处理。合并日之前持有的股权投资采用金融工具确认和计量准则核算的，以该股权投资在合并日的公允价值加上新增投资成本之和，作为改按成本法核算的初始投资成本。原持有股权的公允价值与账面价值之间的差额以及原计入其他综合收益的累计公允价值变动在改按成本法核算时采用与处置原持有的股权投资相同的基础进行会计处理。原持有的股权投资指定为以公允价值计量且其变动计入其他综合收益的非交易性权益工具投资的，其公允价值与账面价值之间的差额以及原计入其他综合收益的累计公允价值变动直接转入留存收益。

4. 为合并发生的相关费用

为企业合并发生的审计、法律服务、评估咨询等中介费用以及其他直接相关费用，于发生时计入当期损益；为企业合并而发行权益性证券的交易费用，可直接归属于权益性交易的从权益中扣减。

7、控制的判断标准和合并财务报表的编制方法

√适用 □不适用

1. 控制的判断标准

控制，是指投资方拥有对被投资方的权力，通过参与被投资方的相关活动而享有可变回报，并且有能力运用对被投资方的权力影响其回报金额。

本公司在综合考虑所有相关事实和情况的基础上对是否控制被投资方进行判断。一旦相关事实和情况的变化导致对控制定义所涉及的相关要素发生变化的，本公司会进行重新评估。相关事实和情况主要包括：

- (1) 被投资方的设立目的。
- (2) 被投资方的相关活动以及如何对相关活动作出决策。
- (3) 投资方享有的权利是否使其目前有能力主导被投资方的相关活动。
- (4) 投资方是否通过参与被投资方的相关活动而享有可变回报。
- (5) 投资方是否有能力运用对被投资方的权力影响其回报金额。
- (6) 投资方与其他方的关系。

2. 合并范围

本公司合并财务报表的合并范围以控制为基础确定，所有子公司（包括本公司所控制的单独主体）均纳入合并财务报表。

3. 合并程序

本公司以自身和各子公司的财务报表为基础，根据其他有关资料，编制合并财务报表。本公司编制合并财务报表，将整个企业集团视为一个会计主体，依据相关企业会计准则的确认、计量和列报要求，按照统一的会计政策，反映本企业集团整体财务状况、经营成果和现金流量。

所有纳入合并财务报表合并范围的子公司所采用的会计政策、会计期间与本公司一致，如子公司采用的会计政策、会计期间与本公司不一致的，在编制合并财务报表时，按本公司的会计政策、会计期间进行必要的调整。

合并财务报表时抵消本公司与各子公司、各子公司相互之间发生的内部交易对合并资产负债表、合并利润表、合并现金流量表、合并股东权益变动表的影响。如果站在企业集团合并财务报表角度与以本公司或子公司为会计主体对同一交易的认定不同时，从企业集团的角度对该交易予以调整。

子公司所有者权益、当期净损益和当期综合收益中属于少数股东的份额分别在合并资产负债表中所有者权益项目下、合并利润表中净利润项目下和综合收益总额项目下单独列示。子公司少数股东分担的当期亏损超过了少数股东在该子公司期初所有者权益中所享有份额而形成的余额，冲减少数股东权益。

对于同一控制下企业合并取得的子公司，以其资产、负债（包括最终控制方收购该子公司而形成的商誉）在最终控制方财务报表中的账面价值为基础对其财务报表进行调整。

对于非同一控制下企业合并取得的子公司，以购买日可辨认净资产公允价值为基础对其财务报表进行调整。

（1）增加子公司或业务

在报告期内，若因同一控制下企业合并增加子公司或业务的，则调整合并资产负债表的期初数；将子公司或业务合并当期期初至报告期末的收入、费用、利润纳入合并利润表；将子公司或业务合并当期期初至报告期末的现金流量纳入合并现金流量表，同时对比较报表的相关项目进行调整，视同合并后的报告主体自最终控制方开始控制时点起一直存在。

因追加投资等原因能够对同一控制下的被投资方实施控制的，视同参与合并的各方在最终控制方开始控制时即以目前的状态存在进行调整。在取得被合并方控制权之前持有的股权投资，在取得原股权之日与合并方和被合并方同处于同一控制之日孰晚日起至合并日之间已确认有关损益、其他综合收益以及其他净资产变动，分别冲减比较报表期间的期初留存收益或当期损益。

在报告期内，若因非同一控制下企业合并增加子公司或业务的，则不调整合并资产负债表期初数；将该子公司或业务自购买日至报告期末的收入、费用、利润纳入合并利润表；该子公司或业务自购买日至报告期末的现金流量纳入合并现金流量表。

因追加投资等原因能够对非同一控制下的被投资方实施控制的，对于购买日之前持有的被购买方的股权，本公司按照该股权在购买日的公允价值进行重新计量，公允价值与其账面价值的差额计入当期投资收益。购买日之前持有的被购买方的股权涉及权益法核算下的其他综合收益以及除净损益、其他综合收益和利润分配之外的其他所有者权益变动的，与其相关的其他综合收益、其他所有者权益变动转为购买日所属当期投资收益，由于被投资方重新计量设定受益计划净负债或净资产变动而产生的其他综合收益除外。

（2）处置子公司或业务

1) 一般处理方法

在报告期内，本公司处置子公司或业务，则该子公司或业务期初至处置日的收入、费用、利润纳入合并利润表；该子公司或业务期初至处置日的现金流量纳入合并现金流量表。

因处置部分股权投资或其他原因丧失了对被投资方控制权时，对于处置后的剩余股权投资，本公司按照其在丧失控制权日的公允价值进行重新计量。处置股权取得的对价与剩余股权公允价值之和，减去按原持股比例计算应享有原有子公司自购买日或合并日开始持续计算的净资产的份额与商誉之和的差额，计入丧失控制权当期的投资收益。与原有子公司白相关的其心丧失控制权时采用与原有子公司直接处置相关资产或负债相同的基础进行会计处理，与原有子公司相关的涉及权益法核算下的其他所有者权益变动在丧失控制权时转入当期损益。

2) 分步处置子公司

通过多次交易分步处置对子公司股权投资直至丧失控制权的，处置对子公司股权投资的各项交易的条款、条件以及经济影响符合以下一种或多种情况，通常表明应将多次交易事项作为一揽子交易进行会计处理：

- A. 这些交易是同时或者在考虑了彼此影响的情况下订立的；
- B. 这些交易整体才能达成一项完整的商业结果；

C. 一项交易的发生取决于其他至少一项交易的发生；

D. 一项交易单独看是不经济的，但是和其他交易一并考虑时是经济的。

处置对子公司股权投资直至丧失控制权的各项交易属于一揽子交易的，本公司将各项交易作为一项处置子公司并丧失控制权的交易进行会计处理；但是，在丧失控制权之前每一次处置价款与处置投资对应的享有该子公司净资产份额的差额，在合并财务报表中确认为其他综合收益，在丧失控制权时一并转入丧失控制权当期的损益。

处置对子公司股权投资直至丧失控制权的各项交易不属于一揽子交易的，在丧失控制权之前，按不丧失控制权的情况下部分处置对子公司的股权投资的相关政策进行会计处理；在丧失控制权时，按处置子公司一般处理方法进行会计处理。

(3) 购买子公司少数股权

本公司因购买少数股权新取得的长期股权投资与按照新增持股比例计算应享有子公司自购买日（或合并日）开始持续计算的净资产份额之间的差额，调整合并资产负债表中的资本公积中的股本溢价，资本公积中的股本溢价不足冲减的，调整留存收益。

(4) 不丧失控制权的情况下部分处置对子公司的股权投资

在不丧失控制权的情况下因部分处置对子公司的长期股权投资而取得的处置价款与处置长期股权投资相对应享有子公司自购买日或合并日开始持续计算的净资产份额之间的差额，调整合并资产负债表中的资本公积中的股本溢价，资本公积中的股本溢价不足冲减的，调整留存收益。

8、合营安排分类及共同经营会计处理方法

√适用 □不适用

1. 合营安排的分类

本公司根据合营安排的结构、法律形式以及合营安排中约定的条款、其他相关事实和情况等因素，将合营安排分为共同经营和合营企业。共同经营，是指合营方享有该安排相关资产且承担该安排相关负债的合营安排。合营企业是指合营方仅对该安排的净资产享有权利的合营安排。

2. 共同经营会计处理方法

本公司确认共同经营中利益份额中与本公司相关的下列项目，并按照相关企业会计准则的规定进行会计处理：

- (1) 确认单独所持有的资产，以及按其份额确认共同持有的资产；
- (2) 确认单独所承担的负债，以及按其份额确认共同承担的负债；
- (3) 确认出售其享有的共同经营产出份额所产生的收入；
- (4) 按其份额确认共同经营因出售产出所产生的收入；
- (5) 确认单独所发生的费用，以及按其份额确认共同经营发生的费用。

9、现金及现金等价物的确定标准

在编制现金流量表时，将本公司库存现金以及可以随时用于支付的存款确认为现金。将同时

具备期限短（一般从购买日起三个月内到期）、流动性强、易于转换为已知金额的现金、价值变动风险很小四个条件的投资，确定为现金等价物。

10、 外币业务和外币报表折算

√适用 □不适用

1. 外币业务

外币业务交易在初始确认时，采用交易发生日的即期汇率作为折算汇率折合成人民币记账。

资产负债表日，外币货币性项目按资产负债表日即期汇率折算，由此产生的汇兑差额，除属于与购建符合资本化条件的资产相关的外币专门借款产生的汇兑差额按照借款费用资本化的原则处理外，均计入当期损益。以历史成本计量的外币非货币性项目，仍采用交易发生日的即期汇率折算，不改变其记账本位币金额。

以公允价值计量的外币非货币性项目，采用公允价值确定日的即期汇率折算，折算后的记账本位币金额与原记账本位币金额的差额，作为公允价值变动(含汇率变动)处理，计入当期损益或确认为其他综合收益。

2. 外币财务报表的折算

资产负债表中的资产和负债项目，采用资产负债表日的即期汇率折算；所有者权益项目除“未分配利润”项目外，其他项目采用发生时的即期汇率折算。利润表中的收入和费用项目，采用当期平均汇率折算。按照上述折算产生的外币财务报表折算差额计入其他综合收益。

处置境外经营时，将资产负债表中其他综合收益项目中列示的、与该境外经营相关的外币财务报表折算差额，自其他综合收益项目转入处置当期损益；在处置部分股权投资或其他原因导致持有境外经营权益比例降低但不丧失对境外经营控制权时，与该境外经营处置部分相关的外币报表折算差额将归属于少数股东权益，不转入当期损益。在处置境外经营为联营企业或合营企业的部分股权时，与该境外经营相关的外币报表折算差额，按处置该境外经营的比例转入处置当期损益。

11、 金融工具

√适用 □不适用

本公司在成为金融工具合同的一方时确认一项金融资产或金融负债。

实际利率法是指计算金融资产或金融负债的摊余成本以及将利息收入或利息费用分摊计入各会计期间的方法。

实际利率，是指将金融资产或金融负债在预计存续期的估计未来现金流量，折现为该金融资产账面余额或该金融负债摊余成本所使用的利率。在确定实际利率时，在考虑金融资产或金融负债所有合同条款(如提前还款、展期、看涨期权或其他类似期权等)的基础上估计预期现金流量，但不考虑预期信用损失。

金融资产或金融负债的摊余成本是以该金融资产或金融负债的初始确认金额扣除已偿还的本

金，加上或减去采用实际利率法将该初始确认金额与到期日金额之间的差额进行摊销形成的累计摊销额，再扣除累计计提的损失准备(仅适用于金融资产)。

1. 金融资产的分类、确认和计量

本公司根据所管理金融资产的商业模式和金融资产的合同现金流量特征，将金融资产划分为以下三类：

- (1) 以摊余成本计量的金融资产。
- (2) 以公允价值计量且其变动计入其他综合收益的金融资产。
- (3) 以公允价值计量且其变动计入当期损益的金融资产。

金融资产在初始确认时以公允价值计量，但是因销售商品或提供服务等产生的应收账款或应收票据未包含重大融资成分或不考虑不超过一年的融资成分的，按照交易价格进行初始计量。

对于以公允价值计量且其变动计入当期损益的金融资产，相关交易费用直接计入当期损益，其他类别的金融资产相关交易费用计入其初始确认金额。

金融资产的后续计量取决于其分类，当且仅当本公司改变管理金融资产的商业模式时，才对所有受影响的相关金融资产进行重分类。

(1) 分类为以摊余成本计量的金融资产

金融资产的合同条款规定在特定日期产生的现金流量仅为对本金和以未偿付本金金额为基础的利息的支付，且管理该金融资产的商业模式是以收取合同现金流量为目标，则本公司将该金融资产分类为以摊余成本计量的金融资产。本公司分类为以摊余成本计量的金融资产包括货币资金、部分以摊余成本计量的应收票据、应收账款、其他应收款、长期应收款等。

本公司对此类金融资产采用实际利率法确认利息收入，按摊余成本进行后续计量，其发生减值时或终止确认、修改产生的利得或损失，计入当期损益。除下列情况外，本公司根据金融资产账面余额乘以实际利率计算确定利息收入：

1) 对于购入或源生的已发生信用减值的金融资产，本公司自初始确认起，按照该金融资产的摊余成本和经信用调整的实际利率计算确定其利息收入。

2) 对于购入或源生的未发生信用减值、但在后续期间成为已发生信用减值的金融资产，本公司在后续期间，按照该金融资产的摊余成本和实际利率计算确定其利息收入。若该金融工具在后续期间因其信用风险有所改善而不再存在信用减值，本公司转按实际利率乘以该金融资产账面余额来计算确定利息收入。

(2) 分类为以公允价值计量且其变动计入其他综合收益的金融资产

金融资产的合同条款规定在特定日期产生的现金流量仅为对本金和以未偿付本金金额为基础的利息的支付，且管理该金融资产的商业模式既以收取合同现金流量为目标又以出售该金融资产为目标，则本公司将该金融资产分类为以公允价值计量且其变动计入其他综合收益的金融资产。

本公司对此类金融资产采用实际利率法确认利息收入。除利息收入、减值损失及汇兑差额确认为当期损益外，其余公允价值变动计入其他综合收益。当该金融资产终止确认时，之前计入其

他综合收益的累计利得或损失从其他综合收益中转出，计入当期损益。

以公允价值计量且变动计入其他综合收益的应收票据及应收账款列报为应收款项融资，其他此类金融资产列报为其他债权投资，其中：自资产负债表日起一年内到期的其他债权投资列报为一年内到期的非流动资产，原到期日在一年以内的其他债权投资列报为其他流动资产。

（3）指定为以公允价值计量且其变动计入其他综合收益的金融资产

在初始确认时，本公司可以单项金融资产为基础不可撤销地将非交易性权益工具投资指定为以公允价值计量且其变动计入其他综合收益的金融资产。

此类金融资产的公允价值变动计入其他综合收益，不需计提减值准备。该金融资产终止确认时，之前计入其他综合收益的累计利得或损失从其他综合收益中转出，计入留存收益。本公司持有该权益工具投资期间，在本公司收取股利的权利已经确立，与股利相关的经济利益很可能流入本公司，且股利的金额能够可靠计量时，确认股利收入并计入当期损益。本公司对此类金融资产在其他权益工具投资项目下列报。

权益工具投资满足下列条件之一的，属于以公允价值计量且其变动计入当期损益的金融资产：取得该金融资产的目的主要是为了近期出售；初始确认时属于集中管理的可辨认金融资产工具组合的一部分，且有客观证据表明近期实际存在短期获利模式；属于衍生工具（符合财务担保合同定义的以及被指定为有效套期工具的衍生工具除外）。

（4）分类为以公允价值计量且其变动计入当期损益的金融资产

权益工具投资满足下列条件之一的，属于以公允价值计量且其变动计入当期损益的金融资产：取得该金融资产的目的主要是为了近期出售；初始确认时属于集中管理的可辨认金融资产工具组合的一部分，且有客观证据表明近期实际存在短期获利模式；属于衍生工具（符合财务担保合同定义的以及被指定为有效套期工具的衍生工具除外）。

不符合分类为以摊余成本计量或以公允价值计量且其变动计入其他综合收益的金融资产条件、亦不指定为以公允价值计量且其变动计入其他综合收益的金融资产均分类为以公允价值计量且其变动计入当期损益的金融资产。

本公司对此类金融资产采用公允价值进行后续计量，将公允价值变动形成的利得或损失以及与此类金融资产相关的股利和利息收入计入当期损益。

本公司对此类金融资产根据其流动性在交易性金融资产、其他非流动金融资产项目列报。

（5）指定为以公允价值计量且其变动计入当期损益的金融资产

在初始确认时，本公司为了消除或显著减少会计错配，可以单项金融资产为基础不可撤销地将金融资产指定为以公允价值计量且其变动计入当期损益的金融资产。

混合合同包含一项或多项嵌入衍生工具，且其主合同不属于以上金融资产的，本公司可以将其整体指定为以公允价值计量且其变动计入当期损益的金融工具。但下列情况除外：

- 1) 嵌入衍生工具不会对混合合同的现金流量产生重大改变。
- 2) 在初次确定类似的混合合同是否需要分拆时，几乎不需分析就能明确其包含的嵌入衍生工

具不应分拆。如嵌入贷款的提前还款权，允许持有人以接近摊余成本的金额提前偿还贷款，该提前还款权不需要分拆。

本公司对此类金融资产采用公允价值进行后续计量，将公允价值变动形成的利得或损失以及与此类金融资产相关的股利和利息收入计入当期损益。

本公司对此类金融资产根据其流动性在交易性金融资产、其他非流动金融资产项目列报。

2. 金融负债的分类、确认和计量

本公司根据所发行金融工具的合同条款及其所反映的经济实质而非仅以法律形式，结合金融负债和权益工具的定义，在初始确认时将该金融工具或其组成部分分类为金融负债或权益工具。金融负债在初始确认时分类为：以公允价值计量且其变动计入当期损益的金融负债、其他金融负债、被指定为有效套期工具的衍生工具。

金融负债在初始确认时以公允价值计量。对于以公允价值计量且其变动计入当期损益的金融负债，相关的交易费用直接计入当期损益；对于其他类别的金融负债，相关交易费用计入初始确认金额。

金融负债的后续计量取决于其分类：

(1) 以公允价值计量且其变动计入当期损益的金融负债

此类金融负债包括交易性金融负债（含属于金融负债的衍生工具）和初始确认时指定为以公允价值计量且其变动计入当期损益的金融负债。

满足下列条件之一的，属于交易性金融负债：承担相关金融负债的目的主要是为了在近期内出售或回购；属于集中管理的可辨认金融工具组合的一部分，且有客观证据表明企业近期采用短期获利方式模式；属于衍生工具，但是，被指定且为有效套期工具的衍生工具、符合财务担保合同的衍生工具除外。交易性金融负债（含属于金融负债的衍生工具），按照公允价值进行后续计量，除与套期会计有关外，所有公允价值变动均计入当期损益。

在初始确认时，为了提供更相关的会计信息，本公司将满足下列条件之一的金融负债不可撤销地指定为以公允价值计量且其变动计入当期损益的金融负债：

1) 能够消除或显著减少会计错配。

2) 根据正式书面文件载明的企业风险管理或投资策略，以公允价值为基础对金融负债组合或金融资产和金融负债组合进行管理和业绩评价，并在企业内部以此为基础向关键管理人员报告。

本公司对此类金融负债采用公允价值进行后续计量，除由本公司自身信用风险变动引起的公允价值变动计入其他综合收益之外，其他公允价值变动计入当期损益。除非由本公司自身信用风险变动引起的公允价值变动计入其他综合收益会造成或扩大损益中的会计错配，本公司将所有公允价值变动（包括自身信用风险变动的影响金额）计入当期损益。

(2) 其他金融负债

除下列各项外，公司将金融负债分类为以摊余成本计量的金融负债，对此类金融负债采用实际利率法，按照摊余成本进行后续计量，终止确认或摊销产生的利得或损失计入当期损益：

- 1) 以公允价值计量且其变动计入当期损益的金融负债。
- 2) 金融资产转移不符合终止确认条件或继续涉入被转移金融资产所形成的金融负债。
- 3) 不属于本条前两类情形的财务担保合同，以及不属于本条第1)类情形的以低于市场利率贷款的贷款承诺。

财务担保合同是指当特定债务人到期不能按照最初或修改后的债务工具条款偿付债务时，要求发行方向蒙受损失的合同持有人赔付特定金额的合同。不属于指定为以公允价值计量且其变动计入当期损益的金融负债的财务担保合同，在初始确认后按照损失准备金额以及初始确认金额扣除担保期内的累计摊销额后的余额孰高进行计量。

3. 金融资产和金融负债的终止确认

(1) 金融资产满足下列条件之一的，终止确认金融资产，即从其账户和资产负债表内予以转销：

- 1) 收取该金融资产现金流量的合同权利终止。
- 2) 该金融资产已转移，且该转移满足金融资产终止确认的规定。

(2) 金融负债终止确认条件

金融负债（或其一部分）的现时义务已经解除的，则终止确认该金融负债（或该部分金融负债）。

本公司与借出方之间签订协议，以承担新金融负债方式替换原金融负债，且新金融负债与原金融负债的合同条款实质上不同的，或对原金融负债（或其一部分）的合同条款做出实质性修改的，则终止确认原金融负债，同时确认一项新金融负债，账面价值与支付的对价（包括转出的非现金资产或承担的负债）之间的差额，计入当期损益。

本公司回购金融负债一部分的，按照继续确认部分和终止确认部分在回购日各自的公允价值占整体公允价值的比例，对该金融负债整体的账面价值进行分配。分配给终止确认部分的账面价值与支付的对价（包括转出的非现金资产或承担的负债）之间的差额，应当计入当期损益。

4. 金融资产转移的确认依据和计量方法

本公司在发生金融资产转移时，评估其保留金融资产所有权上的风险和报酬的程度，并分别下列情形处理：

(1) 转移了金融资产所有权上几乎所有风险和报酬的，则终止确认该金融资产，并将转移中产生或保留的权利和义务单独确认为资产或负债。

(2) 保留了金融资产所有权上几乎所有风险和报酬的，则继续确认该金融资产。

(3) 既没有转移也没有保留金融资产所有权上几乎所有风险和报酬的（即除本条（1）、（2）之外的其他情形），则根据其是否保留了对金融资产的控制，分别下列情形处理：

1) 未保留对该金融资产控制的，则终止确认该金融资产，并将转移中产生或保留的权利和义务单独确认为资产或负债。

2) 保留了对该金融资产控制的，则按照其继续涉入被转移金融资产的程度继续确认有关金融

资产，并相应确认相关负债。继续涉入被转移金融资产的程度，是指本公司承担的被转移金融资产价值变动风险或报酬的程度。

在判断金融资产转移是否满足上述金融资产终止确认条件时，采用实质重于形式的原则。公司将金融资产转移区分为金融资产整体转移和部分转移。

(1) 金融资产整体转移满足终止确认条件的，将下列两项金额的差额计入当期损益：

1) 被转移金融资产在终止确认日的账面价值。

2) 因转移金融资产而收到的对价，与原直接计入其他综合收益的公允价值变动累计额中对应终止确认部分的金额（涉及转移的金融资产为以公允价值计量且其变动计入其他综合收益的金融资产）之和。

(2) 金融资产部分转移且该被转移部分整体满足终止确认条件的，将转移前金融资产整体的账面价值，在终止确认部分和继续确认部分（在此种情形下，所保留的服务资产应当视同继续确认金融资产的一部分）之间，按照转移日各自的相对公允价值进行分摊，并将下列两项金额的差额计入当期损益：

1) 终止确认部分在终止确认日的账面价值。

2) 终止确认部分收到的对价，与原计入其他综合收益的公允价值变动累计额中对应终止确认部分的金额（涉及转移的金融资产为以公允价值计量且其变动计入其他综合收益的金融资产）之和。

金融资产转移不满足终止确认条件的，继续确认该金融资产，所收到的对价确认为一项金融负债。

5. 金融资产和金融负债公允价值的确定方法

存在活跃市场的金融资产或金融负债，以活跃市场的报价确定其公允价值，除非该项金融资产存在针对资产本身的限售期。对于针对资产本身的限售的金融资产，按照活跃市场的报价扣除市场参与者因承担指定期间内无法在公开市场上出售该金融资产的风险而要求获得的补偿金额后确定。活跃市场的报价包括易于且可定期从交易所、交易商、经纪人、行业集团、定价机构或监管机构等获得相关资产或负债的报价，且能代表在公平交易基础上实际并经常发生的市场交易。

初始取得或衍生的金融资产或承担的金融负债，以市场交易价格作为确定其公允价值的基础。

不存在活跃市场的金融资产或金融负债，采用估值技术确定其公允价值。在估值时，本公司采用在当前情况下适用并且有足够可利用数据和其他信息支持的估值技术，选择与市场参与者在相关资产或负债的交易中所考虑的资产或负债特征相一致的输入值，并尽可能优先使用相关可观察输入值。在相关可观察输入值无法取得或取得不切实可行的情况下，使用不可观察输入值。

6. 金融工具减值

本公司对以摊余成本计量的金融资产以预期信用损失为基础进行减值会计处理并确认损失准备。

预期信用损失，是指以发生违约的风险为权重的金融工具信用损失的加权平均值。信用损失，

是指本公司按照原实际利率折现的、根据合同应收的所有合同现金流量与预期收取的所有现金流量之间的差额，即全部现金短缺的现值。其中，对于本公司购买或源生的已发生信用减值的金融资产，应按照该金融资产经信用调整的实际利率折现。

本公司对由收入准则规范的交易形成的全部合同资产和应收票据及应收账款按照相当于整个存续期内预期信用损失的金额计量损失准备。

对于购买或源生的已发生信用减值的金融资产，在资产负债表日仅将自初始确认后整个存续期内预期信用损失的累计变动确认为损失准备。在每个资产负债表日，将整个存续期内预期信用损失的变动金额作为减值损失或利得计入当期损益。即使该资产负债表日确定的整个存续期内预期信用损失小于初始确认时估计现金流量所反映的预期信用损失的金额，也将预期信用损失的有利变动确认为减值利得。

除上述采用简化计量方法和购买或源生的已发生信用减值以外的其他金融资产，本公司在每个资产负债表日评估相关金融工具的信用风险自初始确认后是否已显著增加，并按照下列情形分别计量其损失准备、确认预期信用损失及其变动：

(1) 如果该金融工具的信用风险自初始确认后并未显著增加，处于第一阶段，则按照相当于该金融工具未来 12 个月内预期信用损失的金额计量其损失准备，并按照账面余额和实际利率计算利息收入。

(2) 如果该金融工具的信用风险自初始确认后已显著增加但尚未发生信用减值的，处于第二阶段，则按照相当于该金融工具整个存续期内预期信用损失的金额计量其损失准备，并按照账面余额和实际利率计算利息收入。

(3) 如果该金融工具自初始确认后已经发生信用减值的，处于第三阶段，本公司按照相当于该金融工具整个存续期内预期信用损失的金额计量其损失准备，并按照摊余成本和实际利率计算利息收入。

金融工具信用损失准备的增加或转回金额，作为减值损失或利得计入当期损益。除分类为以公允价值计量且其变动计入其他综合收益的金融资产外，信用损失准备抵减金融资产的账面余额。对于分类为以公允价值计量且其变动计入其他综合收益的金融资产，本公司在其他综合收益中确认其信用损失准备，不减少该金融资产在资产负债表中列示的账面价值。

本公司在上一会计期间已经按照相当于金融工具整个存续期内预期信用损失的金额计量了损失准备，但在当期资产负债表日，该金融工具已不再属于自初始确认后信用风险显著增加的情形的，本公司在当期资产负债表日按照相当于未来 12 个月内预期信用损失的金额计量该金融工具的损失准备，由此形成的损失准备的转回金额作为减值利得计入当期损益。

(1) 信用风险显著增加

本公司利用可获得的合理且有依据的前瞻性信息，通过比较金融工具在资产负债表日发生违约的风险与在初始确认日发生违约的风险，以确定金融工具的信用风险自初始确认后是否已显著增加。对于财务担保合同，本公司在应用金融工具减值规定时，将本公司成为做出不可撤销承诺

的一方之日作为初始确认日。

本公司在评估信用风险是否显著增加时会考虑如下因素：

- 1) 债务人经营成果实际或预期是否发生显著变化；
- 2) 债务人所处的监管、经济或技术环境是否发生显著不利变化；
- 3) 作为债务抵押的担保物价值或第三方提供的担保或信用增级质量是否发生显著变化，这些变化预期将降低债务人按合同规定期限还款的经济动机或者影响违约概率；
- 4) 债务人预期表现和还款行为是否发生显著变化；
- 5) 本公司对金融工具信用管理方法是否发生变化等。

于资产负债表日，若本公司判断金融工具只具有较低的信用风险，则本公司假定该金融工具的信用风险自初始确认后并未显著增加。如果金融工具的违约风险较低，借款人在短期内履行其合同现金流量义务的能力很强，并且即使较长时期内经济形势和经营环境存在不利变化，但未必一定降低借款人履行其合同现金流量义务的能力，则该金融工具被视为具有较低的信用风险。

(2) 已发生信用减值的金融资产

当对金融资产预期未来现金流量具有不利影响的一项或多项事件发生时，该金融资产成为已发生信用减值的金融资产。金融资产已发生信用减值的证据包括下列可观察信息：

- 1) 发行方或债务人发生重大财务困难；
- 2) 债务人违反合同，如偿付利息或本金违约或逾期等；
- 3) 债权人出于与债务人财务困难有关的经济或合同考虑，给予债务人在任何其他情况下都不会做出的让步；
- 4) 债务人很可能破产或进行其他财务重组；
- 5) 发行方或债务人财务困难导致该金融资产的活跃市场消失；
- 6) 以大幅折扣购买或源生一项金融资产，该折扣反映了发生信用损失的事实。

金融资产发生信用减值，有可能是多个事件的共同作用所致，未必是可单独识别的事件所致。

(3) 预期信用损失的确定

本公司基于单项和组合评估金融工具的预期信用损失，在评估预期信用损失时，考虑有关过去事项、当前状况以及未来经济状况预测的合理且有依据的信息。

本公司以共同信用风险特征为依据，将金融工具分为不同组合。本公司采用的共同信用风险特征包括：金融工具类型、信用风险评级、账龄组合、逾期账龄组合、合同结算周期、债务人所处行业等。相关金融工具的单项评估标准和组合信用风险特征详见相关金融工具的会计政策。

本公司按照下列方法确定相关金融工具的预期信用损失：

- 1) 对于金融资产，信用损失为本公司应收取的合同现金流量与预期收取的现金流量之间差额的现值。
- 2) 对于租赁应收款项，信用损失为本公司应收取的合同现金流量与预期收取的现金流量之间差额的现值。

3) 对于财务担保合同，信用损失为本公司就该合同持有人发生的信用损失向其做出赔付的预计付款额，减去本公司预期向该合同持有人、债务人或任何其他方收取的金额之间差额的现值。

4) 对于资产负债表日已发生信用减值但并非购买或源生已发生信用减值的金融资产，信用损失为该金融资产账面余额与按原实际利率折现的估计未来现金流量的现值之间的差额。

本公司计量金融工具预期信用损失的方法反映的因素包括：通过评价一系列可能的结果而确定的无偏概率加权平均金额；货币时间价值；在资产负债表日无须付出不必要的额外成本或努力即可获得的有关过去事项、当前状况以及未来经济状况预测的合理且有依据的信息。

(4) 减记金融资产

当本公司不再合理预期金融资产合同现金流量能够全部或部分收回的，直接减记该金融资产的账面余额。这种减记构成相关金融资产的终止确认。

7. 金融资产及金融负债的抵销

金融资产和金融负债在资产负债表内分别列示，没有相互抵销。但是，同时满足下列条件的，以相互抵销后的净额在资产负债表内列示：

- (1) 本公司具有抵销已确认金额的法定权利，且该种法定权利是当前可执行的；
- (2) 本公司计划以净额结算，或同时变现该金融资产和清偿该金融负债。

12、 应收票据

适用 不适用

按照信用风险特征组合计提坏账准备的组合类别及确定依据

适用 不适用

本公司对应收票据的预期信用损失的确定方法及会计处理方法详见本附注（11）6. 金融工具减值。

当在单项工具层面无法以合理成本评估预期信用损失的充分证据时，本公司参考历史信用损失经验，结合当前状况以及对未来经济状况的判断，依据信用风险特征将应收票据划分为若干组合，在组合基础上计算预期信用损失。确定组合的依据如下：

组合名称	确定组合的依据	计提方法
无风险银行承兑票据组合	出票人具有较高的信用评级，历史上未发生票据违约，信用损失风险极低，在短期内履行其支付合同现金流量义务的能力很强	参考历史信用损失经验，结合当前状况以及对未来经济状况的预期计量坏账准备
商业承兑汇票	以前年度实际损失率、对未来回收应收票据风险的判断及信用风险特征分析	按照预期损失率计提减值准备

基于账龄确认信用风险特征组合的账龄计算方法

适用 不适用

按照单项计提坏账准备的单项计提判断标准

适用 不适用

详见本附注（11）6. 金融工具减值。

13、 应收账款

适用 不适用

按照信用风险特征组合计提坏账准备的组合类别及确定依据

适用 不适用

本公司对应收账款的预期信用损失的确定方法及会计处理方法详见本附注（11）6.金融工具减值。

对信用风险与组合信用风险显著不同的应收账款，本公司按单项计提预期信用损失。本公司对在单项工具层面能以合理成本评估预期信用损失的充分证据的应收账款单独确定其信用损失。

当在单项工具层面无法以合理成本评估预期信用损失的充分证据时，本公司参考历史信用损失经验，结合当前状况以及对未来经济状况的判断，依据信用风险特征将应收账款划分为若干组合，在组合基础上计算预期信用损失。确定组合的依据如下：

组合名称	确定组合的依据	计提方法
账龄组合	以应收账款账龄作为信用风险特征	按账龄与整个存续期预期信用损失率对照表计提
性质组合	合并范围内关联方往来款等	参考历史信用损失经验，结合当前状况以及对未来经济状况的预期计量坏账准备

基于账龄确认信用风险特征组合的账龄计算方法

适用 不适用

按照单项计提坏账准备的认定单项计提判断标准

适用 不适用

详见本附注（11）6.金融工具减值

14、 应收款项融资

适用 不适用

按照信用风险特征组合计提坏账准备的组合类别及确定依据

适用 不适用

分类为以公允价值计量且其变动计入其他综合收益的应收票据和应收账款，自初始确认日起到期期限在一年内（含一年）的，列示为应收款项融资；自初始确认日起到期期限在一年以上的，列示为其他债权投资。其相关会计政策详见本附注（11）金融工具。

基于账龄确认信用风险特征组合的账龄计算方法

适用 不适用

按照单项计提坏账准备的单项计提判断标准

适用 不适用

详见本附注（11）6.金融工具减值。

15、 其他应收款

适用 不适用

按照信用风险特征组合计提坏账准备的组合类别及确定依据

适用 不适用

本公司对其他应收款的预期信用损失的确定方法及会计处理方法详见本附注（11）6. 金融工具减值。

对信用风险与组合信用风险显著不同的其他应收款，本公司按单项计提预期信用损失。本公司对在单项工具层面能以合理成本评估预期信用损失的充分证据的其他应收款单独确定其信用损失。

当在单项工具层面无法以合理成本评估预期信用损失的充分证据时，本公司参考历史信用损失经验，结合当前状况以及对未来经济状况的判断，依据信用风险特征将其他应收款划分为若干组合，在组合基础上计算预期信用损失。确定组合的依据如下：

组合名称	确定组合的依据	计提方法
账龄组合	以其他应收款账龄作为信用风险特征	参考历史信用损失经验，结合当前状况以及对未来经济状况的预期计量坏账准备
性质组合	合并范围内关联方往来款等	参考历史信用损失经验，结合当前状况以及对未来经济状况的预期计量坏账准备

基于账龄确认信用风险特征组合的账龄计算方法

适用 不适用

按照单项计提坏账准备的单项计提判断标准

适用 不适用

详见本附注（11）6. 金融工具减值。

16、 存货

适用 不适用

存货类别、发出计价方法、盘存制度、低值易耗品和包装物的摊销方法

适用 不适用

1. 存货的分类

存货是指本公司在日常活动中持有以备出售的产成品或商品、处在生产过程中的在产品、在生产过程或提供劳务过程中耗用的材料和物料等。主要包括原材料、周转材料、委托加工材料、在产品、自制半成品、产成品（库存商品）、发出商品等。

2. 存货的计价方法

存货在取得时，按成本进行初始计量，包括采购成本、加工成本和其他成本。

存货发出时按月末一次加权平均法计价。

3. 存货的盘存制度

存货盘存制度为永续盘存制。

4. 低值易耗品和包装物的摊销方法

- (1) 低值易耗品采用一次转销法进行摊销；
- (2) 包装物采用一次转销法进行摊销。
- (3) 其他周转材料采用一次转销法进行摊销。

存货跌价准备的确认标准和计提方法

适用 不适用

期末对存货进行全面清查后，按存货的成本与可变现净值孰低提取或调整存货跌价准备。产成品、库存商品和用于出售的材料等直接用于出售的商品存货，在正常生产经营过程中，以该存货的估计售价减去估计的销售费用和相关税费后的金额，确定其可变现净值；需要经过加工的材料存货，在正常生产经营过程中，以所生产的产成品的估计售价减去至完工时估计将要发生的成本、估计的销售费用和相关税费后的金额，确定其可变现净值；为执行销售合同或者劳务合同而持有的存货，其可变现净值以合同价格为基础计算，若持有存货的数量多于销售合同订购数量的，超出部分的存货的可变现净值以一般销售价格为基础计算。

期末按照单个存货项目计提存货跌价准备；但对于数量繁多、单价较低的存货，按照存货类别计提存货跌价准备；与在同一地区生产和销售的产品系列相关、具有相同或类似最终用途或目的，且难以与其他项目分开计量的存货，则合并计提存货跌价准备。

按照组合计提存货跌价准备的组合类别及确定依据、不同类别存货可变现净值的确定依据

适用 不适用

基于库龄确认存货可变现净值的各库龄组合可变现净值的计算方法和确定依据

适用 不适用

17、 合同资产

适用 不适用

合同资产的确认方法及标准

适用 不适用

本公司已向客户转让商品而有权收取对价的权利，且该权利取决于时间流逝之外的其他因素的，确认为合同资产。本公司拥有的无条件(即，仅取决于时间流逝)向客户收取对价的权利作为应收款项单独列示。

按照信用风险特征组合计提坏账准备的组合类别及确定依据

适用 不适用

本公司对合同资产的预期信用损失的确定方法及会计处理方法详见本附注（11）6. 金融工具减值。

基于账龄确认信用风险特征组合的账龄计算方法

适用 不适用

按照单项计提坏账准备的认定单项计提判断标准

适用 不适用

详见本附注（11）6. 金融工具减值。

18、持有待售的非流动资产或处置组

适用 不适用

划分为持有待售的非流动资产或处置组的确认标准和会计处理方法

适用 不适用

1. 划分为持有待售确认标准

本公司将同时满足下列条件的非流动资产或处置组确认为持有待售组成部分：

- （1）根据类似交易中出售此类资产或处置组的惯例，在当前状况下即可立即出售；
- （2）出售极可能发生，即本公司已经就一项出售计划作出决议，并已获得监管部门批准，且获得确定的购买承诺，预计出售将在一年内完成。

确定的购买承诺，是指本公司与其他方签订的具有法律约束力的购买协议，该协议包含交易价格、时间和足够严厉的违约惩罚等重要条款，使协议出现重大调整或者撤销的可能性极小。

2. 持有待售核算方法

本公司对于持有待售的非流动资产或处置组不计提折旧或摊销，其账面价值高于公允价值减去出售费用后的净额的，应当将账面价值减记至公允价值减去出售费用后的净额，减记的金额确认为资产减值损失，计入当期损益，同时计提持有待售资产减值准备。

对于取得日划分为持有待售类别的非流动资产或处置组，在初始计量时比较假定其不划分为持有待售类别情况下的初始计量金额和公允价值减去出售费用后的净额，以两者孰低计量。

上述原则适用于所有非流动资产，但不包括采用公允价值模式进行后续计量的投资性房地产、采用公允价值减去出售费用后的净额计量的生物资产、职工薪酬形成的资产、递延所得税资产、由金融工具相关会计准则规范的金融资产、由保险合同相关会计准则规范的保险合同所产生的权利。

终止经营的认定标准和列报方法

适用 不适用

19、长期股权投资

适用 不适用

1. 初始投资成本的确定

（1）企业合并形成的长期股权投资，具体会计政策详见本附注（六）同一控制下和非同一控制下企业合并的会计处理方法。

（2）其他方式取得的长期股权投资

以支付现金方式取得的长期股权投资，按照实际支付的购买价款作为初始投资成本。初始投资成本包括与取得长期股权投资直接相关的费用、税金及其他必要支出。

以发行权益性证券取得的长期股权投资，按照发行权益性证券的公允价值作为初始投资成本；发行或取得自身权益工具时发生的交易费用，可直接归属于权益性交易的从权益中扣减。

在非货币性资产交换具备商业实质和换入资产或换出资产的公允价值能够可靠计量的前提下，非货币性资产交换换入的长期股权投资以换出资产的公允价值为基础确定其初始投资成本，除非有确凿证据表明换入资产的公允价值更加可靠；不满足上述前提的非货币性资产交换，以换出资产的账面价值和应支付的相关税费作为换入长期股权投资的初始投资成本。

通过债务重组取得的长期股权投资，其初始投资成本按照公允价值为基础确定。

2. 后续计量及损益确认

(1) 成本法

本公司能够对被投资单位实施控制的长期股权投资采用成本法核算，并按照初始投资成本计价，追加或收回投资调整长期股权投资的成本。

除取得投资时实际支付的价款或对价中包含的已宣告但尚未发放的现金股利或利润外，本公司按照享有被投资单位宣告分派的现金股利或利润确认为当期投资收益。

(2) 权益法

本公司对联营企业和合营企业的长期股权投资采用权益法核算；对于其中一部分通过风险投资机构、共同基金、信托公司或包括投连险基金在内的类似主体间接持有的联营企业的权益性投资，采用公允价值计量且其变动计入损益。

长期股权投资的初始投资成本大于投资时应享有被投资单位可辨认净资产公允价值份额的差额，不调整长期股权投资的初始投资成本；初始投资成本小于投资时应享有被投资单位可辨认净资产公允价值份额的差额，计入当期损益。

本公司取得长期股权投资后，按照应享有或应分担的被投资单位实现的净损益和其他综合收益的份额，分别确认投资收益和其他综合收益，同时调整长期股权投资的账面价值；并按照被投资单位宣告分派的利润或现金股利计算应享有的部分，相应减少长期股权投资的账面价值；对于被投资单位除净损益、其他综合收益和利润分配以外所有者权益的其他变动，调整长期股权投资的账面价值并计入所有者权益。

本公司在确认应享有被投资单位净损益的份额时，以取得投资时被投资单位各项可辨认资产等的公允价值为基础，对被投资单位的净利润进行调整后确认。本公司与联营企业、合营企业之间发生的未实现内部交易损益按照应享有的比例计算归属于本公司的部分予以抵销，在此基础上确认投资损益。

本公司确认应分担被投资单位发生的亏损时，按照以下顺序进行处理：首先，冲减长期股权投资的账面价值。其次，长期股权投资的账面价值不足以冲减的，以其他实质上构成对被投资单位净投资的长期权益账面价值为限继续确认投资损失，冲减长期应收项目等的账面价值。最后，经过上述处理，按照投资合同或协议约定企业仍承担额外义务的，按预计承担的义务确认预计负债，计入当期投资损失。

被投资单位以后期间实现盈利的，公司在扣除未确认的亏损分担额后，按与上述相反的顺序处理，减记已确认预计负债的账面余额、恢复其他实质上构成对被投资单位净投资的长期权益及长期股权投资的账面价值后，恢复确认投资收益。

3. 长期股权投资核算方法的转换

(1) 公允价值计量转权益法核算

本公司原持有的对被投资单位不具有控制、共同控制或重大影响的按金融工具确认和计量准则进行会计处理的权益性投资，因追加投资等原因能够对被投资单位施加重大影响或实施共同控制但不构成控制的，按照《企业会计准则第 22 号——金融工具确认和计量》确定的原持有的股权投资的公允价值加上为取得新增投资而应支付对价的公允价值，作为改按权益法核算的初始投资成本。原持有的股权投资指定为以公允价值计量且其变动计入其他综合收益的非交易性权益工具投资的，其公允价值与账面价值之间的差额以及原计入其他综合收益的累计公允价值变动直接转入留存收益。

按权益法核算的初始投资成本小于按照追加投资后全新的持股比例计算确定的应享有被投资单位在追加投资日可辨认净资产公允价值份额之间的差额，调整长期股权投资的账面价值，并计入当期营业外收入。

(2) 公允价值计量或权益法核算转成本法核算

本公司原持有的对被投资单位不具有控制、共同控制或重大影响的按金融工具确认和计量准则进行会计处理的权益性投资，或原持有对联营企业、合营企业的长期股权投资，因追加投资等原因能够对非同一控制下的被投资单位实施控制的，在编制个别财务报表时，按照原持有的股权投资账面价值加上新增投资成本之和，作为改按成本法核算的初始投资成本。

购买日之前持有的股权投资因采用权益法核算而确认的其他综合收益，在处置该项投资时采用与被投资单位直接处置相关资产或负债相同的基础进行会计处理。

购买日之前持有的股权投资按照《企业会计准则第 22 号——金融工具确认和计量》的有关规定进行会计处理的，原计入其他综合收益的累计公允价值变动在改按成本法核算时转入当期损益。

(3) 权益法核算转公允价值计量

本公司因处置部分股权投资等原因丧失了对被投资单位的共同控制或重大影响的，处置后的剩余股权改按《企业会计准则第 22 号——金融工具确认和计量》核算，其在丧失共同控制或重大影响之日的公允价值与账面价值之间的差额计入当期损益。

原股权投资因采用权益法核算而确认的其他综合收益，在终止采用权益法核算时采用与被投资单位直接处置相关资产或负债相同的基础进行会计处理。

(4) 成本法转权益法

本公司因处置部分权益性投资等原因丧失了对被投资单位的控制的，在编制个别财务报表时，处置后的剩余股权能够对被投资单位实施共同控制或施加重大影响的，改按权益法核算，并对该剩余股权视同自取得时即采用权益法核算进行调整。

（5）成本法转公允价值计量

本公司因处置部分权益性投资等原因丧失了对被投资单位的控制的，在编制个别财务报表时，处置后的剩余股权不能对被投资单位实施共同控制或施加重大影响的，改按《企业会计准则第22号——金融工具确认和计量》的有关规定进行会计处理，其在丧失控制之日的公允价值与账面价值间的差额计入当期损益。

4. 长期股权投资的处置

处置长期股权投资，其账面价值与实际取得价款之间的差额，应当计入当期损益。采用权益法核算的长期股权投资，在处置该项投资时，采用与被投资单位直接处置相关资产或负债相同的基础，按相应比例对原计入其他综合收益的部分进行会计处理。

处置对子公司股权投资的各项交易的条款、条件以及经济影响符合以下一种或多种情况，将多次交易事项作为一揽子交易进行会计处理：

- （1）这些交易是同时或者在考虑了彼此影响的情况下订立的；
- （2）这些交易整体才能达成一项完整的商业结果；
- （3）一项交易的发生取决于其他至少一项交易的发生；
- （4）一项交易单独看是不经济的，但是和其他交易一并考虑时是经济的。

因处置部分股权投资或其他原因丧失了对原有子公司控制权的，不属于一揽子交易的，区分个别财务报表和合并财务报表进行相关会计处理：

（1）在个别财务报表中，对于处置的股权，其账面价值与实际取得价款之间的差额计入当期损益。处置后的剩余股权能够对被投资单位实施共同控制或施加重大影响的，改按权益法核算，并对该剩余股权视同自取得时即采用权益法核算进行调整；处置后的剩余股权不能对被投资单位实施共同控制或施加重大影响的，改按《企业会计准则第22号——金融工具确认和计量》的有关规定进行会计处理，其在丧失控制之日的公允价值与账面价值间的差额计入当期损益。

（2）在合并财务报表中，对于在丧失对子公司控制权以前的各项交易，处置价款与处置长期股权投资相对应享有子公司自购买日或合并日开始持续计算的净资产份额之间的差额，调整资本公积（股本溢价），资本公积不足冲减的，依次冲减盈余公积、未分配利润；在丧失对子公司控制权时，对于剩余股权，按照其在丧失控制权日的公允价值进行重新计量。处置股权取得的对价与剩余股权公允价值之和，减去按原持股比例计算应享有原有子公司自购买日开始持续计算的净资产的份额与商誉之和的差额，计入丧失控制权当期的投资收益。与原有子公司的股权投资相关的其他综合收益在丧失控制权时采用与原有子公司直接处置相关资产或负债相同的基础进行会计处理，与原有子公司相关的涉及权益法核算下的其他所有者权益变动在丧失控制权时转入当期损益。

处置对子公司股权投资直至丧失控制权的各项交易属于一揽子交易的，将各项交易作为一项处置子公司股权投资并丧失控制权的交易进行会计处理，区分个别财务报表和合并财务报表进行相关会计处理：

- （1）在个别财务报表中，在丧失控制权之前每一次处置价款与处置的股权对应的长期股权投

资账面价值之间的差额，确认为其他综合收益，在丧失控制权时一并转入丧失控制权当期的损益。

(2) 在合并财务报表中，在丧失控制权之前每一次处置价款与处置投资对应的享有该子公司净资产份额的差额，确认为其他综合收益，在丧失控制权时一并转入丧失控制权当期的损益。

5. 共同控制、重大影响的判断标准

如果本公司按照相关约定与其他参与方集体控制某项安排，并且对该安排回报具有重大影响的活动决策，需要经过分享控制权的参与方一致同意时才存在，则视为本公司与其他参与方共同控制某项安排，该安排即属于合营安排。

合营安排通过单独主体达成的，根据相关约定判断本公司对该单独主体的净资产享有权利时，将该单独主体作为合营企业，采用权益法核算。若根据相关约定判断本公司并非对该单独主体的净资产享有权利时，该单独主体作为共同经营，本公司确认与共同经营利益份额相关的项目，并按照相关企业会计准则的规定进行会计处理。

重大影响，是指投资方对被投资单位的财务和经营政策有参与决策的权力，但并不能够控制或者与其他方一起共同控制这些政策的制定。本公司通过以下一种或多种情形，并综合考虑所有事实和情况后，判断对被投资单位具有重大影响：(1) 在被投资单位的董事会或类似权力机构中派有代表；(2) 参与被投资单位财务和经营政策制定过程；(3) 与被投资单位之间发生重要交易；

(4) 向被投资单位派出管理人员；(5) 向被投资单位提供关键技术资料。

20、 投资性房地产

(1). 如果采用成本计量模式的：

折旧或摊销方法

投资性房地产是指为赚取租金或资本增值，或两者兼有而持有的房地产，包括已出租的土地使用权、持有并准备增值后转让的土地使用权、已出租的建筑物。此外，对于本公司持有以备经营出租的空置建筑物，若董事会作出书面决议，明确表示将其用于经营出租且持有意图短期内不再发生变化的，也作为投资性房地产列报。

本公司的投资性房地产按其成本作为入账价值，外购投资性房地产的成本包括购买价款、相关税费和可直接归属于该资产的其他支出；自行建造投资性房地产的成本，由建造该项资产达到预定可使用状态前所发生的必要支出构成。

本公司对投资性房地产采用成本模式进行后续计量，按其预计使用寿命及净残值率对建筑物和土地使用权计提折旧或摊销。投资性房地产的预计使用寿命、净残值率及年折旧（摊销）率列示如下：

类别	预计使用寿命（年）	预计净残值率（%）	年折旧（摊销）率（%）
房屋建筑物	20	5	4.75

投资性房地产的减值测试方法和减值准备计提方法详见本附注（27）长期资产减值。

投资性房地产的用途改变为自用时，自改变之日起，本公司将该投资性房地产转换为固定资

产或无形资产。自用房地产的用途改变为赚取租金或资本增值时，自改变之日起，本公司将固定资产或无形资产转换为投资性房地产。发生转换时，以转换前的账面价值作为转换后的入账价值。

当投资性房地产被处置，或者永久退出使用且预计不能从其处置中取得经济利益时，终止确认该项投资性房地产。投资性房地产出售、转让、报废或毁损的处置收入扣除其账面价值和相关税费后的金额计入当期损益。

21、 固定资产

(1). 确认条件

适用 不适用

1. 固定资产确认条件

固定资产指为生产商品、提供劳务、出租或经营管理而持有，并且使用寿命超过一个会计年度的有形资产。固定资产在同时满足下列条件时予以确认：

- (1) 与该固定资产有关的经济利益很可能流入企业；
- (2) 该固定资产的成本能够可靠地计量。

同时，与固定资产有关的后续支出，符合固定资产确认条件的，计入固定资产成本；不符合固定资产确认条件的，在发生时按照受益对象计入当期损益或计入相关资产的成本。

2. 固定资产初始计量

本公司固定资产按成本进行初始计量。

(1) 外购的固定资产的成本包括买价、进口关税等相关税费，以及为使固定资产达到预定可使用状态前所发生的可直接归属于该资产的其他支出。

(2) 自行建造固定资产的成本，由建造该项资产达到预定可使用状态前所发生的必要支出构成。测试固定资产可否正常运转而发生的支出属于固定资产达到预定可使用状态前的必要支出，计入该固定资产成本。本公司将固定资产达到预定可使用状态前产出的产品或副产品对外销售(以下简称试运行销售)的，按照《企业会计准则第14号——收入》(2017年修订)、《企业会计准则第1号——存货》等规定，对试运行销售相关的收入和成本分别进行会计处理，计入当期损益。

(3) 投资者投入的固定资产，按投资合同或协议约定的价值加上应支付的相关税费作为入账价值，但合同或协议约定价值不公允的按公允价值入账。在投资合同或协议约定价值不公允的情况下，按照该项固定资产的公允价值作为入账价值，固定资产的公允价值与投资合同或协议约定的价值之间的差额计入资本公积。

(4) 购买固定资产的价款超过正常信用条件延期支付，实质上具有融资性质的，固定资产的成本以购买价款的现值为基础确定。实际支付的价款与购买价款的现值之间的差额，除应予资本化的以外，在信用期间内计入当期损益。

3. 固定资产后续计量及处置

(1) 固定资产折旧

固定资产折旧按其入账价值减去预计净残值后在预计使用寿命内计提。对计提了减值准备的固定资产，则在未来期间按扣除减值准备后的账面价值及依据尚可使用年限确定折旧额；已提足折旧仍继续使用的固定资产不计提折旧。

本公司根据固定资产的性质和使用情况，确定固定资产的使用寿命和预计净残值。并在年度终了，对固定资产的使用寿命、预计净残值和折旧方法进行复核，如与原先估计数存在差异的，进行相应的调整。

(2) 固定资产的后续支出

与固定资产有关的后续支出，符合固定资产确认条件的，计入固定资产成本；不符合固定资产确认条件的，根据不同情况分别在发生时按照受益对象计入当期损益或计入相关资产的成本。

(3) 固定资产的减值

固定资产的减值测试方法和减值准备计提方法详见本附注（27）长期资产减值。

(4) 固定资产处置

当固定资产被处置、或者预期通过使用或处置不能产生经济利益时，终止确认该固定资产。固定资产出售、转让、报废或毁损的处置收入扣除其账面价值和相关税费后的金额计入当期损益。

(2). 折旧方法

√适用 □不适用

类别	折旧方法	折旧年限（年）	残值率	年折旧率
房屋及建筑物	年限平均法	20	5	4.75
机器设备	年限平均法	5-10	3	9.70-19.40
运输设备	年限平均法	5	5	19.00
电子设备	年限平均法	3-5	5	19.00-31.67

22、 在建工程

√适用 □不适用

本公司自行建造的在建工程按实际成本计价，实际成本由建造该项资产达到预定可使用状态前所发生的必要支出构成，包括工程用物资成本、人工成本、交纳的相关税费、应予资本化的借款费用以及应分摊的间接费用等。

在建工程项目按建造该项资产达到预定可使用状态前所发生的全部支出，作为固定资产的入账价值。所建造的在建工程已达到预定可使用状态，但尚未办理竣工决算的，自达到预定可使用状态之日起，根据工程预算、造价或者工程实际成本等，按估计的价值转入固定资产，并按本公司固定资产折旧政策计提固定资产的折旧，待办理竣工决算后，再按实际成本调整原来的暂估价值，但不调整原已计提的折旧额。

在建工程的减值测试方法和减值准备计提方法详见本附注（27）长期资产减值。

23、 借款费用

√适用 □不适用

1. 借款费用资本化的确认原则

本公司发生的借款费用，可直接归属于符合资本化条件的资产的购建或者生产的，予以资本化，计入相关资产成本；其他借款费用，在发生时根据其发生额确认为费用，计入当期损益。

符合资本化条件的资产，是指需要经过相当长时间的购建或者生产活动才能达到预定可使用或者可销售状态的固定资产、投资性房地产和存货等资产。

借款费用同时满足下列条件时开始资本化：

(1) 资产支出已经发生，资产支出包括为购建或者生产符合资本化条件的资产而以支付现金、转移非现金资产或者承担带息债务形式发生的支出；

(2) 借款费用已经发生；

(3) 为使资产达到预定可使用或者可销售状态所必要的购建或者生产活动已经开始。

2. 借款费用资本化期间

资本化期间，指从借款费用开始资本化时点到停止资本化时点的期间，借款费用暂停资本化的期间不包括在内。

当购建或者生产符合资本化条件的资产达到预定可使用或者可销售状态时，借款费用停止资本化。

当购建或者生产符合资本化条件的资产中部分项目分别完工且可单独使用时，该部分资产借款费用停止资本化。

购建或者生产的资产各部分分别完工，但必须等到整体完工后才可使用或可对外销售的，在该资产整体完工时停止借款费用资本化。

3. 暂停资本化期间

符合资本化条件的资产在购建或生产过程中发生的非正常中断、且中断时间连续超过3个月的，则借款费用暂停资本化；该项中断如是所购建或生产的符合资本化条件的资产达到预定可使用状态或者可销售状态必要的程序，则借款费用继续资本化。在中断期间发生的借款费用确认为当期损益，直至资产的购建或者生产活动重新开始后借款费用继续资本化。

4. 借款费用资本化金额的计算方法

专门借款的利息费用（扣除尚未动用的借款资金存入银行取得的利息收入或者进行暂时性投资取得的投资收益）及其辅助费用在所购建或者生产的符合资本化条件的资产达到预定可使用或者可销售状态前，予以资本化。

根据累计资产支出超过专门借款部分的资产支出加权平均数乘以所占用一般借款的资本化率，计算确定一般借款应予资本化的利息金额。资本化率根据一般借款加权平均利率计算确定。

借款存在折价或者溢价的，按照实际利率法确定每一会计期间应摊销的折价或者溢价金额，调整每期利息金额。

24、生物资产

适用 不适用

25、油气资产

适用 不适用

26、无形资产

(1). 使用寿命及其确定依据、估计情况、摊销方法或复核程序

适用 不适用

本公司在取得无形资产时分析判断其使用寿命，划分为使用寿命有限和使用寿命不确定的无形资产。

(1) 使用寿命有限的无形资产

对于使用寿命有限的无形资产，在为企业带来经济利益的期限内按直线法摊销。使用寿命有限的无形资产预计寿命及依据如下：

项目	预计使用寿命	依据
土地使用权	50年	土地使用权证规定使用年限
技术使用权	5-15年	合同约定、预计使用年限
软件使用权	5年	预计使用年限
新产品登记证	1-15年	预计使用年限

期末，对使用寿命有限的无形资产的使用寿命和摊销方法进行复核，必要时进行调整。

经复核，本期期末无形资产的使用寿命及摊销方法与以前估计未有不同。

(2) 使用寿命不确定的无形资产

经复核，本公司无使用寿命不确定的无形资产。

无形资产的减值测试方法和减值准备计提方法详见本附注（27）长期资产减值。

(2). 研发支出的归集范围及相关会计处理方法

适用 不适用

研究阶段：为获取并理解新的科学或技术知识等而进行的独创性的有计划调查、研究活动的阶段。

开发阶段：在进行商业性生产或使用前，将研究成果或其他知识应用于某项计划或设计，以生产出新的或具有实质性改进的材料、装置、产品等活动的阶段。

内部研究开发项目研究阶段的支出，在发生时计入当期损益。

内部研究开发项目开发阶段的支出、内部数据资源研究开发项目的支出，同时满足下列条件时确认为无形资产：

- (1) 完成该无形资产以使其能够使用或出售在技术上具有可行性；
- (2) 具有完成该无形资产并使用或出售的意图；
- (3) 无形资产产生经济利益的方式，包括能够证明运用该无形资产生产的产品存在市场或无

形资产自身存在市场，无形资产将在内部使用的，能够证明其有用性；

(4) 有足够的技术、财务资源和其他资源支持，以完成该无形资产的开发，并有能力使用或出售该无形资产；

(5) 归属于该无形资产开发阶段的支出能够可靠地计量。

不满足上述条件的开发阶段的支出，于发生时计入当期损益。无法区分研究阶段支出和开发阶段支出的，将发生的研发支出全部计入当期损益。内部开发活动形成的无形资产的成本仅包括满足资本化条件的时点至无形资产达到预定用途前发生的支出总额，对于同一项无形资产在开发过程中达到资本化条件之前已经费用化计入损益的支出不再进行调整。

27、长期资产减值

适用 不适用

本公司在每一个资产负债表日检查长期股权投资、采用成本法计量的投资性房地产、固定资产、在建工程、使用寿命确定的无形资产是否存在可能发生减值的迹象。如果长期资产存在减值迹象，则以单项资产为基础估计其可收回金额；难以对单项资产的可收回金额进行估计的，以该资产所属的资产组为基础确定资产组的可收回金额。

资产可收回金额的估计，根据其公允价值减去处置费用后的净额与资产预计未来现金流量的现值两者之间较高者确定。

可收回金额的计量结果表明，长期资产的可收回金额低于其账面价值的，将长期资产的账面价值减记至可收回金额，减记的金额确认为资产减值损失，计入当期损益，同时计提相应的资产减值准备。资产减值损失一经确认，在以后会计期间不得转回。

资产减值损失确认后，减值资产的折旧或者摊销费用在未来期间作相应调整，以使该资产在剩余使用寿命内，系统地分摊调整后的资产账面价值（扣除预计净残值）。

因企业合并所形成的商誉和使用寿命不确定的无形资产，无论是否存在减值迹象，每年都进行减值测试。

在对商誉进行减值测试时，将商誉的账面价值分摊至预期从企业合并的协同效应中受益的资产组或资产组组合。在对包含商誉的相关资产组或者资产组组合进行减值测试时，如与商誉相关的资产组或者资产组组合存在减值迹象的，先对不包含商誉的资产组或者资产组组合进行减值测试，计算可收回金额，并与相关账面价值相比较，确认相应的减值损失。再对包含商誉的资产组或者资产组组合进行减值测试，比较这些相关资产组或者资产组组合的账面价值（包括所分摊的商誉的账面价值部分）与其可收回金额，如相关资产组或者资产组组合的可收回金额低于其账面价值的，确认商誉的减值损失。

28、长期待摊费用

适用 不适用

1. 摊销方法

长期待摊费用，是指本公司已经发生但应由本期和以后各期负担的分摊期限在1年以上的各项费用。长期待摊费用在受益期内按直线法分期摊销。

2. 摊销年限

类别	摊销年限	备注
房屋装修费	5年	预计使用年限

29、合同负债

√适用 □不适用

本公司将已收或应收客户对价而应向客户转让商品的义务部分确认为合同负债。

30、职工薪酬

(1). 短期薪酬的会计处理方法

√适用 □不适用

短期薪酬是指本公司在职工提供相关服务的年度报告期间结束后十二个月内需要全部予以支付的职工薪酬，离职后福利和辞退福利除外。本公司在职工提供服务的会计期间，将应付的短期薪酬确认为负债，并根据职工提供服务的受益对象计入相关资产成本和费用。

(2). 离职后福利的会计处理方法

√适用 □不适用

离职后福利是指本公司为获得职工提供的服务而在职工退休或与企业解除劳动关系后，提供的各种形式的报酬和福利，短期薪酬和辞退福利除外。

本公司的离职后福利计划分类为设定提存计划和设定受益计划。

离职后福利设定提存计划主要为参加由各地劳动及社会保障机构组织实施的社会基本养老保险、失业保险等；在职工为本公司提供服务的会计期间，将根据设定提存计划计算的应缴存金额确认为负债，并计入当期损益或相关资产成本。

本公司按照国家规定的标准和年金计划定期缴付上述款项后，不再有其他的支付义务。

(3). 辞退福利的会计处理方法

√适用 □不适用

辞退福利是指本公司在职工劳动合同到期之前解除与职工的劳动关系，或者为鼓励职工自愿接受裁减而给予职工的补偿，在本公司不能单方面撤回解除劳动关系计划或裁减建议时和确认与涉及支付辞退福利的重组相关的成本费用时两者孰早日，确认因解除与职工的劳动关系给予补偿而产生的负债，同时计入当期损益。

本公司向接受内部退休安排的职工提供内退福利。内退福利是指，向未达到国家规定的退休年龄、经本公司管理层批准自愿退出工作岗位的职工支付的工资及为其缴纳的社会保险费等。本公司自内部退休安排开始之日起至职工达到正常退休年龄止，向内退职工支付内部退养福利。对

于内退福利，本公司比照辞退福利进行会计处理，在符合辞退福利相关确认条件时，将自职工停止提供服务日至正常退休日期间拟支付的内退职工工资和缴纳的社会保险费等，确认为负债，一次性计入当期损益。内退福利的精算假设变化及福利标准调整引起的差异于发生时计入当期损益。

(4). 其他长期职工福利的会计处理方法

√适用 □不适用

其他长期职工福利是指除短期薪酬、离职后福利、辞退福利之外的其他所有职工福利。

对符合设定提存计划条件的其他长期职工福利，在职工为本公司提供服务的会计期间，将应缴存金额确认为负债，并计入当期损益或相关资产成本；除上述情形外的其他长期职工福利，在资产负债表日将设定受益计划产生的福利义务归属于职工提供服务的期间，并计入当期损益或相关资产成本。

31、 预计负债

√适用 □不适用

1. 预计负债的确认标准

当与或有事项相关的义务是本公司承担的现时义务，且履行该义务很可能导致经济利益流出，以及该义务的金额能够可靠地计量，则确认为预计负债。

2. 预计负债的计量方法

本公司预计负债按履行相关现时义务所需的支出的最佳估计数进行初始计量。

本公司在确定最佳估计数时，综合考虑与或有事项有关的风险、不确定性和货币时间价值等因素。对于货币时间价值影响重大的，通过对相关未来现金流出进行折现后确定最佳估计数。

最佳估计数分别以下情况处理：

所需支出存在一个连续范围（或区间），且该范围内各种结果发生的可能性相同的，则最佳估计数按照该范围的中间值即上下限金额的平均数确定。

所需支出不存在一个连续范围（或区间），或虽然存在一个连续范围但该范围内各种结果发生的可能性不相同的，如或有事项涉及单个项目的，则最佳估计数按照最可能发生金额确定；如或有事项涉及多个项目的，则最佳估计数按各种可能结果及相关概率计算确定。

本公司清偿预计负债所需支出全部或部分预期由第三方补偿的，补偿金额在基本确定能够收到时，作为资产单独确认，确认的补偿金额不超过预计负债的账面价值。

32、 股份支付

√适用 □不适用

1. 股份支付的种类

本公司的股份支付分为以权益结算的股份支付和以现金结算的股份支付。

2. 权益工具公允价值的确定方法

对于授予的存在活跃市场的期权等权益工具，按照活跃市场中的报价确定其公允价值。对于

授予的不存在活跃市场的期权等权益工具，采用期权定价模型等确定其公允价值，选用的期权定价模型考虑以下因素：（1）期权的行权价格；（2）期权的有效期；（3）标的股份的现行价格；（4）股价预计波动率；（5）股份的预计股利；（6）期权有效期内的无风险利率。

在确定权益工具授予日的公允价值时，考虑股份支付协议规定的可行权条件中的市场条件和非可行权条件的影响。股份支付存在非可行权条件的，只要职工或其他方满足了所有可行权条件中的非市场条件（如服务期限等），即确认已得到服务相对应的成本费用。

3. 确定可行权权益工具最佳估计的依据

等待期内每个资产负债表日，根据最新取得的可行权职工人数变动等后续信息作出最佳估计，修正预计可行权的权益工具数量。在可行权日，最终预计可行权权益工具的数量与实际可行权数量一致。

4. 会计处理方法

（1）权益结算和现金结算股份支付的会计处理

以权益结算的股份支付，按授予职工权益工具的公允价值计量。授予后立即可行权的，在授予日按照权益工具的公允价值计入相关成本或费用，相应增加资本公积。以权益结算的股份支付换取其他方服务的，如果其他方服务的公允价值能够可靠计量，按照其他方服务在取得日的公允价值，计入相关成本费用，相应增加资本公积；如果其他方服务的公允价值不能可靠计量但权益工具公允价值能够可靠计量，按照权益工具在服务取得日的公允价值，计入相关成本费用，相应增加资本公积。在完成等待期内的服务或达到规定业绩条件才可行权的，在等待期内的每个资产负债表日，以对可行权权益工具数量的最佳估计为基础，按照权益工具授予日的公允价值，将当期取得的服务计入相关成本或费用和资本公积。在可行权日之后不再对已确认的相关成本或费用和所有者权益总额进行调整。以权益结算的股份支付换取其他方服务的，如果其他方服务的公允价值能够可靠计量，按照其他方服务在取得日的公允价值，计入相关成本费用，相应增加资本公积；如果其他方服务的公允价值不能可靠计量但权益工具公允价值能够可靠计量，按照权益工具在服务取得日的公允价值，计入相关成本费用，相应增加资本公积。

以现金结算的股份支付，按照本公司承担的以股份或其他权益工具为基础计算确定的负债的公允价值计量。授予后立即可行权的，在授予日以本公司承担负债的公允价值计入相关成本或费用，相应增加负债。在完成等待期内的服务或达到规定业绩条件以后才可行权的以现金结算的股份支付，在等待期内的每个资产负债表日，以对可行权情况的最佳估计为基础，按照本公司承担负债的公允价值金额，将当期取得的服务计入成本或费用和相应的负债。在相关负债结算前的每个资产负债表日以及结算日，对负债的公允价值重新计量，其变动计入当期损益。

（2）股份支付条款和条件修改的会计处理

对于不利修改，本公司视同该变更从未发生，仍继续对取得的服务进行会计处理。

对于有利修改，本公司按照如下规定进行处理：如果修改增加了所授予的权益工具的公允价值，企业应按照权益工具公允价值的增加相应地确认取得服务的增加。如果修改发生在等待期内，

在确认修改日至修改后的可行权日之间取得服务的公允价值时，应当既包括在剩余原等待期内以原权益工具授予日公允价值为基础确定的服务金额，也包括权益工具公允价值的增加。如果修改发生在可行权日之后，应当立即确认权益工具公允价值的增加。如果股份支付协议要求职工只有先完成更长期间的服务才能取得修改后的权益工具，则企业应在整个等待期内确认权益工具公允价值的增加。

如果修改增加了所授予的权益工具的数量，企业将增加的权益工具的公允价值相应地确认为取得服务的增加。如果修改发生在等待期内，在确认修改日至增加的权益工具可行权日之间取得服务的公允价值时，应当既包括在剩余原等待期内以原权益工具授予日公允价值为基础确定的服务金额，也包括权益工具公允价值的增加。

如果企业按照有利于职工的方式修改可行权条件，如缩短等待期、变更或取消业绩条件（而非市场条件），企业在处理可行权条件时，应当考虑修改后的可行权条件。

本公司修改以现金结算的股份支付协议中的条款和条件，使其成为以权益结算的股份支付的，在修改日（无论发生在等待期内还是等待期结束后），本公司按照所授予权益工具当日的公允价值计量以权益结算的股份支付，将已取得的服务计入资本公积，同时终止确认以现金结算的股份支付在修改日已确认的负债，两者之间的差额计入当期损益。如果由于修改延长或缩短了等待期，本公司按照修改后的等待期进行会计处理。

（3）股份支付取消的会计处理

若在等待期内取消了授予的权益工具，本公司对取消所授予的权益性工具作为加速行权处理，将剩余等待期内应确认的金额立即计入当期损益，同时确认资本公积。职工或其他方能够选择满足非可行权条件但在等待期内未满足的，本公司将其作为授予权益工具的取消处理。

职工自愿退出股权激励计划的，本公司作为加速行权处理，将剩余等待期内应确认的金额立即计入当期损益，同时确认资本公积。

33、 优先股、永续债等其他金融工具

适用 不适用

本公司按照金融工具准则的规定，根据所发行优先股、永续债等金融工具的合同条款及其所反映的经济实质而非仅以法律形式，结合金融负债和权益工具的定义，在初始确认时将该金融工具或其组成部分分类为金融负债或权益工具：

1. 符合下列条件之一，将发行的金融工具分类为金融负债：

- （1）向其他方交付现金或其他金融资产的合同义务；
- （2）在潜在不利条件下，与其他方交换金融资产或金融负债的合同义务；
- （3）将来须用或可用企业自身权益工具进行结算的非衍生工具合同，且企业根据该合同将交付可变数量的自身权益工具；
- （4）将来须用或可用企业自身权益工具进行结算的衍生工具合同，但以固定数量的自身权益

工具交换固定金额的现金或其他金融资产的衍生工具合同除外。

2. 同时满足下列条件的，将发行的金融工具分类为权益工具：

(1) 该金融工具不包括交付现金或其他金融资产给其他方，或在潜在不利条件下与其他方交换金融资产或金融负债的合同义务；

(2) 将来须用或可用企业自身权益工具结算该金融工具的，如该金融工具为非衍生工具，不包括交付可变数量的自身权益工具进行结算的合同义务；如为衍生工具，企业只能通过以固定数量的自身权益工具交换固定金额的现金或其他金融资产结算该金融工具。

3. 会计处理方法

对于归类为权益工具的金融工具，其利息支出或股利分配都应当作为发行企业的利润分配，其回购、注销等作为权益的变动处理，手续费、佣金等交易费用从权益中扣除；

对于归类为金融负债的金融工具，其利息支出或股利分配原则上按照借款费用进行处理，其回购或赎回产生的利得或损失等计入当期损益，手续费、佣金等交易费用计入所发行工具的初始计量金额。

34、收入

(1). 按照业务类型披露收入确认和计量所采用的会计政策

适用 不适用

1. 收入确认的一般原则

本公司在履行了合同中的履约义务，即在客户取得相关商品或服务控制权时，按照分摊至该项履约义务的交易价格确认收入。履约义务，是指合同中本公司向客户转让可明确区分商品或服务的承诺。取得相关商品控制权，是指能够主导该商品的使用并从中获得几乎全部的经济利益。

本公司在合同开始日即对合同进行评估，识别该合同所包含的各单项履约义务，并确定各单项履约义务是在某一时段内履行，还是某一时点履行。满足下列条件之一的，属于在某一时间段内履行的履约义务，本公司按照履约进度，在一段时间内确认收入：(1) 客户在本公司履约的同时即取得并消耗本公司履约所带来的经济利益；(2) 客户能够控制本公司履约过程中在建的商品；(3) 本公司履约过程中所产出的商品具有不可替代用途，且本公司在整个合同期间内有权就累计至今已完成的履约部分收取款项。否则，本公司在客户取得相关商品或服务控制权的时点确认收入。

对于在某一时段内履行的履约义务，本公司根据商品和劳务的性质，采用产出法确定恰当的履约进度。产出法是根据已转移给客户的商品对于客户的价值确定履约进度。当履约进度不能合理确定时，已经发生的成本预计能够得到补偿的，本公司按照已经发生的成本金额确认收入，直到履约进度能够合理确定为止。

2. 收入确认的具体方法

(1) 国内销售收入确认的具体原则

本公司国内销售产品包括原药、大包装制剂和小包装制剂。原药和大包装制剂采取直销模式，

属于在某一时刻履行的履约义务，本公司在发出货物、经客户收货验收，已收取价款或取得收款权利且相关的经济利益很可能流入时确认销售收入；小包装制剂主要采取代销模式，属于在某一时刻履行的履约义务，本公司在取得经销商的代销清单，已收取价款或取得收款权利且相关的经济利益很可能流入时确认销售收入。

(2) 出口销售收入确认的具体原则

1) 直接出口业务

直接出口业务属于在某一时刻履行的履约义务，根据公司与客户签订的产品销售合同或订单，公司直接出口主要采取 C&F、FOB 等方式，在商品报关出口并取得出口装船提单，已收取货款或取得了收款权利且相关的经济利益很可能流入时确认销售收入。

2) 间接出口业务

间接出口业务是境内进出口贸易商根据自己的意愿采购公司产品，并自主出口，属于在某一时刻履行的履约义务，本公司在发出货物、进出口贸易商收货验收，已收取价款或取得收款权利且相关的经济利益很可能流入时确认销售收入。

(2). 同类业务采用不同经营模式涉及不同收入确认方式及计量方法

适用 不适用

35、 合同成本

适用 不适用

1. 合同履约成本

本公司对于为履行合同发生的成本，不属于除收入准则外的其他企业会计准则范围且同时满足下列条件的作为合同履约成本确认为一项资产：

(1) 该成本与一份当前或预期取得的合同直接相关，包括直接人工、直接材料、制造费用（或类似费用）、明确由客户承担的成本以及仅因该合同而发生的其他成本；

(2) 该成本增加了企业未来用于履行履约义务的资源；

(3) 该成本预期能够收回。

该资产根据其初始确认时摊销期限是否超过一个正常营业周期在存货或其他非流动资产中列报。

2. 合同取得成本

本公司为取得合同发生的增量成本预期能够收回的，作为合同取得成本确认为一项资产。增量成本是指本公司不取得合同就不会发生的成本，如销售佣金等。对于摊销期限不超过一年的，在发生时计入当期损益。

3. 合同成本摊销

上述与合同成本有关的资产，采用与该资产相关的商品或服务收入确认相同的基础，在履约义务履行的时点或按照履约义务的履约进度进行摊销，计入当期损益。

4. 合同成本减值

上述与合同成本有关的资产，账面价值高于本公司因转让与该资产相关的商品预期能够取得剩余对价与为转让该相关商品估计将要发生的成本的差额的，超出部分应当计提减值准备，并确认为资产减值损失。

计提减值准备后，如果以前期间减值的因素发生变化，使得上述两项差额高于该资产账面价值的，转回原已计提的资产减值准备，并计入当期损益，但转回后的资产账面价值不超过假定不计提减值准备情况下该资产在转回日的账面价值。

36、政府补助

适用 不适用

1. 类型

政府补助，是本公司从政府无偿取得的货币性资产与非货币性资产。政府补助分为与资产相关的政府补助和与收益相关的政府补助。

根据相关政府文件规定的补助对象，将政府补助划分为与资产相关的政府补助和与收益相关的政府补助。

2. 政府补助的确认

对期末有证据表明公司能够符合财政扶持政策规定的相关条件且预计能够收到财政扶持资金的，按应收金额确认政府补助。除此之外，政府补助均在实际收到时确认。

政府补助为货币性资产的，按照收到或应收的金额计量。政府补助为非货币性资产的，按照公允价值计量；公允价值不能够可靠取得的，按照名义金额（人民币1元）计量。按照名义金额计量的政府补助，直接计入当期损益。

3. 会计处理方法

本公司根据经济业务的实质，确定某一类政府补助业务应当采用总额法还是净额法进行会计处理。通常情况下，本公司对于同类或类似政府补助业务只选用一种方法，且对该业务一贯地运用该方法。

与资产相关的政府补助，应当冲减相关资产的账面价值或确认为递延收益。与资产相关的政府补助确认为递延收益的，在所建造或购买资产使用寿命内按照合理、系统的方法分期计入损益。

与收益相关的政府补助，用于补偿企业以后期间的相关费用或损失的，确认为递延收益，在确认相关费用或损失的期间计入当期损益或冲减相关成本；用于补偿企业已发生的相关费用或损失的，取得时直接计入当期损益或冲减相关成本。

与企业日常活动相关的政府补助计入其他收益或冲减相关成本费用；与企业日常活动无关的政府补助计入营业外收支。

收到与政策性优惠贷款贴息相关的政府补助冲减相关借款费用；取得贷款银行提供的政策性优惠利率贷款的，以实际收到的借款金额作为借款的入账价值，按照借款本金和该政策性优惠利率计算相关借款费用。

已确认的政府补助需要返还时，初始确认时冲减相关资产账面价值的，调整资产账面价值；

存在相关递延收益余额的，冲减相关递延收益账面余额，超出部分计入当期损益；不存在相关递延收益的，直接计入当期损益。

37、递延所得税资产/递延所得税负债

适用 不适用

递延所得税资产和递延所得税负债根据资产和负债的计税基础与其账面价值的差额(暂时性差异)计算确认。于资产负债表日，递延所得税资产和递延所得税负债，按照预期收回该资产或清偿该负债期间的适用税率计量。

1. 确认递延所得税资产的依据

本公司以很可能取得用来抵扣可抵扣暂时性差异、能够结转以后年度的可抵扣亏损和税款抵减的应纳税所得额为限，确认由可抵扣暂时性差异产生的递延所得税资产。但是，同时具有下列特征的交易中因资产或负债的初始确认所产生的递延所得税资产不予确认：（1）该交易不是企业合并；（2）交易发生时既不影响会计利润也不影响应纳税所得额或可抵扣亏损。

对于与联营企业投资相关的可抵扣暂时性差异，同时满足下列条件的，确认相应的递延所得税资产：暂时性差异在可预见的未来很可能转回，且未来很可能获得用来抵扣可抵扣暂时性差异的应纳税所得额。

2. 确认递延所得税负债的依据

公司将当期与以前期间应交未交的应纳税暂时性差异确认为递延所得税负债。但不包括：

- （1）商誉的初始确认所形成的暂时性差异；
- （2）非企业合并形成的交易或事项，且该交易或事项发生时既不影响会计利润，也不影响应纳税所得额（或可抵扣亏损）所形成的暂时性差异；
- （3）对于与子公司、联营企业投资相关的应纳税暂时性差异，该暂时性差异转回的时间能够控制并且该暂时性差异在可预见的未来很可能不会转回。

3. 同时满足下列条件时，将递延所得税资产及递延所得税负债以抵销后的净额列示

- （1）企业拥有以净额结算当期所得税资产及当期所得税负债的法定权利；
- （2）递延所得税资产和递延所得税负债是与同一税收征管部门对同一纳税主体征收的所得税相关或者对不同的纳税主体相关，但在未来每一具有重要性的递延所得税资产和递延所得税负债转回的期间内，涉及的纳税主体体意图以净额结算当期所得税资产及当期所得税负债或是同时取得资产、清偿债务。

38、租赁

适用 不适用

作为承租方对短期租赁和低价值资产租赁进行简化处理的判断依据和会计处理方法

适用 不适用

短期租赁是指不包含购买选择权且租赁期不超过 12 个月的租赁。低价值资产租赁是指单项租赁资产为全新资产时价值较低的租赁。

作为出租方的租赁分类标准和会计处理方法

√适用 □不适用

(1) 租赁的分类

本公司在租赁开始日将租赁分为融资租赁 and 经营租赁。融资租赁是指实质上转移了与租赁资产所有权有关的几乎全部风险和报酬的租赁，其所有权最终可能转移，也可能不转移。经营租赁是指除融资租赁以外的其他租赁。

一项租赁存在下列一种或多种情形的，本公司通常分类为融资租赁：

- 1) 在租赁期届满时，租赁资产的所有权转移给承租人；
- 2) 承租人有购买租赁资产的选择权，所订立的购买价款与预计行使选择权时租赁资产的公允价值相比足够低，因而在租赁开始日就可以合理确定承租人将行使该选择权；
- 3) 资产的所有权虽然不转移，但租赁期占租赁资产使用寿命的大部分；
- 4) 在租赁开始日，租赁收款额的现值几乎相当于租赁资产的公允价值；
- 5) 租赁资产性质特殊，如果不作较大改造，只有承租人才能使用。

一项租赁存在下列一项或多项迹象的，本公司也可能分类为融资租赁：

- 1) 若承租人撤销租赁，撤销租赁对出租人造成的损失由承租人承担；
- 2) 资产余值的公允价值波动所产生的利得或损失归属于承租人；
- 3) 承租人有能力以远低于市场水平的租金继续租赁至下一期间。

(2) 对融资租赁的会计处理

在租赁期开始日，本公司对融资租赁确认应收融资租赁款，并终止确认融资租赁资产。

应收融资租赁款初始计量时，以未担保余值和租赁期开始日尚未收到的租赁收款额按照租赁内含利率折现的现值之和作为应收融资租赁款的入账价值。租赁收款额包括：

- 1) 扣除租赁激励相关金额后的固定付款额及实质固定付款额；
- 2) 取决于指数或比率的可变租赁付款额；
- 3) 合理确定承租人将行使购买选择权的情况下，租赁收款额包括购买选择权的行权价格；
- 4) 租赁期反映出承租人将行使终止租赁选择权的情况下，租赁收款额包括承租人行使终止租赁选择权需支付的款项；

5) 由承租人、与承租人有关的一方以及有经济能力履行担保义务的独立第三方向出租人提供的担保余值。

本公司按照固定的租赁内含利率计算并确认租赁期内各个期间的利息收入，所取得的未纳入租赁投资净额计量的可变租赁付款额在实际发生时计入当期损益。

(3) 对经营租赁的会计处理

本公司在租赁期内各个期间采用直线法或其他系统合理的方法，将经营租赁的租赁收款额确认为租金收入；发生的与经营租赁有关的初始直接费用资本化，在租赁期内按照与租金收入确认相同的基础进行分摊，分期计入当期损益；取得的与经营租赁有关的未计入租赁收款额的可变租赁付款额，在实际发生时计入当期损益。

39、其他重要的会计政策和会计估计

√适用 □不适用

(一)套期会计

本公司按照套期关系，将套期保值划分为公允价值套期、现金流量套期和境外净投资套期。

1. 对于同时满足下列条件的套期工具，运用套期会计方法进行处理

(1) 套期关系仅由符合条件的套期工具和被套期项目组成。

(2) 在套期开始时，本公司正式指定了套期工具和被套期项目，并准备了关于套期关系和从事套期的风险管理策略和风险管理目标的书面文件。

(3) 套期关系符合套期有效性要求。

套期同时满足下列条件的，认定套期关系符合套期有效性要求：

1) 被套期项目和套期工具之间存在经济关系。该经济关系使得套期工具和被套期项目的价值因面临相同的被套期风险而发生方向相反的变动。

2) 被套期项目和套期工具经济关系产生的价值变动中，信用风险的影响不占主导地位。

3) 套期关系的套期比率，等于公司实际套期的被套期项目数量与对其进行套期的套期工具实际数量之比，但不反映被套期项目和套期工具相对权重的失衡，这种失衡会导致套期无效，并可能产生与套期会计目标不一致的会计结果。

2. 公允价值套期会计处理

(1) 套期工具产生的利得或损失计入当期损益。如果套期工具是对选择以公允价值计量且其变动计入其他综合收益的非交易性权益工具投资（或其组成部分）进行套期的，套期工具产生的利得或损失计入其他综合收益。

(2) 被套期项目因被套期风险敞口形成的利得或损失计入当期损益，同时调整未以公允价值计量的已确认被套期项目的账面价值。被套期项目为以公允价值计量且其变动计入其他综合收益的金融资产（或其组成部分）的，其因被套期风险敞口形成的利得或损失计入当期损益，其账面价值已经按公允价值计量，不需要调整；被套期项目为公司选择以公允价值计量且其变动计入其他综合收益的非交易性权益工具投资（或其组成部分）的，其因被套期风险敞口形成的利得或损失计入其他综合收益，其账面价值已经按公允价值计量，不需要调整。

被套期项目为尚未确认的确定承诺（或其组成部分）的，其在套期关系指定后因被套期风险引起的公允价值累计变动额确认为一项资产或负债，相关的利得或损失计入各相关期间损益。当履行确定承诺而取得资产或承担负债时，调整该资产或负债的初始确认金额，以包括已确认的被套期项目的公允价值累计变动额。

(3) 被套期项目为以摊余成本计量的金融工具（或其组成部分）的，对被套期项目账面价值所作的调整按照开始摊销日重新计算的利率进行摊销，并计入当期损益。该摊销可以自调整日开始，但不晚于对被套期项目终止进行套期利得和损失调整的时点。被套期项目为以公允价值计量且其变动计入其他综合收益的金融资产（或其组成部分）的，则按照相同的方式对累计已确认的套期利得或损失进行摊销，并计入当期损益，但不调整金融资产（或其组成部分）的账面价值。

3. 现金流量套期会计处理

(1) 套期工具产生的利得或损失中属于套期有效的部分，作为现金流量套期储备，计入其他综合收益。现金流量套期储备的金额，按照下列两项的绝对额中较低者确定：

1) 套期工具自套期开始的累计利得或损失；

2) 被套期项目自套期开始的预计未来现金流量现值的累计变动额。每期计入其他综合收益的现金流量套期储备的金额为当期现金流量套期储备的变动额。

(2) 套期工具产生的利得或损失中属于套期无效的部分（即扣除计入其他综合收益后的其他利得或损失），计入当期损益。

(3) 现金流量套期储备的金额，按照下列规定处理：

1) 被套期项目为预期交易，且该预期交易使公司随后确认一项非金融资产或非金融负债的，或者非金融资产或非金融负债的预期交易形成一项适用于公允价值套期会计的确定承诺时，则将原在其他综合收益中确认的现金流量套期储备金额转出，计入该资产或负债的初始确认金额。

2) 对于不属于前一条涉及的现金流量套期，在被套期的预期现金流量影响损益的相同期间，将原在其他综合收益中确认的现金流量套期储备金额转出，计入当期损益。

3) 如果在其他综合收益中确认的现金流量套期储备金额是一项损失，且该损失全部或部分预计在未来会计期间不能弥补的，则在预计不能弥补时，将预计不能弥补的部分从其他综合收益中转出，计入当期损益。

4. 境外经营净投资套期

对境外经营净投资的套期，包括对作为净投资的一部分进行会计处理的货币性项目的套期，本公司按照类似于现金流量套期会计的规定处理：

(1) 套期工具形成的利得或损失中属于套期有效的部分，应当计入其他综合收益。

全部或部分处置境外经营时，上述计入其他综合收益的套期工具利得或损失应当相应转出，计入当期损益。

(2) 套期工具形成的利得或损失中属于套期无效的部分，应当计入当期损益。

5. 终止运用套期会计

对于发生下列情形之一的，则终止运用套期会计：

(1) 因风险管理目标发生变化，导致套期关系不再满足风险管理目标。

(2) 套期工具已到期、被出售、合同终止或已行使。

(3) 被套期项目与套期工具之间不再存在经济关系，或者被套期项目和套期工具经济关系产生的价值变动中，信用风险的影响开始占主导地位。

(4) 套期关系不再满足本准则所规定的运用套期会计方法的其他条件。在适用套期关系再平衡的情况下，企业应当首先考虑套期关系再平衡，然后评估套期关系是否满足本准则所规定的运用套期会计方法的条件。

终止套期会计可能会影响套期关系的整体或其中一部分，在仅影响其中一部分时，剩余未受影响的部分仍适用套期会计。

6. 信用风险敞口的公允价值选择

当使用以公允价值计量且其变动计入当期损益的信用衍生工具管理金融工具(或其组成部分)的信用风险敞口时，可以在该金融工具(或其组成部分)初始确认时、后续计量中或尚未确认时，将其指定为以公允价值计量且其变动计入当期损益的金融工具，并同时作出书面记录，但应同时满足下列条件：

(1) 金融工具信用风险敞口的主体(如借款人或贷款承诺持有人)与信用衍生工具涉及的主体相一致；

(2) 金融工具的偿付级次与根据信用衍生工具条款须交付的工具的偿付级次相一致。

(二) 安全生产费

本公司按照国家规定提取的安全生产费，计入相关产品的成本或当期损益，同时记入“专项储备”科目。使用提取的安全生产费时，属于费用性支出的，直接冲减专项储备。形成固定资产的，通过“在建工程”科目归集所发生的支出，待安全项目完工达到预定可使用状态时确认为固定资产；同时，按照形成固定资产的成本冲减专项储备，并确认相同金额的累计折旧。该固定资产在以后期间不再计提折旧。

40、重要会计政策和会计估计的变更

详见“重要事项”的“公司对会计政策、会计估计变更或重大会计差错更正原因和影响的分析说明”

41、2025年起首次执行新会计准则或准则解释等涉及调整首次执行当年年初的财务报表

适用 不适用

42、其他

适用 不适用

六、税项

1、主要税种及税率

主要税种及税率情况

适用 不适用

税种	计税依据	税率
----	------	----

增值税	境内销售；提供加工、修理修配劳务；以及进口等货物；提供有形动产租赁服务	13%、9%
	其他应税销售服务行为	6%
	简易计税方法	5%或3%
城市维护建设税	实缴流转税税额	7%、5%
企业所得税	应纳税所得额	25%、20%、15%、16.5%、34%、17%
教育费附加	实缴流转税税额	3%
地方教育费附加	实缴流转税税额	1%、2%
房产税	按照房产原值的70%（或租金收入）为纳税基准	1.2%、12%

存在不同企业所得税税率纳税主体的，披露情况说明

适用 不适用

纳税主体名称	所得税税率（%）
山东先达、潍坊先达、辽宁先达、沈阳万菱	15
济南先达、印尼中农、济南瑞斯邦、沈阳先达、安徽先合	25
博兴县盛信达	20
香港德胜	应纳税所得额 200 万港币以内，按 8.25% 纳税； 应纳税所得额 200 万港币以上，按 16.5% 纳税
巴西光华	34
利仁化工	17

2、 税收优惠

适用 不适用

2024年12月7日，本公司被山东省认定机构办公室认定为通过复审的高新技术企业，有效期至2027年12月7日，证书编号：GR202437000230。根据企业所得税法规定，本公司自2024年享受按15%的所得税税率征税的优惠，优惠期至2026年12月31日止。

2023年11月29日，潍坊先达被山东省认定机构办公室认定为通过复审的高新技术企业，有效期至2026年11月29日，证书编号：GR202337001475。根据企业所得税法规定，本公司自2023年享受按15%的所得税税率征税的优惠，优惠期至2025年12月31日止，高企重新认定正在办理中。

2024年11月27日，辽宁先达被辽宁省认定机构办公室认定为通过复审的高新技术企业，有效期至2027年11月27日，证书编号：GR202421001135。根据企业所得税法规定，本公司自2024年享受按15%的所得税税率征税的优惠，优惠期至2026年12月31日止。

2025年12月8日，沈阳万菱被辽宁省认定机构办公室认定为通过复审的高新技术企业，有效期至2028年12月8日，证书编号：GR202521000789。根据企业所得税法规定，本公司自2025年享受按15%的所得税税率征税的优惠，优惠期至2027年12月31日止。

3、 其他

适用 不适用

七、合并财务报表项目注释

1、货币资金

√适用 □不适用

单位：元 币种：人民币

项目	期末余额	期初余额
库存现金	33,221.64	84,124.64
银行存款	398,333,204.39	311,719,047.12
其他货币资金	317,929,554.74	363,990,291.75
存放财务公司存款		
合计	716,295,980.77	675,793,463.51
其中：存放在境外的款项总额	1,046,016.74	861,992.15

其他说明：

截至 2025 年 12 月 31 日，本公司不存在质押、冻结，或有潜在收回风险的款项。

其中受限制的货币资金明细如下：

项目	期末余额	期初余额
银行承兑汇票保证金	317,152,767.84	361,759,593.19
信用证保证金		828,103.68
履约保证金	776,786.90	1,402,594.88
合计	317,929,554.74	363,990,291.75

2、交易性金融资产

√适用 □不适用

单位：元 币种：人民币

项目	期末余额	期初余额	指定理由和依据
以公允价值计量且其变动计入当期损益的金融资产	255,949.60	9,600,791.72	/
其中：			
衍生金融资产	255,949.60	99,753.99	/
理财产品		9,501,037.73	/
指定以公允价值计量且其变动计入当期损益的金融资产			
其中：			
合计	255,949.60	9,600,791.72	/

其他说明：

√适用 □不适用

本年末以公允价值计量且其变动计入当期损益的金融资产为尚未到期的远期结售汇及期权合同。

3、衍生金融资产

□适用 √不适用

4、 应收票据

(1). 应收票据分类列示

适用 不适用

单位：元 币种：人民币

项目	期末余额	期初余额
银行承兑票据	20,826,890.25	13,686,198.79
信用证	55,796,169.18	28,449,600.83
合计	76,623,059.43	42,135,799.62

(2). 期末公司已质押的应收票据

适用 不适用

单位：元 币种：人民币

项目	期末已质押金额
信用证	55,796,169.18
合计	55,796,169.18

(3). 期末公司已背书或贴现且在资产负债表日尚未到期的应收票据

适用 不适用

单位：元 币种：人民币

项目	期末终止确认金额	期末未终止确认金额
银行承兑票据		18,746,950.25
合计		18,746,950.25

(4). 按坏账计提方法分类披露

适用 不适用

按单项计提坏账准备：

适用 不适用

按组合计提坏账准备：

适用 不适用

按预期信用损失一般模型计提坏账准备

适用 不适用

各阶段划分依据和坏账准备计提比例

不适用

对本期发生损失准备变动的应收票据账面余额显著变动的情况说明：

适用 不适用

(5). 坏账准备的情况

适用 不适用

其中本期坏账准备收回或转回金额重要的：

适用 不适用

其他说明：

无

(6). 本期实际核销的应收票据情况

适用 不适用

其中重要的应收票据核销情况：

适用 不适用

应收票据核销说明：

适用 不适用

其他说明：

适用 不适用

5、 应收账款

(1). 按账龄披露

适用 不适用

单位：元 币种：人民币

账龄	期末账面余额	期初账面余额
1年以内（含1年）	437,088,780.05	473,030,964.25
1年以内小计	437,088,780.05	473,030,964.25
1至2年	4,017,365.03	2,972,350.27
2至3年	1,303,171.52	244,607.06
3至4年		3,375,490.00
4至5年	3,375,490.00	
5年以上		
合计	445,784,806.60	479,623,411.58

(2). 按坏账计提方法分类披露

适用 不适用

单位：元 币种：人民币

类别	期末余额					期初余额				
	账面余额		坏账准备		账面价值	账面余额		坏账准备		账面价值
	金额	比例 (%)	金额	计提比例 (%)		金额	比例 (%)	金额	计提比例 (%)	
按单项计提坏账准备	5,319,194.30	1.19	5,319,194.30	100.00		5,319,194.30	1.11	5,319,194.30	100.00	
其中：										
按组合计提坏账准备	440,465,612.30	98.81	22,784,998.90	5.17	417,680,613.40	474,304,217.28	98.89	24,012,924.51	5.06	450,291,292.77
其中：										
账龄组合	440,465,612.30	98.81	22,784,998.90	5.17	417,680,613.40	474,304,217.28	98.89	24,012,924.51	5.06	450,291,292.77
合计	445,784,806.60	/	28,104,193.20	/	417,680,613.40	479,623,411.58	/	29,332,118.81	/	450,291,292.77

按单项计提坏账准备:

适用 不适用

单位:元 币种:人民币

名称	期末余额			
	账面余额	坏账准备	计提比例 (%)	计提理由
单位一	5,319,194.30	5,319,194.30	100.00	经营困难
合计	5,319,194.30	5,319,194.30	100.00	/

按单项计提坏账准备的说明:

适用 不适用

按组合计提坏账准备:

适用 不适用

组合计提项目:账龄组合

单位:元 币种:人民币

名称	期末余额		
	账面余额	坏账准备	计提比例 (%)
1年以内	436,340,780.05	21,817,039.00	5.00
1-2年	3,409,865.03	681,973.01	20.00
2-3年	714,967.22	285,986.89	40.00
合计	440,465,612.30	22,784,998.90	5.17

按组合计提坏账准备的说明:

适用 不适用

按预期信用损失一般模型计提坏账准备

适用 不适用

各阶段划分依据和坏账准备计提比例

不适用

对本期发生损失准备变动的应收账款账面余额显著变动的情况说明:

适用 不适用

(3). 坏账准备的情况

适用 不适用

单位:元 币种:人民币

类别	期初余额	本期变动金额				期末余额
		计提	收回或转回	转销或核销	其他变动	
按单项计提坏账准备	5,319,194.30					5,319,194.30
按组合计提坏账准备	24,012,924.51		1,223,995.41		3,930.20	22,784,998.90
其中:账龄组合	24,012,924.51		1,223,995.41		3,930.20	22,784,998.90
合计	29,332,118.81		1,223,995.41		3,930.20	28,104,193.20

其中本期坏账准备收回或转回金额重要的:

适用 不适用

其他说明:

无

(4). 本期实际核销的应收账款情况

适用 不适用

其中重要的应收账款核销情况

适用 不适用

应收账款核销说明：

适用 不适用

(5). 按欠款方归集的期末余额前五名的应收账款和合同资产情况

适用 不适用

单位：元 币种：人民币

单位名称	应收账款期末余额	合同资产期末余额	应收账款和合同资产期末余额	占应收账款和合同资产期末余额合计数的比例 (%)	坏账准备期末余额
单位一	119,324,360.34		119,324,360.34	26.77	5,966,218.02
单位二	42,527,894.41		42,527,894.41	9.54	2,126,394.72
单位三	25,240,180.20		25,240,180.20	5.66	1,262,009.01
单位四	24,692,624.24		24,692,624.24	5.54	1,234,631.21
单位五	18,387,759.99		18,387,759.99	4.12	919,388.00
合计	230,172,819.18		230,172,819.18	51.63	11,508,640.96

其他说明：

无

其他说明：

适用 不适用

6、 合同资产

(1). 合同资产情况

适用 不适用

(2). 报告期内账面价值发生重大变动的金额和原因

适用 不适用

(3). 按坏账计提方法分类披露

适用 不适用

按单项计提坏账准备：

适用 不适用

按单项计提坏账准备的说明：

适用 不适用

按组合计提坏账准备：

适用 不适用

按预期信用损失一般模型计提坏账准备

适用 不适用

各阶段划分依据和坏账准备计提比例

不适用

对本期发生损失准备变动的合同资产账面余额显著变动的情况说明：

适用 不适用

(4). 本期合同资产计提坏账准备情况

适用 不适用

其中本期坏账准备收回或转回金额重要的：

适用 不适用

其他说明：

无

(5). 本期实际核销的合同资产情况

适用 不适用

其中重要的合同资产核销情况

适用 不适用

合同资产核销说明：

适用 不适用

其他说明：

适用 不适用

7、 应收款项融资

(1). 应收款项融资分类列示

适用 不适用

单位：元 币种：人民币

项目	期末余额	期初余额
银行承兑汇票	37,269,960.11	35,466,045.01
合计	37,269,960.11	35,466,045.01

(2). 期末公司已质押的应收款项融资

适用 不适用

单位：元 币种：人民币

项目	期末已质押金额
银行承兑汇票	600.00
合计	600.00

(3). 期末公司已背书或贴现且在资产负债表日尚未到期的应收款项融资

适用 不适用

单位：元 币种：人民币

项目	期末终止确认金额	期末未终止确认金额
银行承兑汇票	172,231,997.59	
合计	172,231,997.59	

(4). 按坏账计提方法分类披露

适用 不适用

按单项计提坏账准备：

适用 不适用

按单项计提坏账准备的说明：

适用 不适用

按组合计提坏账准备：

适用 不适用

按预期信用损失一般模型计提坏账准备

适用 不适用

各阶段划分依据和坏账准备计提比例

不适用

对本期发生损失准备变动的应收款项融资账面余额显著变动的情况说明：

适用 不适用

(5). 坏账准备的情况

适用 不适用

其中本期坏账准备收回或转回金额重要的：

适用 不适用

其他说明：

无

(6). 本期实际核销的应收款项融资情况

适用 不适用

其中重要的应收款项融资核销情况

适用 不适用

核销说明：

适用 不适用

(7). 应收款项融资本期增减变动及公允价值变动情况：

适用 不适用

本公司认为，以公允价值计量且其变动计入其他综合收益的应收款项融资，因剩余期限不长/剩余期限较长但实际利率与市场利率差异不大，公允价值与账面价值相若。

(8). 其他说明

适用 不适用

8、 预付款项

(1). 预付款项按账龄列示

适用 不适用

单位：元 币种：人民币

账龄	期末余额		期初余额	
	金额	比例(%)	金额	比例(%)
1年以内	32,478,402.04	96.57	46,133,919.22	99.77
1至2年	1,127,689.24	3.35	104,608.46	0.23
2至3年	25,169.25	0.07		
3年以上				
合计	33,631,260.53	100.00	46,238,527.68	100.00

账龄超过1年且金额重要的预付款项未及时结算原因的说明：

无

(2). 按预付对象归集的期末余额前五名的预付款情况

适用 不适用

单位：元 币种：人民币

单位名称	期末余额	占预付款项期末余额合计数的比例(%)
单位一	6,500,000.00	19.33
单位二	3,992,514.88	11.87
单位三	3,972,783.19	11.81
单位四	2,842,400.00	8.45
单位五	2,322,000.00	6.90
合计	19,629,698.07	58.36

其他说明：

无

其他说明：

适用 不适用

9、 其他应收款

项目列示

适用 不适用

单位：元 币种：人民币

项目	期末余额	期初余额
应收利息		
应收股利		
其他应收款	4,457,859.42	7,384,297.29

合计	4,457,859.42	7,384,297.29
----	--------------	--------------

其他说明：

适用 不适用

应收利息

(1). 应收利息分类

适用 不适用

(2). 重要逾期利息

适用 不适用

(3). 按坏账计提方法分类披露

适用 不适用

按单项计提坏账准备：

适用 不适用

按单项计提坏账准备的说明：

适用 不适用

按组合计提坏账准备：

适用 不适用

(4). 按预期信用损失一般模型计提坏账准备

适用 不适用

各阶段划分依据和坏账准备计提比例

不适用

对本期发生损失准备变动的应收利息账面余额显著变动的情况说明：

适用 不适用

(5). 坏账准备的情况

适用 不适用

其中本期坏账准备收回或转回金额重要的：

适用 不适用

其他说明：

无

(6). 本期实际核销的应收利息情况

适用 不适用

其中重要的应收利息核销情况

适用 不适用

核销说明：

适用 不适用

其他说明：

适用 不适用

应收股利

(1). 应收股利

适用 不适用

(2). 重要的账龄超过 1 年的应收股利

适用 不适用

(3). 按坏账计提方法分类披露

适用 不适用

按单项计提坏账准备：

适用 不适用

按单项计提坏账准备的说明：

适用 不适用

按组合计提坏账准备：

适用 不适用

(4). 按预期信用损失一般模型计提坏账准备

适用 不适用

各阶段划分依据和坏账准备计提比例：

不适用

对本期发生损失准备变动的应收股利账面余额显著变动的情况说明：

适用 不适用

(5). 坏账准备的情况

适用 不适用

其中本期坏账准备收回或转回金额重要的：

适用 不适用

其他说明：

无

(6). 本期实际核销的应收股利情况

适用 不适用

其中重要的应收股利核销情况

适用 不适用

核销说明：

适用 不适用

其他说明：

适用 不适用

其他应收款

(1). 按账龄披露

适用 不适用

单位：元 币种：人民币

账龄	期末账面余额	期初账面余额
1年以内（含1年）	4,567,339.34	7,546,011.59
1年以内小计	4,567,339.34	7,546,011.59
1至2年	49,783.06	123,428.63
2至3年	7,600.98	193,957.12
3至4年	186,250.00	1,172.80
4至5年		2,713.30
5年以上	13,500.00	13,611.60
合计	4,824,473.38	7,880,895.04

(2). 按款项性质分类情况

适用 不适用

单位：元 币种：人民币

款项性质	期末账面余额	期初账面余额
保证金、押金	258,556.26	353,651.26
备用金	2,000.00	2,000.00
暂借款	135,000.00	53,294.99
代垫款	2,069,028.77	1,413,834.39
应收出口退税	2,359,888.35	6,058,114.40
合计	4,824,473.38	7,880,895.04

(3). 坏账准备计提情况

适用 不适用

单位：元 币种：人民币

坏账准备	第一阶段	第二阶段	第三阶段	合计
	未来12个月预期信用损失	整个存续期预期信用损失(未发生信用减值)	整个存续期预期信用损失(已发生信用减值)	
2025年1月1日余额	496,597.75			496,597.75
2025年1月1日余额在本期				
--转入第二阶段				
--转入第三阶段				
--转回第二阶段				
--转回第一阶段				

本期计提				
本期转回	129,983.79			129,983.79
本期转销				
本期核销				
其他变动				
2025年12月31日 余额	366,613.96			366,613.96

各阶段划分依据和坏账准备计提比例

不适用

对本期发生损失准备变动的其他应收款账面余额显著变动的情况说明：

适用 不适用

本期坏账准备计提金额以及评估金融工具的信用风险是否显著增加的采用依据：

适用 不适用

(4). 坏账准备的情况

适用 不适用

单位：元 币种：人民币

类别	期初余额	本期变动金额				期末余额
		计提	收回或转回	转销或核销	其他变动	
按组合计提坏账准备	496,597.75		129,983.79			366,613.96
其中：账龄组合	496,597.75		129,983.79			366,613.96
合计	496,597.75		129,983.79			366,613.96

其中本期坏账准备转回或收回金额重要的：

适用 不适用

其他说明：

无

(5). 本期实际核销的其他应收款情况

适用 不适用

其中重要的其他应收款核销情况：

适用 不适用

其他应收款核销说明：

适用 不适用

(6). 按欠款方归集的期末余额前五名的其他应收款情况

适用 不适用

单位：元 币种：人民币

单位名称	期末余额	占其他应收款期末余额合计数的比例(%)	款项的性质	账龄	坏账准备期末余额
出口退税	2,359,888.35	48.91	应收出口退税	1年以内	117,994.42

社保	966,260.04	20.03	代垫款	1年以内	48,313
住房公积金	492,950.00	10.22	代垫款	1年以内	24,647.5
赵永春	340,000.00	7.05	代垫款	1年以内	17,000
毛岩	250,000.00	5.18	代垫款	1年以内	12,500
合计	4,409,098.39	91.39	/	/	220,454.92

(7). 因资金集中管理而列报于其他应收款

适用 不适用

其他说明:

适用 不适用

10、 存货

(1). 存货分类

适用 不适用

单位: 元 币种: 人民币

项目	期末余额			期初余额		
	账面余额	存货跌价准备/ 合同履约成本 减值准备	账面价值	账面余额	存货跌价准备/ 合同履约成本 减值准备	账面价值
原材料	153,386,181.16	4,477,916.47	148,908,264.69	207,697,512.39	4,750,619.10	202,946,893.29
在产品	3,286,475.89		3,286,475.89	6,416,302.51	1,158,082.00	5,258,220.51
库存商品	569,152,121.35	17,206,197.78	551,945,923.57	324,148,817.81	6,394,637.94	317,754,179.87
发出商品	16,372,868.68	447,090.77	15,925,777.91	30,579,193.78		30,579,193.78
自制半成品	298,187,754.52	7,721,885.28	290,465,869.24	238,844,490.56	1,095,930.21	237,748,560.35
委托加工物资	597,073.82		597,073.82			
合计	1,040,982,475.42	29,853,090.30	1,011,129,385.12	807,686,317.05	13,399,269.25	794,287,047.80

(2). 确认为存货的数据资源

适用 不适用

(3). 存货跌价准备及合同履约成本减值准备

适用 不适用

单位: 元 币种: 人民币

项目	期初余额	本期增加金额		本期减少金额		期末余额
		计提	其他	转回或转销	其他	
原材料	4,750,619.10	2,006,380.45		2,279,083.08		4,477,916.47
在产品	1,158,082.00			1,158,082.00		
库存商品	6,394,637.94	14,524,437.43		3,712,877.59		17,206,197.78
发出商品		456,486.01		9,395.24		447,090.77
自制半成品	1,095,930.21	6,674,070.62		48,115.55		7,721,885.28
合计	13,399,269.25	23,661,374.51		7,207,553.46		29,853,090.30

本期转回或转销存货跌价准备的原因

适用 不适用

按组合计提存货跌价准备

适用 不适用

按组合计提存货跌价准备的计提标准

适用 不适用

(4). 存货期末余额含有的借款费用资本化金额及其计算标准和依据

适用 不适用

(5). 合同履约成本本期摊销金额的说明

适用 不适用

其他说明：

适用 不适用

11、 持有待售资产

适用 不适用

12、 一年内到期的非流动资产

适用 不适用

一年内到期的债权投资

适用 不适用

一年内到期的其他债权投资

适用 不适用

一年内到期的非流动资产的其他说明：

无

13、 其他流动资产

适用 不适用

单位：元 币种：人民币

项目	期末余额	期初余额
合同取得成本		
应收退货成本		
增值税留抵税额	172,968,684.26	134,955,986.22
以抵销后净额列示的所得税预缴税额	2,677,641.40	1,715,124.58
合计	175,646,325.66	136,671,110.80

其他说明：

无

14、 债权投资

(1). 债权投资情况

适用 不适用

债权投资减值准备本期变动情况

适用 不适用

(2). 期末重要的债权投资

适用 不适用

(3). 减值准备计提情况

适用 不适用

各阶段划分依据和减值准备计提比例：

不适用

对本期发生损失准备变动的债权投资账面余额显著变动的情况说明：

适用 不适用

本期减值准备计提金额以及评估金融工具的信用风险是否显著增加的采用依据

适用 不适用

(4). 本期实际的核销债权投资情况

适用 不适用

其中重要的债权投资情况核销情况

适用 不适用

债权投资的核销说明：

适用 不适用

其他说明：

适用 不适用

15、 其他债权投资

(1). 其他债权投资情况

适用 不适用

其他债权投资减值准备本期变动情况

适用 不适用

(2). 期末重要的其他债权投资

适用 不适用

(3). 减值准备计提情况

适用 不适用

各阶段划分依据和减值准备计提比例：

不适用

对本期发生损失准备变动的其他债权投资账面余额显著变动的情况说明：

适用 不适用

本期减值准备计提金额以及评估金融工具的信用风险是否显著增加的采用依据

适用 不适用

(4). 本期实际核销的其他债权投资情况

适用 不适用

其中重要的其他债权投资情况核销情况

适用 不适用

其他债权投资的核销说明：

适用 不适用

其他说明：

适用 不适用

16、 长期应收款

(1). 长期应收款情况

适用 不适用

(2). 按坏账计提方法分类披露

适用 不适用

按单项计提坏账准备：

适用 不适用

按单项计提坏账准备的说明：

适用 不适用

按组合计提坏账准备：

适用 不适用

(3). 按预期信用损失一般模型计提坏账准备

适用 不适用

各阶段划分依据和坏账准备计提比例

不适用

对本期发生损失准备变动的长期应收款账面余额显著变动的情况说明：

适用 不适用

本期坏账准备计提金额以及评估金融工具的信用风险是否显著增加的采用依据

适用 不适用

(4). 坏账准备的情况

适用 不适用

其中本期坏账准备收回或转回金额重要的：

适用 不适用

其他说明：

无

(5). 本期实际核销的长期应收款情况

适用 不适用

其中重要的长期应收款核销情况

适用 不适用

长期应收款核销说明：

适用 不适用

其他说明：

适用 不适用

17、 长期股权投资

(1). 长期股权投资情况

适用 不适用

(2). 长期股权投资的减值测试情况

适用 不适用

其他说明：

无

18、 其他权益工具投资

(1). 其他权益工具投资情况

适用 不适用

(2). 本期存在终止确认的情况说明

适用 不适用

其他说明：

适用 不适用

19、 其他非流动金融资产

适用 不适用

其他说明：

适用 不适用

20、 投资性房地产

投资性房地产计量模式

(1). 采用成本计量模式的投资性房地产

单位：元 币种：人民币

项目	房屋、建筑物	土地使用权	在建工程	合计
一、账面原值				

1.期初余额	5,612,007.38			5,612,007.38
2.本期增加金额				
(1) 外购				
(2) 存货\固定资产\在建工程转入				
(3) 企业合并增加				
3.本期减少金额				
(1) 处置				
(2) 其他转出				
4.期末余额	5,612,007.38			5,612,007.38
二、累计折旧和累计摊销				
1.期初余额	2,852,640.53			2,852,640.53
2.本期增加金额	267,646.24			267,646.24
(1) 计提或摊销	267,646.24			267,646.24
3.本期减少金额				
(1) 处置				
(2) 其他转出				
4.期末余额	3,120,286.77			3,120,286.77
三、减值准备				
1.期初余额				
2.本期增加金额				
(1) 计提				
3、本期减少金额				
(1) 处置				
(2) 其他转出				
4.期末余额				
四、账面价值				
1.期末账面价值	2,491,720.61			2,491,720.61
2.期初账面价值	2,759,366.85			2,759,366.85

(2). 未办妥产权证书的投资性房地产情况

√适用 □不适用

单位：元 币种：人民币

项目	账面价值	未办妥产权证书原因
房屋及建筑物	1,885,626.57	产权证书正在办理过程中
合计	1,885,626.57	

(3). 采用成本计量模式的投资性房地产的减值测试情况

□适用 √不适用

其他说明：

□适用 √不适用

21、 固定资产

项目列示

√适用 □不适用

单位：元 币种：人民币

项目	期末余额	期初余额
----	------	------

固定资产	1,235,445,231.00	1,288,926,439.58
固定资产清理		
合计	1,235,445,231.00	1,288,926,439.58

其他说明：

适用 不适用

固定资产

(1). 固定资产情况

适用 不适用

单位：元 币种：人民币

项目	房屋及建筑物	机器设备	运输工具	电子设备	合计
一、账面原值：					
1.期初余额	817,844,839.84	1,113,470,245.38	4,858,051.26	67,454,465.93	2,003,627,602.41
2.本期增加金额	37,975,943.76	153,557,404.43	1,452,477.89	1,718,004.57	194,703,830.65
(1) 购置	147,577.99	10,104,302.51	1,452,477.89	1,718,004.57	13,422,362.96
(2) 在建工程转入	37,828,365.77	143,453,101.92			181,281,467.69
(3) 企业合并增加					
3.本期减少金额	1,196,424.42	18,076,247.67	1,224,224.13	573,427.23	21,070,323.45
(1) 处置或报废	862,471.09	18,068,747.67	1,224,224.13	573,427.23	20,728,870.12
(2) 其他减少	333,953.33	7,500.00			341,453.33
4.期末余额	854,624,359.18	1,248,951,402.14	5,086,305.02	68,599,043.27	2,177,261,109.61
二、累计折旧					
1.期初余额	182,667,278.15	486,768,909.62	3,678,359.43	41,586,615.63	714,701,162.83
2.本期增加金额	41,364,853.94	185,865,372.60	646,731.67	12,739,922.67	240,616,880.88
(1) 计提	41,364,853.94	185,865,372.60	646,731.67	12,739,922.67	240,616,880.88
3.本期减少金额	620,897.61	11,537,387.16	799,091.04	544,789.29	13,502,165.10
(1) 处置或报废	620,897.61	11,537,387.16	799,091.04	544,789.29	13,502,165.10
4.期末余额	223,411,234.48	661,096,895.06	3,526,000.06	53,781,749.01	941,815,878.61
三、减值准备					
1.期初余额					
2.本期增加金额					
(1) 计提					
3.本期减少金额					
(1) 处置或报废					
4.期末余额					
四、账面价值					
1.期末账面价值	631,213,124.70	587,854,507.08	1,560,304.96	14,817,294.26	1,235,445,231.00
2.期初账面价值	635,177,561.69	626,701,335.76	1,179,691.83	25,867,850.30	1,288,926,439.58

(2). 暂时闲置的固定资产情况

适用 不适用

(3). 通过经营租赁租出的固定资产

适用 不适用

(4). 未办妥产权证书的固定资产情况

√适用 □不适用

单位：元 币种：人民币

项目	账面价值	未办妥产权证书的原因
房屋及建筑物	153,590,323.02	产权证书正在办理过程中
合计	153,590,323.02	

(5). 固定资产的减值测试情况

□适用 √不适用

其他说明：

□适用 √不适用

固定资产清理

□适用 √不适用

22、 在建工程

项目列示

√适用 □不适用

单位：元 币种：人民币

项目	期末余额	期初余额
在建工程	8,385,964.86	51,510,441.11
工程物资	7,954,490.32	8,472,669.00
合计	16,340,455.18	59,983,110.11

其他说明：

□适用 √不适用

在建工程

(1). 在建工程情况

√适用 □不适用

单位：元 币种：人民币

项目	期末余额			期初余额		
	账面余额	减值准备	账面价值	账面余额	减值准备	账面价值
甲氧咪草烟扩建、熔融炉扩建、焚烧炉新建、污水处理系统改扩建项目				6,654,029.89		6,654,029.89
2万吨制剂车间项目				27,139,429.75		27,139,429.75
醇基燃料母液罐改造				8,965,226.03		8,965,226.03
新建罐区				5,607,203.85		5,607,203.85
环保成套设备安装-RTO				1,219,591.68		1,219,591.68
5000吨/年愈创木酚系列产品、300吨/年增效磷和咪唑啉酮类产品改建项目	2,706,526.41		2,706,526.41			

其他零星工程	5,679,438.45		5,679,438.45	1,924,959.91		1,924,959.91
合计	8,385,964.86		8,385,964.86	51,510,441.11		51,510,441.11

(2). 重要在建工程项目本期变动情况

√适用 □不适用

单位：万元 币种：人民币

项目名称	预算数	期初余额	本期增加金额	本期转入固定资产金额	本期其他减少金额	期末余额	工程累计投入占预算比例(%)	工程进度	利息资本化累计金额	其中：本期利息资本化金额	本期利息资本化率(%)	资金来源
2万吨制剂车间项目	3,916.50	2,713.94	173.96	2,887.90			82.00	100.00				自筹资金
甲氧咪草烟扩建、熔融炉扩建、焚烧炉新建、污水处理系统改扩建项目	20,500.00	665.40	9,430.00	10,095.40			72.71	100.00				自筹资金
合计	24,416.50	3,379.34	9,603.96	12,983.30			/	/			/	/

(3). 本期计提在建工程减值准备情况

□适用 √不适用

(4). 在建工程的减值测试情况

□适用 √不适用

其他说明：

□适用 √不适用

工程物资

(1). 工程物资情况

√适用 □不适用

单位：元 币种：人民币

项目	期末余额			期初余额		
	账面余额	减值准备	账面价值	账面余额	减值准备	账面价值
工程用材料	3,968,611.94		3,968,611.94	5,585,779.71		5,585,779.71
尚未安装的设备	3,733,536.84		3,733,536.84	2,447,890.86		2,447,890.86
为生产准备的工器具	252,341.54		252,341.54	438,998.43		438,998.43
合计	7,954,490.32		7,954,490.32	8,472,669.00		8,472,669.00

其他说明：

无

23、生产性生物资产

(1). 采用成本计量模式的生产性生物资产

适用 不适用

(2). 采用成本计量模式的生产性生物资产的减值测试情况

适用 不适用

(3). 采用公允价值计量模式的生产性生物资产

适用 不适用

其他说明：

适用 不适用

24、油气资产

(1). 油气资产情况

适用 不适用

(2). 油气资产的减值测试情况

适用 不适用

其他说明：

无

25、使用权资产

(1). 使用权资产情况

适用 不适用

(2). 使用权资产的减值测试情况

适用 不适用

其他说明：

无

26、无形资产

(1). 无形资产情况

适用 不适用

单位：元 币种：人民币

项目	土地使用权	新产品登记证	软件使用权	技术使用权	合计
一、账面原值					
1.期初余额	124,094,042.78	18,300,951.23	1,449,702.03	3,076,698.11	146,921,394.15
2.本期增加金额	264,455.81				264,455.81
(1) 购置	264,455.81				264,455.81
(2) 内部研发					

(3) 企业合并增加					
3.本期减少金额			4,385.36		4,385.36
(1) 处置			4,385.36		4,385.36
4.期末余额	124,358,498.59	18,300,951.23	1,445,316.67	3,076,698.11	147,181,464.60
二、累计摊销					
1.期初余额	18,825,966.80	305,015.85	1,321,321.77	2,240,211.50	22,692,515.92
2.本期增加金额	2,492,329.56	3,660,190.20	31,271.64	180,220.75	6,364,012.15
(1) 计提	2,492,329.56	3,660,190.20	31,271.64	180,220.75	6,364,012.15
3.本期减少金额			4,385.36		4,385.36
(1) 处置			4,385.36		4,385.36
4.期末余额	21,318,296.36	3,965,206.05	1,348,208.05	2,420,432.25	29,052,142.71
三、减值准备					
1.期初余额					
2.本期增加金额					
(1) 计提					
3.本期减少金额					
(1) 处置					
4.期末余额					
四、账面价值					
1.期末账面价值	103,040,202.23	14,335,745.18	97,108.62	656,265.86	118,129,321.89
2.期初账面价值	105,268,075.98	17,995,935.38	128,380.26	836,486.61	124,228,878.23

本期末通过公司内部研发形成的无形资产占无形资产余额的比例是12.43%

(2). 确认为无形资产的数据资源

适用 不适用

(3). 未办妥产权证书的土地使用权情况

适用 不适用

(4). 无形资产的减值测试情况

适用 不适用

其他说明：

适用 不适用

27、商誉

(1). 商誉账面原值

适用 不适用

(2). 商誉减值准备

适用 不适用

(3). 商誉所在资产组或资产组组合的相关信息

适用 不适用

资产组或资产组组合发生变化

适用 不适用

其他说明：

适用 不适用

(4). 可收回金额的具体确定方法

可收回金额按公允价值减去处置费用后的净额确定

适用 不适用

可收回金额按预计未来现金流量的现值确定

适用 不适用

前述信息与以前年度减值测试采用的信息或外部信息明显不一致的差异原因

适用 不适用

公司以前年度减值测试采用信息与当年实际情况明显不一致的差异原因

适用 不适用

(5). 业绩承诺及对应商誉减值情况

形成商誉时存在业绩承诺且报告期或报告期上一期间处于业绩承诺期内

适用 不适用

其他说明：

适用 不适用

28、 长期待摊费用

适用 不适用

29、 递延所得税资产/ 递延所得税负债

(1). 未经抵销的递延所得税资产

适用 不适用

单位：元 币种：人民币

项目	期末余额		期初余额	
	可抵扣暂时性差异	递延所得税资产	可抵扣暂时性差异	递延所得税资产
资产减值准备	56,196,220.59	9,840,498.45	43,114,895.63	7,447,327.96
内部交易未实现利润	5,959,451.86	893,917.78	20,834,792.71	3,125,218.91
可抵扣亏损	365,383,360.97	58,650,325.95	427,437,864.56	66,293,754.91
预计负债	4,192,800.96	628,920.14	4,618,736.24	692,810.43
公允价值变动			409,036.80	61,355.52
合计	431,731,834.38	70,013,662.32	496,415,325.94	77,620,467.73

(2). 未经抵销的递延所得税负债

√适用 □不适用

单位：元 币种：人民币

项目	期末余额		期初余额	
	应纳税暂时性差异	递延所得税负债	应纳税暂时性差异	递延所得税负债
非同一控制企业合并资产评估增值				
其他债权投资公允价值变动				
其他权益工具投资公允价值变动				
固定资产加速折旧	126,036.08	18,905.41	2,467,463.83	370,119.57
公允价值变动	198,079.60	29,711.94	99,753.99	14,963.10
合计	324,115.68	48,617.35	2,567,217.82	385,082.67

(3). 以抵销后净额列示的递延所得税资产或负债

□适用 √不适用

(4). 未确认递延所得税资产明细

√适用 □不适用

单位：元 币种：人民币

项目	期末余额	期初余额
可抵扣暂时性差异	2,127,676.87	113,090.18
可抵扣亏损	13,889,958.62	16,896,580.56
合计	16,017,635.49	17,009,670.74

(5). 未确认递延所得税资产的可抵扣亏损将于以下年度到期

√适用 □不适用

单位：元 币种：人民币

年份	期末金额	期初金额	备注
2025		1,050.44	
2026	2,392,592.23	3,182,984.34	
2027	2,528,743.39	4,459,975.56	
2028	426,434.72	426,434.72	
2029	7,401,043.47	8,826,135.50	
2030	1,141,144.81		
合计	13,889,958.62	16,896,580.56	/

其他说明：

□适用 √不适用

30、其他非流动资产

√适用 □不适用

单位：元 币种：人民币

项目	期末余额			期初余额		
	账面余额	减值准备	账面价值	账面余额	减值准备	账面价值
合同取得成本						
合同履约成本						
应收退货成本						

合同资产						
预付工程设备款	4,243,383.83		4,243,383.83	16,782,964.46		16,782,964.46
合计	4,243,383.83		4,243,383.83	16,782,964.46		16,782,964.46

其他说明：

无

31、所有权或使用权受限资产

√适用 □不适用

单位：元 币种：人民币

项目	期末				期初			
	账面余额	账面价值	受限类型	受限情况	账面余额	账面价值	受限类型	受限情况
货币资金	317,929,554.74	317,929,554.74	其他	保证金	363,990,291.75	363,990,291.75	其他	保证金
应收票据	55,796,169.18	55,796,169.18	质押	信用证	28,449,600.83	28,449,600.83	质押	信用证
固定资产	58,082,851.18	22,223,445.75	抵押	房屋建筑物及机器设备抵押授信	58,082,851.18	25,016,946.40	抵押	房屋建筑物及机器设备抵押授信
无形资产	5,581,175.56	3,618,187.42	抵押	土地抵押授信	5,581,175.56	3,735,851.98	抵押	土地抵押授信
其中：数据资源								
投资性房地产	1,865,266.38	606,094.03	抵押	房屋建筑物抵押授信	1,865,266.38	696,527.46	抵押	房屋建筑物抵押授信
合计	439,255,017.04	400,173,451.12	/	/	457,969,185.7	421,889,218.4	/	/

其他说明：

无

32、短期借款

(1). 短期借款分类

√适用 □不适用

单位：元 币种：人民币

项目	期末余额	期初余额
质押借款	55,796,169.18	28,449,600.83
抵押借款		
保证借款		
信用借款	762,100,000.00	398,870,000.00
未到期应付利息	482,092.28	95,425.00
合计	818,378,261.46	427,415,025.83

短期借款分类的说明：

无

(2). 已逾期未偿还的短期借款情况

适用 不适用

其中重要的已逾期未偿还的短期借款情况如下：

适用 不适用

其他说明：

适用 不适用

33、交易性金融负债

适用 不适用

单位：元 币种：人民币

项目	期初余额	期末余额	指定的理由和依据
交易性金融负债			/
其中：			
远期结售汇	409,036.80		/
指定为以公允价值计量且其变动计入当期损益的金融负债			
其中：			
合计	409,036.80		/

其他说明：

适用 不适用

34、衍生金融负债

适用 不适用

35、应付票据

(1). 应付票据列示

适用 不适用

单位：元 币种：人民币

种类	期末余额	期初余额
商业承兑汇票		
银行承兑汇票	534,866,174.53	748,740,057.73
合计	534,866,174.53	748,740,057.73

本期末已到期未支付的应付票据总额为0.00元。到期未付的原因是不适用

36、应付账款

(1). 应付账款列示

适用 不适用

单位：元 币种：人民币

项目	期末余额	期初余额
应付材料款	147,624,433.18	269,903,891.33
应付工程款	40,630,870.94	89,421,186.90
应付设备款	58,246,860.51	43,702,239.98
应付其他	20,241,757.40	19,371,996.80

合计	266,743,922.03	422,399,315.01
----	----------------	----------------

(2). 账龄超过1年或逾期的重要应付账款

适用 不适用

其他说明:

适用 不适用

37、预收款项

(1). 预收款项列示

适用 不适用

(2). 账龄超过1年的重要预收款项

适用 不适用

(3). 报告期内账面价值发生重大变动的金额和原因

适用 不适用

其他说明:

适用 不适用

38、合同负债

(1). 合同负债情况

适用 不适用

单位: 元 币种: 人民币

项目	期末余额	期初余额
预收货款	124,273,455.71	124,690,623.72
合计	124,273,455.71	124,690,623.72

(2). 账龄超过1年的重要合同负债

适用 不适用

(3). 报告期内账面价值发生重大变动的金额和原因

适用 不适用

其他说明:

适用 不适用

39、应付职工薪酬

(1). 应付职工薪酬列示

适用 不适用

单位: 元 币种: 人民币

项目	期初余额	本期增加	本期减少	期末余额
一、短期薪酬	52,700,219.51	240,130,201.82	229,541,376.69	63,289,044.64
二、离职后福利-设定提存计划		18,403,682.07	18,403,682.07	

三、辞退福利				
四、一年内到期的其他福利				
合计	52,700,219.51	258,533,883.89	247,945,058.76	63,289,044.64

(2). 短期薪酬列示

√适用 □不适用

单位：元 币种：人民币

项目	期初余额	本期增加	本期减少	期末余额
一、工资、奖金、津贴和补贴	33,603,285.47	217,754,709.97	205,953,791.42	45,404,204.02
二、职工福利费		3,371,781.59	3,363,541.59	8,240.00
三、社会保险费		9,496,825.44	9,496,825.44	
其中：医疗保险费		8,479,016.06	8,479,016.06	
工伤保险费		1,017,809.38	1,017,809.38	
生育保险费				
四、住房公积金		5,818,404.00	5,818,404.00	
五、工会经费和职工教育经费	19,096,934.04	3,688,480.82	4,908,814.24	17,876,600.62
六、短期带薪缺勤				
七、短期利润分享计划				
合计	52,700,219.51	240,130,201.82	229,541,376.69	63,289,044.64

(3). 设定提存计划列示

√适用 □不适用

单位：元 币种：人民币

项目	期初余额	本期增加	本期减少	期末余额
1、基本养老保险		17,729,287.12	17,729,287.12	
2、失业保险费		674,394.95	674,394.95	
3、企业年金缴费				
合计		18,403,682.07	18,403,682.07	

其他说明：

□适用 √不适用

40、应交税费

√适用 □不适用

单位：元 币种：人民币

项目	期末余额	期初余额
增值税	22,254.23	61,582.18
企业所得税	517,660.85	562,731.01
个人所得税	135,148.37	109,850.74
城市维护建设税	1,557.80	30.00
教育费附加	667.63	12.86
地方教育费附加	445.09	8.57
房产税	681,912.91	647,619.73
土地使用税	434,785.86	434,785.86
印花税	400,085.59	560,491.48
其他	28,627.21	23,138.68
合计	2,223,145.54	2,400,251.11

其他说明：

无

41、其他应付款

(1). 项目列示

适用 不适用

单位：元 币种：人民币

项目	期末余额	期初余额
应付利息		
应付股利		
其他应付款	9,284,390.21	10,461,950.30
合计	9,284,390.21	10,461,950.30

其他说明：

适用 不适用

(2). 应付利息

分类列示

适用 不适用

逾期的重要应付利息：

适用 不适用

其他说明：

适用 不适用

(3). 应付股利

分类列示

适用 不适用

(4). 其他应付款

按款项性质列示其他应付款

适用 不适用

单位：元 币种：人民币

项目	期末余额	期初余额
押金及保证金	4,575,576.00	4,033,472.58
预提费用	4,319,393.98	5,016,755.11
往来款项及其他	389,420.23	1,411,722.61
合计	9,284,390.21	10,461,950.30

账龄超过1年或逾期的重要其他应付款

适用 不适用

其他说明：

适用 不适用

42、持有待售负债

适用 不适用

43、1年内到期的非流动负债

适用 不适用

44、其他流动负债

其他流动负债情况

适用 不适用

单位：元 币种：人民币

项目	期末余额	期初余额
短期应付债券		
应付退货款		
预收货款税额	1,385,489.54	546,645.43
背书未到期票据	18,746,950.25	13,686,198.79
合计	20,132,439.79	14,232,844.22

短期应付债券的增减变动：

适用 不适用

其他说明：

适用 不适用

45、长期借款

(1). 长期借款分类

适用 不适用

其他说明：

适用 不适用

46、应付债券

(1). 应付债券

适用 不适用

(2). 应付债券的具体情况：（不包括划分为金融负债的优先股、永续债等其他金融工具）

适用 不适用

(3). 可转换公司债券的说明

适用 不适用

转股权会计处理及判断依据

适用 不适用

(4). 划分为金融负债的其他金融工具说明

期末发行在外的优先股、永续债等其他金融工具基本情况

适用 不适用

期末发行在外的优先股、永续债等金融工具变动情况表

适用 不适用

其他金融工具划分为金融负债的依据说明

适用 不适用

其他说明：

适用 不适用

47、租赁负债

适用 不适用

48、长期应付款

项目列示

适用 不适用

其他说明：

适用 不适用

长期应付款

(1). 按款项性质列示长期应付款

适用 不适用

专项应付款

(1). 按款项性质列示专项应付款

适用 不适用

49、长期应付职工薪酬

适用 不适用

50、预计负债

适用 不适用

单位：元 币种：人民币

项目	期末余额	期初余额	形成原因
对外提供担保			
未决诉讼			
产品质量保证			
重组义务			
待执行的亏损合同			
应付退货款			
其他			
危险废弃物处理支出	4,192,800.96	4,618,736.24	危险废弃物处理支出
合计	4,192,800.96	4,618,736.24	/

其他说明，包括重要预计负债的相关重要假设、估计说明：

按照危险废弃物处置方案，预提的废盐与废渣的处置费用，具体预提方法按截止报告期期末预计处置数量及处置单价计算。

51、递延收益

递延收益情况

适用 不适用

单位：元 币种：人民币

项目	期初余额	本期增加	本期减少	期末余额	形成原因
与资产相关政府补助	9,922,000.00	2,000,000.00	6,374,000.00	5,548,000.00	
与收益相关政府补助	957,690.11	1,205,595.00	1,300,891.00	862,394.11	
合计	10,879,690.11	3,205,595.00	7,674,891.00	6,410,394.11	/

其他说明：

适用 不适用

52、其他非流动负债

适用 不适用

53、股本

适用 不适用

单位：元 币种：人民币

	期初余额	本次变动增减(+、-)					期末余额
		发行新股	送股	公积金转股	其他	小计	
股份总数	434,813,143.00						434,813,143.00

其他说明：

无

54、其他权益工具

(1). 期末发行在外的优先股、永续债等其他金融工具基本情况

适用 不适用

(2). 期末发行在外的优先股、永续债等金融工具变动情况表

适用 不适用

其他权益工具本期增减变动情况、变动原因说明，以及相关会计处理的依据：

适用 不适用

其他说明：

适用 不适用

55、资本公积

适用 不适用

单位：元 币种：人民币

项目	期初余额	本期增加	本期减少	期末余额
资本溢价（股本溢价）	135,355,494.79			135,355,494.79
其他资本公积	18,404,964.00			18,404,964.00
合计	153,760,458.79			153,760,458.79

其他说明，包括本期增减变动情况、变动原因说明：

无

56、 库存股

适用 不适用

57、 其他综合收益

适用 不适用

单位：元 币种：人民币

项目	期初余额	本期发生金额					税后归属于少数股东	期末余额
		本期所得税前发生额	减：前期计入其他综合收益当期转入损益	减：前期计入其他综合收益当期转入留存收益	减：所得税费用	税后归属于母公司		
一、不能重分类进损益的其他综合收益								
其中：重新计量设定受益计划变动额								
权益法下不能转损益的其他综合收益								
其他权益工具投资公允价值变动								
企业自身信用风险公允价值变动								
二、将重分类进损益的其他综合收益	-14,160.60	-24,691.24				-24,691.24		-38,851.84
其中：权益法下可转损益的其他综合收益								
其他债权投资公允价值变动								
金融资产重分类计入其他综合收益的金额								
其他债权投资信用减值准备								
现金流量套期储备								
外币财务报表折算差额	-14,160.60	-24,691.24				-24,691.24		-38,851.84
其他综合收益合计	-14,160.60	-24,691.24				-24,691.24		-38,851.84

其他说明，包括对现金流量套期损益的有效部分转为被套期项目初始确认金额调整：

无

58、专项储备

√适用 □不适用

单位：元 币种：人民币

项目	期初余额	本期增加	本期减少	期末余额
安全生产费	35,782,318.12	14,126,900.17	19,057,898.86	30,851,319.43
合计	35,782,318.12	14,126,900.17	19,057,898.86	30,851,319.43

其他说明，包括本期增减变动情况、变动原因说明：

无

59、盈余公积

√适用 □不适用

单位：元 币种：人民币

项目	期初余额	本期增加	本期减少	期末余额
法定盈余公积	90,570,218.00	1,433,230.12		92,003,448.12
任意盈余公积				
储备基金				
企业发展基金				
其他				
合计	90,570,218.00	1,433,230.12		92,003,448.12

盈余公积说明，包括本期增减变动情况、变动原因说明：

根据《公司法》《公司章程》的规定，本公司按净利润的10%提取法定盈余公积。法定盈余公积累计额达到本公司注册资本50%以上的，不再提取。

60、未分配利润

√适用 □不适用

单位：元 币种：人民币

项目	本期	上期
调整前上期末未分配利润	1,252,991,259.01	1,285,807,335.34
调整期初未分配利润合计数（调增+，调减-）		-6,216,000.00
调整后期初未分配利润	1,252,991,259.01	1,279,591,335.34
加：本期归属于母公司所有者的净利润	136,730,995.12	-25,875,520.01
减：提取法定盈余公积	1,433,230.12	724,556.32
提取任意盈余公积		
提取一般风险准备		
应付普通股股利		
转作股本的普通股股利		
期末未分配利润	1,388,289,024.01	1,252,991,259.01

调整期初未分配利润明细：

- 1、由于《企业会计准则》及其相关新规定进行追溯调整，影响期初未分配利润0.00 元。
- 2、由于会计政策变更，影响期初未分配利润0.00 元。
- 3、由于重大会计差错更正，影响期初未分配利润0.00 元。
- 4、由于同一控制导致的合并范围变更，影响期初未分配利润0.00 元。
- 5、其他调整合计影响期初未分配利润0.00 元。

61、营业收入和营业成本

(1). 营业收入和营业成本情况

适用 不适用

单位：元 币种：人民币

项目	本期发生额		上期发生额	
	收入	成本	收入	成本
主营业务	2,347,891,228.52	1,823,777,314.65	2,412,067,642.06	2,119,680,895.59
其他业务	12,403,817.48	3,194,291.40	7,035,178.33	3,290,425.55
合计	2,360,295,046.00	1,826,971,606.05	2,419,102,820.39	2,122,971,321.14

(2). 营业收入、营业成本的分解信息

适用 不适用

单位：元 币种：人民币

合同分类	分部		合计	
	营业收入	营业成本	营业收入	营业成本
商品类型				
除草剂	2,164,026,137.19	1,679,361,458.03	2,164,026,137.19	1,679,361,458.03
杀菌剂	151,809,587.17	116,378,292.34	151,809,587.17	116,378,292.34
中间体	32,055,504.16	28,037,564.28	32,055,504.16	28,037,564.28
其他业务收入	12,403,817.48	3,194,291.40	12,403,817.48	3,194,291.40
小计	2,360,295,046.00	1,826,971,606.05	2,360,295,046.00	1,826,971,606.05
按经营地区分类				
国内销售	1,021,400,451.11	787,921,786.86	1,021,400,451.11	787,921,786.86
直接出口	1,009,148,080.79	778,716,741.11	1,009,148,080.79	778,716,741.11
间接出口	329,746,514.10	260,333,078.09	329,746,514.10	260,333,078.09
小计	2,360,295,046.00	1,826,971,606.05	2,360,295,046.00	1,826,971,606.05
按商品转让的时间分类				
在某一时点转让	2,360,088,081.67	1,826,703,959.96	2,360,088,081.67	1,826,703,959.96
在某一时段内转让	206,964.33	267,646.09	206,964.33	267,646.09
小计	2,360,295,046.00	1,826,971,606.05	2,360,295,046.00	1,826,971,606.05
合计	2,360,295,046.00	1,826,971,606.05	2,360,295,046.00	1,826,971,606.05

其他说明：

适用 不适用

(3). 履约义务的说明

适用 不适用

(4). 分摊至剩余履约义务的说明

适用 不适用

(5). 重大合同变更或重大交易价格调整

适用 不适用

其他说明：

无

62、税金及附加

√适用 □不适用

单位：元 币种：人民币

项目	本期发生额	上期发生额
消费税		
营业税		
城市维护建设税	31,351.91	33,549.36
教育费附加	22,352.74	23,945.95
资源税		
房产税	5,140,877.22	4,683,666.89
土地使用税	3,790,492.88	3,426,507.87
车船使用税		
印花税	2,389,074.69	2,488,532.16
其他	100,129.87	91,640.24
合计	11,474,279.31	10,747,842.47

其他说明：

无

63、销售费用

√适用 □不适用

单位：元 币种：人民币

项目	本期发生额	上期发生额
职工薪酬	42,266,131.09	33,765,652.89
办公、差旅、业务及招待费	19,732,382.93	16,865,265.14
产品检验、认证及登记费	15,037,596.45	14,882,453.06
广告及宣传推广费	8,451,259.70	7,025,731.55
其他	5,527,198.27	7,234,227.23
合计	91,014,568.44	79,773,329.87

其他说明：

无

64、管理费用

√适用 □不适用

单位：元 币种：人民币

项目	本期发生额	上期发生额
职工薪酬	54,692,244.77	48,010,016.36
安全费	14,126,900.17	16,617,987.30
修理费	3,671,295.85	3,080,240.38
办公、差旅、业务及招待费	9,247,753.23	10,205,318.01
折旧与摊销	19,019,925.90	14,157,889.41
危废处置费	36,827,912.52	41,016,238.75
其他	11,786,892.13	12,257,783.10
合计	149,372,924.57	145,345,473.31

其他说明：

无

65、研发费用

√适用 □不适用

单位：元 币种：人民币

项目	本期发生额	上期发生额
直接投入	62,978,326.53	61,971,333.57
直接人工	35,219,628.18	38,078,593.25
折旧费用与长期待摊费用	3,706,684.86	5,236,522.30
其他费用	650,076.67	320,079.24
合计	102,554,716.24	105,606,528.36

其他说明：

无

66、财务费用

√适用 □不适用

单位：元 币种：人民币

项目	本期发生额	上期发生额
利息支出	19,771,697.98	11,031,669.89
减：利息收入	7,330,749.36	6,636,439.99
汇兑损益	2,439,600.69	-12,910,259.89
银行手续费	2,368,096.43	1,528,280.57
合计	17,248,645.74	-6,986,749.42

其他说明：

无

67、其他收益

√适用 □不适用

单位：元 币种：人民币

按性质分类	本期发生额	上期发生额
政府补助	13,705,737.04	9,979,634.43
代扣代缴个税手续费返还	55,253.10	93,448.97
增值税返还及加计抵减		
合计	13,760,990.14	10,073,083.40

其他说明：

无

68、投资收益

√适用 □不适用

单位：元 币种：人民币

项目	本期发生额	上期发生额
权益法核算的长期股权投资收益		
处置长期股权投资产生的投资收益		
交易性金融资产在持有期间的投资收益		
其他权益工具投资在持有期间取得的股利收入		
债权投资在持有期间取得的利息收入		
其他债权投资在持有期间取得的利息收入		
处置交易性金融资产取得的投资收益		

处置其他权益工具投资取得的投资收益		
处置债权投资取得的投资收益		
处置其他债权投资取得的投资收益		
债务重组收益		
理财产品取得的投资收益	4,437,707.86	5,829,370.88
远期结售汇和外汇期权的投资收益	294,843.13	-1,630,573.00
应收保理融资费用	-2,956,707.49	-3,521,413.05
合计	1,775,843.50	677,384.83

其他说明：

无

69、净敞口套期收益

适用 不适用

70、公允价值变动收益

适用 不适用

单位：元 币种：人民币

产生公允价值变动收益的来源	本期发生额	上期发生额
交易性金融资产		
其中：衍生金融工具产生的公允价值变动收益		
交易性金融负债	198,079.60	-376,516.80
按公允价值计量的投资性房地产		
合计	198,079.60	-376,516.80

其他说明：

无

71、信用减值损失

适用 不适用

单位：元 币种：人民币

项目	本期发生额	上期发生额
应收票据坏账损失		
应收账款坏账损失	1,223,995.41	-5,996,897.31
其他应收款坏账损失	129,983.79	1,102,695.59
债权投资减值损失		
其他债权投资减值损失		
长期应收款坏账损失		
财务担保相关减值损失		
合计	1,353,979.20	-4,894,201.72

其他说明：

无

72、资产减值损失

适用 不适用

单位：元 币种：人民币

项目	本期发生额	上期发生额
一、合同资产减值损失		
二、存货跌价损失及合同履约成本减值损失	-23,661,374.51	-8,646,055.10
三、长期股权投资减值损失		
四、投资性房地产减值损失		
五、固定资产减值损失		
六、工程物资减值损失		
七、在建工程减值损失		
八、生产性生物资产减值损失		
九、油气资产减值损失		
十、无形资产减值损失		
十一、商誉减值损失		
十二、其他		
合计	-23,661,374.51	-8,646,055.10

其他说明：

无

73、资产处置收益

√适用 □不适用

单位：元 币种：人民币

项目	本期发生额	上期发生额
固定资产处置利得或损失	438,077.43	-198,859.53
合计	438,077.43	-198,859.53

其他说明：

无

74、营业外收入

营业外收入情况

√适用 □不适用

单位：元 币种：人民币

项目	本期发生额	上期发生额	计入当期非经常性损益的金额
非流动资产处置利得合计	12,790.59		12,790.59
其中：固定资产处置利得	12,790.59		12,790.59
无形资产处置利得			
非货币性资产交换利得			
接受捐赠			
政府补助			
往来款清理	580,544.95		580,544.95
赔偿、罚款收入	57,147.12	157,320.08	57,147.12
其他	219,714.54	404,296.56	219,714.54
合计	870,197.20	561,616.64	870,197.20

其他说明：

□适用 √不适用

75、营业外支出

√适用 □不适用

单位：元 币种：人民币

项目	本期发生额	上期发生额	计入当期非经常性损益的金额
非流动资产处置损失合计	4,503,259.31	1,496,469.14	4,503,259.31
其中：固定资产处置损失	4,503,259.31	1,496,469.14	4,503,259.31
无形资产处置损失			
非货币性资产交换损失			
对外捐赠	8,700.00	9,673.79	8,700.00
罚款支出	140,709.99	153,893.99	140,709.99
其他	10,201.01	47,275.90	10,201.01
合计	4,662,870.31	1,707,312.82	4,662,870.31

其他说明：

无

76、所得税费用

(1). 所得税费用表

√适用 □不适用

单位：元 币种：人民币

项目	本期发生额	上期发生额
当期所得税费用	7,008,139.57	5,555,223.33
递延所得税费用	7,270,340.09	-22,823,012.43
合计	14,278,479.66	-17,267,789.10

(2). 会计利润与所得税费用调整过程

√适用 □不适用

单位：元 币种：人民币

项目	本期发生额
利润总额	151,731,227.90
按法定/适用税率计算的所得税费用	22,759,684.17
子公司适用不同税率的影响	-2,250,053.87
本公司税收优惠的影响	-48,678.68
调整以前期间所得税的影响	2,873,024.37
非应税收入的影响	
不可抵扣的成本、费用和损失的影响	233,411.31
使用前期未确认递延所得税资产的可抵扣亏损的影响	
本期未确认递延所得税资产的可抵扣暂时性差异或可抵扣亏损的影响	264,025.46
研发费用加计扣除	-9,552,933.10
所得税费用	14,278,479.66

其他说明：

□适用 √不适用

77、其他综合收益

√适用 □不适用

详见附注

78、现金流量表项目

(1). 与经营活动有关的现金

收到的其他与经营活动有关的现金

√适用 □不适用

单位：元 币种：人民币

项目	本期发生额	上期发生额
利息收入	7,330,749.36	6,636,439.99
押金保证金	637,198.42	
政府补助	9,236,441.04	4,427,650.68
往来款及其他	264,111.45	9,451,367.64
合计	17,468,500.27	20,515,458.31

收到的其他与经营活动有关的现金说明：

无

支付的其他与经营活动有关的现金

√适用 □不适用

单位：元 币种：人民币

项目	本期发生额	上期发生额
费用性支出	198,852,482.45	212,984,789.00
备用金、押金、保证金等		94,210.57
第三方往来款	437,616.89	
违约金、罚款	140,709.99	153,893.99
合计	199,430,809.33	213,232,893.56

支付的其他与经营活动有关的现金说明：

无

(2). 与投资活动有关的现金

收到的重要的投资活动有关的现金

□适用 √不适用

支付的重要的投资活动有关的现金

□适用 √不适用

收到的其他与投资活动有关的现金

□适用 √不适用

支付的其他与投资活动有关的现金

□适用 √不适用

(3). 与筹资活动有关的现金

收到的其他与筹资活动有关的现金

√适用 □不适用

单位：元 币种：人民币

项目	本期发生额	上期发生额
受限的货币资金	625,807.98	7,871,228.43
合计	625,807.98	7,871,228.43

收到的其他与筹资活动有关的现金说明：

无

支付的其他与筹资活动有关的现金

适用 不适用

筹资活动产生的各项负债变动情况

适用 不适用

(4). 以净额列报现金流量的说明

适用 不适用

(5). 不涉及当期现金收支、但影响企业财务状况或在未来可能影响企业现金流量的重大活动及财务影响

适用 不适用

79、现金流量表补充资料

(1). 现金流量表补充资料

适用 不适用

单位：元 币种：人民币

补充资料	本期金额	上期金额
1. 将净利润调节为经营活动现金流量：		
净利润	137,452,748.24	-25,597,997.34
加：资产减值准备	23,661,374.51	8,646,055.10
信用减值损失	-1,353,979.20	4,894,201.72
固定资产折旧、油气资产折耗、生产性生物资产折旧	240,884,527.12	201,439,701.81
使用权资产摊销		
无形资产摊销	6,364,012.15	3,053,156.79
长期待摊费用摊销		
处置固定资产、无形资产和其他长期资产的损失（收益以“-”号填列）	-438,077.43	198,859.53
固定资产报废损失（收益以“-”号填列）	4,503,259.31	1,496,469.14
公允价值变动损失（收益以“-”号填列）	-198,079.60	376,516.80
财务费用（收益以“-”号填列）	19,771,697.98	11,031,669.89
投资损失（收益以“-”号填列）	-1,775,843.50	-677,384.83
递延所得税资产减少（增加以“-”号填列）	7,606,805.41	-22,958,051.13
递延所得税负债增加（减少以“-”号填列）	-336,465.32	135,038.70
存货的减少（增加以“-”号填列）	-240,503,711.83	-166,296,530.69
经营性应收项目的减少（增加以“-”号填列）	-610,380,001.03	-618,466,723.60
经营性应付项目的增加（减少以“-”号填列）	261,278,799.61	549,778,181.77
其他	5,471,394.84	7,921,290.39
经营活动产生的现金流量净额	-147,991,538.74	-45,025,545.95
2. 不涉及现金收支的重大投资和筹资活动：		

债务转为资本		
一年内到期的可转换公司债券		
融资租入固定资产		
3. 现金及现金等价物净变动情况：		
现金的期末余额	398,366,426.03	311,803,171.76
减：现金的期初余额	311,803,171.76	419,616,701.67
加：现金等价物的期末余额		
减：现金等价物的期初余额		
现金及现金等价物净增加额	86,563,254.27	-107,813,529.91

(2). 本期支付的取得子公司的现金净额

适用 不适用

(3). 本期收到的处置子公司的现金净额

适用 不适用

(4). 现金和现金等价物的构成

适用 不适用

单位：元 币种：人民币

项目	期末余额	期初余额
一、现金	398,366,426.03	311,803,171.76
其中：库存现金	33,221.64	84,124.64
可随时用于支付的银行存款	398,333,204.39	311,719,047.12
可随时用于支付的其他货币资金		
可用于支付的存放中央银行款项		
存放同业款项		
拆放同业款项		
二、现金等价物		
其中：三个月内到期的债券投资		
三、期末现金及现金等价物余额	398,366,426.03	311,803,171.76
其中：母公司或集团内子公司使用受限制的现金和现金等价物		

(5). 使用范围受限但仍作为现金和现金等价物列示的情况

适用 不适用

(6). 不属于现金及现金等价物的货币资金

适用 不适用

其他说明：

适用 不适用

80、所有者权益变动表项目注释

说明对上年期末余额进行调整的“其他”项目名称及调整金额等事项：

适用 不适用

81、 外币货币性项目

(1). 外币货币性项目

√适用 □不适用

单位：元

项目	期末外币余额	折算汇率	期末折算人民币余额
货币资金	-	-	
其中：美元	7,664,904.79	7.0288	53,875,082.78
欧元	1,350.01	8.2355	11,118.01
澳大利亚元	12,828.13	4.6892	60,153.67
雷亚尔	51,403.14	1.2832	65,960.51
应收账款	-	-	
其中：美元	39,822,107.61	7.0288	279,901,629.95
欧元			
港币			
应付账款	-	-	
其中：美元	1,191,342.39	7.0288	8,373,707.39
欧元			
港币			
其他应付款	-	-	
其中：美元	77,569.33	7.0288	545,219.31
新加坡元	15,900.00	5.4586	86,791.74
应收票据	-	-	
其中：美元	7,938,221.20	7.0288	55,796,169.18
短期借款	-	-	
其中：美元	7,938,221.20	7.0288	55,796,169.18

其他说明：

无

(2). 境外经营实体说明，包括对于重要的境外经营实体，应披露其境外主要经营地、记账本位币及选择依据，记账本位币发生变化的还应披露原因

□适用 √不适用

82、 租赁

(1). 作为承租人

√适用 □不适用

未纳入租赁负债计量的可变租赁付款额

□适用 √不适用

简化处理的短期租赁或低价值资产的租赁费用

□适用 √不适用

售后租回交易及判断依据

□适用 √不适用

与租赁相关的现金流出总额0.00(单位：元 币种：人民币)

(2). 作为出租人

作为出租人的经营租赁

适用 不适用

单位：元 币种：人民币

项目	租赁收入	其中:未计入租赁收款额的可变租赁付款额相关的收入
投资性房地产租赁	205,371.41	
员工宿舍租赁	1,592.92	
合计	206,964.33	

作为出租人的融资租赁

适用 不适用

未折现租赁收款额与租赁投资净额的调节表

适用 不适用

未来五年未折现租赁收款额

适用 不适用

(3). 作为生产商或经销商确认融资租赁销售损益

适用 不适用

其他说明：

无

83、数据资源

适用 不适用

84、其他

适用 不适用

八、研发支出

1、按费用性质列示

适用 不适用

单位：元 币种：人民币

项目	本期发生额	上期发生额
新药研发、登记等项目	114,077,021.92	110,896,938.71
合计	114,077,021.92	110,896,938.71
其中：费用化研发支出	102,554,716.24	105,606,528.36
资本化研发支出	11,522,305.68	5,290,410.35

其他说明：

无

2、符合资本化条件的研发项目开发支出

适用 不适用

重要的资本化研发项目

适用 不适用

开发支出减值准备

适用 不适用

其他说明：

无

3、重要的外购在研项目

适用 不适用

九、合并范围的变更

1、非同一控制下企业合并

适用 不适用

(1). 本期发生的非同一控制下企业合并交易

适用 不适用

(2). 合并成本及商誉

适用 不适用

(3). 被购买方于购买日可辨认资产、负债

适用 不适用

(4). 购买日之前持有的股权按照公允价值重新计量产生的利得或损失

是否存在通过多次交易分步实现企业合并并且在报告期内取得控制权的交易

适用 不适用

(5). 购买日或合并当期期末无法合理确定合并对价或被购买方可辨认资产、负债公允价值的相关说明

适用 不适用

(6). 其他说明

适用 不适用

2、同一控制下企业合并

适用 不适用

3、反向购买

适用 不适用

4、 处置子公司

本期是否存在丧失子公司控制权的交易或事项

适用 不适用

其他说明：

适用 不适用

是否存在通过多次交易分步处置对子公司投资且在本期丧失控制权的情形

适用 不适用

其他说明：

适用 不适用

5、 其他原因的合并范围变动

说明其他原因导致的合并范围变动（如，新设子公司、清算子公司等）及其相关情况：

适用 不适用

2025年7月2日，本公司子公司香港德胜实业有限公司（英文名称：WINZONE INDUSTRIAL CO.,LIMITED）与孙公司利仁化工有限公司（英文名称：LIREN CHEMICAL PTE.LTD.）按照 50:50 的股比在印度尼西亚成立合资孙公司印尼光华农业科学有限公司（PT BRILLIANCE AGROSCIENCES INDONESIA）。

6、 其他

适用 不适用

十、在其他主体中的权益

1、 在子公司中的权益

(1). 企业集团的构成

适用 不适用

单位：元 币种：人民币

子公司名称	主要经营地	注册资本	注册地	业务性质	持股比例(%)		取得方式
					直接	间接	
潍坊先达	潍坊滨海经济开发区	15,000	潍坊滨海经济开发区	化学农药制造	100.00		同一控制下合并
济南先达	济南市高新开发区	200	济南市高新开发区	批发和零售	100.00		同一控制下合并
辽宁先达	葫芦岛经济开发区	28,000	葫芦岛经济开发区	化学农药制造	100.00		设立
济南瑞斯邦	济南市高新开发区	100	济南市高新开发区	批发和零售	100.00		设立
博兴县盛信达	滨州市博兴县	30	滨州市博兴县	科学研究和技术服务	100.00		设立
沈阳万菱	沈阳	1,000	沈阳	技术开发与服务		100.00	设立
沈阳先达	沈阳	200	沈阳	批发和零售		100.00	设立
香港德胜	香港		香港	批发和零售	100.00		设立
印尼中农	印度尼西亚		印度尼西亚	批发和零售		100.00	设立

巴西光华	巴西		巴西	批发和零售		100.00	设立
利仁化工	新加坡	70.51	新加坡	批发和零售		100.00	设立
安徽先合	合肥市经济技术开发区	1,000	合肥市经济技术开发区	批发和零售		51.00	设立
印尼光华	印度尼西亚		印度尼西亚	批发和零售		100.00	设立

在子公司的持股比例不同于表决权比例的说明：

无

持有半数或以下表决权但仍控制被投资单位、以及持有半数以上表决权但不控制被投资单位的依据：

无

对于纳入合并范围的重要的结构化主体，控制的依据：

无

确定公司是代理人还是委托人的依据：

无

其他说明：

无

(2). 重要的非全资子公司

适用 不适用

(3). 重要非全资子公司的主要财务信息

适用 不适用

(4). 使用企业集团资产和清偿企业集团债务的重大限制

适用 不适用

(5). 向纳入合并财务报表范围的结构化主体提供的财务支持或其他支持

适用 不适用

其他说明：

适用 不适用

2、 在子公司的所有者权益份额发生变化且仍控制子公司的交易

适用 不适用

3、 在合营企业或联营企业中的权益

适用 不适用

(1). 重要的合营企业或联营企业

适用 不适用

(2). 重要合营企业的主要财务信息

适用 不适用

(3). 重要联营企业的主要财务信息

适用 不适用

(4). 不重要的合营企业和联营企业的汇总财务信息

适用 不适用

(5). 合营企业或联营企业向本公司转移资金的能力存在重大限制的说明

适用 不适用

(6). 合营企业或联营企业发生的超额亏损

适用 不适用

(7). 与合营企业投资相关的未确认承诺

适用 不适用

(8). 与合营企业或联营企业投资相关的或有负债

适用 不适用

4、重要的共同经营

适用 不适用

5、在未纳入合并财务报表范围的结构化主体中的权益

未纳入合并财务报表范围的结构化主体的相关说明：

适用 不适用

6、其他

适用 不适用

十一、政府补助

1、报告期末按应收金额确认的政府补助

适用 不适用

未能在预计时点收到预计金额的政府补助的原因

适用 不适用

2、涉及政府补助的负债项目

适用 不适用

单位：元 币种：人民币

财务报表项目	期初余额	本期新增补助金额	本期计入营业外收入金额	本期转入其他收益	本期其他变动	期末余额	与资产/收益相关
递延收益	9,922,000.00	2,000,000.00		6,374,000.00		5,548,000.00	与资产相关
递延收益	957,690.11	1,205,595.00		1,300,891.00		862,394.11	与收益相关
合计	10,879,690.11	3,205,595.00		7,674,891.00		6,410,394.11	/

3、 计入当期损益的政府补助

√适用 □不适用

单位：元 币种：人民币

类型	本期发生额	上期发生额
与资产相关	6,374,000.00	5,975,673.86
与收益相关	7,331,737.04	4,003,960.57
合计	13,705,737.04	9,979,634.43

其他说明：

无

十二、 与金融工具相关的风险

1、 金融工具的风险

√适用 □不适用

本公司的主要金融工具包括货币资金、借款、应收款项、应付款项等。在日常活动中面临各种金融工具的风险，主要包括信用风险、流动性风险、市场风险。与这些金融工具相关的风险，以及本公司为降低这些风险所采取的风险管理政策如下所述：

董事会负责规划并建立本公司的风险管理架构，制定本公司的风险管理政策和相关指引并监督风险管理措施的执行情况。本公司已制定风险管理政策以识别和分析本公司所面临的风险，这些风险管理政策对特定风险进行了明确规定，涵盖了市场风险、信用风险和流动性风险管理等诸多方面。本公司定期评估市场环境及本公司经营活动的变化以决定是否对风险管理政策及系统进行更新。本公司的风险管理由风险管理委员会按照董事会批准的政策开展。风险管理委员会通过与本公司其他业务部门的紧密合作来识别、评价和规避相关风险。本公司内部审计部门就风险管理控制及程序进行定期的审核，并将审核结果上报本公司的审计委员会。本公司通过适当的多样化投资及业务组合来分散金融工具风险，并通过制定相应的风险管理政策减少集中于单一行业、特定地区或特定交易对手的风险。

（一）金融工具产生的各类风险

1. 信用风险

信用风险是指交易对手未能履行合同义务而导致本公司产生财务损失的风险，管理层已制定适当的信用政策，并且不断监察信用风险的敞口。

本公司已采取政策只与信用良好的交易对手进行交易。另外，本公司基于对客户的财务状况、从第三方获取担保的可能性、信用记录及其它因素诸如目前市场状况等评估客户的信用资质并设置相应信用期。本公司对应收票据、应收账款余额及收回情况进行持续监控，对于信用记录不良的客户，本公司会采用书面催款、缩短信用期或取消信用期等方式，以确保本公司不致面临重大信用损失。此外，本公司于每个资产负债表日审核金融资产的回收情况，以确保相关金融资产计提了充分的预期信用损失准备。

本公司其他金融资产包括货币资金、其他应收款等，这些金融资产的信用风险源自于交易对手违约，最大信用风险敞口为资产负债表中每项金融资产的账面金额。

本公司持有的货币资金主要存放于国有控股银行和其他大中型商业银行等金融机构，管理层认为这些商业银行具备较高信誉和资产状况，不存在重大的信用风险，不会产生因对方单位违约而导致的任何重大损失。本公司的政策是根据各知名金融机构的市场信誉、经营规模及财务背景来控制存放当中的存款金额，以限制对任何单个金融机构的信用风险金额。

作为本公司信用风险资产管理的一部分，本公司利用账龄来评估应收账款和其他应收款的减值损失。本公司的应收账款和其他应收款涉及大量客户，账龄信息可以反映这些客户对于应收账款和其他应收款的偿付能力和坏账风险。本公司根据历史数据计算不同账龄期间的历史实际坏账率，并考虑了当前及未来经济状况的预测，如国家 GDP 增速、基建投资总额、国家货币政策等前瞻性信息进行调整得出预期损失率。对于长期应收款，本公司综合考虑结算期、合同约定付款期、债务人的财务状况和债务人所处行业的经济形势，并考虑上述前瞻性信息进行调整后对于预期信用损失进行合理评估。

截至 2025 年 12 月 31 日，相关资产的账面余额与预期信用减值损失情况如下：

项目	账面余额	减值准备
应收票据	76,623,059.43	
应收款项融资	37,269,960.11	
应收账款	445,784,806.60	28,104,193.20
其他应收款	4,824,473.38	366,613.96
合计	564,502,299.52	28,470,807.16

截至 2025 年 12 月 31 日，本公司未对外提供财务担保。

本公司的主要客户为国内外农药厂商等，该等客户具有可靠及良好的信誉，因此，本公司认为该等客户并无重大信用风险。由于本公司的客户广泛，因此没有重大的信用集中风险。

2. 流动性风险

流动性风险是指本公司在履行以交付现金或其他金融资产的方式结算的义务时发生资金短缺的风险。本公司下属成员企业各自负责其现金流量预测。公司下属财务部门基于各成员企业的现金流量预测结果，在公司层面持续监控公司短期和长期的资金需求，以确保维持充裕的现金储备；同时持续监控是否符合借款协议的规定，从主要金融机构获得提供足够备用资金的承诺，以满足短期和长期的资金需求。此外，本公司与主要业务往来银行订立融资额度授信协议，为本公司履行与商业票据相关的义务提供支持。

3. 市场风险

(1) 汇率风险

本公司的主要经营位于中国境内，主要业务以人民币结算。但本公司已确认的外币资产和负债及未来的外币交易（外币资产和负债及外币交易的计价货币主要为美元）依然存在汇率风险。

本公司外贸部门负责监控公司外币交易和外币资产及负债的规模，以最大程度降低面临的汇率风险；为此，本公司可能会以签署远期外汇合约或外币期权方式来达到规避汇率风险的目的。

1) 本年度公司签署的远期外汇合约或货币互换合约情况如下：

截至2025年12月31日，本公司未交割的远期结售汇合约共计181.80万美元，根据未交割的远期结售汇约定汇率与剩余交割时限确定的期末金融机构远期汇率报价的差额，计算得出远期结售汇公允价值变动为142,359.60元人民币，即交易性金融资产增加142,359.60元人民币。

截至2025年12月31日，本公司未交割的期权合约合计为180.00万美元，根据未交割的看跌期权约定汇率与剩余交割时限确定的期末金融机构远期汇率报价的差额，计算得出看跌期权的公允价值变动为55,720.00元人民币，即交易性金融资产增加55,720.00元人民币。

2) 截至2025年12月31日，本公司持有的外币金融资产和外币金融负债折算成人民币的金额列示如下：

项目	期末余额					合计
	美元项目	澳大利亚元项目	新加坡元项目	欧元项目	巴西雷亚尔项目	
外币金融资产：						
货币资金	53,875,082.78	60,153.67		11,118.01	65,960.51	54,012,314.97
应收账款	279,901,629.95					279,901,629.95
应收票据	55,796,169.18					55,796,169.18
小计	389,572,881.91	60,153.67		11,118.01	65,960.51	389,710,114.10
外币金融负债：						
应付账款	8,373,707.39					8,373,707.39
其他应付款	545,219.31		86,791.74			632,011.05
短期借款	55,796,169.18					55,796,169.18
小计	64,715,095.88		86,791.74			64,801,887.62

2、套期

(1). 公司开展套期业务进行风险管理

适用 不适用

其他说明：

适用 不适用

(2). 公司开展符合条件套期业务并应用套期会计

适用 不适用

其他说明：

适用 不适用

(3). 公司开展套期业务进行风险管理、预期能实现风险管理目标但未应用套期会计

适用 不适用

其他说明：

适用 不适用

3、 金融资产转移

(1). 转移方式分类

适用 不适用

(2). 因转移而终止确认的金融资产

适用 不适用

(3). 继续涉入的转移金融资产

适用 不适用

其他说明：

适用 不适用

十三、 公允价值的披露

1、 以公允价值计量的资产和负债的期末公允价值

适用 不适用

单位：元 币种：人民币

项目	期末公允价值			
	第一层次公允价值计量	第二层次公允价值计量	第三层次公允价值计量	合计
一、持续的公允价值计量		255,949.60	37,269,960.11	37,525,909.71
(一) 交易性金融资产		255,949.60		255,949.60
1.以公允价值计量且变动计入当期损益的金融资产				
(1) 债务工具投资				
(2) 权益工具投资				
(3) 衍生金融资产		255,949.60		255,949.60
2. 指定以公允价值计量且其变动计入当期损益的金融资产				
(1) 债务工具投资				
(2) 权益工具投资				
(二) 其他债权投资				
(三) 其他权益工具投资				
(四) 投资性房地产				
1.出租用的土地使用权				
2.出租的建筑物				
3.持有并准备增值后转让的土地使用权				
(五) 生物资产				
1.消耗性生物资产				

2.生产性生物资产				
(六) 应收款项融资			37,269,960.11	37,269,960.11
持续以公允价值计量的资产总额		255,949.60	37,269,960.11	37,525,909.71
(六) 交易性金融负债				
1.以公允价值计量且变动计入当期损益的金融负债				
其中：发行的交易性债券				
衍生金融负债				
其他				
2.指定为以公允价值计量且变动计入当期损益的金融负债				
持续以公允价值计量的负债总额				
二、非持续的公允价值计量				
(一) 持有待售资产				
非持续以公允价值计量的资产总额				
非持续以公允价值计量的负债总额				

2、持续和非持续第一层次公允价值计量项目市价的确定依据

√适用 □不适用

在计量日能够取得的相同资产或负债在活跃市场上未经调整的报价。

3、持续和非持续第二层次公允价值计量项目，采用的估值技术和重要参数的定性及定量信息

√适用 □不适用

除第一层次输入值外相关资产或负债直接或间接可观察的输入值；

第二层次输入值包括：1) 活跃市场中类似资产或负债的报价；2) 非活跃市场中相同或类似资产或负债的报价；3) 除报价以外的其他可观察输入值，包括在正常报价间隔期间可观察的利率和收益率曲线、隐含波动率和信用利差等；4) 市场验证的输入值等。

4、持续和非持续第三层次公允价值计量项目，采用的估值技术和重要参数的定性及定量信息

√适用 □不适用

相关资产或负债的不可观察输入值。

5、持续的第三层次公允价值计量项目，期初与期末账面价值间的调节信息及不可观察参数敏感性分析

□适用 √不适用

6、持续的公允价值计量项目，本期内发生各层级之间转换的，转换的原因及确定转换时点的政策

□适用 √不适用

7、 本期内发生的估值技术变更及变更原因

适用 不适用

8、 不以公允价值计量的金融资产和金融负债的公允价值情况

适用 不适用

9、 其他

适用 不适用

十四、 关联方及关联交易

1、 本企业的母公司情况

适用 不适用

2、 本企业的子公司情况

本企业子公司的情况详见附注

适用 不适用

3、 本企业合营和联营企业情况

本企业重要的合营或联营企业详见附注

适用 不适用

本期与本公司发生关联方交易，或前期与本公司发生关联方交易形成余额的其他合营或联营企业情况如下

适用 不适用

其他说明：

适用 不适用

4、 其他关联方情况

适用 不适用

其他关联方名称	其他关联方与本企业关系
孙利娟	参股股东
王申健	参股股东

其他说明：

无

5、 关联交易情况

(1). 购销商品、提供和接受劳务的关联交易

采购商品/接受劳务情况表

适用 不适用

出售商品/提供劳务情况表

适用 不适用

购销商品、提供和接受劳务的关联交易说明

适用 不适用

(2). 关联受托管理/承包及委托管理/出包情况

本公司受托管理/承包情况表:

适用 不适用

关联托管/承包情况说明

适用 不适用

本公司委托管理/出包情况表

适用 不适用

关联管理/出包情况说明

适用 不适用

(3). 关联租赁情况

本公司作为出租方:

适用 不适用

本公司作为承租方:

适用 不适用

关联租赁情况说明

适用 不适用

(4). 关联担保情况

本公司作为担保方

适用 不适用

单位: 万元 币种: 人民币

被担保方	担保金额	担保起始日	担保到期日	担保是否已经履行完毕
济南先达	10,000	2024-06-06	2025-06-05	是
济南先达	4,500	2021-10-27	2025-12-31	是
济南先达	4,500	2026-03-03	2031-03-03	否
济南先达	5,000	2025-03-13	2026-03-13	否
济南先达	10,000	2025-02-10	2026-02-10	否
潍坊先达	5,000	2024-12-12	2025-12-11	是
潍坊先达	4,800	2024-10-24	2025-10-24	是
潍坊先达	9,500	2024-11-29	2025-11-28	是
潍坊先达	5,000	2024-05-09	2025-05-09	是
潍坊先达	7,000	2025-04-03	2026-04-02	否
潍坊先达	5,000	2025-01-01	2025-12-30	是
潍坊先达	4,800	2025-09-19	2026-09-19	否
潍坊先达	5,000	2025-03-07	2026-03-07	否
潍坊先达	9,500	2025-10-23	2026-10-22	否
潍坊先达	5,000	2025-06-13	2026-06-13	否

潍坊先达	5,000	2025-04-18	2026-04-17	否
潍坊先达	5,000	2025-09-26	2026-09-25	否
辽宁先达	5,500	2024-09-13	2025-03-18	是
辽宁先达	5,000	2025-03-13	2026-03-13	否
辽宁先达	8,500	2025-10-20	2026-04-17	否
济南瑞斯邦	3,000	2025-02-10	2026-02-10	否
合计	126,600			

本公司作为被担保方

适用 不适用

关联担保情况说明

适用 不适用

(5). 关联方资金拆借

适用 不适用

(6). 关联方资产转让、债务重组情况

适用 不适用

(7). 关键管理人员报酬

适用 不适用

单位：万元 币种：人民币

项目	本期发生额	上期发生额
关键管理人员报酬	335.11	300.34

(8). 其他关联交易

适用 不适用

6、 应收、应付关联方等未结算项目情况

(1). 应收项目

适用 不适用

(2). 应付项目

适用 不适用

(3). 其他项目

适用 不适用

7、 关联方承诺

适用 不适用

8、 其他

适用 不适用

十五、 股份支付

1、 各项权益工具

(1). 明细情况

适用 不适用

(2). 期末发行在外的股票期权或其他权益工具

适用 不适用

2、 以权益结算的股份支付情况

适用 不适用

3、 以现金结算的股份支付情况

适用 不适用

4、 本期股份支付费用

适用 不适用

5、 股份支付的修改、终止情况

适用 不适用

6、 其他

适用 不适用

十六、 承诺及或有事项

1、 重要承诺事项

适用 不适用

2、 或有事项

(1). 资产负债表日存在的重要或有事项

适用 不适用

(2). 公司没有需要披露的重要或有事项，也应予以说明：

适用 不适用

3、 其他

适用 不适用

十七、 资产负债表日后事项

1、 重要的非调整事项

适用 不适用

2、 利润分配情况

适用 不适用

单位：元 币种：人民币

拟分配的利润或股利	43,481,314.30
-----------	---------------

经审议批准宣告发放的利润或股利	43,481,314.30
-----------------	---------------

3、 销售退回

适用 不适用

4、 其他资产负债表日后事项说明

适用 不适用

十八、 其他重要事项

1、 前期会计差错更正

详见“重要事项”的“公司对会计政策、会计估计变更或重大会计差错更正原因和影响的分析说明”

2、 重要债务重组

适用 不适用

3、 资产置换

(1). 非货币性资产交换

适用 不适用

(2). 其他资产置换

适用 不适用

4、 年金计划

适用 不适用

5、 终止经营

适用 不适用

6、 分部信息

(1). 报告分部的确定依据与会计政策

适用 不适用

(2). 报告分部的财务信息

适用 不适用

(3). 公司无报告分部的，或者不能披露各报告分部的资产总额和负债总额的，应说明原因

适用 不适用

(4). 其他说明

适用 不适用

7、 其他对投资者决策有影响的重要交易和事项

适用 不适用

8、其他

适用 不适用

十九、 母公司财务报表主要项目注释

1、 应收账款

(1). 按账龄披露

适用 不适用

单位：元 币种：人民币

账龄	期末账面余额	期初账面余额
1年以内（含1年）	60,620,797.28	93,911,135.95
1年以内小计	60,620,797.28	93,911,135.95
1至2年	1,681,517.43	1,322.72
2至3年		78,003.52
3至4年		
4至5年		
5年以上		
合计	62,302,314.71	93,990,462.19

(2). 按坏账计提方法分类披露

适用 不适用

单位：元 币种：人民币

类别	期末余额					期初余额				
	账面余额		坏账准备		账面价值	账面余额		坏账准备		账面价值
	金额	比例 (%)	金额	计提比例 (%)		金额	比例 (%)	金额	计提比例 (%)	
按单项计提坏账准备										
其中：										
按组合计提坏账准备	62,302,314.71	100.00	3,115,084.09	5.00	59,187,230.62	93,990,462.19	100.00	4,543,007.85	4.83	89,447,454.34
其中：										
账龄组合	58,502,892.65	93.90	3,115,084.09	5.32	55,387,808.56	90,310,164.22	96.08	4,543,007.85	5.03	85,767,156.37
性质组合	3,799,422.06	6.10			3,799,422.06	3,680,297.97	3.92			3,680,297.97
合计	62,302,314.71	/	3,115,084.09	/	59,187,230.62	93,990,462.19	/	4,543,007.85	/	89,447,454.34

按单项计提坏账准备：

适用 不适用

按组合计提坏账准备：

适用 不适用

组合计提项目：账龄组合

单位：元 币种：人民币

名称	期末余额		
	账面余额	坏账准备	计提比例 (%)
1年以内	57,236,629.59	2,861,831.48	5.00
1-2年	1,266,263.06	253,252.61	20.00
合计	58,502,892.65	3,115,084.09	5.32

按组合计提坏账准备的说明：

适用 不适用

按预期信用损失一般模型计提坏账准备

适用 不适用

各阶段划分依据和坏账准备计提比例

不适用

对本期发生损失准备变动的应收账款账面余额显著变动的情况说明：

适用 不适用

(3). 坏账准备的情况

适用 不适用

单位：元 币种：人民币

类别	期初余额	本期变动金额				期末余额
		计提	收回或转回	转销或核销	其他变动	
按组合计提坏账准备	4,543,007.85		1,427,923.76			3,115,084.09
其中：账龄组合	4,543,007.85		1,427,923.76			3,115,084.09
合计	4,543,007.85		1,427,923.76			3,115,084.09

其中本期坏账准备收回或转回金额重要的：

适用 不适用

其他说明：

无

(4). 本期实际核销的应收账款情况

适用 不适用

其中重要的应收账款核销情况

适用 不适用

应收账款核销说明：

适用 不适用

(5). 按欠款方归集的期末余额前五名的应收账款和合同资产情况

适用 不适用

单位：元 币种：人民币

单位名称	应收账款期末余额	合同资产期末余额	应收账款和合同资产期末余额	占应收账款和合同资产期末余额合计数的比例(%)	坏账准备期末余额
单位一	17,628,614.45		17,628,614.45	28.30	881,430.72
单位二	10,420,363.06		10,420,363.06	16.73	522,977.61
单位三	8,653,200.00		8,653,200.00	13.89	620,640.00
单位四	3,380,474.09		3,380,474.09	5.43	
单位五	3,188,263.68		3,188,263.68	5.12	159,413.18
合计	43,270,915.28		43,270,915.28	69.47	2,184,461.51

其他说明:

无

其他说明:

适用 不适用

2、其他应收款

项目列示

适用 不适用

单位:元 币种:人民币

项目	期末余额	期初余额
应收利息		
应收股利		
其他应收款	196,282,347.77	290,525,176.46
合计	196,282,347.77	290,525,176.46

其他说明:

适用 不适用

应收利息

(1). 应收利息分类

适用 不适用

(2). 重要逾期利息

适用 不适用

(3). 按坏账计提方法分类披露

适用 不适用

按单项计提坏账准备:

适用 不适用

按单项计提坏账准备的说明:

适用 不适用

按组合计提坏账准备:

适用 不适用

(4). 按预期信用损失一般模型计提坏账准备

适用 不适用

各阶段划分依据和坏账准备计提比例

不适用

对本期发生损失准备变动的应收利息账面余额显著变动的情况说明：

适用 不适用

(5). 坏账准备的情况

适用 不适用

其中本期坏账准备收回或转回金额重要的：

适用 不适用

其他说明：

无

(6). 本期实际核销的应收利息情况

适用 不适用

其中重要的应收利息核销情况

适用 不适用

核销说明：

适用 不适用

其他说明：

适用 不适用

应收股利

(1). 应收股利

适用 不适用

(2). 重要的账龄超过 1 年的应收股利

适用 不适用

(3). 按坏账计提方法分类披露

适用 不适用

按单项计提坏账准备：

适用 不适用

按单项计提坏账准备的说明：

适用 不适用

按组合计提坏账准备：

适用 不适用

(4). 按预期信用损失一般模型计提坏账准备

适用 不适用

各阶段划分依据和坏账准备计提比例

不适用

对本期发生损失准备变动的应收股利账面余额显著变动的情况说明：

适用 不适用

(5). 坏账准备的情况

适用 不适用

其中本期坏账准备收回或转回金额重要的：

适用 不适用

其他说明：

无

(6). 本期实际核销的应收股利情况

适用 不适用

其中重要的应收股利核销情况

适用 不适用

核销说明：

适用 不适用

其他说明：

适用 不适用

其他应收款

(1). 按账龄披露

适用 不适用

单位：元 币种：人民币

账龄	期末账面余额	期初账面余额
1年以内（含1年）	661,546.72	371,536.01
1年以内小计	661,546.72	371,536.01
1至2年	109,268.24	67,953.80
2至3年	60,126.15	312,790.35
3至4年	305,357.00	150,155.40
4至5年	148,982.60	211,082,372.64
5年以上	195,134,103.48	78,631,374.10
合计	196,419,384.19	290,616,182.30

(2). 按款项性质分类情况

适用 不适用

单位：元 币种：人民币

款项性质	期末账面余额	期初账面余额
------	--------	--------

合并范围内关联方往来	195,637,655.83	290,137,655.83
保证金、押金	195,000.00	228,699.79
备用金	2,000.00	2,000.00
代垫款	584,728.36	247,826.68
合计	196,419,384.19	290,616,182.30

(3). 坏账准备计提情况

√适用 □不适用

单位：元 币种：人民币

坏账准备	第一阶段	第二阶段	第三阶段	合计
	未来12个月预期信用损失	整个存续期预期信用损失(未发生信用减值)	整个存续期预期信用损失(已发生信用减值)	
2025年1月1日余额	91,005.84			91,005.84
2025年1月1日余额在本期				
--转入第二阶段				
--转入第三阶段				
--转回第二阶段				
--转回第一阶段				
本期计提	46,030.58			46,030.58
本期转回				
本期转销				
本期核销				
其他变动				
2025年12月31日余额	137,036.42			137,036.42

各阶段划分依据和坏账准备计提比例

无

对本期发生损失准备变动的其他应收款账面余额显著变动的情况说明：

□适用 √不适用

本期坏账准备计提金额以及评估金融工具的信用风险是否显著增加的采用依据：

□适用 √不适用

(4). 坏账准备的情况

√适用 □不适用

单位：元 币种：人民币

类别	期初余额	本期变动金额				期末余额
		计提	收回或转回	转销或核销	其他变动	
按组合计提坏账准备	91,005.84	46,030.58				137,036.42
其中：账龄组合	91,005.84	46,030.58				137,036.42
合计	91,005.84	46,030.58				137,036.42

其中本期坏账准备转回或收回金额重要的：

□适用 √不适用

其他说明：

无

(5). 本期实际核销的其他应收款情况

适用 不适用

其中重要的其他应收款核销情况：

适用 不适用

其他应收款核销说明：

适用 不适用

(6). 按欠款方归集的期末余额前五名的其他应收款情况

适用 不适用

单位：元 币种：人民币

单位名称	期末余额	占其他应收款期末余额合计数的比例(%)	款项的性质	账龄	坏账准备期末余额
辽宁先达	76,818.36	99.60	往来款	一年以内	
	82,768.24			1-2年	
	60,126.15			2-3年	
	135,357.00			3-4年	
	148,982.60			4-5年	
	195,133,603.48			5年以上	
赵永春	340,000.00	0.17	代垫款	一年以内	17,000.00
社保	172,666.93	0.09	代垫款	一年以内	8,633.35
利尔化学股份有限公司	150,000.00	0.08	保证金、押金	3-4年	90,000.00
住房公积金	71,110.00	0.04	代垫款	一年以内	3,555.50
合计	196,371,432.76	99.98	/	/	119,188.85

(7). 因资金集中管理而列报于其他应收款

适用 不适用

其他说明：

适用 不适用

3、 长期股权投资

适用 不适用

单位：元 币种：人民币

项目	期末余额			期初余额		
	账面余额	减值准备	账面价值	账面余额	减值准备	账面价值
对子公司投资	456,866,171.33		456,866,171.33	456,866,171.33		456,866,171.33
对联营、合营企业投资						
合计	456,866,171.33		456,866,171.33	456,866,171.33		456,866,171.33

(1). 对子公司投资

√适用 □不适用

单位：元 币种：人民币

被投资单位	期初余额（账面价值）	减值准备期初余额	本期增减变动				期末余额（账面价值）	减值准备期末余额
			追加投资	减少投资	计提减值准备	其他		
潍坊先达	153,956,226.18						153,956,226.18	
济南先达	1,537,683.12						1,537,683.12	
济南瑞斯邦	1,000,000.00						1,000,000.00	
辽宁先达	300,072,262.03						300,072,262.03	
博兴县盛信达	300,000.00						300,000.00	
合计	456,866,171.33						456,866,171.33	

(2). 对联营、合营企业投资

□适用 √不适用

(3). 长期股权投资的减值测试情况

□适用 √不适用

其他说明：

无

4、营业收入和营业成本

(1). 营业收入和营业成本情况

√适用 □不适用

单位：元 币种：人民币

项目	本期发生额		上期发生额	
	收入	成本	收入	成本
主营业务	848,644,751.48	762,856,235.07	906,078,248.72	840,411,706.44
其他业务	48,005,914.31	43,790,049.42	23,993,135.66	20,560,991.71
合计	896,650,665.79	806,646,284.49	930,071,384.38	860,972,698.15

(2). 营业收入、营业成本的分解信息

√适用 □不适用

单位：元 币种：人民币

合同分类	分部		合计	
	营业收入	营业成本	营业收入	营业成本
商品类型				
除草剂	755,724,944.40	690,786,007.32	755,724,944.40	690,786,007.32
杀菌剂	61,449,182.29	46,861,888.85	61,449,182.29	46,861,888.85
中间体	31,470,624.79	25,208,338.90	31,470,624.79	25,208,338.90
其他业务	48,005,914.31	43,790,049.42	48,005,914.31	43,790,049.42
小计	896,650,665.79	806,646,284.49	896,650,665.79	806,646,284.49
按经营地区分类				
国内销售	611,576,582.80	560,962,397.41	611,576,582.80	560,962,397.41
直接出口	190,631,149.48	163,791,873.32	190,631,149.48	163,791,873.32
间接出口	94,442,933.51	81,892,013.76	94,442,933.51	81,892,013.76

小计	896,650,665.79	806,646,284.49	896,650,665.79	806,646,284.49
按商品转让的时间分类				
在某一时点转让	896,650,665.79	806,646,284.49	896,650,665.79	806,646,284.49
在某一时段内转让				
小计	896,650,665.79	806,646,284.49	896,650,665.79	806,646,284.49
合计	896,650,665.79	806,646,284.49	896,650,665.79	806,646,284.49

其他说明：

适用 不适用

无

(3). 履约义务的说明

适用 不适用

(4). 分摊至剩余履约义务的说明

适用 不适用

(5). 重大合同变更或重大交易价格调整

适用 不适用

其他说明：

无

5、 投资收益

适用 不适用

单位：元 币种：人民币

项目	本期发生额	上期发生额
成本法核算的长期股权投资收益		
权益法核算的长期股权投资收益		
处置长期股权投资产生的投资收益		
交易性金融资产在持有期间的投资收益		
其他权益工具投资在持有期间取得的股利收入		
债权投资在持有期间取得的利息收入		
其他债权投资在持有期间取得的利息收入		
处置交易性金融资产取得的投资收益		
处置其他权益工具投资取得的投资收益		
处置债权投资取得的投资收益		
处置其他债权投资取得的投资收益		
债务重组收益		
远期结售汇和外汇期权的投资收益	150,806.48	-314,197.00
应收保理融资费用	-1,892,935.03	-1,899,311.94
理财产品取得的投资收益	1,165,288.00	697,571.15
信用证贴现		-505,750.00

合计	-576,840.55	-2,021,687.79
----	-------------	---------------

其他说明：

无

6、其他

适用 不适用

二十、补充资料

1、当期非经常性损益明细表

适用 不适用

单位：元 币种：人民币

项目	金额	说明
非流动性资产处置损益，包括已计提资产减值准备的冲销部分	-4,052,391.29	
计入当期损益的政府补助，但与公司正常经营业务密切相关、符合国家政策规定、按照确定的标准享有、对公司损益产生持续影响的政府补助除外	13,760,990.14	
除同公司正常经营业务相关的有效套期保值业务外，非金融企业持有金融资产和金融负债产生的公允价值变动损益以及处置金融资产和金融负债产生的损益	492,922.73	
计入当期损益的对非金融企业收取的资金占用费		
委托他人投资或管理资产的损益	4,437,707.86	
对外委托贷款取得的损益		
因不可抗力因素，如遭受自然灾害而产生的各项财产损失		
单独进行减值测试的应收款项减值准备转回		
企业取得子公司、联营企业及合营企业的投资成本小于取得投资时应享有被投资单位可辨认净资产公允价值产生的收益		
同一控制下企业合并产生的子公司期初至合并日的当期净损益		
非货币性资产交换损益		
债务重组损益		
企业因相关经营活动不再持续而发生的一次性费用，如安置职工的支出等		
因税收、会计等法律、法规的调整对当期损益产生的一次性影响		
因取消、修改股权激励计划一次性确认的股份支付费用		
对于现金结算的股份支付，在可行权日之后，应付职工薪酬的公允价值变动产生的损益		
采用公允价值模式进行后续计量的投资性房地产公允价值变动产生的损益		
交易价格显失公允的交易产生的收益		
与公司正常经营业务无关的或有事项产生的损益		
受托经营取得的托管费收入		
除上述各项之外的其他营业外收入和支出	697,795.61	
其他符合非经常性损益定义的损益项目		
减：所得税影响额	185,863.38	
少数股东权益影响额（税后）	13,451.69	
合计	15,137,709.98	

对公司将《公开发行证券的公司信息披露解释性公告第1号——非经常性损益》未列举的项目认定为非经常性损益项目且金额重大的，以及将《公开发行证券的公司信息披露解释性公告第1号——非经常性损益》中列举的非经常性损益项目界定为经常性损益的项目，应说明原因。

适用 不适用

其他说明：

适用 不适用

2、净资产收益率及每股收益

适用 不适用

报告期利润	加权平均净资产收益率（%）	每股收益	
		基本每股收益	稀释每股收益
归属于公司普通股股东的净利润	6.71	0.31	0.31
扣除非经常性损益后归属于公司普通股股东的净利润	5.97	0.28	0.28

3、境内外会计准则下会计数据差异

适用 不适用

4、其他

适用 不适用

董事长：王现全

董事会批准报送日期：2026年4月21日

修订信息

适用 不适用