



点景科技

NEEQ: 838364

福建点景科技股份有限公司



年度报告

— 2025 —

重要提示

- 一、公司控股股东、实际控制人、董事、监事、高级管理人员保证本报告所载资料不存在任何虚假记载、误导性陈述或者重大遗漏，并对其内容的真实性、准确性和完整性承担个别及连带责任。
- 二、公司负责人柯志文、主管会计工作负责人连贵水及会计机构负责人（会计主管人员）连贵水保证年度报告中财务报告的真实、准确、完整。
- 三、本年度报告已经挂牌公司董事会审议通过，不存在未出席审议的董事。
- 四、立信中联会计师事务所（特殊普通合伙）对公司出具了标准无保留意见的审计报告。
- 五、本年度报告涉及未来计划等前瞻性陈述，不构成公司对投资者的实质承诺，投资者及相关人士均应当对此保持足够的风险认识，并且应当理解计划、预测与承诺之间的差异。
- 六、本年度报告已在“第二节会计数据、经营情况和管理层分析”之“九、公司面临的重大风险分析”对公司报告期内的重大风险因素进行分析，请投资者注意阅读。

目 录

第一节	公司概况	5
第二节	会计数据、经营情况和管理层分析	6
第三节	重大事件	18
第四节	股份变动、融资和利润分配.....	21
第五节	行业信息	24
第六节	公司治理	29
第七节	财务会计报告	35
	附件会计信息调整及差异情况.....	123

备查文件目录	载有公司负责人、主管会计工作负责人、会计机构负责人（会计主管人员）签名并盖章的财务报表
	载有会计师事务所盖章、注册会计师签名并盖章的审计报告原件（如有）
	报告期内在指定信息披露平台上公开披露过的所有公司文件的正本及公告的原稿
文件备置地址	公司董事会秘书办公室

释义

释义项目		释义
公司、本公司、股份公司、点景科技	指	福建点景科技股份有限公司
有限公司、点景有限	指	福建点景集团有限公司、股份公司前身
众志汇鑫	指	厦门众志汇鑫投资管理合伙企业（有限合伙）
点景软件	指	厦门市点景软件开发有限公司、福建点景科技股份有限公司之全资子公司
工信部	指	中华人民共和国工业和信息化部
证监会、中国证监会	指	中国证券监督管理委员会
三会	指	福建点景科技股份有限公司股东大会、董事会、监事会
推荐主办券商、主办券商	指	国融证券股份有限公司
报告期	指	2025 年 1 月 1 日至 2025 年 12 月 31 日
报告期期末	指	2025 年 12 月 31 日
元、万元	指	人民币元、万元
云存储	指	是指通过集群应用、网络技术或分布式文件系统等功能，将网络中大量各种不同类型的存储设备通过应用软件集合起来协同工作，共同对外提供数据存储和业务访问功能的一个系统。
信息系统集成	指	通过结构化的综合布线系统和计算机网络技术，将各个分离的设备、功能和信息等集成到相互关联、统一和协调的系统之中，使资源达到充分共享，实现集中、高效、便利的管理。采用功能集成、网络集成、软件界面集成等多种集成技术。

第一节 公司概况

企业情况			
公司中文全称	福建点景科技股份有限公司		
英文名称及缩写	Fujian Dianjing Technology Co.,Ltd		
	-		
法定代表人	柯志文	成立时间	2002年1月18日
控股股东	控股股东为（柯志文）	实际控制人及其一致行动人	实际控制人为（柯志文），无一致行动人
行业（挂牌公司管理型行业分类）	I 信息传输、软件和信息技术服务业-I65 软件和信息技术服务业-I653 信息系统集成和物联网技术服务-I6531 信息系统集成服务		
主要产品与服务项目	提供基于大数据的智慧解决方案、网络安全软件开发及信息系统集成、建筑电子与智能化工程及装修装饰工程设计、施工。		
挂牌情况			
股票交易场所	全国中小企业股份转让系统		
证券简称	点景科技	证券代码	838364
挂牌时间	2016年8月12日	分层情况	创新层
普通股股票交易方式	<input checked="" type="checkbox"/> 集合竞价交易 <input type="checkbox"/> 做市交易	普通股总股本（股）	39,910,000.00
主办券商（报告期内）	国融证券	报告期内主办券商是否发生变化	否
主办券商办公地址	北京市西城区闹市口大街1号长安兴融中心西楼11层		
联系方式			
董事会秘书姓名	杨小宁	联系地址	福建省漳州市芗城区金峰工业区金塘路
电话	0596-2097299	电子邮箱	295401585@qq.com
传真	0596-2097299		
公司办公地址	福建省漳州市芗城区金峰工业区金塘路	邮政编码	363000
公司网址	http://www.djxx.cn/		
指定信息披露平台	www.neeq.com.cn		
注册情况			
统一社会信用代码	91350602733633681A		
注册地址	福建省漳州市芗城区金峰开发区金塘路		
注册资本（元）	39,910,000	注册情况报告期内是否变更	否

第二节 会计数据、经营情况和管理层分析

一、 业务概要

(一) 商业模式与经营计划实现情况

商业模式

公司属于信息传输、软件和信息技术服务业中的信息系统集成服务（I6531）。

公司主营业务是提供基于大数据的智慧解决方案、网络安全软件开发及信息系统集成、建筑电子与智能化工程及装修装饰工程设计、施工。在基于物联网的智慧物流、智慧医疗整体化解决方案、智慧文体产业平台、人工智能网络安全等方面均已投入研发，并取得大量相关的计算机软件著作权登记证书。截止 2025 年 12 月 31 日，公司有 138 个计算机软件著作权登记证书，公司的综合集成能力和技术水平在同行业中稳步上升，被评为高新技术企业。公司通过招投标及软件定制开发的销售模式开拓业务，收入来源是为客户提供量身定制的整体化解决方案，依据整体化解决方案进行专业承包建设，并提供后续系统升级扩展和系统运行维护服务，主营业务收入稳步增长。

报告期内，公司的商业模式未发生较大变化。报告期后至报告披露日，公司的商业模式不会发生较大变化。

2025 年，福建点景科技股份有限公司通过“信创+大数据”双轮驱动，在国产替代、人工智能与数字化转型浪潮中占据先发优势。2026 年计划投入建设“省级企业技术中心建设”“AI 大模型训练数据中心中台”，进一步打通从底层算力到顶层人工智能应用的闭环生态。

(二) 行业情况

通过整合硬件、软件及通信设备，实现资源高效共享与集中管理，已成为数字化转型的关键支撑。近年来全球市场规模持续扩张，中国作为核心增长市场，其规模已突破万亿量级，且未来五年有望保持两位数增速。这一增长主要得益于政策层面的强力推动，如“数字中国”“新基建”等战略的落地，以及技术层面的突破，云计算、AI、5G 等新兴技术与系统集成的深度融合，显著提升了行业解决方案的智能化水平。同时，制造业对数字孪生工厂的需求激增、政务领域智慧城市项目的加速推进，以及中小企业对标准化解决方案的广泛采纳，共同构成了市场扩容的核心动力。

(三) 与创新属性相关的认定情况

√适用□不适用

“专精特新”认定	<input type="checkbox"/> 国家级√省（市）级
“单项冠军”认定	<input type="checkbox"/> 国家级 <input type="checkbox"/> 省（市）级
“高新技术企业”认定	√是
详细情况	<p>高新技术企业：福建点景科技股份有限公司于 2022 年 12 月 14 日取得福建省科学技术厅、福建省财政厅、福建省国家税务局、福建省地方税务局联合颁发的高新技术企业证书。2025 年 12 月 8 日福建点景科技股份有限公司通过高新技术企业复审，获得高新技术企业证书，证书编号：GR202535001389，有效期三年；</p> <p>创新型中小企业：福建省工业和信息化厅下发的《关于印发<福建省优质中小企业梯度培育管理实施细则>的通知》（闽工信规〔2022〕12 号）、《关于组织开展 2022 年创新型中小企业评价、专精特新中小企业认定和复核工作的通知》（闽工信函中小〔2022〕508 号），经企业申报、各设区市工信部门组织审核、实地抽查并公示，确定 2022 年第二批创新型中小企业。2025 年 12 月 1 日，福建省工业和信息化厅发布福建省工业和信息化厅关于公布 2025 年通过复核的创新型中小企业名单，福建点景科技股份有限公司通过创新型中小企业复核；</p> <p>数据企业：2025 年 6 月 17 日，福建省数据管理局公布我省第一批数据企业名单的通知闽数据〔2025〕34 号，福建点景科技股份有限公司荣获省级数据企业荣誉；</p> <p>企业技术中心：2024 年 12 月 23 日，漳州市工业和信息化局发布 2024 年下半年漳州市企业技术中心拟认定名单，福建点景科技股份有限公司被认定为省级企业技术中心；</p> <p>专精特新中小企业：根据福建省工业和信息化厅发布的《福建省工业和信息化厅关于组织开展 2022 年创新型中小企业评价专精特新中小企业认定和复核工作的通知》（闽工信函中小〔2022〕508 号），福建点景科技股份有限公司（以下简称“公司”）被认定为福建省 2023 年度第一批专精特新中小企业。</p>

二、 主要会计数据和财务指标

单位：元

盈利能力	本期	上年同期	增减比例%
营业收入	81,621,184.23	123,498,614.20	-33.91%
毛利率%	28.83%	25.75%	-

归属于挂牌公司股东的净利润	1,544,968.45	1,272,799.17	21.38%
归属于挂牌公司股东的扣除非经常性损益后的净利润	152,251.81	1,073,016.91	-85.81%
加权平均净资产收益率%（依据归属于挂牌公司股东的净利润计算）	2.16%	1.77%	-
加权平均净资产收益率%（依据归属于挂牌公司股东的扣除非经常性损益后的净利润计算）	0.21%	1.49%	-
基本每股收益	0.04	0.03	33.33%
偿债能力	本期期末	上年期末	增减比例%
资产总计	177,741,233.04	221,978,864.16	-19.93%
负债总计	112,459,641.39	149,437,530.06	-24.74%
归属于挂牌公司股东的净资产	65,281,591.65	72,541,334.10	-10.01%
归属于挂牌公司股东的每股净资产	1.64	1.82	-3.29%
资产负债率%（母公司）	63.31%	65.51%	-
资产负债率%（合并）	63.27%	67.32%	-
流动比率	1.24	1.30	-
利息保障倍数	1.95	1.24	-
营运情况	本期	上年同期	增减比例%
经营活动产生的现金流量净额	-984,948.91	32,182,433.47	-
应收账款周转率	0.66	1.01	-
存货周转率	4.79	6.53	-
成长情况	本期	上年同期	增减比例%
总资产增长率%	-19.93%	14.58%	-
营业收入增长率%	-33.91%	62.49%	-
净利润增长率%	21.38%	9.02%	-

三、 财务状况分析

（一） 资产及负债状况分析

单位：元

项目	本期期末		上年期末		变动比例%
	金额	占总资产的比重%	金额	占总资产的比重%	
货币资金	20,475,678.23	11.52%	36,269,836.23	16.34%	-43.55%
应收票据	0	0%	0	0%	0%
应收账款	99,428,153.74	55.94%	118,027,800.19	53.17%	-15.76%
预付款项	912,425.19	0.51%	677,918.55	0.31%	34.59%
其他应收款	122,066.50	0.07%	876,616.74	0.39%	-86.08%
存货	8,474,361.00	4.77%	15,796,884.39	7.12%	-46.35%
其他流动资产	661,829.34	0.37%	527,806.88	0.24%	25.39%
长期待摊费用	1,533,472.03	0.86%	1,652,192.35	0.74%	-7.19%

递延所得税资产	3,084,023.07	1.74%	2,765,912.13	1.25%	11.50%
合同负债	4,494,279.27	2.53%	11,867,490.23	5.35%	-62.13%
应付职工薪酬	405,700.66	0.23%	413,787.49	0.19%	-1.95%
其他应付款	906,193.50	0.51%	702,276.90	0.32%	29.04%
应付账款	49,596,107.37	27.90%	73,886,435.35	33.29%	-32.88%

项目重大变动原因

- 1、报告期末，货币资金较上期末减少 1,579.42 万，主要是由于本期股票回购及归还部分短期借款导致本期末货币资金的减少；
- 2、报告期末，预付款项较上期末增加 23.45 万，主要是由于本期末业务预付供应商货款；
- 3、报告期末，存货较上期末减少 7,37.32 万，主要是由于本期末公司在建项目完工结转导致存货减少；
- 4、报告期末，合同负债较上期末增加 1,183.02 万，主要是由于本期末在建项目完工确认收入导致；
- 5、报告期末，其他应付款较上期末增加 20.39 万元，主要是由于收到客户开具保函款导致；
- 6、报告期末，应付账款较上期减少 2,429.03 万，主要因本期应收账款大幅收回，现金流充裕支付采购款，导致应付账款减少。

(二) 经营情况分析

1. 利润构成

单位：元

项目	本期		上年同期		本期与上年同期金额变动比例%
	金额	占营业收入的比重%	金额	占营业收入的比重%	
营业收入	81,621,184.23	-	123,498,614.20	-	-33.91%
营业成本	58,092,577.62	71.17%	91,695,117.43	74.25%	-36.65%
毛利率%	28.83%	-	25.75%	-	-
销售费用	491,661.12	0.60%	218,581.73	0.18%	124.93%
管理费用	9,911,956.93	12.14%	8,982,443.33	7.27%	10.35%
研发费用	9,589,009.98	11.75%	13,375,322.66	10.83%	-28.31%
财务费用	1,290,563.01	1.58%	1,927,861.29	1.56%	-33.06%
信用减值损失	-1,697,096.42	-2.08%	-6,286,457.47	-5.09%	-73.00%
其他收益	585,448.68	0.72%	239,846.76	0.19%	144.09%
营业利润	952,030.40	1.17%	487,735.36	0.39%	95.19%
营业外收入	306,711.79	0.38%	4,451.00	0.00%	6,790.85%
营业外支出	1,186.80	0.01%	30,000.00	0.02%	-96.04%
净利润	1,544,968.45	1.89%	1,272,799.17	1.03%	21.38%

项目重大变动原因

1. 报告期内，营业收入本期较上年同期减少 4,187.74 万，主要原因是信创系统集成项目本年度项目进度放缓确认收入减少导致；
2. 报告期内，营业成本本期较上年同期增加 3,360.25 万，主要是由于信创系统集成项目收入确认减少，

本期主营业务成本减少导致；

3. 报告期内，本年度毛利率较上年同期毛利率增加 3.08%，公司产品毛利情况总体保持稳定；
4. 报告期内，管理费用本期较上年同期增加 92.95 万，主要是本期数字资产脱敏平台费的增加，同时职工薪资、办公费、服务费增加；
5. 报告期内，研发费用本期较上年同期减少 378.63 万，主要是由于本期技术开发费投入减少导致；
6. 报告期内，财务费用本期较上年同期减少 63.72 万，主要是由于本期提前归还部分银行贷款导致；
7. 报告期内，信用减值损失本期较上年同期减少 458.94 万，主要是由于本期应收账款减少、部分客户的回款情况好于预期导致；
8. 报告期内，其他收益本期较上年同期增加 34.50 万元，主要是由于本期政府补助增加导致；
9. 报告期内，净利润本期较上年同期增加 21.38%，本期收入较上年减少，但毛利率比上年同期略有增长，期间费用、研发费用总体较上年有所下降，最终公司净利润略有增加。

2. 收入构成

单位：元

项目	本期金额	上期金额	变动比例%
主营业务收入	80,606,601.63	122,476,843.76	-34.19%
其他业务收入	1,014,582.60	1,021,770.44	-0.70%
主营业务成本	57,691,578.42	91,294,118.23	-36.81%
其他业务成本	400,999.20	400,999.20	0.00%

按产品分类分析

√适用 □不适用

单位：元

类别/项目	营业收入	营业成本	毛利率%	营业收入比上年同期增减%	营业成本比上年同期增减%	毛利率比上年同期增减百分比
信息系统与智能化工程	73,005,621.65	55,990,500.23	23.31%	-36.43%	-36.69%	-0.31%
软件与信息技术服务	5,468,131.23	911,220.33	83.34%	34.55%	5.39%	4.61%
软件产品和硬件商品销售收入	2,132,848.75	789,857.86	62.97%	-37.92%	-57.95%	17.64%
电子商务收入				-100.00%	-100.00%	0%
租赁收入	1,014,582.60	400,999.20	60.48%	-0.70%	0.00%	-0.27%

按地区分类分析

√适用 □不适用

单位：元

类别/项目	营业收入	营业成本	毛利率%	营业收入比上年同期增减%	营业成本比上年同期增减%	毛利率比上年同期增减百分比
-------	------	------	------	--------------	--------------	---------------

福建区域	45,604,602.71	31,943,265.13	29.96%	-31.84%	-28.83%	-2.95%
其他区域	36,016,581.52	26,149,312.49	27.40%	-36.36%	-44.14%	10.12%

收入构成变动的原因

- 1、公司综合毛利率本期较上期增加 1.08%，主要是由于加强了材料成本控制，增加了产品毛利；
- 2、本期信息系统与智能化工程收入较上期下降，本年度该类项目中标较少。
- 3、公司以福建区域销售为主，福建地区硬件产品及信息技术服务收入较上年有所增加，同时该类产品的毛利也较高，2025 年智能化工程项目收入较上年有所下降，总体上拉高了福建区域产品的毛利率，较上年同期毛利率增长 3.14%；

主要客户情况

单位：元

序号	客户	销售金额	年度销售占比%	是否存在关联关系
1	国家电网	41,653,471.95	51.03%	否
2	中建八局(厦门)建设有限公司	14,117,308.59	17.30%	否
3	福建建工集团有限责任公司福州分公司	9,980,793.62	12.23%	否
4	漳州九龙江跨境电商服务有限公司	5,536,228.00	6.78%	否
5	漳州兴政信息科技有限公司	5,114,000.00	6.27%	否
合计		76,401,802.16	93.61%	-

主要供应商情况

单位：元

序号	供应商	采购金额	年度采购占比%	是否存在关联关系
1	阿里云飞天（杭州）云计算技术有限公司	20,385,039.72	24.13%	否
2	福建格瑞泰信息技术有限公司	16,616,826.60	19.67%	否
3	福建省本立信息科技有限公司	6,228,940.00	7.37%	否
4	恒晟集团有限公司漳州分公司	5,917,000.00	7.00%	否
5	厦门三闻科技有限公司	2,003,264.00	2.37%	否
合计		51,151,070.32	60.54%	-

(三) 现金流量分析

单位：元

项目	本期金额	上期金额	变动比例%
经营活动产生的现金流量净额	-984,948.91	32,182,433.47	-103.06%
投资活动产生的现金流量净额	-230,403.95	-4,028,343.77	-94.28%
筹资活动产生的现金流量净额	-14,437,371.19	-8,470,827.19	70.44%

现金流量分析

- 1、经营活动产生的现金流量净额减少，因本期收入较上年减少，收到的项目款减少，本年支付上期末应付账款，使得本年末应付账款大幅减少，最终导致经营活动产生的现金流量净额大幅减少。
- 2、投资活动产生的现金流量净额减少主要是由于本期购买固定资产减少导致；
- 3、筹资活动产生的现金流量净额减少，主要是偿还部分银行借款。

四、 投资状况分析

(一) 主要控股子公司、参股公司情况

适用 不适用

单位：元

公司名称	公司类型	主要业务	注册资本	总资产	净资产	营业收入	净利润
厦门市点景软件开发有限公司	控股子公司	软件开发、信息技术服务、计算机、软件及辅助设备批发	5,000,000.00	5,709,756.40	1,442,835.66	5,141,663.72	495,741.83
福建点景大数据有限公司	控股子公司	软件开发、信息技术服务、计算机、软件及辅助设备批发	10,000,000.00	12,112,444.96	9,977,304.10	384,936.74	-22,496.28

主要参股公司业务分析

适用 不适用

报告期内取得和处置子公司的情况

适用 不适用

(二) 理财产品投资情况

适用 不适用

非金融机构委托理财、高风险委托理财或单项金额重大的委托理财

适用 不适用

(三) 公司控制的结构化主体情况

适用 不适用

(四) 合并范围内包含私募基金管理人的情况

适用 不适用

五、 研发情况

(一) 研发支出情况

单位：元

项目	本期金额/比例	上期金额/比例
研发支出金额	9,589,009.98	13,375,322.66
研发支出占营业收入的比例%	11.75%	10.83%
研发支出中资本化的比例%	0.00%	0.00%

(二) 研发人员情况

教育程度	期初人数	期末人数
博士	0	0
硕士	0	0
本科以下	34	33
研发人员合计	34	33
研发人员占员工总量的比例%	42.5%	56.89%

(三) 专利情况

项目	本期数量	上期数量
公司拥有的专利数量	18	16
公司拥有的发明专利数量	6	4

六、 对关键审计事项说明

适用 不适用

关键审计事项是我们根据职业判断，认为对本期财务报表审计最为重要的事项。这些事项的应对以对财务报表整体进行审计并形成审计意见为背景，我们不对这些事项单独发表意见。

关键审计事项	该事项在审计中是如何应对的
一、收入确认	
<p>点景科技公司营业收入主要来自于向客户提供系统集成，如财务报告附注“五、（三十二）”所述，2025年度实现营业收入金额8,162.12万元，由于营业收入是点景科技公司的关键业绩指标之一，可能存在点景科技公司管理层（以下简称管理层）通过不恰当的收入确认以达到特定目标或预期的固有风险。因此我们将营业收入的确认作为关键审计事项。</p>	<p>（1）了解与收入确认相关的关键内部控制，评价这些控制的设计，确定其是否得到执行，并测试相关内部控制的运行有效性；</p> <p>（2）选取样本检查销售合同，识别与产品控制权转移相关的合同条款与条件，评价收入确认方法是否符合企业会计准则的要求；</p> <p>（3）对不同类型收入选取样本进行测试，检查项目合同、验收报告并与收入确认记录进行核对，评价相关收入确认是否符合会计政策；</p> <p>（4）选择样本执行函证程序以确认应收账款余额和销售收入金额；</p> <p>（5）对营业收入执行截止测试，确认收入记录在正确的会计期间。</p>

七、 企业社会责任

适用 不适用

八、 未来展望

是否自愿披露

是 否

九、 公司面临的重大风险分析

重大风险事项名称	重大风险事项简要描述
受行业影响的风险	软件产品是典型的知识密集型产品，产品的研发需要大量的高级专业人才和资金投入，产品的附加值高，但产品内容复制简单，容易盗版。目前我国在软件知识产权保护方面的意识还有待加强。虽然国家在大力推进政策体制改革、实施权力公开运

	行和监督体系，政府的需求也在不断增长，促进了软件市场的发展，但政府的政策体制和保障机制的建立过程仍有待提升。
市场竞争风险	随着国家政策层面对信息化产业的投入和扶持不断加大，众多软件厂商、硬件厂商、集成商纷纷加入智慧政府地、智慧政务这一细分市场，这其中还包括信息技术行业龙头地位的上市公司，也包括互联网公司等龙头企业也跨界向政府信息化领域进行快速渗透，行业竞争加剧、融合加快。
实际控制人控制的风险	柯志文为公司实际控制人。柯志文直接持有公司 75.02%的股份，由于股权过于集中，会对公司控制权和治理结构造成一定影响。实际控制人控制风险应对措施：针对上述风险，公司将严格依据《公司法》、《公司章程》等法律法规和规范性文件的要求规范运作，认真执行“三会”议事规则、《关联交易管理制度》、《对外投资管理制度》等制度的规定，保障“三会”决议的切实执行，不断完善法人治理结构，切实保护中小投资者的利益，避免公司被实际控制人不当控制。公司也将通过加强对管理层培训等方式不断增强控股股东及管理层的诚信和规范意识，督促其切实遵照相关法律法规经营。
客户区域集中的风险	长期以来，公司与主要客户保持了紧密的合作关系，赢得了良好的口碑，业务来源具有较好的稳定性与持续性。但是，公司的业务具有明显的区域性特征，从公司的客户区域构成来看，主要集中在福建省内，并且以政府部门及企事业单位等为主要客户对象。由于公司客户区域较为集中，如果所在区域的相关政策或经济环境出现重大变化，公司将难以分散相关风险从而受到较大影响。客户区域集中风险应对措施：公司的主要客户目前集中在福建省内，如果福建省内的社会和经济环境发生重大不利变化，将会对公司业绩产生较大影响，系统性风险无法避免，但从报告期内客户区域构成的情况来看，公司已经在积极拓展南京与重庆区域的客户，未来公司将不断的寻求对福建省外客户资源的拓展力度，以规避客户集中所带来的风险。
资质到期无法展期或者换证的风险	公司主要业务均是在取得了相关资质之后进行开展的，若公司所持有的资质在到期后不能顺利申请办理，将在一定程度上影响公司资产及资质的完整性，同时对公司的持续经营能力造成较大影响。资质到期无法展期或者换证的风险应对措施：公司重视资质资格认定工作，能够保证部分资质到期顺利申请办理手续，保证公司的各项指标能够满足各资格的认定标准，确保公司能够如期通过资质复审换证。
公司治理风险	公司经营规模不断的扩大，这对公司在未来战略规划、内部控制、财务管理等方面提出更高要求。股份公司成立后，虽然完善了法人治理机制，仍可能发生不按制度有效执行的情况，因此，未来经营中存在因公司治理不善，影响公司持续经营的风险。公司治理风险应对措施：为规范公司内控管理，公司股东已签署相关承诺，同时制定《关联交易管理制度》、《对外投资管理制度》、《对外担保管理制度》等规章制度，对公司股东、实际控制人及关联方资金占用或者转移公司资金、资产及其他

	资源的行为做出制度性约束。
核心技术人员流失的风险	公司为高新技术企业，研发人员是公司的核心力量。虽然公司与员工签署了保密协议、实施了股权激励的措施，但仍存在核心技术人员流失的可能性。核心技术人员流失可能会对公司技术保密和后续研发产生影响，进而会对公司的市场竞争力产生一定影响。核心技术人员流失的风险应对措施：公司制定具有竞争力的薪酬政策，细化岗位职责，年底对在不同岗位做出贡献的员工制定相应的奖励政策，极大地调动员工的积极性。公司将进一步完善股权激励计划，调动年轻的骨干员工的工作积极性，增加对公司的认同度，从而减少核心员工的流失。
技术进步和升级风险	信息系统集成行业属于技术密集型产业，对从业公司的技术水平和技术研发能力、创新能力要求较高。公司需不断提高自身技术水平，研发新产品才能更好的服务客户。因此，公司面临因技术和产品不能快速适应行业内技术进步、升级所带来的风险。技术进步和升级风险应对措施：公司采取多种手段提升企业的运行效率和综合竞争力，以现有产品和服务客户为基础，积极研发新产品和新技术。在市场开拓方面，继续以福建省为主深挖市场资源，并拓展至全国其他地区。
税收优惠政策变化风险	公司于 2025 年经福建省科学技术厅、福建省财政厅、福建省国家税务局、福建省地方税务局复审通过获得《高新技术企业证书》，有效期三年。依据《中华人民共和国企业所得税法》《中华人民共和国企业所得税法实施条例》规定，高新技术企业享受企业所得税 15%的优惠税率。但若因上述税收优惠政策出现不利变化或公司在未来无法达到高新技术企业认定标准，将可能无法通过高新技术企业认定，导致公司不再享受税收优惠。税收优惠政策变化风险应对措施：公司于 2025 年经福建省科学技术厅、福建省财政厅、福建省国家税务局、福建省地方税务局复审通过获得《高新技术企业证书》，有效期三年。
网络与信息安全风险	2017 年网络安全法发布后，政府对网络及数据安全的重视程度增加，公司在相关方面可能面临由于网络和信息安全事件引发的经营风险和法律风险。由于不同政府部门对于基本互联网的网上办事系统网络安全和数据安全的重视程度不同，对于系统的安全防护的力度也不同，如果作为系统安全防护主体责任的政府部门不能及时发现并防止以上干扰，可能会造成系统不能正常访问甚至数据泄密，并牵连到作为系统软件开发商的公司从而影响公司的声誉，如果商务条款上约定不完全清晰的话甚至会引起法律诉讼。
本期重大风险是否发生重大变化：	本期重大风险未发生重大变化

是否存在被调出创新层的风险

是 否

第三节 重大事件

一、 重大事件索引

事项	是或否	索引
是否存在诉讼、仲裁事项	√是 □否	三.二.(一)
是否存在提供担保事项	□是 √否	
是否对外提供借款	□是 √否	
是否存在股东及其关联方占用或转移公司资金、资产及其他资源的情况	□是 √否	三.二.(二)
是否存在关联交易事项	□是 √否	
是否存在经股东会审议通过的收购及出售资产、对外投资以及报告期内发生的企业合并事项	□是 √否	
是否存在股权激励计划、员工持股计划或其他员工激励措施	□是 √否	
是否存在股份回购事项	√是 □否	三.二.(三)
是否存在已披露的承诺事项	√是 □否	三.二.(四)
是否存在资产被查封、扣押、冻结或者被抵押、质押的情况	√是 □否	三.二.(五)
是否存在被调查处罚的事项	□是 √否	
是否存在失信情况	□是 √否	
是否存在应当披露的其他重大事项	□是 √否	

二、 重大事件详情（如事项存在选择以下表格填列）

（一）诉讼、仲裁事项

1、 报告期内发生的诉讼、仲裁事项

√适用 □不适用

单位：元

性质	累计金额	占期末净资产比例%
作为原告/申请人	2,419,233.43	3.71%
作为被告/被申请人		
作为第三人		
合计	2,419,233.43	3.71%

2、 以临时公告形式披露的重大诉讼、仲裁事项

本报告期公司无重大诉讼、仲裁事项

（二）股东及其关联方占用或转移公司资金、资产及其他资源的情况

报告期公司无股东及其关联方占用或转移公司资金、资产及其他资源的情况

(三) 股份回购情况

公司于 2025 年 6 月 30 日召开第四届董事会第三次会议，2025 年 7 月 18 日召开 2025 年第三次临时股东大会审议通过了《关于公司回购股份方案的议案》，用于实施股权激励或员工持股计划。本次回购价格不超过 3.20 元/股，拟回购股份数量不少于 2,000,000.00 股，不超过 3,990,000.00 股，回购资金总额不超过 12,768,000.00 元，资金来源为自有资金，截至 2025 年 12 月 31 日，已回购 2,825,711.00 股。

(四) 承诺事项的履行情况

公司无已披露的承诺事项

承诺主体	承诺开始日期	承诺结束日期	承诺来源	承诺类型	承诺具体内容	承诺履行情况
实际控制人或控股股东	2016 年 8 月 1 日		挂牌	同业竞争承诺	承诺不构成同业竞争	正在履行中
董监高	2016 年 8 月 1 日		挂牌	同业竞争承诺	承诺不构成同业竞争	正在履行中
实际控制人或控股股东	2016 年 8 月 1 日		挂牌	资金占用承诺	关于不占用公司资产的承诺	正在履行中
实际控制人或控股股东	2016 年 8 月 1 日		挂牌	其他承诺 (请自行填写)	规范关联交易	正在履行中
董监高	2016 年 8 月 1 日		挂牌	其他承诺 (请自行填写)	规范关联交易	正在履行中
实际控制人或控股股东	2016 年 8 月 1 日		挂牌	其他承诺 (请自行填写)	不存在违反《关于诚信的声明》情形	正在履行中
董监高	2016 年 8 月 1 日		挂牌	其他承诺 (请自行填写)	不存在违反《关于诚信的声明》情形	正在履行中

超期未履行完毕的承诺事项详细情况

无

(五) 被查封、扣押、冻结或者被抵押、质押的资产情况

单位：元

资产名称	资产类别	权利受限类	账面价值	占总资产的比	发生原因
------	------	-------	------	--------	------

		型		例%	
货币资金	货币资金	其他（保证金及保函）	1,321,134.75	0.74%	承兑汇票保证金
闽(2023)芗城区不动产权第0004939号《房产证》	投资性房地产	抵押	17,867,715.83	10.05%	银行借款抵押
闽(2023)芗城区不动产权第0004939号《房产证》	房产	抵押	11,535,767.23	6.49%	银行借款抵押
闽(2023)芗城区不动产权第0004939号《房产证》	土地	抵押	4,779,308.86	2.69%	银行借款抵押
总计	-	-	35,503,926.67	19.97%	-

资产权利受限事项对公司的影响

本次交易对公司的正常运营和发展起到积极的促进作用，不存在损害公司及其他股东利益的情形。通过银行贷款，补充流动资金。公司通过票据保证金，开具银行承兑汇票，减少了公司的现金支付，增加了公司现金留存。

第四节 股份变动、融资和利润分配

一、普通股股本情况

(一) 普通股股本结构

单位：股

股份性质		期初		本期变动	期末		
		数量	比例%		数量	比例%	
无限售 条件股 份	无限售股份总数	17,055,804	42.7356%	18,281	17,074,085	42.7813%	
	其中：控股股东、实际控制人	7,507,828	18.8119%	272,725	7,780,553	19.4952%	
	董事、监事、高管	36,627	0.0917%	3,656	40,283	0.1009%	
	核心员工	0	0%	0	0	0%	
有限售 条件股 份	有限售股份总数	22,854,196	57.2643%	-18,281	22,835,915	57.2185%	
	其中：控股股东、实际控制人	22,453,958	56.2615%	0	22,453,958	56.2615%	
	董事、监事、高管	156,488	0.3921%	-18,281	138,207	0.3463%	
	核心员工	0	0%	0	0	0%	
总股本		39,910,000	-	0	39,910,000	-	
普通股股东人数							32

股本结构变动情况

适用 不适用

(二) 普通股前十名股东情况

单位：股

序号	股东名称	期初持股数	持股变动	期末持股数	期末持股比例%	期末持有 限售股份 数量	期末持有 无限售股 份数量	期末持 有的质 押股份 数量	期末持 有的司 法冻结 股份数 量
1	柯志文	29,961,786	272,725	30,234,511	75.7567%	22,453,958	7,780,553		
2	厦门众志 汇鑫投资 合伙企业 (有限合 伙)	3,902,600	0	3,902,600	9.7785%	0	3,902,600		
3	福建点景 科技股	0	2,825,711	2,825,711	7.0802%	0	2,825,711		

	份有限公司回购专用证券账户								
4	徐明朗	500,500	-300	500,200	1.2533%	0	500,200		
5	卢焕林	455,000	0	455,000	1.1401%	0	455,000		
6	陈惠平	325,000	0	325,000	0.8143%	243,750	81,250		
7	中山证券有限责任公司	245,700	0	245,700	0.6156%	0	245,700		
8	兴业证券股份有限公司	219,700	-312	219,388	0.5497%	0	219,388		
9	陈宏浦	195,000	0	195,000	0.4886%	0	195,000		
10	陈伟琪	130,000	0	130,000	0.3257%	0	130,000		
11	陈俊杰	130,000		130,000	0.3257%		130,000		
12	林发勇	130,000		130,000	0.3257%		130,000		
13	郭智杰	130,000		130,000	0.3257%		130,000		
14	郝艳华	130,000		130,000	0.3257%		130,000		
	合计	36,455,286	3,097,824	39,553,110	99.1055%	22,697,708	16,855,402		

普通股前十名股东情况说明

√适用 □不适用

普通股前十名股东间相互关系说明：

柯志文为众志汇鑫投执行事务合伙人，持有众志汇鑫 35.53%的合伙份额。

除上述情况外，公司股东之间不存在其他关联关系。

二、 控股股东、实际控制人情况

是否合并披露

√是 □否

公司控股股东、实际控制人为柯志文先生截至 2025 年 12 月 31 日，柯志文直接持有公司 75.7567%的股权，为公司的控股股东，能够实际控制和影响公司的业务发展和经营决策，为公司控股股东及实际控制人。报告期内，公司控股股东及实际控制人未发生变化。

是否存在尚未履行完毕的特殊投资条款

□是 √否

□是 √否

三、 报告期内的普通股股票发行及募集资金使用情况

(一) 报告期内的股票发行情况

适用 不适用

(二) 存续至报告期的募集资金使用情况

适用 不适用

四、 存续至本期的优先股股票相关情况

适用 不适用

五、 存续至本期的债券融资情况

适用 不适用

六、 存续至本期的可转换债券情况

适用 不适用

七、 权益分派情况

(一) 报告期内的利润分配与公积金转增股本情况

适用 不适用

利润分配与公积金转增股本的执行情况

适用 不适用

(二) 权益分派预案

适用 不适用

第五节 行业信息

环境治理公司 医药制造公司 软件和信息技术服务公司 计算机、通信和其他电子设备制造公司
专业技术服务公司 互联网和相关服务公司 零售公司 农林牧渔公司 教育公司 影视公司
化工公司 卫生行业公司 广告公司 锂电池公司 建筑公司 不适用

一、 业务许可资格或资质

安全生产许可证、建筑智能化系统设计专项甲级、建筑装饰工程设计专项乙级、电子与智能化工程专业承包一级（含建筑装修装饰工程专业承包二级、建筑机电安装工程专业承包二级）、涉密信息系统集成（总体集成、运行维护、系统咨询）乙级、国家秘密载体印制（涉密档案数字化加工）乙级。

二、 知识产权

（一） 重要知识产权的变动情况

2025 年新增发明专利 4 件：

一种档案资源多维整合分析方法

一种基于大数据的电力能源预测方法

一种智慧医疗服务大数据管理系统

一种基于区块链的数字资产安全评估方法

（二） 知识产权保护措施的变动情况

无变动

三、 研发情况

（一） 研发模式

公司产品的研发采用以自主研发为主的研发模式。

首先，项目经理根据市场调研及成本评估整理产品规划方案，讨论产品研发的必要性、可行性。论证通过后由项目经理提出立项申请，经过审批同意后由项目经理组织项目研发团队人员、制定项目研发计划和方案并开展研发工作，产品开发完成后进行产品测试，测试完成后公司根据产品立项文件进行验收，检查产品是否达到要求。具体产品研发流程示意图如下：

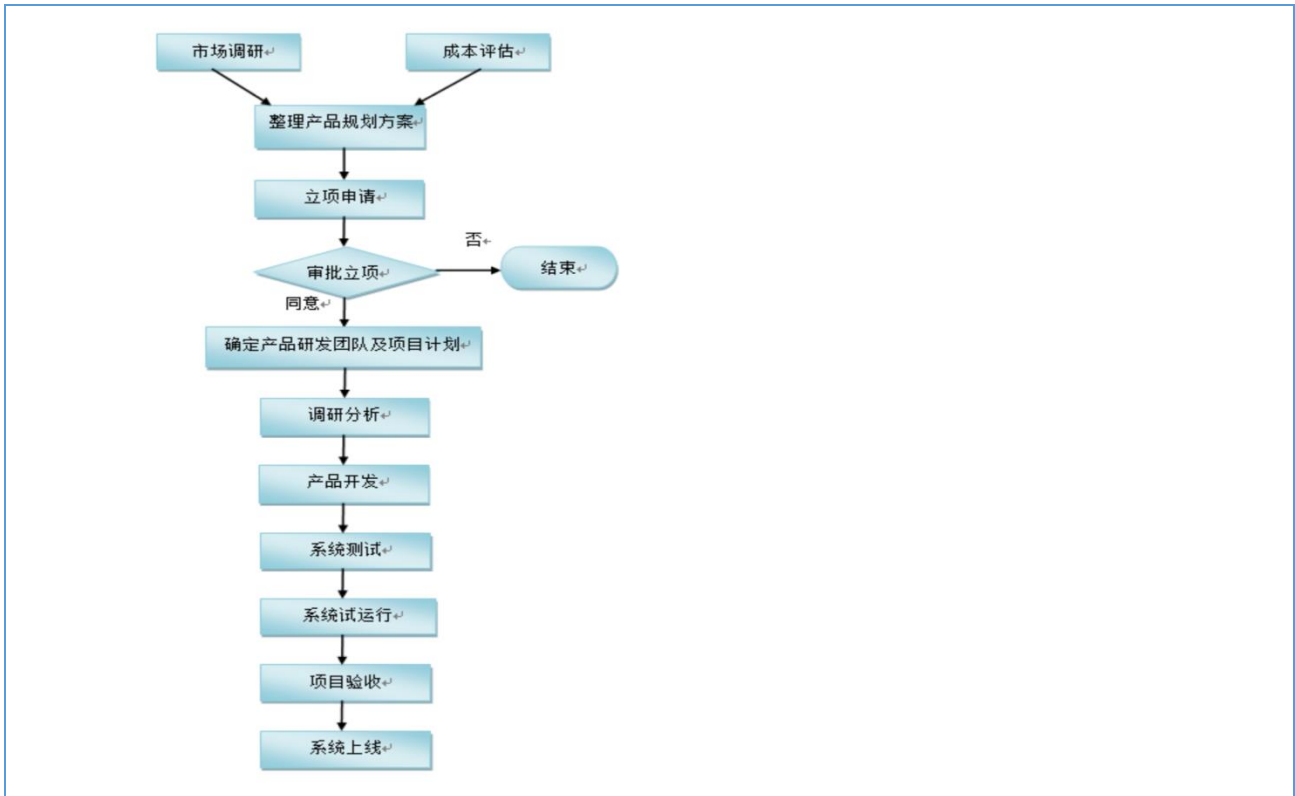

(二) 主要研发项目

研发支出前五名的研发项目：

单位：元

序号	研发项目名称	报告期研发支出金额	总研发支出金额
1	创景大数据驱动的供应链优化管理平台	2,016,677.45	2,016,677.45
2	创景大数据质量评估与优化管理软件	1,734,501.53	1,734,501.53
3	创景大数据在教育行业的学情分析系统	1,609,210.06	1,609,210.06
4	创景大数据营销活动策划与执行软件	1,559,470.89	1,559,470.89
5	创景大数据跨行业整合与共享平台	1,326,248.64	1,326,248.64
合计		8,246,108.57	8,246,108.57

研发项目分析：

创景大数据跨行业整合与共享平台：该平台旨在通过整合来自不同行业的数据资源，提升数据的利用效率，促进跨行业的信息共享与协作，助力企业和组织在数字化转型过程中实现更高的价值。该平台具备强大的数据整合能力，能够从多个行业的数据源中提取、清洗和整合数据，形成统一的数据视图。用户可以通过友好的界面，方便地访问和分析这些数据，获取所需的信息支持决策。平台支持多种数据格式的输入，包括结构化数据、半结构化数据和非结构化数据，确保用户能够全面获取所需的信息。创景大数据平台还具备灵活的共享机制，用户可以根据需求设置数据共享权限，实现安全、合规的数据共享。通过建立跨行业的数据共享网络，平台不仅能够促进信息的流通，还能激发创新，推动行业间的合作与发展。

创景大数据质量评估与优化管理软件：根据项目的设计，由双方的现场实施负责人、技术负责人讨论确定详细的开发计划，并向工程领导小组提交《项目开发计划》；工程领导小组对《项目开发计划》进行审查，由双方签字后正式生效，并将作为软件开发阶段的项目管理和监控依据，项目开发小组严格据此计划进行编码，控制项目进度，按时向工程领导小组汇报工作进展，将软件安装在客户端并进行调试，包括数据库中各类对象的生成，初始化数据，配置参数调整等工作；完成后需向系统维护人员提交《数据库安装目录》，《软件安装方法》文件，并进行整体测试。协助用户进行软件安装。

创景大数据在教育行业的学情分析系统：首先根据市场调研，确定软件开发方向，市场前景，系统边界，经双方协调，形成《需求调研计划》及需求调研大纲，确定准备工作、需求调研的内容、方式以及人员和日程安排等内容，经双方同意后，并根据结果形成《系统需求分析报告》，如需进行变更，需经双方项目负责人协商确定。项目开发组通过对系统的功能、运行和性能要求加以分析，产生一个高层次的系统结构、软件结构、接口和数据格式的设计，并向工程领导小组提交《系统设计报告》（其中包括数据库设计），组织评审并签署评审意见。对其中评审不合格的部分进一步完善和重新策划，评审通过后由双方共同签署评审意见，并正式生效，作为后续软件开发和测试的基础。

创景大数据营销活动策划与执行软件：项目开发组通过对系统的功能、运行和性能要求加以分析，产生一个高层次的系统结构、软件结构、接口和数据格式的设计，并向工程领导小组提交《系统设计报告》（其中包括数据库设计），组织评审并签署评审意见。对其中评审不合格的部分进一步完善和重新策划，评审通过后由双方共同签署评审意见，并正式生效，作为后续软件开发和测试的基础。双方的现场实施负责人、技术负责人讨论确定详细的开发计划，主要是对 4 大功能模块中的小模块进行设计，并向工程领导小组提交《项目开发计划》；工程领导小组对《项目开发计划》进行审查，由双方签字后正式生效，并将作为软件开发阶段的项目管理和监控依据，项目开发小组要严格据此计划控制项目进度，按时向工程领导小组汇报工作进展。

创景大数据驱动的供应链优化管理平台：平台开发组通过对系统的功能、运行和性能要求加以分析，产生一个高层次的系统结构、软件结构、接口和数据格式的设计，并向工程领导小组提交《系统设计报告》，组织评审并签署评审意见。对其中评审不合格的部分进一步完善和重新策划，评审通过后由双方共同签署评审意见，由双方的现场实施负责人、技术负责人讨论确定详细的开发计划，主要是对 2 大功能模块中的小模块进行设计，并向工程领导小组提交《项目开发计划》；工程领导小组对《项目开发计划》进行审查，由双方签字后正式生效，并将作为软件开发阶段的项目管理和监控依据，项目开发小组要严格据此计划控制项目进度，按时向工程领导小组汇报工作进展。

四、 业务模式

公司属于信息传输、软件和信息技术服务业中的信息系统集成服务（I6531）。

公司主营业务是提供基于大数据的智慧解决方案、网络安全软件开发及信息系统集成、建筑电子与智能化工程及装修装饰工程设计、施工。在基于物联网的智慧物流、智慧医疗整体化解决方案、智慧文体产业平台、人工智能网络安全等方面均已投入研发，并取得大量相关的计算机软件著作权登记证书。截止2025年12月31日，公司有138个计算机软件著作权登记证书，公司的系统集成能力和技术水平在同行业中稳步上升，被评为高新技术企业。公司通过招投标及软件定制开发的销售模式开拓业务，收入来源是为客户提供量身定制的整体化解决方案，依据整体化解决方案进行专业承包建设，并提供后续系统升级扩展和系统运行维护服务，主营业务收入稳步增长。

五、 产品迭代情况

适用 不适用

六、 工程施工安装类业务分析

适用 不适用

七、 数据处理和存储类业务分析

适用 不适用

八、 IT 外包类业务分析

适用 不适用

九、 呼叫中心类业务分析

适用 不适用

十、 收单外包类业务分析

适用 不适用

十一、 集成电路设计类业务分析

适用 不适用

十二、 行业信息化类业务分析

适用 不适用

十三、 金融软件与信息服务类业务分析

适用 不适用

第六节 公司治理

一、 董事、监事、高级管理人员情况

(一) 基本情况

单位：股

姓名	职务	性别	出生年月	任职起止日期		期初持普通股股数	数量变动	期末持普通股股数	期末普通股持股比例%
				起始日期	终止日期				
柯志文	董事长、总经理	男	1978年9月	2025年6月6日	2028年6月6日	29,961,786	272,725	30,234,511	75.7567%
苏艺文	董事	男	1990年6月	2025年6月6日	2028年6月6日	8,840	0	8,840	0.0221%
汤云添	董事、副总经理	男	1967年7月	2025年6月6日	2028年6月6日	45,500	0	45,500	0.1140%
洪铁流	董事	男	1980年1月	2025年6月6日	2028年6月6日	73,125	-14,625	58,500	0.1466%
杨小宁	董事、董秘	女	1985年12月	2025年6月6日	2028年6月6日	32,500	0	32,500	0.0814%
杨辉煌	监事	男	1986年9月	2025年6月6日	2028年6月6日	0	0	0	0%
方勇	监事	男	1977年6月	2025年6月6日	2028年6月6日	19,500	0	19,500	0.0489%
胡跃华	监事	男	1977年7月	2025年6月6日	2028年6月6日	13,650	0	13,650	0.0342%
汤远清	财务负责人	男	1974年11月	2025年6月6日	2026年1月16日	0	0	0	0%
连贵水	财务负责人	男	1987年6月	2026年1月16日	2028年6月6日	0	0	0	0%

公司 2025 年第一次职工代表大会于 2025 年 6 月 6 日召开并审议通过选举方勇为职工监事，第三届董事会第十九次会议于 2025 年 6 月 6 日召开并审议通过董事换届议案，第三届监事会第九次会议于 2025 年 6 月 6 日召开并审议通过监事换届议案，2025 年 6 月 25 日召开 2025 年第二次临时

股东会会议审议通过董事、监事换届议案。公司第四届董事会第一次会议于 2025 年 6 月 25 日召开并审议通过选举柯志文为董事长，聘任柯志文为总经理、汤云添为副总经理、汤远清为财务负责人、杨小宁为董事会秘书的相关议案。第四届监事会第一次会议于 2025 年 6 月 25 日召开并审议通过选举胡跃华为公司监事会主席的议案。

董事、监事、高级管理人员与股东之间的关系：

柯志文为众志汇鑫投执行事务合伙人，持有众志汇鑫 35.53%的合伙份额。杨小宁持有众志汇鑫 0.2%的合伙份额。

除上述情况外，公司董事、监事、高级管理人员与股东之间不存在其他关联关系。

(二) 审计委员会情况

适用 不适用

(三) 变动情况

适用 不适用

姓名	期初职务	变动类型	期末职务	变动原因
杨小宁	董事	新任	董事、董秘	选聘
林钰斐	董秘	离任	无	个人原因

报告期内新任董事、监事、高级管理人员专业背景、主要工作经历等情况

适用 不适用

杨小宁，女，1985 年 12 月出生，中国国籍，无境外永久居留权，毕业于闽南师范大学电气工程及其自动化专业，本科学历。杨小宁 2008-1-21 至今就职于本公司，负责商务、采购等管理方面的工作，现任福建点景科技股份有限公司董事会秘书。

(四) 董事、高级管理人员的股权激励情况

适用 不适用

二、 员工情况

(一) 在职员工（公司及控股子公司）情况

按工作性质分类	期初人数	本期新增	本期减少	期末人数
技术人员	48		15	33

管理人员	19		6	13
销售人员	5			5
财务人员	3	1	1	3
行政人员	5		1	4
员工总计	80	1	23	58

按教育程度分类	期初人数	期末人数
博士		
硕士		
本科	30	26
专科	29	20
专科以下	21	12
员工总计	80	58

员工薪酬政策、培训计划以及需公司承担费用的离退休职工人数等情况

<p>1、薪酬政策：公司员工薪酬包括基本工资、绩效工资、奖金等。公司实行全员劳动合同制，公司与员工签订《劳动合同书》，公司按国家有关法律、法规及地方相关社会保险政策，为员工办理养老、医疗、工伤、失业、生育等社会保险及住房公积金。</p> <p>2、人员培训：公司重视员工的培训和发展工作，为员工提供可持续发展的机会，制定年度培训计划及优秀人才培育计划，加强对全体员工的培训。包括新员工入职培训、新员工公司文化理念培训、新员工试用期间岗位技能培训学习、在职员工业务和管理技能培训等，不断提升公司员工素质和能力，提升员工和部门工作效率，为公司战略目标的实现提供坚实的基础和确实的保障。</p> <p>3、公司无需要承担费用的离退休职工。</p>
--

(二) 核心员工（公司及控股子公司）情况

适用 不适用

三、 公司治理及内部控制

事项	是或否
投资机构是否派驻董事	<input type="checkbox"/> 是 <input checked="" type="checkbox"/> 否
内部监督机构对本年监督事项是否存在异议	<input type="checkbox"/> 是 <input checked="" type="checkbox"/> 否
管理层是否引入职业经理人	<input type="checkbox"/> 是 <input checked="" type="checkbox"/> 否
报告期内是否新增关联方	<input checked="" type="checkbox"/> 是 <input type="checkbox"/> 否

(一) 公司治理基本情况

报告期内，公司根据《公司法》、《证券法》、《非上市公众公司监督管理办法》以及全国中小企业股份转让系统有限责任公司制定的相关法律法规及规范性文件的要求及其他相关法律、法规的要求，不断完善法人治理结构，建立行之有效的内控管理体系，确保公司规范运作。公司股东大会、董事会、监事会的召集、召开、表决程序符合有关法律、法规的要求，且均严格按照相关法律法规，履行各自的权利和义务，公司重大生产经营决策、投资决策及财务决策均按照《公司章程》及有关内控制度规定的程序和规则进行，截至报告期末，上述机构和人员依法运作，未出现违法、违规现象和重大缺陷，能够切实履行应尽的职责和义务。

(二) 内部监督机构对监督事项的意见

报告期内，公司监事会严格执行《公司法》、《公司章程》、《监事会议事规则》等制度认真履行自己的职责，对公司财务状况、重大事项、董事及高管人员履行职责行为的合法、合规性进行监督，并发表独立意见，维护公司及股东的合法权益。

监事会认为：报告期内，公司财务状况、经营成果良好，财务会计内部控制制度健全，会计无重大遗漏和虚假记载，严格执行《会计法》和《企业会计准则》等法律、法规，未发现有违法违纪问题。公司建立了较为完善的内控制度，公司董事、总经理及其他高管在履行职责时，不存在违法违规及违反《公司章程》等相关制度的规定或损害公司及股东利益的行为。公司监事会对本年度内的监督事项无异议。

(三) 公司保持独立性、自主经营能力的说明

本公司成立以来，已逐步建立健全了较为完善的公司法人治理结构，在业务、资产、人员、机构、财务等各方面与公司股东严格分开，具有独立完整的业务体系和直接面向市场独立经营的能力，具有独立的设计、施工和研发体系。具体情况如下：

1. 业务独立

公司的主营业务为基于大数据的智慧解决方案、网络安全软件开发及信息系统集成、建筑智能工程设计、施工。公司主要为政府单位及公共部门提供一整套信息化的解决方案，公司拥有独立的采购、生产、研发、销售部门，产、供、销系统完整。公司已取得了各项独立的业务资质证书，能够独立对外开展业务，具有面向市场独立自主经营能力。公司不存在影响公司独立性的重大或频繁的关联方交易。公司业务独立。

2.资产独立

公司历史沿革过程中的历次出资、股权转让、增加及减少注册资本均经过中介机构出具的验资报告验证，并通过了工商行政管理部门的变更登记确认。公司具备与生产经营业务体系相配套的经营场所、核心技术、电子设备、办公设备以及其他设备的所有权或者使用权，相关计算机软件著作权等资产均登记在公司名下，公司资产独立完整、产权明晰，不存在潜在的纠纷，不存在被大股东占用而损害公司利益的情形。

3.人员独立

公司董事、监事和高级管理人员均按照《公司法》、《公司章程》等规定的程序产生，不存在股东干预公司人事任免的情形。公司建立了员工聘用、绩效考评、晋升等完整的劳动用工制度，公司的劳动、人事及工资管理完全独立。公司董事、监事、高级管理人员的任职严格按照《公司法》、《公司章程》等有关规定产生，公司高级管理人员均在本公司领取薪酬，未在实际控制人及其控制的其他企业中担任除董事、监事外的其他职务，公司的财务人员未在实际控制人及其控制的其他企业中兼职。公司人员独立。

4.财务独立

公司设立独立的财务会计部门，设财务总监一名并配备了专业财务人员，建立了独立的会计核算体系，能够独立做出财务决策，不存在股东干预公司资金使用的情况。公司具有规范的财务管理及风险控制制度。公司开立有独立的基本存款账户，不存在与实际控制人及其控制的其他企业共用银行账户的情形。公司财务独立。

5.机构独立

公司按照建立规范法人治理结构的要求，设立了股东大会、董事会和监事会等机构，其中股东大会作为最高权力机构、董事会为决策机构、监事会为监督机构，且已聘请总经理、副总经理、财务总监和董事会秘书等高级管理人员。公司根据生产经营的需要设置了完整的内部组织机构，各部门均独立运作，不存在与实际控制人及其控制的其他企业混合经营、合署办公的情形。公司内部各机构均制定了相应的规章制度以规范其运作运行。公司完全拥有机构设置自主权。公司机构独立。

(四) 对重大内部管理制度的评价

公司已建立了一套较为健全的、完善的会计核算体系、财务管理和风险控制等内部控制管理制度，并能够得到有效执行，能够满足公司当前发展需要。同时，公司将根据发展情况，不断更新和完善相关制度，保障公司健康平稳运行。

四、 投资者保护

(一) 实行累积投票制的情况

适用 不适用

(二) 提供网络投票的情况

适用 不适用

(三) 表决权差异安排

适用 不适用

第七节 财务会计报告

一、 审计报告

是否审计	是			
审计意见	无保留意见			
审计报告中的特别段落	<input checked="" type="checkbox"/> 无 <input type="checkbox"/> 强调事项段 <input type="checkbox"/> 其他事项段 <input type="checkbox"/> 持续经营重大不确定性段落 <input type="checkbox"/> 其他信息段落中包含其他信息存在未更正重大错报说明			
审计报告编号	立信中联审字[2026]D-1280 号			
审计机构名称	立信中联会计师事务所（特殊普通合伙）			
审计机构地址	天津市南开区红旗路 216 号中环电子计算机公司科研楼 A 楼南门 2 层			
审计报告日期	2026 年 4 月 21 日			
签字注册会计师姓名及连续签字年限	陈礼清 1 年	叶玉英 3 年	（姓名 3） 年	（姓名 4） 年
会计师事务所是否变更	否			
会计师事务所连续服务年限	3 年			
会计师事务所审计报酬（万元）	15			

审 计 报 告

立信中联审字[2026]D-1230 号

福建点景科技股份有限公司全体股东：

一、 审计意见

我们审计了福建点景科技股份有限公司（以下简称点景科技公司）财务报表，包括 2025 年 12 月 31 日的合并及母公司资产负债表，2025 年度的合并及母公司利润表、合并及母公司现金流量表、合并及母公司股东权益变动表，以及相关财务报表附注。

我们认为，后附的财务报表在所有重大方面按照企业会计准则的规定编制，公允反映了点景科技公司 2025 年 12 月 31 日的合并及母公司财务状况以及 2025 年度的合并及母公司经营成果和现金流量。

二、 形成审计意见的基础

我们按照中国注册会计师审计准则的规定执行了审计工作。审计报告的“注册会计师对财务报表审计的责任”部分进一步阐述了我们在这些准则下的责任。按照《中国注册会计师独立性准则第 1 号——财务报表审计和审阅业务对独立性的要求》和中国注册会计师

职业道德守则，我们独立于点景科技公司，并履行了职业道德方面的其他责任。我们相信，我们获取的审计证据是充分、适当的，为发表审计意见提供了基础。

三、关键审计事项

关键审计事项是我们根据职业判断，认为对本期财务报表审计最为重要的事项。这些事项的应对以对财务报表整体进行审计并形成审计意见为背景，我们不对这些事项单独发表意见。

关键审计事项	该事项在审计中是如何应对的
一、收入确认	
<p>点景科技公司营业收入主要来自于向客户提供系统集成，如财务报告附注“五、（三十二）”所述，2025年度实现营业收入金额8,162.12万元，由于营业收入是点景科技公司的关键业绩指标之一，可能存在点景科技公司管理层（以下简称管理层）通过不恰当的收入确认以达到特定目标或预期的固有风险。因此我们将营业收入的确认作为关键审计事项。</p>	<p>（1）了解与收入确认相关的关键内部控制，评价这些控制的设计，确定其是否得到执行，并测试相关内部控制的运行有效性；</p> <p>（2）选取样本检查销售合同，识别与产品控制权转移相关的合同条款与条件，评价收入确认方法是否符合企业会计准则的要求；</p> <p>（3）对不同类型收入选取样本进行测试，检查项目合同、验收报告并与收入确认记录进行核对，评价相关收入确认是否符合会计政策；</p> <p>（4）选择样本执行函证程序以确认应收账款余额和销售收入金额；</p> <p>（5）对营业收入执行截止测试，确认收入记录在正确的会计期间。</p>

四、其他信息

管理层对其他信息负责。其他信息包括构成2025年度报告相关文件中涵盖的信息，但不包括财务报表和我们的审计报告。

我们对财务报表发表的审计意见不涵盖其他信息，我们也不对其他信息发表任何形式

的鉴证结论。

结合我们对财务报表的审计，我们的责任是阅读其他信息，在此过程中，考虑其他信息是否与财务报表或我们在审计过程中了解到的情况存在重大不一致或者似乎存在重大错报。

基于我们已执行的工作，如果我们确定其他信息存在重大错报，我们应当报告该事实。在这方面，我们无任何事项需要报告。

五、管理层和治理层对财务报表的责任

管理层负责按照企业会计准则的规定编制财务报表，使其实现公允反映，并设计、执行和维护必要的内部控制，以使财务报表不存在由于舞弊或错误导致的重大错报。

在编制财务报表时，管理层负责评估点景科技公司的持续经营能力，披露与持续经营相关的事项（如适用），并运用持续经营假设，除非管理层计划清算点景科技公司、终止运营或别无其他现实的选择。

治理层负责监督点景科技公司的财务报告过程。

六、注册会计师对财务报表审计的责任

我们的目标是对财务报表整体是否不存在由于舞弊或错误导致的重大错报获取合理保证，并出具包含审计意见的审计报告。合理保证是高水平的保证，但并不能保证按照审计准则执行的审计在某一重大错报存在时总能发现。错报可能由于舞弊或错误导致，如果合理预期错报单独或汇总起来可能影响财务报表使用者依据财务报表作出的经济决策，则通常认为错报是重大的。

在按照审计准则执行审计工作的过程中，我们运用职业判断，并保持职业怀疑。同时，我们也执行以下工作：

（1）识别和评估由于舞弊或错误导致的财务报表重大错报风险，设计和实施审计程序以应对这些风险，并获取充分、适当的审计证据，作为发表审计意见的基础。由于舞弊可能涉及串通、伪造、故意遗漏、虚假陈述或凌驾于内部控制之上，未能发现由于舞弊导致的重大错报的风险高于未能发现由于错误导致的重大错报的风险。

（2）了解与审计相关的内部控制，以设计恰当的审计程序，但目的并非对内部控制的有效性发表意见。

（3）评价管理层选用会计政策的恰当性和作出会计估计及相关披露的合理性。

（4）对管理层使用持续经营假设的恰当性得出结论。同时，根据获取的审计证据，就

可能导致对点景科技公司持续经营能力产生重大疑虑的事项或情况是否存在重大不确定性得出结论。如果我们得出结论认为存在重大不确定性，审计准则要求我们在审计报告中提请报表使用者注意财务报表中的相关披露；如果披露不充分，我们应当发表非无保留意见。我们的结论基于截至审计报告日可获得的信息。然而，未来的事项或情况可能导致点景科技公司不能持续经营。

(5) 评价财务报表的总体列报、结构和内容，并评价财务报表是否公允反映相关交易和事项。

(6) 就点景科技公司中实体或业务活动的财务信息获取充分、适当的审计证据，以对财务报表发表审计意见。我们负责指导、监督和执行集团审计，并对审计意见承担全部责任。

我们与治理层就计划的审计范围、时间安排和重大审计发现等事项进行沟通，包括沟通我们在审计中识别出的值得关注的内部控制缺陷。

我们还就已遵守与独立性相关的职业道德要求向治理层提供声明，并与治理层沟通可能被合理认为影响我们独立性的所有关系和其他事项，以及相关的防范措施（如适用）。

从与治理层沟通过的事项中，我们确定哪些事项对本期财务报表审计最为重要，因而构成关键审计事项。我们在审计报告中描述这些事项，除非法律法规禁止公开披露这些事项，或在极少数情形下，如果合理预期在审计报告中沟通某事项造成的负面后果超过在公众利益方面产生的益处，我们确定不应在审计报告中沟通该事项。

（此页无正文）

立信中联会计师事务所(特殊普通合伙)
(项目合伙人)

中国注册会计师：陈礼清

中国注册会计师：叶玉英

中国天津市

2026年4月21日

二、 财务报表

(一) 合并资产负债表

单位：元

项目	附注	2025年12月31日	2024年12月31日
流动资产：			
货币资金	五、（一）	20,475,678.23	36,269,836.23
结算备付金			
拆出资金			
交易性金融资产			
衍生金融资产			
应收票据		0	0
应收账款	五、（三）	99,428,153.74	118,027,800.19
应收款项融资			
预付款项	五、（四）	912,425.19	677,918.55
应收保费			
应收分保账款			
应收分保合同准备金			
其他应收款	五、（五）	122,066.50	876,616.74
其中：应收利息			
应收股利			
买入返售金融资产			
存货	五、（六）	8,474,361.00	15,796,884.39
其中：数据资源			
合同资产	五、（七）	5,152,377.93	6,646,982.28
持有待售资产			
一年内到期的非流动资产			
其他流动资产	五、（八）	661,829.34	527,806.88
流动资产合计		135,226,891.93	178,823,845.26
非流动资产：			
发放贷款及垫款			
债权投资			
其他债权投资			
长期应收款			
长期股权投资			
其他权益工具投资			
其他非流动金融资产			
投资性房地产	五、（九）	17,867,715.83	18,268,715.03
固定资产	五、（十）	13,899,821.32	14,213,668.49
在建工程			
生产性生物资产			

油气资产			
使用权资产			
无形资产	五、(十一)	4,779,308.86	4,904,530.90
其中：数据资源			
开发支出			
其中：数据资源			
商誉			
长期待摊费用	五、(十二)	1,533,472.03	1,652,192.35
递延所得税资产	五、(十三)	3,084,023.07	2,765,912.13
其他非流动资产	五、(十四)	1,350,000.00	1,350,000.00
非流动资产合计		42,514,341.11	43,155,018.90
资产总计		177,741,233.04	221,978,864.16
流动负债：			
短期借款	五、(十六)	33,227,069.16	36,541,127.78
向中央银行借款			
拆入资金			
交易性金融负债			
衍生金融负债			
应付票据	五、(十七)	1,066,458.00	1,462,568.70
应付账款	五、(十八)	49,596,107.37	73,886,435.35
预收款项			
合同负债	五、(十九)	4,494,279.27	11,867,490.23
卖出回购金融资产款			
吸收存款及同业存放			
代理买卖证券款			
代理承销证券款			
应付职工薪酬	五、(二十)	405,700.66	413,787.49
应交税费	五、(二十一)	11,324,105.32	12,043,213.38
其他应付款	五、(二十二)	906,193.50	702,276.90
其中：应付利息			
应付股利			
应付手续费及佣金			
应付分保账款			
持有待售负债			
一年内到期的非流动负债	五、(二十三)	8,009,900.00	1,011,412.50
其他流动负债	五、(二十四)	10,207.42	
流动负债合计		109,040,020.70	137,928,312.33
非流动负债：			
保险合同准备金			
长期借款	五、(二十五)		8,000,000.00
应付债券			
其中：优先股			
永续债			

租赁负债			
长期应付款			
长期应付职工薪酬			
预计负债			
递延收益	五、(二十六)	3,419,620.69	3,509,217.73
递延所得税负债			
其他非流动负债			
非流动负债合计		3,419,620.69	11,509,217.73
负债合计		112,459,641.39	149,437,530.06
所有者权益(或股东权益):			
股本	五、(二十七)	39,910,000.00	39,910,000.00
其他权益工具			
其中: 优先股			
永续债			
资本公积	五、(二十八)	2,087,547.18	2,087,547.18
减: 库存股	五、(二十九)	8,804,710.90	
其他综合收益			
专项储备			
盈余公积	五、(三十)	4,427,226.08	4,319,915.15
一般风险准备			
未分配利润	五、(三十一)	27,661,529.29	26,223,871.77
归属于母公司所有者权益(或股东权益)合计		65,281,591.65	72,541,334.10
少数股东权益			
所有者权益(或股东权益)合计		65,281,591.65	72,541,334.10
负债和所有者权益(或股东权益)总计		177,741,233.04	221,978,864.16

法定代表人: 柯志文 主管会计工作负责人: 连贵水 会计机构负责人: **连贵水**

(二) 母公司资产负债表

单位: 元

项目	附注	2025年12月31日	2024年12月31日
流动资产:			
货币资金		19,975,816.48	36,167,911.02
交易性金融资产			
衍生金融资产			
应收票据			
应收账款	十六、(一)	98,767,846.66	116,291,239.21
应收款项融资			
预付款项		898,026.19	648,289.36
其他应收款	十六、(二)	120,769.54	876,616.74

其中：应收利息			
应收股利			
买入返售金融资产			
存货		6,364,892.08	13,796,814.04
其中：数据资源			
合同资产		5,131,956.06	6,646,982.28
持有待售资产			
一年内到期的非流动资产			
其他流动资产		527,502.34	527,806.88
流动资产合计		131,786,809.35	174,955,659.53
非流动资产：			
债权投资			
其他债权投资			
长期应收款			
长期股权投资	十六、（三）	15,000,000.00	5,000,000.00
其他权益工具投资			
其他非流动金融资产			
投资性房地产		17,867,715.83	18,268,715.03
固定资产		12,269,078.03	13,202,157.52
在建工程			
生产性生物资产			
油气资产			
使用权资产			
无形资产		4,779,308.86	4,904,530.90
其中：数据资源			
开发支出			
其中：数据资源			
商誉			
长期待摊费用		1,533,472.03	1,652,192.35
递延所得税资产		3,084,023.07	2,765,912.13
其他非流动资产		1,350,000.00	1,350,000.00
非流动资产合计		55,883,597.82	47,143,507.93
资产总计		187,670,407.17	222,099,167.46
流动负债：			
短期借款		29,725,173.33	33,037,384.72
交易性金融负债			
衍生金融负债			
应付票据		965,018.00	1,462,568.70
应付账款		48,956,145.87	72,177,949.02
预收款项			
卖出回购金融资产款			
应付职工薪酬		405,700.66	413,787.49
应交税费		11,318,520.41	11,975,791.11

其他应付款		13,215,078.63	5,218,477.05
其中：应付利息			
应付股利			
合同负债		2,783,590.27	8,699,525.67
持有待售负债			
一年内到期的非流动负债		8,009,900.00	1,011,412.50
其他流动负债		10,207.42	
流动负债合计		115,389,334.59	133,996,896.26
非流动负债：			
长期借款			8,000,000.00
应付债券			
其中：优先股			
永续债			
租赁负债			
长期应付款			
长期应付职工薪酬			
预计负债			
递延收益		3,419,620.69	3,509,217.73
递延所得税负债			
其他非流动负债			
非流动负债合计		3,419,620.69	11,509,217.73
负债合计		118,808,955.28	145,506,113.99
所有者权益（或股东权益）：			
股本		39,910,000.00	39,910,000.00
其他权益工具			
其中：优先股			
永续债			
资本公积		2,087,547.18	2,087,547.18
减：库存股		8,804,710.90	
其他综合收益			
专项储备			
盈余公积		4,427,226.08	4,319,915.15
一般风险准备			
未分配利润		31,241,389.53	30,275,591.14
所有者权益（或股东权益）合计		68,861,451.89	76,593,053.47
负债和所有者权益（或股东权益）合计		187,670,407.17	222,099,167.46

（三） 合并利润表

单位：元

项目	附注	2025年	2024年
一、营业总收入		81,621,184.23	123,498,614.20
其中：营业收入		81,621,184.23	123,498,614.20
利息收入			
已赚保费			
手续费及佣金收入			
二、营业总成本		80,136,697.85	116,818,197.93
其中：营业成本		58,092,577.62	91,695,117.43
利息支出			
手续费及佣金支出			
退保金			
赔付支出净额			
提取保险责任准备金净额			
保单红利支出			
分保费用			
税金及附加		760,929.19	618,871.49
销售费用		491,661.12	218,581.73
管理费用		9,911,956.93	8,982,443.33
研发费用		9,589,009.98	13,375,322.66
财务费用		1,290,563.01	1,927,861.29
其中：利息费用		1,317,089.17	1,925,496.36
利息收入		34,568.81	-146,070.20
加：其他收益		585,448.68	239,846.76
投资收益（损失以“-”号填列）		502,894.61	
其中：对联营企业和合营企业的投资收益 （损失以“-”号填列）			
以摊余成本计量的金融资产终止 确认收益（损失以“-”号填列）			
汇兑收益（损失以“-”号填列）			
净敞口套期收益（损失以“-”号填列）			
公允价值变动收益（损失以“-”号填列）			
信用减值损失（损失以“-”号填列）		-1,697,096.42	-6,286,457.47
资产减值损失（损失以“-”号填列）		76,297.15	-146,070.20
资产处置收益（损失以“-”号填列）			
三、营业利润（亏损以“-”号填列）		952,030.40	487,735.36
加：营业外收入		306,711.79	4,451.00
减：营业外支出		1,186.80	30,000.00
四、利润总额（亏损总额以“-”号填列）		1,257,555.39	462,186.36
减：所得税费用		-287,413.06	-810,612.81
五、净利润（净亏损以“-”号填列）		1,544,968.45	1,272,799.17
其中：被合并方在合并前实现的净利润			
（一）按经营持续性分类：	-	-	-

1. 持续经营净利润（净亏损以“-”号填列）		1,544,968.45	1,272,799.17
2. 终止经营净利润（净亏损以“-”号填列）			
（二）按所有权归属分类：	-	-	-
1. 少数股东损益（净亏损以“-”号填列）			
2. 归属于母公司所有者的净利润（净亏损以“-”号填列）		1,544,968.45	1,272,799.17
六、其他综合收益的税后净额			
（一）归属于母公司所有者的其他综合收益的税后净额			
1. 不能重分类进损益的其他综合收益			
（1）重新计量设定受益计划变动额			
（2）权益法下不能转损益的其他综合收益			
（3）其他权益工具投资公允价值变动			
（4）企业自身信用风险公允价值变动			
（5）其他			
2. 将重分类进损益的其他综合收益			
（1）权益法下可转损益的其他综合收益			
（2）其他债权投资公允价值变动			
（3）金融资产重分类计入其他综合收益的金额			
（4）其他债权投资信用减值准备			
（5）现金流量套期储备			
（6）外币财务报表折算差额			
（7）其他			
（二）归属于少数股东的其他综合收益的税后净额			
七、综合收益总额		1,544,968.45	1,272,799.17
（一）归属于母公司所有者的综合收益总额		1,544,968.45	1,272,799.17
（二）归属于少数股东的综合收益总额			
八、每股收益：			
（一）基本每股收益（元/股）		0.04	0.03
（二）稀释每股收益（元/股）		0.04	0.03

法定代表人：柯志文 主管会计工作负责人：连贵水 会计机构负责人：连贵水

（四） 母公司利润表

单位：元

项目	附注	2025 年	2024 年
一、营业收入	十六、（四）	77,361,959.56	123,180,433.21
减：营业成本		54,654,293.35	91,424,838.80
税金及附加		746,205.23	600,264.66
销售费用		472,346.98	218,581.73

管理费用		9,614,857.66	8,885,775.89
研发费用		9,589,009.98	13,375,322.66
财务费用		1,180,941.13	1,827,860.17
其中：利息费用		1,203,188.47	1,858,801.92
利息收入		28,419.17	37,606.74
加：其他收益		585,448.68	239,335.27
投资收益（损失以“-”号填列）	十六、（五）	420,495.18	-1,320.00
其中：对联营企业和合营企业的投资收益 （损失以“-”号填列）			
以摊余成本计量的金融资产终止 确认收益（损失以“-”号填列）			
汇兑收益（损失以“-”号填列）			
净敞口套期收益（损失以“-”号填列）			
公允价值变动收益（损失以“-”号填列）			
信用减值损失（损失以“-”号填列）		-1,707,967.67	-6,270,594.75
资产减值损失（损失以“-”号填列）		76,503.43	-146,070.20
资产处置收益（损失以“-”号填列）			
二、营业利润（亏损以“-”号填列）		478,784.85	669,139.62
加：营业外收入		306,711.79	4,451.00
减：营业外支出			30,000.00
三、利润总额（亏损总额以“-”号填列）		785,496.64	643,590.62
减：所得税费用		-287,612.68	-810,612.81
四、净利润（净亏损以“-”号填列）		1,073,109.32	1,454,203.43
（一）持续经营净利润（净亏损以“-”号填 列）		1,073,109.32	1,454,203.43
（二）终止经营净利润（净亏损以“-”号填 列）			
五、其他综合收益的税后净额			
（一）不能重分类进损益的其他综合收益			
1. 重新计量设定受益计划变动额			
2. 权益法下不能转损益的其他综合收益			
3. 其他权益工具投资公允价值变动			
4. 企业自身信用风险公允价值变动			
5. 其他			
（二）将重分类进损益的其他综合收益			
1. 权益法下可转损益的其他综合收益			
2. 其他债权投资公允价值变动			
3. 金融资产重分类计入其他综合收益的金额			
4. 其他债权投资信用减值准备			
5. 现金流量套期储备			
6. 外币财务报表折算差额			
7. 其他			
六、综合收益总额		1,073,109.32	1,454,203.43

七、每股收益：			
（一）基本每股收益（元/股）			
（二）稀释每股收益（元/股）			

（五） 合并现金流量表

单位：元

项目	附注	2025 年	2024 年
一、经营活动产生的现金流量：			
销售商品、提供劳务收到的现金		98,526,191.69	118,626,030.47
客户存款和同业存放款项净增加额			
向中央银行借款净增加额			
向其他金融机构拆入资金净增加额			
收到原保险合同保费取得的现金			
收到再保险业务现金净额			
保户储金及投资款净增加额			
收取利息、手续费及佣金的现金			
拆入资金净增加额			
回购业务资金净增加额			
代理买卖证券收到的现金净额			
收到的税费返还			
收到其他与经营活动有关的现金	五、（四十 五）	1,805,965.49	2,505,018.02
经营活动现金流入小计		100,332,157.18	121,131,048.49
购买商品、接受劳务支付的现金		80,996,547.57	71,190,285.80
客户贷款及垫款净增加额			
存放中央银行和同业款项净增加额			
支付原保险合同赔付款项的现金			
为交易目的而持有的金融资产净增加额			
拆出资金净增加额			
支付利息、手续费及佣金的现金			
支付保单红利的现金			
支付给职工以及为职工支付的现金		6,339,160.64	6,426,851.81
支付的各项税费		2,177,962.79	905,449.72
支付其他与经营活动有关的现金		11,803,435.09	10,426,027.69
经营活动现金流出小计		101,317,106.09	88,948,615.02
经营活动产生的现金流量净额		-984,948.91	32,182,433.47
二、投资活动产生的现金流量：			
收回投资收到的现金		538,703,303.83	
取得投资收益收到的现金		80,924.86	
处置固定资产、无形资产和其他长期资产收回			

的现金净额			
处置子公司及其他营业单位收到的现金净额			
收到其他与投资活动有关的现金			
投资活动现金流入小计		538,784,228.69	
购建固定资产、无形资产和其他长期资产支付的现金		738,477.88	4,028,343.77
投资支付的现金		538,276,154.76	
质押贷款净增加额			
取得子公司及其他营业单位支付的现金净额			
支付其他与投资活动有关的现金			
投资活动现金流出小计		539,014,632.64	4,028,343.77
投资活动产生的现金流量净额		-230,403.95	-4,028,343.77
三、筹资活动产生的现金流量：			
吸收投资收到的现金			
其中：子公司吸收少数股东投资收到的现金			
取得借款收到的现金		55,900,000.00	40,500,000.00
发行债券收到的现金			
收到其他与筹资活动有关的现金	五、（四十五）		17,390,000.00
筹资活动现金流入小计		55,900,000.00	57,890,000.00
偿还债务支付的现金		60,200,000.00	40,000,000.00
分配股利、利润或偿付利息支付的现金		1,332,660.29	1,935,827.19
其中：子公司支付给少数股东的股利、利润			
支付其他与筹资活动有关的现金	五、（四十五）	8,804,710.90	24,425,000.00
筹资活动现金流出小计		70,337,371.19	66,360,827.19
筹资活动产生的现金流量净额		-14,437,371.19	-8,470,827.19
四、汇率变动对现金及现金等价物的影响			
五、现金及现金等价物净增加额		-15,652,724.05	19,683,262.51
加：期初现金及现金等价物余额		34,807,267.53	15,124,005.02
六、期末现金及现金等价物余额		19,154,543.48	34,807,267.53

法定代表人：柯志文主管会计工作负责人：连贵水会计机构负责人：连贵水

（六） 母公司现金流量表

单位：元

项目	附注	2025 年	2024 年
一、经营活动产生的现金流量：			
销售商品、提供劳务收到的现金		92,898,200.44	116,291,322.65
收到的税费返还			
收到其他与经营活动有关的现金		11,069,140.85	7,279,407.41
经营活动现金流入小计		103,967,341.29	123,570,730.06

购买商品、接受劳务支付的现金		75,902,995.86	70,396,392.03
支付给职工以及为职工支付的现金		6,317,682.56	6,426,851.81
支付的各项税费		2,080,118.80	839,857.57
支付其他与经营活动有关的现金		11,714,636.58	10,362,234.37
经营活动现金流出小计		96,015,433.80	88,025,335.78
经营活动产生的现金流量净额		7,951,907.49	35,545,394.28
二、投资活动产生的现金流量：			
收回投资收到的现金		520,209,238.55	
取得投资收益收到的现金		79,573.98	
处置固定资产、无形资产和其他长期资产收回的现金净额			
处置子公司及其他营业单位收到的现金净额			
收到其他与投资活动有关的现金			
投资活动现金流入小计		520,288,812.53	
购建固定资产、无形资产和其他长期资产支付的现金			4,028,343.77
投资支付的现金		529,868,317.35	
取得子公司及其他营业单位支付的现金净额			
支付其他与投资活动有关的现金			
投资活动现金流出小计		529,868,317.35	4,028,343.77
投资活动产生的现金流量净额		-9,579,504.82	-4,028,343.77
三、筹资活动产生的现金流量：			
吸收投资收到的现金			
取得借款收到的现金		48,900,000.00	37,000,000.00
发行债券收到的现金			
收到其他与筹资活动有关的现金			17,390,000.00
筹资活动现金流入小计		48,900,000.00	54,390,000.00
偿还债务支付的现金		53,200,000.00	40,000,000.00
分配股利、利润或偿付利息支付的现金		1,216,912.36	1,872,875.81
支付其他与筹资活动有关的现金		8,804,710.90	24,390,000.00
筹资活动现金流出小计		63,221,623.26	66,262,875.81
筹资活动产生的现金流量净额		-14,321,623.26	-11,872,875.81
四、汇率变动对现金及现金等价物的影响			
五、现金及现金等价物净增加额		-15,949,220.59	19,644,174.70
加：期初现金及现金等价物余额		34,705,342.32	15,061,167.62
六、期末现金及现金等价物余额		18,756,121.73	34,705,342.32

(七) 合并股东权益变动表

单位：元

项目	2025年												
	归属于母公司所有者权益											少数 股东 权益	所有者权益合 计
	股本	其他权益工具			资本 公积	减：库存股	其他 综合 收益	专项 储备	盈余 公积	一 般 风 险 准 备	未分配利润		
优先 股		永续 债	其他										
一、上年期末余额	39,910,000.00				2,087,547.18				4,319,915.15		26,223,871.77		72,541,334.10
加：会计政策变更													
前期差错更正													
同一控制下企业合并													
其他													
二、本年期初余额	39,910,000.00				2,087,547.18				4,319,915.15		26,223,871.77		72,541,334.10
三、本期增减变动金额（减少以“-”号填列）						8,804,710.90			107,310.93		1,437,657.52		-7,259,742.45
（一）综合收益总额											1,544,968.45		1,544,968.45
（二）所有者投入和减少资本						8,804,710.90							-8,804,710.90
1. 股东投入的普通股						2,825,711.00							-2,825,711.00
2. 其他权益工具持有者投入资本													
3. 股份支付计入所有者权益													

的金额												
4. 其他					5,978,999.90							-5,978,999.90
(三) 利润分配								107,310.93	-107,310.93			
1. 提取盈余公积								107,310.93	-107,310.93			
2. 提取一般风险准备												
3. 对所有者（或股东）的分配												
4. 其他												
(四) 所有者权益内部结转												
1. 资本公积转增资本（或股本）												
2. 盈余公积转增资本（或股本）												
3. 盈余公积弥补亏损												
4. 设定受益计划变动额结转留存收益												
5. 其他综合收益结转留存收益												
6. 其他												
(五) 专项储备												
1. 本期提取												
2. 本期使用												
(六) 其他												
四、本年期末余额	39,910,000.00				2,087,547.18	8,804,710.90		4,427,226.08	27,661,529.29			65,281,591.65

项目	2024年												
	归属于母公司所有者权益											少数 股东 权益	所有者权益合 计
	股本	其他权益工具			资本 公积	减：库 存股	其他 综合 收益	专项 储备	盈余 公积	一般 风险 准备	未分配利润		
优先 股		永续 债	其他										
一、上年期末余额	39,910,000.00				2,087,547.18				4,174,494.81		25,096,492.94		71,268,534.93
加：会计政策变更													
前期差错更正													
同一控制下企业合并													
其他													
二、本年期初余额	39,910,000.00				2,087,547.18				4,174,494.81		25,096,492.94		71,268,534.93
三、本期增减变动金额（减少以“－”号填列）									145,420.34		1,127,378.83		1,272,799.17
（一）综合收益总额											1,272,799.17		1,272,799.17
（二）所有者投入和减少资本													
1. 股东投入的普通股													
2. 其他权益工具持有者投入资本													
3. 股份支付计入所有者权益的金额													
4. 其他													
（三）利润分配									145,420.34		-145,420.34		
1. 提取盈余公积									145,420.34		-145,420.34		
2. 提取一般风险准备													
3. 对所有者（或股东）的分													

配													
4. 其他													
(四) 所有者权益内部结转													
1. 资本公积转增资本 (或股本)													
2. 盈余公积转增资本 (或股本)													
3. 盈余公积弥补亏损													
4. 设定受益计划变动额结转留存收益													
5. 其他综合收益结转留存收益													
6. 其他													
(五) 专项储备													
1. 本期提取													
2. 本期使用													
(六) 其他													
四、本年期末余额	39,910,000.00				2,087,547.18				4,319,915.15		26,223,871.77		72,541,334.10

法定代表人：柯志文主管会计工作负责人：连贵水会计机构负责人：连贵水

(八) 母公司股东权益变动表

单位：元

项目	2025年											
	股本	其他权益工具			资本公积	减：库存股	其他综合收益	专项储备	盈余公积	一般风险准备	未分配利润	所有者权益合计
		优先股	永续债	其他								
一、上年期末余额	39,910,000.00				2,087,547.18				4,319,915.15		30,275,591.14	76,593,053.47
加：会计政策变更												
前期差错更正												
其他												
二、本年期初余额	39,910,000.00				2,087,547.18				4,319,915.15		30,275,591.14	76,593,053.47
三、本期增减变动金额（减少以“-”号填列）						8,804,710.90		107,310.93			965,798.39	-7,731,601.58
（一）综合收益总额											1,073,109.32	1,073,109.32
（二）所有者投入和减少资本						8,804,710.90						-8,804,710.90
1. 股东投入的普通股	-				-	2,825,711.00						-2,825,711.00
2. 其他权益工具持有者投入资本												
3. 股份支付计入所有者权益的金额					-							
4. 其他						5,978,999.90						-5,978,999.90

(三) 利润分配								107,310.93		-107,310.93	
1. 提取盈余公积								107,310.93		-107,310.93	
2. 提取一般风险准备											
3. 对所有者(或股东)的分配											
4. 其他											
(四) 所有者权益内部结转											
1. 资本公积转增资本(或股本)											
2. 盈余公积转增资本(或股本)											
3. 盈余公积弥补亏损											
4. 设定受益计划变动额结转留存收益											
5. 其他综合收益结转留存收益											
6. 其他											
(五) 专项储备											
1. 本期提取											
2. 本期使用											
(六) 其他											
四、本年期末余额	39,910,000.00				2,087,547.18	8,804,710.90		4,427,226.08		31,241,389.53	68,861,451.89

项目	2024年											
	股本	其他权益工具			资本公积	减：库存股	其他综合收益	专项储备	盈余公积	一般风险准备	未分配利润	所有者权益合计
		优先股	永续债	其他								
一、上年期末余额	39,910,000.00				2,087,547.18				4,174,494.81		28,966,808.05	75,138,850.04
加：会计政策变更												
前期差错更正												
其他												
二、本年期初余额	39,910,000.00				2,087,547.18				4,174,494.81		28,966,808.05	75,138,850.04
三、本期增减变动金额（减少以“-”号填列）								145,420.34			1,308,783.09	1,454,203.43
（一）综合收益总额											1,454,203.43	1,454,203.43
（二）所有者投入和减少资本												
1. 股东投入的普通股												
2. 其他权益工具持有者投入资本												
3. 股份支付计入所有者权益的金额												
4. 其他												
（三）利润分配								145,420.34			-145,420.34	
1. 提取盈余公积								145,420.34			-145,420.34	
2. 提取一般风险准备												
3. 对所有者（或股东）的分配												

4. 其他												
（四）所有者权益内部结转												
1.资本公积转增资本（或股本）												
2.盈余公积转增资本（或股本）												
3.盈余公积弥补亏损												
4.设定受益计划变动额结转留存收益												
5.其他综合收益结转留存收益												
6.其他												
（五）专项储备												
1. 本期提取												
2. 本期使用												
（六）其他												
四、本年期末余额	39,910,000.00				2,087,547.18				4,319,915.15		30,275,591.14	76,593,053.47

注意：请在财务报表后附“财务报表附注”！！

福建点景科技股份有限公司 2025 年度财务报表附注 (除特殊注明外，金额单位均为人民币元)

一、公司基本情况

福建点景科技股份有限公司（以下简称“公司”或“本公司”）原名漳州市点景信息技术有限公司，成立于 2002 年 1 月 18 日。2016 年 8 月 12 日，本公司在全国中小企业股份转让系统正式挂牌，证券简称：点景科技；证券代码：838364。

截至 2025 年 12 月 31 日止，公司股份总数为 39,910,000 股，每股面值 1 元，总股本为 39,910,000.00 元。统一社会信用代码为：91350602733633681A。法人代表：柯志文。注册地址：福建省漳州市芗城区金峰工业区金塘路。

经营范围：许可项目：建筑智能化系统设计；建筑智能化工程施工；建设工程设计；人防工程设计；消防设施工程施工；住宅室内装饰装修；特种设备设计；特种设备安装改造修理；医疗器械互联网信息服务；输电、供电、受电电力设施的安装、维修和试验；第一类增值电信业务；第二类增值电信业务。（依法须经批准的项目，经相关部门批准后方可开展经营活动，具体经营项目以相关部门批准文件或许可证件为准）一般项目：云计算设备销售；网络与信息安全软件开发；互联网安全服务；信息技术咨询服务；信息安全设备销售；信息系统集成服务；人工智能行业应用系统集成服务；智能控制系统集成；物联网应用服务；物联网技术研发；智能车载设备销售；导航终端销售；移动终端设备销售；集成电路销售；集成电路芯片及产品销售；电子元器件批发；电子元器件零售；软件开发；软件销售；安防设备销售；安全技术防范系统设计施工服务；建筑装饰材料销售；商用密码产品销售；网络设备销售；计算机软硬件及辅助设备零售；办公设备销售；办公用品销售；普通机械设备安装服务；第二类医疗器械销售；承接档案服务外包；云计算装备技术服务。（除依法须经批准的项目外，凭营业执照依法自主开展经营活动）

二、财务报表编制基础

本财务报表按照财政部发布的企业会计准则及其应用指南、解释及其他有关规定（以下简称“企业会计准则”）编制，并按照中国证监会《公开发行证券的公司信息披露编报规则第 15 号——财务报告的一般规定》（2023 年修订）披露有关财务信息。

根据企业会计准则的相关规定，公司会计核算以权责发生制为基础。除某些金融工具外，本财务报表均以历史成本为计量基础。资产如果发生减值，则按照相关规定计提相应的减值准备。

本公司不存在导致对报告期末起 12 个月内的持续经营能力产生重大疑虑的事项或情况。

三、重要会计政策及会计估计

(一) 遵循企业会计准则的声明

本财务报表符合企业会计准则的要求，真实、完整地反映了公司 2025 年 12 月 31 日的合并及母公司财务状况以及 2025 年度的合并及母公司经营成果和现金流量。

(二) 会计期间

会计年度自公历 1 月 1 日起至 12 月 31 日止。

(三) 营业周期

本公司营业周期为 12 个月。

(四) 记账本位币

本公司采用人民币为记账本位币。

(五) 重要性标准确定方法和选择依据

项目	重要性标准
重要的单项计提坏账准备的应收款项	单项计提金额占各类应收款项坏账准备总额的 10%以上且金额大于 100 万元
本期重要的应收款项核销	单项核销金额占各类应收款项坏账准备总额的 10%以上且金额大于 100 万元
重要的在建工程项目	单项在建工程明细金额超过资产总额的 0.5%
账龄超过一年的重要应付账款/其他应付款	单项账龄超过 1 年的应付账款/其他应付款占应付账款/其他应付款总额的 5%以上且金额大于 100 万元

(六) 同一控制下和非同一控制下企业合并的会计处理方法

同一控制下企业合并：合并方在企业合并中取得的资产和负债，按照合并日被合并方资产、负债（包括最终控制方收购被合并方而形成的商誉）在最终控制方合并财务报表中的账面价值计量。在合并中取得的净资产账面价值与支付的合并对价账面价值（或发行股份面值总额）的差额，调整资本公积中的股本溢价，资本公积中的股本溢价不足冲减的，调整留存收益。

非同一控制下企业合并：购买方在购买日对作为企业合并对价付出的资产、发生或承担的负债按照公允价值计量，公允价值与其账面价值的差额，计入当期损益。合并成本大于合并中取得的被购买方可辨认净资产公允价值份额的差额，确认为商誉；合并成本小于合并中取得的被购买方可辨认净资产公允价值份额的差额，计入当期损益。

为企业合并发生的直接相关费用于发生时计入当期损益；为企业合并而发行权益性证券或债务性证券的交易费用，计入权益性证券或债务性证券的初始确认金额。

（七）控制的判断标准和合并财务报表的编制方法

1. 控制的判断标准

控制，是指投资方拥有对被投资方的权力，通过参与被投资方的相关活动而享有可变回报，并且有能力运用对被投资方的权力影响其回报金额。公司已按照实质重于形式的原则，综合考虑了包括投资者的持股情况、投资者之间的相互关系、公司治理结构、潜在表决权等所有相关事实和因素后作出判断。

2. 合并范围

合并财务报表的合并范围以控制为基础确定，合并范围包括本公司及全部子公司。

3. 合并程序

本公司以自身和各子公司的财务报表为基础，根据其他有关资料，编制合并财务报表。本公司编制合并财务报表，将整个企业集团视为一个会计主体，依据相关企业会计准则的确认、计量和列报要求，按照统一的会计政策，反映本企业集团整体财务状况、经营成果和现金流量。

所有纳入合并财务报表合并范围的子公司所采用的会计政策、会计期间与本公司一致，如子公司采用的会计政策、会计期间与本公司不一致的，在编制合并财务报表时，按本公司的会计政策、会计期间进行必要的调整。对于非同一控制下企业合并取得的子公司，以购买日可辨认净资产公允价值为基础对其财务报表进行调整。对于同一控制下企业合并取得的子公司，以其资产、负债（包括最终控制方收购该子公司而形成的商誉）在最终控制方财务报表中的账面价值为基础对其财务报表进行调整。

子公司所有者权益、当期净损益和当期综合收益中属于少数股东的份额分别在合并资产负债表中所有者权益项目下、合并利润表中净利润项目下和综合收益总额项目下单独列示。子公司少数股东分担的当期亏损超过了少数股东在该子公司期初所有者权益中所享有份额而形成的余额，冲减少数股东权益。

（1）增加子公司或业务

在报告期内，若因同一控制下企业合并增加子公司或业务的，则调整合并资产负债表的期初数；将子公司或业务合并当期期初至报告期末的收入、费用、利润纳入合并利润表；将子公司或业务合并当期期初至报告期末的现金流量纳入合并现金流量表，同时对比较报表的相关项目进行调整，视同合并后的报告主体自最终控制方开始控制时点起一直存在。

因追加投资等原因能够对同一控制下的被投资方实施控制的，视同参与合并的各方在最

终控制方开始控制时即以目前的状态存在进行调整。在取得被合并方控制权之前持有的股权投资，在取得原股权之日与合并方和被合并方同处于同一控制之日孰晚日起至合并日之间已确认有关损益、其他综合收益以及其他净资产变动，分别冲减比较报表期间的期初留存收益或当期损益。

在报告期内，若因非同一控制下企业合并增加子公司或业务的，则不调整合并资产负债表期初数；将该子公司或业务自购买日至报告期末的收入、费用、利润纳入合并利润表；该子公司或业务自购买日至报告期末的现金流量纳入合并现金流量表。

因追加投资等原因能够对非同一控制下的被投资方实施控制的，对于购买日之前持有的被购买方的股权，本公司按照该股权在购买日的公允价值进行重新计量，公允价值与其账面价值的差额计入当期投资收益。购买日之前持有的被购买方的股权涉及权益法核算下的其他综合收益以及除净损益、其他综合收益和利润分配之外的其他所有者权益变动的，与其相关的其他综合收益、其他所有者权益变动转为购买日所属当期投资收益，由于被投资方重新计量设定受益计划净负债或净资产变动而产生的其他综合收益除外。

（2）处置子公司或业务

①一般处理方法

在报告期内，本公司处置子公司或业务，则该子公司或业务期初至处置日的收入、费用、利润纳入合并利润表；该子公司或业务期初至处置日的现金流量纳入合并现金流量表。

因处置部分股权投资或其他原因丧失了对被投资方控制权时，对于处置后的剩余股权投资，本公司按照其在丧失控制权日的公允价值进行重新计量。处置股权取得的对价与剩余股权公允价值之和，减去按原持股比例计算应享有原有子公司自购买日或合并日开始持续计算的净资产的份额与商誉之和的差额，计入丧失控制权当期的投资收益。与原有子公司股权投资相关的其他综合收益或除净损益、其他综合收益及利润分配之外的其他所有者权益变动，在丧失控制权时转为当期投资收益，由于被投资方重新计量设定受益计划净负债或净资产变动而产生的其他综合收益除外。

因其他投资方对子公司增资而导致本公司持股比例下降从而丧失控制权的，按照上述原则进行会计处理。

②分步处置子公司

通过多次交易分步处置对子公司股权投资直至丧失控制权的，处置对子公司股权投资的各项交易的条款、条件以及经济影响符合以下一种或多种情况，通常表明应将多次交易事项作为一揽子交易进行会计处理：

- i. 这些交易是同时或者在考虑了彼此影响的情况下订立的；

- ii. 这些交易整体才能达成一项完整的商业结果；
- iii. 一项交易的发生取决于其他至少一项交易的发生；
- iv. 一项交易单独看是不经济的，但是和其他交易一并考虑时是经济的。

处置对子公司股权投资直至丧失控制权的各项交易属于一揽子交易的，本公司将各项交易作为一项处置子公司并丧失控制权的交易进行会计处理；但是，在丧失控制权之前每一次处置价款与处置投资对应的享有该子公司净资产份额的差额，在合并财务报表中确认为其他综合收益，在丧失控制权时一并转入丧失控制权当期的损益。

处置对子公司股权投资直至丧失控制权的各项交易不属于一揽子交易的，在丧失控制权之前，按不丧失控制权的情况下部分处置对子公司的股权投资的相关政策进行会计处理；在丧失控制权时，按处置子公司一般处理方法进行会计处理。

（3）购买子公司少数股权

本公司因购买少数股权新取得的长期股权投资与按照新增持股比例计算应享有子公司自购买日（或合并日）开始持续计算的净资产份额之间的差额，调整合并资产负债表中的资本公积中的股本溢价，资本公积中的股本溢价不足冲减的，调整留存收益。

（4）不丧失控制权的情况下部分处置对子公司的股权投资

在不丧失控制权的情况下因部分处置对子公司的长期股权投资而取得的处置价款与处置长期股权投资相对应享有子公司自购买日或合并日开始持续计算的净资产份额之间的差额，调整合并资产负债表中的资本公积中的股本溢价，资本公积中的股本溢价不足冲减的，调整留存收益。

（八）合营安排分类及会计处理方法

合营安排分为共同经营和合营企业。

当本公司是合营安排的合营方，享有该安排相关资产且承担该安排相关负债时，为共同经营。

本公司确认与共同经营中利益份额相关的下列项目，并按照相关企业会计准则的规定进行会计处理：

- （1）确认本公司单独所持有的资产，以及按本公司份额确认共同持有的资产；
- （2）确认本公司单独所承担的负债，以及按本公司份额确认共同承担的负债；
- （3）确认出售本公司享有的共同经营产出份额所产生的收入；
- （4）按本公司份额确认共同经营因出售产出所产生的收入；

(5) 确认单独所发生的费用，以及按本公司份额确认共同经营发生的费用。

本公司对合营企业投资的会计政策见本附注“三、(十四)长期股权投资”。

(九) 现金及现金等价物的确定标准

在编制现金流量表时，将本公司库存现金以及可以随时用于支付的存款确认为现金。将同时具备期限短（从购买日起三个月内到期）、流动性强、易于转换为已知金额现金、价值变动风险很小四个条件的投资，确定为现金等价物。

(十) 外币业务和外币报表折算

1. 外币业务

外币业务采用交易发生日的即期汇率作为折算汇率将外币金额折合成人民币记账。

资产负债表日外币货币性项目余额按资产负债表日即期汇率折算，由此产生的汇兑差额，除属于与购建符合资本化条件的资产相关的外币专门借款产生的汇兑差额按照借款费用资本化的原则处理外，均计入当期损益。

2、外币财务报表的折算

资产负债表中的资产和负债项目，采用资产负债表日的即期汇率折算；所有者权益项目除“未分配利润”项目外，其他项目采用发生时的即期汇率折算。利润表中的收入和费用项目，采用交易发生日的即期汇率。按照上述折算产生的外币财务报表折算差额，计入其他综合收益。

(十一) 金融工具

金融工具包括金融资产、金融负债和权益工具。

1. 金融工具的分类

根据本公司管理金融资产的业务模式和金融资产的合同现金流量特征，金融资产于初始确认时分类为：以摊余成本计量的金融资产、以公允价值计量且其变动计入其他综合收益的金融资产（债务工具）和以公允价值计量且其变动计入当期损益的金融资产。

业务模式是以收取合同现金流量为目标且合同现金流量仅为对本金和以未偿付本金金额为基础的利息的支付的，分类为以摊余成本计量的金融资产；业务模式既以收取合同现金流量又以出售该金融资产为目标且合同现金流量仅为对本金和以未偿付本金金额为基础的利息的支付的，分类为以公允价值计量且其变动计入其他综合收益的金融资产（债务工具）；除此之外的其他金融资产，分类为以公允价值计量且其变动计入当期损益的金融资产。

对于非交易性权益工具投资，本公司在初始确认时确定是否将其指定为以公允价值计量且其变动计入其他综合收益的金融资产（权益工具）。在初始确认时，为了能够消除或显著

减少会计错配，可以将金融资产指定为以公允价值计量且其变动计入当期损益的金融资产。

金融负债于初始确认时分类为：以公允价值计量且其变动计入当期损益的金融负债和以摊余成本计量的金融负债。

符合以下条件之一的金融负债可在初始计量时指定为以公允价值计量且其变动计入当期损益的金融负债：

1) 该项指定能够消除或显著减少会计错配。

2) 根据正式书面文件载明的企业风险管理或投资策略，以公允价值为基础对金融负债组合或金融资产和金融负债组合进行管理和业绩评价，并在企业内部以此为基础向关键管理人员报告。

3) 该金融负债包含需单独分拆的嵌入衍生工具。

2. 金融工具的确认依据和计量方法

(1) 以摊余成本计量的金融资产

以摊余成本计量的金融资产包括应收票据、应收账款、其他应收款、长期应收款、债权投资等，按公允价值进行初始计量，相关交易费用计入初始确认金额；不包含重大融资成分的应收账款以及本公司决定不考虑不超过一年的融资成分的应收账款，以合同交易价格进行初始计量。

持有期间采用实际利率法计算的利息计入当期损益。

收回或处置时，将取得的价款与该金融资产账面价值之间的差额计入当期损益。

(2) 以公允价值计量且其变动计入其他综合收益的金融资产（债务工具）

以公允价值计量且其变动计入其他综合收益的金融资产（债务工具）包括应收款项融资、其他债权投资等，按公允价值进行初始计量，相关交易费用计入初始确认金额。该金融资产按公允价值进行后续计量，公允价值变动除采用实际利率法计算的利息、减值损失或利得和汇兑损益之外，均计入其他综合收益。

终止确认时，之前计入其他综合收益的累计利得或损失从其他综合收益中转出，计入当期损益。

(3) 以公允价值计量且其变动计入其他综合收益的金融资产（权益工具）

以公允价值计量且其变动计入其他综合收益的金融资产（权益工具）包括其他权益工具投资等，按公允价值进行初始计量，相关交易费用计入初始确认金额。该金融资产按公允价值进行后续计量，公允价值变动计入其他综合收益。取得的股利计入当期损益。

终止确认时，之前计入其他综合收益的累计利得或损失从其他综合收益中转出，计入留

存收益。

(4) 以公允价值计量且其变动计入当期损益的金融资产

以公允价值计量且其变动计入当期损益的金融资产包括交易性金融资产、衍生金融资产、其他非流动金融资产等，按公允价值进行初始计量，相关交易费用计入当期损益。该金融资产按公允价值进行后续计量，公允价值变动计入当期损益。

(5) 以公允价值计量且其变动计入当期损益的金融负债

以公允价值计量且其变动计入当期损益的金融负债包括交易性金融负债、衍生金融负债等，按公允价值进行初始计量，相关交易费用计入当期损益。该金融负债按公允价值进行后续计量，公允价值变动计入当期损益。

终止确认时，其账面价值与支付的对价之间的差额计入当期损益。

(6) 以摊余成本计量的金融负债

以摊余成本计量的金融负债包括短期借款、应付票据、应付账款、其他应付款、长期借款、应付债券、长期应付款，按公允价值进行初始计量，相关交易费用计入初始确认金额。

持有期间采用实际利率法计算的利息计入当期损益。

终止确认时，将支付的对价与该金融负债账面价值之间的差额计入当期损益。

3. 金融资产转移的确认依据和计量方法

本公司在发生金融资产转移时，评估其保留金融资产所有权上的风险和报酬的程度，并分别下列情形处理：

(1) 转移了金融资产所有权上几乎所有风险和报酬的，则终止确认该金融资产，并将转移中产生或保留的权利和义务单独确认为资产或负债。

(2) 保留了金融资产所有权上几乎所有风险和报酬的，则继续确认该金融资产。

(3) 既没有转移也没有保留金融资产所有权上几乎所有风险和报酬的（即除本条（1）、（2）之外的其他情形），则根据其是否保留了对金融资产的控制，分别下列情形处理：

1) 未保留对该金融资产控制的，则终止确认该金融资产，并将转移中产生或保留的权利和义务单独确认为资产或负债。

2) 保留了对该金融资产控制的，则按照其继续涉入被转移金融资产的程度继续确认有关金融资产，并相应确认相关负债。继续涉入被转移金融资产的程度，是指本公司承担的被转移金融资产价值变动风险或报酬的程度。

在判断金融资产转移是否满足上述金融资产终止确认条件时，采用实质重于形式的原则。

公司将金融资产转移区分为金融资产整体转移和部分转移。

(1) 金融资产整体转移满足终止确认条件的，将下列两项金额的差额计入当期损益：

1) 被转移金融资产在终止确认日的账面价值。

2) 因转移金融资产而收到的对价，与原直接计入其他综合收益的公允价值变动累计额中对应终止确认部分的金额(涉及转移的金融资产为以公允价值计量且其变动计入其他综合收益的金融资产)之和。

(2) 金融资产部分转移且该被转移部分整体满足终止确认条件的，将转移前金融资产整体的账面价值，在终止确认部分和继续确认部分(在此种情形下，所保留的服务资产应当视同继续确认金融资产的一部分)之间，按照转移日各自的相对公允价值进行分摊，并将下列两项金额的差额计入当期损益：

1) 终止确认部分在终止确认日的账面价值。

2) 终止确认部分收到的对价，与原计入其他综合收益的公允价值变动累计额中对应终止确认部分的金额(涉及转移的金融资产为以公允价值计量且其变动计入其他综合收益的金融资产)之和。

金融资产转移不满足终止确认条件的，继续确认该金融资产，所收到的对价确认为一项金融负债。

4. 金融负债终止确认条件

金融负债的现时义务全部或部分已经解除的，则终止确认该金融负债或其一部分；本公司若与债权人签定协议，以承担新金融负债方式替换现存金融负债，且新金融负债与现存金融负债的合同条款实质上不同的，则终止确认现存金融负债，并同时确认新金融负债。

对现存金融负债全部或部分合同条款作出实质性修改的，则终止确认现存金融负债或其一部分，同时将修改条款后的金融负债确认为一项新金融负债。

金融负债全部或部分终止确认时，终止确认的金融负债账面价值与支付对价(包括转出的非现金资产或承担的新金融负债)之间的差额，计入当期损益。

本公司若回购部分金融负债的，在回购日按照继续确认部分与终止确认部分的相对公允价值，将该金融负债整体的账面价值进行分配。分配给终止确认部分的账面价值与支付的对价(包括转出的非现金资产或承担的新金融负债)之间的差额，计入当期损益。

5. 金融资产和金融负债的公允价值的确定方法

存在活跃市场的金融工具，以活跃市场中的报价确定其公允价值。不存在活跃市场的金融工具，采用估值技术确定其公允价值。在估值时，本公司采用在当前情况下适用并且有足

够可利用数据和其他信息支持的估值技术,选择与市场参与者在相关资产或负债的交易中所考虑的资产或负债特征相一致的输入值,并优先使用相关可观察输入值。只有在相关可观察输入值无法取得或取得不切实可行的情况下,才使用不可观察输入值。

6. 金融资产减值的测试方法及会计处理方法

本公司考虑所有合理且有依据的信息,包括前瞻性信息,以单项或组合的方式对以摊余成本计量的金融资产和以公允价值计量且其变动计入其他综合收益的金融资产(债务工具)的预期信用损失进行估计。预期信用损失的计量取决于金融资产自初始确认后是否发生信用风险显著增加。

如果该金融工具的信用风险自初始确认后已显著增加,本公司按照相当于该金融工具整个存续期内预期信用损失的金额计量其损失准备;如果该金融工具的信用风险自初始确认后并未显著增加,本公司按照相当于该金融工具未来12个月内预期信用损失的金额计量其损失准备。由此形成的损失准备的增加或转回金额,作为减值损失或利得计入当期损益。

通常逾期超过30日,本公司即认为该金融工具的信用风险已显著增加,除非有确凿证据证明该金融工具的信用风险自初始确认后并未显著增加。

如果金融工具于资产负债表日的信用风险较低,本公司即认为该金融工具的信用风险自初始确认后并未显著增加。

(十二) 应收款项坏账准备的确认标准和计提方法

1. 应收票据、应收账款、应收款项融资、其他应收款

对于应收票据、应收账款,无论是否包含重大融资成分,本公司始终按照相当于整个存续期内预期信用损失的金额计量其损失准备。

对于租赁应收款、公司通过销售商品或提供劳务形成的长期应收款,本公司选择始终按照相当于整个存续期内预期信用损失的金额计量其损失准备。

对于客观证据表明存在减值,以及适用于单项评估的应收票据、应收账款、其他应收款、应收款项融资及长期应收款等单独进行减值测试,确认预期信用损失,计提减值准备;对于不存在减值客观依据的应收票据、应收账款、其他应收款、应收款项融资,或当在单项工具层面无法以合理成本评估预期信用损失的充分证据时,本公司参考历史信用损失经验,结合当前状况以及对未来经济状况的判断,依据信用风险特征将应收票据、应收账款、其他应收款、应收款项融资及长期应收款等划分为若干组合,在组合基础上计算预期信用损失。具体如下:

(1) 应收票据

组合名称	确定组合的依据	计量信用损失的方法
------	---------	-----------

组合名称	确定组合的依据	计量信用损失的方法
组合一	银行承兑票据	通过违约风险敞口和整个存续期预计信用损失率，该组合预期信用损失率为0%
组合二	商业承兑汇票	通过违约风险敞口和整个存续期预计信用损失率，计算预期信用损失

(2) 应收账款

组合名称	确定组合的依据	计量信用损失的方法
应收账款-关联方往来组合	纳入合并范围内关联方应收款项	参考历史信用损失经验，结合当前状况以及对未来经济状况的预测，通过违约风险敞口和整个存续期预期信用损失率，该组合预期信用损失率为0%
应收账款-账龄信用风险组合	账龄	参考历史信用损失经验，结合当前状况以及对未来经济状况的预测，通过违约风险敞口和整个存续期预期信用损失率，计算预期信用损失

(3) 其他应收款

组合名称	确定组合的依据	计量信用损失的方法
其他应收款-关联方往来、无风险款项组合	纳入合并范围内关联方应收款项、押金保证金、员工社保等	参考历史信用损失经验，结合当前状况以及对未来经济状况的预测，通过违约风险敞口和未来12个月内或整个存续期预期信用损失率，该组合预期信用损失率为0%
其他应收款-账龄信用风险组合	账龄	参考历史信用损失经验，结合当前状况以及对未来经济状况的预测，通过违约风险敞口和未来12个月内或整个存续期预期信用损失率，计算预期信用损失

(4) 应收款项融资

组合名称	确定组合的依据	计量信用损失的方法
银行承兑汇票	信用等级较低的银行	参考历史信用损失经验，结合当前状况以及对未来经济状况的预测，通过违约风险敞口和未来12个月内或整个存续期预期信用损失率，计算预期信用损失
应收账款	应收一般经销商	
商业承兑汇票	信用风险较高的企业	

2. 合同资产

(1) 合同资产的确认方法及标准

合同资产是指本公司已向客户转让商品或服务而有权收取对价的权利，且该权利取决于时间流逝之外的其他因素。本公司拥有的无条件（即，仅取决于时间流逝）向客户收取对价的权利作为应收款项单独列示。

(2) 合同资产预期信用损失的确定方法及会计处理方法

有关合同资产预期信用损失的确定方法及会计处理方法，参见上述应收账款相关会计处理。

(十三) 存货

1. 存货的分类

存货分类为：库存商品、发出商品等。

2. 发出存货的计价方法

发出存货采用个别计价法计价。

3. 存货的盘存制度

采用永续盘存制。

4. 低值易耗品和包装物的摊销方法

(1) 低值易耗品采用一次转销法；

(2) 包装物采用一次转销法。

5. 存货跌价准备的确认标准和计提方法

(1) 存货可变现净值的确定

可变现净值是指在日常活动中，存货的估计售价减去至完工时估计将要发生的成本、估计的销售费用以及相关税费后的金额。在确定存货的可变现净值时，以取得的确凿证据为基础，同时考虑持有存货的目的以及资产负债表日后事项的影响。

产成品、库存商品和用于出售的材料等直接用于出售的商品存货，在正常生产经营过程中，以该存货的估计售价减去估计的销售费用和相关税费后的金额，确定其可变现净值；需要经过加工的材料存货，在正常生产经营过程中，以所生产的产成品的估计售价减去至完工时估计将要发生的成本、估计的销售费用和相关税费后的金额，确定其可变现净值；为执行销售合同或者劳务合同而持有的存货，其可变现净值以合同价格为基础计算，若持有存货的数量多于销售合同订购数量的，超出部分的存货的可变现净值以一般销售价格为基础计算。

除有明确证据表明资产负债表日市场价格异常外，存货项目的可变现净值以资产负债表日市场价格为基础确定。

本期期末存货项目的可变现净值以资产负债表日市场价格为基础确定。

(2) 存货跌价准备确认和计提的一般原则

在资产负债表日，存货按照成本与可变现净值孰低计量。当其可变现净值低于成本时，提取存货跌价准备。存货跌价准备通常按单个存货项目的成本高于其可变现净值的差额提取；

对于数量繁多、单价较低的存货，按照存货类别计提存货跌价准备；与在同一地区生产和销售的产品系列相关、具有相同或类似最终用途或目的，且难以与其他项目分开计量的存货，则合并计提存货跌价准备。

计提存货跌价准备后，如果以前减记存货价值的影响因素已经消失，导致存货的可变现净值高于其账面价值的，在原已计提的存货跌价准备金额内予以转回，转回的金额计入当期损益。

（十四）长期股权投资

1. 共同控制、重大影响的判断标准

共同控制，是指按照相关约定对某项安排所共有的控制，并且该安排的相关活动必须经过分享控制权的参与方一致同意后才能决策。本公司与其他合营方一同对被投资单位实施共同控制且对被投资单位净资产享有权利的，被投资单位为本公司的合营企业。

重大影响，是指对一个企业的财务和经营决策有参与决策的权力，但并不能够控制或者与其他方一起共同控制这些政策的制定。本公司能够对被投资单位施加重大影响的，被投资单位为本公司联营企业。

2. 初始投资成本的确定

（1）企业合并形成的长期股权投资

同一控制下的企业合并：公司以支付现金、转让非现金资产或承担债务方式以及以发行权益性证券作为合并对价的，在合并日按照取得被合并方所有者权益在最终控制方合并财务报表中的账面价值的份额作为长期股权投资的初始投资成本。因追加投资等原因能够对同一控制下的被投资单位实施控制的，在合并日根据合并后应享有被合并方净资产在最终控制方合并财务报表中的账面价值的份额，确定长期股权投资的初始投资成本。合并日长期股权投资的初始投资成本，与达到合并前的长期股权投资账面价值加上合并日进一步取得股份新支付对价的账面价值之和的差额，调整股本溢价，股本溢价不足冲减的，冲减留存收益。

非同一控制下的企业合并：公司按照购买日确定的合并成本作为长期股权投资的初始投资成本。因追加投资等原因能够对非同一控制下的被投资单位实施控制的，按照原持有的股权投资账面价值加上新增投资成本之和，作为改按成本法核算的初始投资成本。

（2）其他方式取得的长期股权投资

以支付现金方式取得的长期股权投资，按照实际支付的购买价款作为初始投资成本。

以发行权益性证券取得的长期股权投资，按照发行权益性证券的公允价值作为初始投资

成本。

在非货币性资产交换具有商业实质且换入资产和换出资产的公允价值均能够可靠计量的前提下，非货币性资产交换换入的长期股权投资以换出资产的公允价值和应支付的相关税费确定其初始投资成本，除非有确凿证据表明换入资产的公允价值更加可靠；不满足上述前提的非货币性资产交换，以换出资产的账面价值和应支付的相关税费作为换入长期股权投资的初始投资成本。

通过债务重组取得的长期股权投资，以所放弃债权的公允价值和可直接归属于该资产的税金等其他成本确定其入账价值，并将所放弃债权的公允价值与账面价值之间的差额，计入当期损益。

3. 后续计量及损益确认方法

(1) 成本法核算的长期股权投资

公司对子公司的长期股权投资，采用成本法核算。除取得投资时实际支付的价款或对价中包含的已宣告但尚未发放的现金股利或利润外，公司按照享有被投资单位宣告发放的现金股利或利润确认当期投资收益。

(2) 权益法核算的长期股权投资

对联营企业和合营企业的长期股权投资，采用权益法核算。初始投资成本大于投资时应享有被投资单位可辨认净资产公允价值份额的差额，不调整长期股权投资的初始投资成本；初始投资成本小于投资时应享有被投资单位可辨认净资产公允价值份额的差额，计入当期损益。

公司按照应享有或应分担的被投资单位实现的净损益和其他综合收益的份额，分别确认投资收益和其他综合收益，同时调整长期股权投资的账面价值；按照被投资单位宣告分派的利润或现金股利计算应享有的部分，相应减少长期股权投资的账面价值；对于被投资单位除净损益、其他综合收益和利润分配以外所有者权益的其他变动，调整长期股权投资的账面价值并计入所有者权益。

在确认应享有被投资单位净损益的份额时，以取得投资时被投资单位可辨认净资产的公允价值为基础，并按照公司的会计政策及会计期间，对被投资单位的净利润进行调整后确认。在持有投资期间，被投资单位编制合并财务报表的，以合并财务报表中的净利润、其他综合收益和其他所有者权益变动中归属于被投资单位的金额为基础进行核算。

公司与联营企业、合营企业之间发生的未实现内部交易损益按照应享有的比例计算归属

于公司的部分，予以抵销，在此基础上确认投资收益。与被投资单位发生的未实现内部交易损失，属于资产减值损失的，全额确认。公司与联营企业、合营企业之间发生投出或出售资产的交易，该资产构成业务的，按照本附注“三、（六）同一控制下和非同一控制下企业合并的会计处理方法”和“三、（七）控制的判断标准和合并财务报表的编制方法”中披露的相关政策进行会计处理。

在公司确认应分担被投资单位发生的亏损时，按照以下顺序进行处理：首先，冲减长期股权投资的账面价值。其次，长期股权投资的账面价值不足以冲减的，以其他实质上构成对被投资单位净投资的长期权益账面价值为限继续确认投资损失，冲减长期应收项目等的账面价值。最后，经过上述处理，按照投资或协议约定企业仍承担额外义务的，按预计承担的义务确认预计负债，计入当期投资损失。

（3）长期股权投资的处置

处置长期股权投资，其账面价值与实际取得价款的差额，计入当期损益。

采用权益法核算的长期股权投资，在处置该项投资时，采用与被投资单位直接处置相关资产或负债相同的基础，按相应比例对原计入其他综合收益的部分进行会计处理。因被投资单位除净损益、其他综合收益和利润分配以外的其他所有者权益变动而确认的所有者权益，按比例结转入当期损益，由于被投资方重新计量设定受益计划净负债或净资产变动而产生的其他综合收益除外。

因处置部分股权投资等原因丧失了对被投资单位的共同控制或重大影响的，处置后的剩余股权改按金融工具确认和计量准则核算，其在丧失共同控制或重大影响之日的公允价值与账面价值之间的差额计入当期损益。原股权投资因采用权益法核算而确认的其他综合收益，在终止采用权益法核算时采用与被投资单位直接处置相关资产或负债相同的基础进行会计处理。因被投资方除净损益、其他综合收益和利润分配以外的其他所有者权益变动而确认的所有者权益，在终止采用权益法核算时全部转入当期损益。

因处置部分股权投资、因其他投资方对子公司增资而导致本公司持股比例下降等原因丧失了对被投资单位控制权的，在编制个别财务报表时，剩余股权能够对被投资单位实施共同控制或重大影响的，改按权益法核算，并对该剩余股权视同自取得时即采用权益法核算进行调整；剩余股权不能对被投资单位实施共同控制或施加重大影响的，改按金融工具确认和计量准则的有关规定进行会计处理，其在丧失控制之日的公允价值与账面价值间的差额计入当期损益。

处置的股权是因追加投资等原因通过企业合并取得的，在编制个别财务报表时，处置后

的剩余股权采用成本法或权益法核算的，购买日之前持有的股权投资因采用权益法核算而确认的其他综合收益和其他所有者权益按比例结转；处置后的剩余股权改按金融工具确认和计量准则进行会计处理的，其他综合收益和其他所有者权益全部结转。

（十五）投资性房地产

投资性房地产是指为赚取租金或资本增值，或两者兼有而持有的房地产，包括已出租的土地使用权、持有并准备增值后转让的土地使用权、已出租的建筑物（含自行建造或开发活动完成后用于出租的建筑物以及正在建造或开发过程中将来用于出租的建筑物）。

本公司对现有投资性房地产采用成本模式计量。对按照成本模式计量的投资性房地产—出租用建筑物采用与本公司固定资产相同的折旧政策，出租用土地使用权按与无形资产相同的摊销政策执行。

（十六）固定资产

1. 固定资产确认条件

固定资产指为生产商品、提供劳务、出租或经营管理而持有，并且使用寿命超过一个会计年度的有形资产。固定资产在同时满足下列条件时予以确认：

- （1）与该固定资产有关的经济利益很可能流入企业；
- （2）该固定资产的成本能够可靠地计量。

2. 固定资产分类

根据本公司实际情况确定固定资产类别，包括：房屋及建筑物、运输设备、办公设备、电子设备等。

3. 折旧方法

固定资产折旧采用年限平均法分类计提，根据固定资产类别、预计使用寿命和预计净残值率确定折旧率。如固定资产各组成部分的使用寿命不同或者以不同方式为企业提供经济利益，则选择不同折旧率或折旧方法，分别计提折旧。

各类固定资产折旧方法、折旧年限、残值率和年折旧率如下：

类别	折旧方法	折旧年限（年）	残值率（%）	年折旧率（%）
房屋及建筑物	年限平均法	10-45	5	2.11-9.50
运输设备	年限平均法	4	5	23.75
电子设备	年限平均法	3	5	31.67
办公设备	年限平均法	5	5	19.00

（十七）在建工程

在建工程成本按实际工程支出确定，包括在建期间发生的各项工程支出、工程达到预定可使用状态前的资本化的借款费用以及其他相关费用等。在建工程在达到预定可使用状态后结转为固定资产。

在建工程的减值测试方法和减值准备计提方法详见附注三、(二十一)“长期资产减值”。

(十八) 借款费用

1. 借款费用资本化的确认原则

借款费用，包括借款利息、折价或者溢价的摊销、辅助费用以及因外币借款而发生的汇兑差额等。

公司发生的借款费用，可直接归属于符合资本化条件的资产的购建或者生产的，予以资本化，计入相关资产成本；其他借款费用，在发生时根据其发生额确认为费用，计入当期损益。

符合资本化条件的资产，是指需要经过相当长时间的购建或者生产活动才能达到预定可使用或者可销售状态的固定资产、投资性房地产和存货等资产。

借款费用同时满足下列条件时开始资本化：

- (1) 资产支出已经发生，资产支出包括为购建或者生产符合资本化条件的资产而以支付现金、转移非现金资产或者承担带息债务形式发生的支出；
- (2) 借款费用已经发生；
- (3) 为使资产达到预定可使用或者可销售状态所必要的购建或者生产活动已经开始。

2. 借款费用资本化期间

资本化期间，指从借款费用开始资本化时点到停止资本化时点的期间，借款费用暂停资本化的期间不包括在内。

当购建或者生产符合资本化条件的资产达到预定可使用或者可销售状态时，借款费用停止资本化。

当购建或者生产符合资本化条件的资产中部分项目分别完工且可单独使用时，该部分资产借款费用停止资本化。

购建或者生产的资产各部分分别完工，但必须等到整体完工后才可使用或可对外销售的，在该资产整体完工时停止借款费用资本化。

3. 暂停资本化期间

符合资本化条件的资产在购建或生产过程中发生的非正常中断、且中断时间连续超过 3

个月的，则借款费用暂停资本化；该项中断如是所购建或生产的符合资本化条件的资产达到预定可使用状态或者可销售状态必要的程序，则借款费用继续资本化。在中断期间发生的借款费用确认为当期损益，直至资产的购建或者生产活动重新开始后借款费用继续资本化。

4. 借款费用资本化率、资本化金额的计算方法

对于为购建或者生产符合资本化条件的资产而借入的专门借款，以专门借款当期实际发生的借款费用，减去尚未动用的借款资金存入银行取得的利息收入或进行暂时性投资取得的投资收益后的金额，来确定借款费用的资本化金额。

对于为购建或者生产符合资本化条件的资产而占用的一般借款，根据累计资产支出超过专门借款部分的资产支出加权平均数乘以所占用一般借款的资本化率，计算确定一般借款应予资本化的借款费用金额。资本化率根据一般借款加权平均利率计算确定。

（十九）使用权资产

除短期租赁和低价值资产租赁外，本公司在租赁期开始日对租赁确认使用权资产。租赁期开始日，是指出租人提供租赁资产使其可供本公司使用的起始日期。使用权资产按照成本进行初始计量。该成本包括：

1. 租赁负债的初始计量金额；
2. 在租赁期开始日或之前支付的租赁付款额，存在租赁激励的，扣除已享受的租赁激励相关金额；
3. 本公司发生的初始直接费用；
4. 本公司为拆卸及移除租赁资产、复原租赁资产所在场地或将租赁资产恢复至租赁条款约定状态预计将发生的成本，不包括属于为生产存货而发生的成本。

本公司参照《企业会计准则第 4 号——固定资产》有关折旧规定，对使用权资产计提折旧。本公司能够合理确定租赁期届满时取得租赁资产所有权的，使用权资产在租赁资产剩余使用寿命内计提折旧。无法合理确定租赁期届满时能够取得租赁资产所有权的，在租赁期与租赁资产剩余使用寿命两者孰短的期间内计提折旧。

本公司按照《企业会计准则第 8 号——资产减值》的规定来确定使用权资产是否已发生减值，并对已识别的减值损失进行会计处理。

（二十）无形资产

1. 无形资产的计价方法

- （1）公司取得无形资产时按成本进行初始计量；

外购无形资产的成本，包括购买价款、相关税费以及直接归属于使该项资产达到预定用

途所发生的其他支出。购买无形资产的价款超过正常信用条件延期支付，实质上具有融资性质的，无形资产的成本以购买价款的现值为基础确定。

债务重组取得债务人用以抵债的无形资产，以所放弃债权的公允价值和可直接归属于使该资产达到预定用途所发生的税金等其他成本确定其入账价值，并将所放弃债权的公允价值与账面价值之间的差额，计入当期损益。

在非货币性资产交换具有商业实质且换入资产和换出资产的公允价值均能够可靠计量的前提下，非货币性资产交换换入的无形资产以换出资产的公允价值为基础确定其入账价值，除非有确凿证据表明换入资产的公允价值更加可靠；不满足上述前提的非货币性资产交换，以换出资产的账面价值和应支付的相关税费作为换入无形资产的成本，不确认损益。

(2) 后续计量

在取得无形资产时分析判断其使用寿命。

对于使用寿命有限的无形资产，在为企业带来经济利益的期限内按直线法摊销；无法预见无形资产为企业带来经济利益期限的，视为使用寿命不确定的无形资产，不予摊销。

2. 使用寿命有限的无形资产的使用寿命估计情况

项目	预计使用寿命	摊销方法	依据
土地使用权	50	直线法	法定使用权
软件	5	直线法	参考能为公司带来经济利益的期限确定使用寿命

本公司于每年年度终了，对使用寿命有限的无形资产的使用寿命及摊销方法进行复核，与以前估计不同的，调整原先估计数，并按会计估计变更处理；预计某项无形资产已经不能给企业带来未来经济利益的，将该项无形资产的账面价值全部转入当期损益。

3. 使用寿命不确定的无形资产的判断依据以及对其使用寿命进行复核的程序

本公司无使用寿命不确定的无形资产。

4. 划分研究阶段和开发阶段的具体标准

公司内部研究开发项目的支出分为研究阶段支出和开发阶段支出。

研究阶段：为获取并理解新的科学或技术知识等而进行的独创性的有计划调查、研究活动的阶段。

开发阶段：在进行商业性生产或使用前，将研究成果或其他知识应用于某项计划或设计，以生产出新的或具有实质性改进的材料、装置、产品等活动的阶段。

5. 开发阶段支出资本化的具体条件

本期本公司无开发阶段支出。

(二十一) 长期资产减值

长期股权投资、采用成本模式计量的投资性房地产、固定资产、在建工程、使用权资产、使用寿命有限的无形资产等长期资产，于资产负债表日存在减值迹象的，进行减值测试。减值测试结果表明资产的可收回金额低于其账面价值的，按其差额计提减值准备并计入减值损失。可收回金额为资产的公允价值减去处置费用后的净额与资产预计未来现金流量的现值两者之间的较高者。资产减值准备按单项资产为基础计算并确认，如果难以对单项资产的可收回金额进行估计的，以该资产所属的资产组确定资产组的可收回金额。资产组是能够独立产生现金流入的最小资产组合。

商誉、使用寿命不确定的无形资产、尚未达到可使用状态的无形资产至少在每年年度终了进行减值测试。

本公司进行商誉减值测试，对于因企业合并形成的商誉的账面价值，自购买日起按照合理的方法分摊至相关的资产组；难以分摊至相关的资产组的，将其分摊至相关的资产组组合。本公司在分摊商誉的账面价值时，根据相关资产组或资产组组合能够从企业合并的协同效应中获得的相对受益情况进行分摊，在此基础上进行商誉减值测试。

在对包含商誉的相关资产组或者资产组组合进行减值测试时，如与商誉相关的资产组或者资产组组合存在减值迹象的，先对不包含商誉的资产组或者资产组组合进行减值测试，计算可收回金额，并与相关账面价值相比较，确认相应的减值损失。再对包含商誉的资产组或者资产组组合进行减值测试，比较这些相关资产组或者资产组组合的账面价值（包括所分摊的商誉的账面价值部分）与其可收回金额，如相关资产组或者资产组组合的可收回金额低于其账面价值的，确认商誉的减值损失。上述资产减值损失一经确认，在以后会计期间不予转回。

(二十二) 长期待摊费用

长期待摊费用为已经发生但应由本期和以后各期负担的分摊期限在一年以上的各项费用。

长期待摊费用按实际发生额入账，在受益期或规定的期限内分期平均摊销。如果长期待摊的费用项目不能使以后会计期间受益则将尚未摊销的该项目的摊余价值全部转入当期损益。

(二十三) 合同负债

合同负债是指本公司已收或应收客户对价而应向客户转让商品或服务的义务。同一合同下的合同资产和合同负债以净额列示。

(二十四) 职工薪酬

1. 短期薪酬的会计处理方法

本公司在职工为本公司提供服务的会计期间，将实际发生的短期薪酬确认为负债，并计入当期损益或相关资产成本。

本公司为职工缴纳的社会保险费和住房公积金，以及按规定提取的工会经费和职工教育经费，在职工为本公司提供服务的会计期间，根据规定的计提基础和计提比例计算确定相应的职工薪酬金额。

职工福利费为非货币性福利的，如能够可靠计量的，按照公允价值计量。

2. 离职后福利的会计处理方法

(1) 设定提存计划

本公司按当地政府的相关规定为职工缴纳基本养老保险和失业保险，在职工为本公司提供服务的会计期间，按以当地规定的缴纳基数和比例计算应缴纳金额，确认为负债，并计入当期损益或相关资产成本。

(2) 设定受益计划

本公司根据预期累计福利单位法确定的公式将设定受益计划产生的福利义务归属于职工提供服务的期间，并计入当期损益或相关资产成本。

设定受益计划义务现值减去设定受益计划资产公允价值所形成的赤字或盈余确认为一项设定受益计划净负债或净资产。设定受益计划存在盈余的，本公司以设定受益计划的盈余和资产上限两项的孰低者计量设定受益计划净资产。

所有设定受益计划义务，包括预期在职工提供服务的年度报告期间结束后的十二个月内支付的义务，根据资产负债表日与设定受益计划义务期限和币种相匹配的国债或活跃市场上的高质量公司债券的市场收益率予以折现。

设定受益计划产生的服务成本和设定受益计划净负债或净资产的利息净额计入当期损益或相关资产成本；重新计量设定受益计划净负债或净资产所产生的变动计入其他综合收益，并且在后续会计期间不转回至损益，在原设定受益计划终止时在权益范围内将原计入其他综合收益的部分全部结转至未分配利润。

在设定受益计划结算时，按在结算日确定的设定受益计划义务现值和结算价格两者的差额，确认结算利得或损失。

3. 辞退福利的会计处理方法

本公司在不能单方面撤回因解除劳动关系计划或裁减建议所提供的辞退福利时，或确认与涉及支付辞退福利的重组相关的成本或费用时（两者孰早），确认辞退福利产生的职工薪

酬负债，并计入当期损益。

4. 其他长期职工福利的会计处理方法

向职工提供的其他长期福利，符合设定提存计划条件的，按照设定提存计划的有关规定进行会计处理；除此之外的其他长期福利，按照设定受益计划的有关规定进行会计处理，为简化相关会计处理，将其产生的职工薪酬成本确认为服务成本、其他长期职工福利净负债或净资产的利息净额以及重新计量其他长期职工福利净负债或净资产所产生的变动等组成项目的总净额计入当期损益或相关资产成本。

（二十五）租赁负债

除短期租赁和低价值资产租赁外，本公司在租赁期开始日按照该日尚未支付的租赁付款额的现值对租赁负债进行初始计量。在计算租赁付款额的现值时，本公司采用租赁内含利率作为折现率，无法确定租赁内含利率的，采用增量借款利率作为折现率。

租赁付款额是指本公司向出租人支付的与在租赁期内使用租赁资产的权利相关的款项，包括：

1. 固定付款额及实质固定付款额，存在租赁激励的，扣除租赁激励相关金额；
2. 取决于指数或比率的可变租赁付款额；
3. 本公司合理确定将行使的购买选择权的行权价格；
4. 租赁期反映出本公司将行使终止租赁选择权的，行使终止租赁选择权需支付的款项；
5. 根据本公司提供的担保余值预计应支付的款项。

取决于指数或比率的可变租赁付款额在初始计量时根据租赁期开始日的指数或比率确定。未纳入租赁负债计量的可变租赁付款额在实际发生时计入当期损益或相关资产成本。

租赁期开始日后，本公司按照固定的周期性利率计算租赁负债在租赁期内各期间的利息费用，并计入当期损益或相关资产成本。

在租赁期开始日后，发生下列情形的，本公司重新计量租赁负债，并调整相应的使用权资产，若使用权资产的账面价值已调减至零，但租赁负债仍需进一步调减的，本公司将差额计入当期损益：

1. 因租赁期变化或购买选择权的评估结果发生变化的，本公司按变动后租赁付款额和修订后的折现率计算的现值重新计量租赁负债；

2. 根据担保余值预计的应付金额或者用于确定租赁付款额的指数或者比率发生变动，本公司按照变动后的租赁付款额和原折现率计算的现值重新计量租赁负债。租赁付款额的变动源自浮动利率变动的，使用修订后的折现率计算现值。

租赁负债根据其流动性在资产负债表中列报为流动负债或非流动负债，自资产负债表日起一年内到期应予以清偿的非流动租赁负债的期末账面价值，在“一年内到期的非流动负债”项目反映。

（二十六）预计负债

1. 预计负债的确认标准

与诉讼、债务担保、亏损合同、重组事项等或有事项相关的义务同时满足下列条件时，本公司确认为预计负债：

- （1）该义务是本公司承担的现时义务；
- （2）履行该义务很可能导致经济利益流出本公司；
- （3）该义务的金额能够可靠地计量。

2. 各类预计负债的计量方法

本公司预计负债按履行相关现时义务所需支出的最佳估计数进行初始计量。

本公司在确定最佳估计数时，综合考虑与或有事项有关的风险、不确定性和货币时间价值等因素。对于货币时间价值影响重大的，通过对相关未来现金流出进行折现后确定最佳估计数。

最佳估计数分别以下情况处理：

所需支出存在一个连续范围（或区间），且该范围内各种结果发生的可能性相同的，则最佳估计数按照该范围的中间值即上下限金额的平均数确定。

所需支出不存在一个连续范围（或区间），或虽然存在一个连续范围但该范围内各种结果发生的可能性不相同的，如或有事项涉及单个项目的，则最佳估计数按照最可能发生金额确定；如或有事项涉及多个项目的，则最佳估计数按各种可能结果及相关概率计算确定。

本公司清偿预计负债所需支出全部或部分预期由第三方补偿的，补偿金额在基本确定能够收到时，作为资产单独确认，确认的补偿金额不超过预计负债的账面价值。

（二十七）股份支付

本公司的股份支付是为了获取职工或其他方提供服务而授予权益工具或者承担以权益工具为基础确定的负债的交易。本公司的股份支付分为以权益结算的股份支付和以现金结算的股份支付。

1. 以权益结算的股份支付及权益工具

以权益结算的股份支付换取职工提供服务的，以授予职工权益工具的公允价值计量。本

公司以限制性股票进行股份支付的，职工出资认购股票，股票在达到解锁条件并解锁前不得上市流通或转让；如果最终股权激励计划规定的解锁条件未能达到，则本公司按照事先约定的价格回购股票。本公司取得职工认购限制性股票支付的款项时，按照取得的认股款确认股本和资本公积（股本溢价），同时就回购义务全额确认一项负债并确认库存股。在等待期内每个资产负债表日，本公司根据最新取得的可行权职工人数变动、是否达到规定业绩条件等后续信息对可行权权益工具数量作出最佳估计，以此为基础，按照授予日的公允价值，将当期取得的服务计入相关成本或费用，相应增加资本公积。在可行权日之后不再对已确认的相关成本或费用和所有者权益总额进行调整。但授予后立即可行权的，在授予日按照公允价值计入相关成本或费用，相应增加资本公积。

对于最终未能行权的股份支付，不确认成本或费用，除非行权条件是市场条件或非可行权条件，此时无论是否满足市场条件或非可行权条件，只要满足所有可行权条件中的非市场条件，即视为可行权。

如果修改了以权益结算的股份支付的条款，至少按照未修改条款的情况确认取得的服务。此外，任何增加所授予权益工具公允价值的修改，或在修改日对职工有利的变更，均确认取得服务的增加。

如果取消了以权益结算的股份支付，则于取消日作为加速行权处理，立即确认尚未确认的金额。职工或其他方能够选择满足非可行权条件但在等待期内未满足的，作为取消以权益结算的股份支付处理。但是，如果授予新的权益工具，并在新权益工具授予日认定所授予的新权益工具是用于替代被取消的权益工具的，则以与处理原权益工具条款和条件修改相同的方式，对所授予的替代权益工具进行处理。

2. 以现金结算的股份支付及权益工具

以现金结算的股份支付，按照本公司承担的以股份或其他权益工具为基础计算确定的负债的公允价值计量。授予后立即可行权的，在授予日以承担负债的公允价值计入成本或费用，相应增加负债；完成等待期内的服务或达到规定业绩条件才可行权的，在等待期内以对可行权情况的最佳估计为基础，按照承担负债的公允价值，将当期取得的服务计入相关成本或费用，增加相应负债。在相关负债结算前的每个资产负债表日以及结算日，对负债的公允价值重新计量，其变动计入当期损益。

（二十八）收入

1. 一般原则

本公司在履行了合同中的履约义务，即在客户取得相关商品或服务控制权时确认收入。履约义务，是指合同中本公司向客户转让可明确区分商品或服务的承诺。取得相关商品或服务的控制权，是指能够主导该商品的使用或该服务的提供并从中获得几乎全部的经济利益。

满足下列条件之一的，属于在某一时间段内履行的履约义务，本公司按照履约进度，在一段时间内确认收入：(1)客户在本公司履约的同时即取得并消耗本公司履约所带来的经济利益；(2)客户能够控制本公司履约过程中在建的商品；(3)本公司履约过程中所产出的商品具有不可替代用途，且本公司在整个合同期间内有权就累计至今已完成的履约部分收取款项。否则，本公司在客户取得相关商品或服务控制权的时点确认收入。

2. 可变对价

本公司部分与客户之间的合同存在销售返利、数量折扣、商业折扣、业绩奖金和索赔等的安排，形成可变对价。本公司按照期望值或最有可能发生金额确定可变对价的最佳估计数，但包含可变对价的交易价格不超过在相关不确定性消除时累计已确认收入极可能不会发生重大转回的金额。

3. 重大融资成分

合同中存在重大融资成分的，本公司按照假定客户在取得商品或服务控制权时即以现金支付的应付金额确定交易价格。该交易价格与合同对价之间的差额，在合同期间内采用实际利率法摊销。

合同开始日，企业预计客户取得商品控制权与客户支付价款间隔不超过一年的，不考虑合同中存在的重大融资成分。

4. 非现金对价

客户支付非现金对价的，本公司按照非现金对价的公允价值确定交易价格。非现金对价的公允价值不能合理估计的，本公司参照承诺向客户转让商品的单独售价间接确定交易价格。非现金对价的公允价值因对价形式以外的原因而发生变动的，应当作为可变对价按照相关规定进行会计处理。

5. 应付客户对价

对于应付客户对价，本公司将该应付客户对价冲减交易价格，并在确认相关收入与承诺支付客户对价二者孰晚的时点冲减当期收入，除非该应付对价是为了向客户取得其他可明确区分商品。

6. 附有销售退回条款的销售

对于附有销售退回条款的销售，公司在客户取得相关商品控制权时，按照因向客户转让商品而预期有权收取的对价金额（即，不包含预期因销售退回将退还的金额）确认收入，按照预期因销售退回将退还的金额确认负债；同时，按照预期将退回商品转让时的账面价值，扣除收回该商品预计发生的成本（包括退回商品的价值减损）后的余额，确认为一项资产，按照所转让商品转让时的账面价值，扣除上述资产成本的净额结转成本。于每一资产负债表

日，重新估计未来销售退回情况，如有变化，作为会计估计变更进行会计处理。

7. 附有质量保证条款的销售

对于附有质量保证条款的销售，如果该质量保证在向客户保证所销售商品或服务符合既定标准之外提供了一项单独的服务，该质量保证构成单项履约义务。否则，本公司按照《企业会计准则第 13 号——或有事项》规定对质量保证责任进行会计处理。

8. 主要责任人与代理人

本公司根据在向客户转让商品或服务前是否拥有对该商品或服务的控制权，来判断从事交易时本公司的身份是主要责任人还是代理人。本公司在向客户转让商品或服务前能够控制该商品或服务的，本公司为主要责任人，按照已收或应收对价总额确认收入；否则，本公司为代理人，按照预期有权收取的佣金或手续费的金额确认收入，该金额按照已收或应收对价总额扣除应支付给其他相关方的价款后的净额，或者按照既定的佣金金额或比例等确定。

9. 附有客户额外购买选择权的销售

对于附有客户额外购买选择权的销售，本公司评估该选择权是否向客户提供了一项重大权利。企业提供重大权利的，应当作为单项履约义务，按照准则相关规定将交易价格分摊至该履约义务，在客户未来行使购买选择权取得相关商品控制权时，或者该选择权失效时，确认相应的收入。客户额外购买选择权的单独售价无法直接观察的，本公司在综合考虑客户行使和不行使该选择权所能获得的折扣的差异、客户行使该选择权的可能性等全部相关信息后，予以合理估计。客户虽然有额外购买商品选择权，但客户行使该选择权购买商品时的价格反映了这些商品单独售价的，不应被视为公司向该客户提供了一项重大权利。

10. 向客户授予知识产权许可

向客户授予知识产权许可的，本公司按照准则相关规定评估该知识产权许可是否构成单项履约义务，构成单项履约义务的，应当进一步确定其是在某一时段内履行还是在某一时点履行。

同时满足下列条件时，作为在某一时段内履行的履约义务确认相关收入；否则，作为在某一时点履行的履约义务确认相关收入：

- (1) 合同要求或客户能够合理预期企业将从事对该项知识产权有重大影响的活动；
- (2) 该活动对客户将产生有利或不利影响；
- (3) 该活动不会导致向客户转让某项商品。

本公司向客户授予知识产权许可，并约定按客户实际销售或使用情况收取特许权使用费的，应当在下列两项孰晚的时点确认收入：

- (1) 客户后续销售或使用行为实际发生；
- (2) 企业履行相关履约义务。

11. 售后回购交易

对于售后回购交易，本公司区分下列两种情形分别进行会计处理：

(1) 因存在与客户的远期安排而负有回购义务或本公司享有回购权利的，本公司作为租赁交易或融资交易进行相应的会计处理。其中，回购价格低于原售价的，应当视为租赁交易，按照准则相关规定进行会计处理；回购价格不低于原售价的，应当视为融资交易，在收到客户款项时确认金融负债，并将该款项和回购价格的差额在回购期间内确认为利息费用等。本公司到期未行使回购权利的，在该回购权利到期时终止确认金融负债，同时确认收入。

(2) 本公司负有应客户要求回购商品义务的，应当在合同开始日评估客户是否具有行使该要求权的重大经济动因。客户具有行使该要求权重大经济动因的，企业应当将售后回购作为租赁交易或融资交易，按照本条（1）规定进行会计处理；否则，本公司将其作为附有销售退回条款的销售交易，按照准则相关规定进行会计处理。

12. 客户未行使的权利

本公司向客户预收销售商品款项的，应当首先将该款项确认为负债，待履行了相关履约义务时再转为收入。当预收款项无需退回，且客户可能会放弃其全部或部分合同权利时，本公司预期将有权获得与客户所放弃的合同权利相关的金额的，应当按照客户行使合同权利的模式按比例将上述金额确认为收入；否则，本公司在客户要求其履行剩余履约义务的可能性极低时，才能将上述负债的相关余额转为收入。

13. 无需退回的初始费

本公司在合同开始（或接近合同开始）日向客户收取的无需退回的初始费应当计入交易价格，并评估该初始费是否与向客户转让已承诺的商品相关。该初始费与向客户转让已承诺的商品相关，并且该商品构成单项履约义务的，本公司在转让该商品时，按照分摊至该商品的交易价格确认收入；该初始费与向客户转让已承诺的商品相关，但该商品不构成单项履约义务的，本公司在包含该商品的单项履约义务履行时，按照分摊至该单项履约义务的交易价格确认收入；该初始费与向客户转让已承诺的商品不相关的，该初始费应当作为未来将转让商品的预收款，在未来转让该商品时确认为收入。

本公司收取了无需退回的初始费且为履行合同应开展初始活动，但这些活动本身并没有向客户转让已承诺的商品的，该初始费与未来将转让的已承诺商品相关，应当在未来转让该商品时确认为收入，本公司在确定履约进度时不考虑这些初始活动；本公司为该初始活动发生的支出应当按照准则相关规定确认为一项资产或计入当期损益。

14. 具体原则

本公司的收入主要来源于如下业务类型：

(1) 系统集成收入：取得客户验收单时确认收入。

(2) 硬件销售收入：硬件销售根据销售商品确认收入，如果销售设备需要安装调试的，于安装调试完成并经客户验收后确认。如果设备不需要安装的，则在产品交付并经客户验收后确认收入。

(3) 技术服务收入：公司提供的技术服务主要包括软件开发、技术研发和系统维护等服务内容。公司在已根据合同约定提供了相应服务并获得客户接受，取得相应收款权利确认收入。

(二十九) 合同成本

1. 合同取得成本

本公司为取得合同发生的增量成本(即不取得合同就不会发生的成本)预期能够收回的，确认为一项资产，并采用与该资产相关的商品或服务收入确认相同的基础进行摊销，计入当期损益。若该项资产摊销期限不超过一年的，在发生时计入当期损益。本公司为取得合同发生的其他支出，在发生时计入当期损益，明确由客户承担的除外。

2. 合同履约成本

本公司为履行合同发生的成本，不属于除收入准则外的其他企业会计准则规范范围且同时满足下列条件的，确认为一项资产：(1) 该成本与一份当前或预期取得的合同直接相关；(2) 该成本增加了本公司未来用于履行履约义务的资源；(3) 该成本预期能够收回。上述资产采用与该资产相关的商品或服务收入确认相同的基础进行摊销，计入当期损益。

3. 合同成本减值

本公司在确定与合同成本有关的资产的减值损失时，首先对按照其他相关企业会计准则确认的、与合同有关的其他资产确定减值损失；然后根据其账面价值高于本公司因转让与资产相关的商品预期能够取得的剩余对价以及为转让该相关商品估计将要发生的成本这两项的差额的，超出部分应当计提减值准备，并确认为资产减值损失。

以前期间减值的因素之后发生变化，使得前述差额高于该资产账面价值的，转回原已计提的资产减值准备，并计入当期损益，但转回后的资产账面价值不应超过假定不计提减值准备情况下该资产在转回日的账面价值。

(三十) 政府补助

政府补助在满足政府补助所附条件并能够收到时确认。

本公司对于货币性资产的政府补助，按照收到的金额计量。

与资产相关的政府补助，是指本公司取得的、用于购建或以其他方式形成长期资产的政府补助；除此之外，作为与收益相关的政府补助。

对于政府文件未明确规定补助对象的，能够形成长期资产的，与资产价值相对应的政府补助部分作为与资产相关的政府补助，其余部分作为与收益相关的政府补助；难以区分的，将政府补助整体作为与收益相关的政府补助。

与资产相关的政府补助，确认为递延收益在相关资产使用期限内按照合理、系统的方法分期计入损益。与收益相关的政府补助，用于补偿已发生的相关成本费用或损失的，计入当期损益；用于补偿以后期间的相关成本费用或损失的，则计入递延收益，于相关成本费用或损失确认期间计入当期损益。本公司对相同或类似的政府补助业务，采用一致的方法处理。

与日常活动相关的政府补助，按照经济业务实质，计入其他收益。与日常活动无关的政府补助，计入营业外收入。

已确认的政府补助需要返还时，初始确认时冲减相关资产账面价值的，调整资产账面价值；存在相关递延收益余额的，冲减相关递延收益账面余额，超出部分计入当期损益；属于其他情况的，直接计入当期损益。

（三十一）递延所得税资产和递延所得税负债

对于可抵扣暂时性差异确认递延所得税资产，以未来期间很可能取得的用来抵扣可抵扣暂时性差异的应纳税所得额为限。对于能够结转以后年度的可抵扣亏损和税款抵减，以很可能获得用来抵扣可抵扣亏损和税款抵减的未来应纳税所得额为限，确认相应的递延所得税资产。

对于应纳税暂时性差异，除特殊情况外，确认递延所得税负债。

不确认递延所得税资产或递延所得税负债的特殊情况包括：商誉的初始确认；除企业合并以外的发生时既不影响会计利润也不影响应纳税所得额（或可抵扣亏损）的其他交易或事项。

当拥有以净额结算的法定权利，且意图以净额结算或取得资产、清偿负债同时进行，当期所得税资产及当期所得税负债以抵销后的净额列报。

当拥有以净额结算当期所得税资产及当期所得税负债的法定权利，且递延所得税资产及递延所得税负债是与同一税收征管部门对同一纳税主体征收的所得税相关或者是对不同的纳税主体相关，但在未来每一具有重要性的递延所得税资产及负债转回的期间内，涉及的纳税主体意图以净额结算当期所得税资产和负债或是同时取得资产、清偿负债时，递延所得税资产及递延所得税负债以抵销后的净额列报。

（三十二）租赁

租赁，是指在一定期间内，出租人将资产的使用权让与承租人以获取对价的合同。

1. 本公司作为承租人

本公司于租赁期开始日确认使用权资产，并按尚未支付的租赁付款额的现值确认租赁负债。租赁付款额包括固定付款额，以及在合理确定将行使购买选择权或终止租赁选择权的情况下需支付的款项等。按销售额的一定比例确定的可变租金不纳入租赁付款额，在实际发生时计入当期损益。

本公司的使用权资产包括租入的房屋及建筑物、机器设备、运输工具及计算机及电子设备等。

对于租赁期不超过 12 个月的短期租赁和单项资产全新时价值较低的低价值资产租赁，本公司选择不确认使用权资产和租赁负债，将相关租金支出在租赁期内各个期间按照直线法计入当期损益或相关资产成本。

2. 本公司作为出租人

实质上转移了与租赁资产所有权有关的几乎全部风险和报酬的租赁为融资租赁。其他的租赁为经营租赁。

（1）经营租赁

本公司经营租出自有的房屋建筑物、机器设备及运输工具时，经营租赁的租金收入在租赁期内按照直线法确认。本公司将按销售额的一定比例确定的可变租金在实际发生时计入租金收入。

（2）融资租赁

于租赁期开始日，本公司对融资租赁确认应收融资租赁款，并终止确认相关资产。本公司将应收融资租赁款列示为长期应收款，自资产负债表日起一年内（含一年）收取的应收融资租赁款列示为一年内到期的非流动资产。

（三十三）终止经营

终止经营是满足下列条件之一的、能够单独区分的组成部分，且该组成部分已被本公司处置或被本公司划归为持有待售类别：

1. 该组成部分代表一项独立的主要业务或一个单独的主要经营地区；
2. 该组成部分是拟对一项独立的主要业务或一个单独的主要经营地区进行处置的一项相关联计划的一部分；
3. 该组成部分是专为转售而取得的子公司。

（三十四）重要会计政策和会计估计的变更

1. 重要会计政策变更

本期本公司无会计政策变更。

2. 会计估计变更

本期本公司无会计估计变更。

四、税项

（一）主要税种和税率

税种	计税依据	税率
增值税	按税法规定计算的销售货物和应税劳务收入为基础计算销项税额，在扣除当期允许抵扣的进项税额后，差额部分为应交增值税	13%、9%、6%
房产税	从价计征的，按房产原值一次减除30%后余值的1.2%计缴；从租计征的，按租金收入的12%计缴	1.2%、12%
城市维护建设税	实际缴纳流转税税额	7%
教育费附加	实际缴纳流转税税额	3%
地方教育费附加	实际缴纳流转税税额	2%
企业所得税	按应纳税所得额计缴	25%、15%

（二）税收优惠

根据福建省科学技术厅、福建省财政厅、国家税务总局福建省税务局联合颁发的高新技术企业证书（证书编号：GR202535001389），公司自2025年度起三年内企业所得税减按15%的税率计缴。

五、合并财务报表项目注释

（一）货币资金

项目	期末余额	期初余额
库存现金		
银行存款	19,092,890.81	34,807,267.53
其他货币资金	1,382,787.42	1,462,568.70
合计	20,475,678.23	36,269,836.23
其中：存放在境外的款项总额		

（二）应收账款

1、应收账款按账龄披露

账龄	期末账面余额	期初账面余额
1年以内	37,803,011.81	78,586,982.19

账龄	期末账面余额	期初账面余额
1至2年	40,787,689.46	7,117,617.60
2至3年	2,596,894.81	7,480,078.35
3至4年	4,239,218.31	36,938,349.23
4至5年	28,380,598.33	1,752,072.27
5年以上	2,445,987.29	701,978.02
合计	116,253,400.01	132,577,077.66

2、应收账款按坏账计提方法分类披露

类别	期末余额				账面价值
	账面余额		坏账准备		
	金额	比例 (%)	金额	比例 (%)	
按单项计提坏账准备	29,660,103.84	25.51	6,675,296.14	22.51	22,984,807.70
按组合计提坏账准备	86,593,,296.17	74.49	10,149,950.13	11.72	76,443,346.04
其中：账龄分析法	86,593,,296.17	74.49	10,149,950.13	11.72	76,443,346.04
合计	116,253,400.01	100.00	16,825,246.27	/	99,428,153.74

类别	期初余额				账面价值
	账面余额		坏账准备		
	金额	比例 (%)	金额	比例 (%)	
按单项计提坏账准备					
按组合计提坏账准备	132,577,077.66	100.00	14,549,277.47	10.97	118,027,800.19
其中：账龄分析法	132,577,077.66	100.00	14,549,277.47	10.97	118,027,800.19
合计	132,577,077.66	100.00	14,549,277.47	/	118,027,800.19

按单项计提坏账准备：

名称	期末余额			计提理由
	账面余额	坏账准备	计提比例 (%)	
福建建工集团有限责任公司福州分公司(福建省儿童医院项目)	22,227,350.10	4,445,470.02	20.00	预计部分无法收回
福建七建集团有限公司(南靖县人民法院审判法庭-智能化系统工程项目)	7,432,753.74	2,229,826.12	30.00	预计部分无法收回
合计	29,660,103.84	6,675,296.14		

按组合计提坏账准备:

组合计提项目: 账龄组合

账龄	期末余额		
	应收账款	坏账准备	计提比例 (%)
1 年以内	28,833,938.23	288,339.36	1.00
1 至 2 年	40,787,689.46	2,039,384.47	5.00
2 至 3 年	2,596,894.81	259,689.48	10.00
3 至 4 年	4,239,218.31	1,271,765.49	30.00
4 至 5 年	7,689,568.07	3,844,784.04	50.00
5 年以上	2,445,987.29	2,445,987.29	100.00
合计	86,593,296.17	10,149,950.13	—

账龄	期初余额		
	应收账款	坏账准备	计提比例 (%)
1 年以内	78,586,982.19	785,869.82	1.00
1 至 2 年	7,117,617.60	355,880.88	5.00
2 至 3 年	7,480,078.35	748,007.84	10.00
3 年至 4 年	36,938,349.23	11,081,504.77	30.00
4 年至 5 年	1,752,072.27	876,036.14	50.00
5 年以上	701,978.02	701,978.02	100.00
合计	132,577,077.66	14,549,277.47	—

3、本期计提、转回或收回的坏账准备情况

类别	期初余额	本期变动金额				期末余额
		计提	收回或转回	转销或核销	其他变动	
按组合计提坏账准备	14,549,277.47	-4,978,199.72	579,570.00	697.62		10,149,950.13
单项计提坏账准备		6,675,296.14				6,675,296.14
合计	14,549,277.47	1,697,096.42	579,570.00	697.62		16,825,246.27

其中本期坏账准备收回或转回金额重要的:

单位名称	收回或转回金额	转回原因	收回方式	确定原坏账准备计提比例的依据及其合理性
厦门市集美区道路交通综合整治领导小组办公室	579,570.00	可收回	转账	
合计	579,570.00			

4、本报告期实际核销的应收账款情况

项目	核销金额
诏安县人民检察院	360.00
漳州市龙池港务发展有限公司	337.60
联通（福建）产业互联网有限公司	0.02
合计	697.62

5、按欠款方归集的期末余额前五名的应收账款和合同资产情况

序号	单位名称	应收账款期末余额	合同资产期末余额	应收账款和合同资产期末余额	占应收账款和合同资产期末余额合计数的比例（%）	应收账款坏账准备和合同资产减值准备期末余额
1	建工集团（注1）	37,651,375.29	103,200.00	37,754,575.29	26.41	11,607,141.29
2	中国电信（注2）	37,020,789.78		37,020,789.78	25.90	2,184,320.23
3	国家电网（注3）	21,496,821.99	4,174,731.70	25,671,553.69	17.96	1,020,800.96
4	中建八局(厦门)建设有限公司	5,365,718.33	423,519.26	5,789,237.59	4.05	57,892.37
5	漳州九龙江跨境电商服务有限公司	2,459,641.36	166,086.84	2,625,728.20	1.84	26,257.28
	合计	103,994,346.75	4,867,537.80	108,861,884.55	76.16	14,896,412.13

注 1：建工集团包含福建七建集团有限公司、福建七建集团有限公司龙岩分公司、福建建工集团有限责任公司福州分公司、福建建工集团有限责任公司武平分公司。

注 2：中国电信包含中邮科通信技术股份有限公司、中国电信股份有限公司漳州分公司。

注 3：国家电网包含南京南瑞信息通信科技有限公司、福建省亿力信息技术有限公司、国网新能源云技术（福建）有限公司。

（三）应收款项融资

1、应收款项融资分类列示

项目	期末余额	上年年末余额
合计		

2、期末公司已背书或贴现且在资产负债表日尚未到期的应收款项融资

项目	期末终止确认金额	期末未终止确认金额
银行承兑汇票	980,380.00	
合计	980,380.00	

（四）预付款项

1、预付款项按账龄列示

账龄	期末余额		期初余额	
	金额	比例（%）	金额	比例（%）

账龄	期末余额		期初余额	
	金额	比例 (%)	金额	比例 (%)
1 年以内	407,431.34	44.79	166,990.16	24.64
1 至 2 年	11,201.50	1.23	369,160.23	54.45
2 至 3 年	369,160.23	40.32	12,281.00	1.81
3 年以上	124,632.12	13.66	129,487.16	19.10
合计	912,425.19	100.00	677,918.55	100.00

2、按预付对象归集的期末余额前五名的预付款情况

单位名称	期末余额	占预付款项期末余额合计数的比例 (%)
福州金泽屹电子有限公司	319,951.43	35.06
漳州市芗城区凤嘉园生物科技有限公司	300,000.00	32.88
福州新保全电子有限公司	51,721.02	5.67
福建唐巢工贸有限公司	36,935.00	4.05
漳州万通电气设备有限公司	32,585.81	3.57
合计	741,193.26	81.23

(五) 其他应收款

项目	期末余额	期初余额
应收利息		
应收股利		
其他应收款项	122,066.50	876,616.74
合计	122,066.50	876,616.74

1、其他应收款项

(1) 按款项性质分类情况

项目	期末账面余额	期初账面余额
应收押金及其他保证金	105,751.85	508,079.54
代收代付款	1,296.96	353,509.51
其他	15,017.69	15,027.69
合计	122,066.50	876,616.74

(2) 按账龄披露

账龄	期末账面余额	期初账面余额
1 年以内	23,198.81	669,744.20

账龄	期末账面余额	期初账面余额
1至2年	63,517.69	175,522.54
2至3年	4,000.00	1,350.00
3至4年	1,350.00	30,000.00
4至5年	30,000.00	
5年以上		
合计	122,066.50	876,616.74

(3) 按坏账准备计提方法分类披露

类别	期末余额				账面价值
	账面余额		坏账准备		
	金额	比例 (%)	金额	计提比例 (%)	
按单项计提坏账准备					
按组合计提坏账准备	122,066.50	100.00			122,066.50
组合一：关联方往来及其他无风险款项	122,066.50	100.00			122,066.50
组合二：账龄分析法					
合计	122,066.50	100.00		/	122,066.50

类别	期初余额				账面价值
	账面余额		坏账准备		
	金额	比例 (%)	金额	计提比例 (%)	
按单项计提坏账准备					
按组合计提坏账准备	876,616.74	100.00			876,616.74
组合一：关联方往来及其他无风险款项	876,616.74	100.00			876,616.74
组合二：账龄分析法					
合计	876,616.74	100.00		/	876,616.74

(4) 坏账准备计提情况

本期未发生坏账准备的计提情况。

(5) 本报告期实际核销的其他应收款情况

无。

(6) 按欠款方归集的期末余额前五名的其他应收款项情况

单位名称	款项的性质	期末余额	账龄	占其他应收款期末余额合计数的比例 (%)	坏账准备期末余额
中国电信股份有限公司漳州分公司	保证金	48,500.00	1-2年	39.73	
福建省中通通信有限公司	保证金	15,029.00	1年以内	12.31	

单位名称	款项的性质	期末余额	账龄	占其他应收款期末余额合计数的比例 (%)	坏账准备期末余额
厦门防安安防科技有限公司	往来款	15,017.69	1-2 年	12.30	
中国核工业第二三建设有限公司上海分公司	保证金	10,000.00	4—5 年	8.19	
泉州东林建工有限公司	保证金	10,000.00	4—5 年	8.19	
合计		98,546.69		80.72	

(六) 存货

1、存货分类

项目	期末余额			期初余额		
	账面余额	跌价准备	账面价值	账面余额	跌价准备	账面价值
原材料	410,982.04		410,982.04	438,803.11		438,803.11
合同履约成本	8,063,378.96		8,063,378.96	15,358,081.28		15,358,081.28
合计	8,474,361.00		8,474,361.00	15,796,884.39		15,796,884.39

(七) 合同资产

1、合同资产情况

项目	期末余额			期初余额		
	账面余额	坏账准备	账面价值	账面余额	坏账准备	账面价值
保证金	5,474,540.81	322,162.88	5,152,377.93	7,045,442.31	398,460.03	6,646,982.28
合计	5,474,540.81	322,162.88	5,152,377.93	7,045,442.31	398,460.03	6,646,982.28

2、按坏账计提方法分类披露

类别	期末余额					账面价值
	账面余额		坏账准备		计提比例 (%)	
	金额	比例 (%)	金额			
按单项计提坏账准备						
按组合计提坏账准备	5,474,540.81	100.00	322,162.88	5.88		5,152,377.93
其中：账龄分析法	5,474,540.81	100.00	322,162.88	5.88		5,152,377.93
合计	5,474,540.81	—	322,162.88	—		5,152,377.93

类别	期初余额		
	账面余额	坏账准备	账面价值

	金额	比例 (%)	金额	计提比例 (%)	
按单项计提坏账准备					
按组合计提坏账准备	7,045,442.31	100.00	398,460.03	5.66	6,646,982.28
其中：账龄分析法	7,045,442.31	100.00	398,460.03	5.66	6,646,982.28
合计	7,045,442.31	—	398,460.03	—	6,646,982.28

按组合计提坏账准备：

组合计提项目：账龄组合

名称	期末余额		
	应收账款	坏账准备	计提比例 (%)
1 年以内	713,434.25	7,134.34	1.00
1 至 2 年	3,221,642.29	161,082.11	5.00
2 至 3 年	1,539,464.27	153,946.43	10.00
3 年至 4 年			
4 年至 5 年			
5 年以上			
合计	5,474,540.81	322,162.88	—

名称	期初余额		
	应收账款	坏账准备	计提比例 (%)
1 年以内	3,423,712.05	34,237.12	1.00
1 至 2 年	2,020,121.31	101,006.07	5.00
2 至 3 年	1,086,329.21	108,632.92	10.00
3 年至 4 年	515,279.74	154,583.92	30.00
4 年至 5 年			
5 年以上			
合计	7,045,442.31	398,460.03	—

3、本期计提、转回或收回的坏账准备情况

类别	期初余额	本期变动金额			期末余额
		计提	收回或转回	转销或核销	
单项计提坏账准备					
按组合计提坏账准备	398,460.03	-76,297.15			322,162.88
合计	398,460.03	-76,297.15			322,162.88

(八) 其他流动资产

项目	期末余额	期初余额

待抵扣进项税	134,327.00	
个人所得税	527,502.34	527,502.34
合计	661,829.34	527,502.34

(九) 投资性房地产

项目	房屋、建筑物	土地使用权	合计
一、账面原值：			
1.期初余额	18,280,844.51	1,024,530.70	19,305,375.21
2.本期增加金额			
(1) 购置			
(2) 在建工程/无形资产转入			
(3) 其他增加			
3.本期减少金额			
(1) 处置或报废			
(2) 其他减少			
4.期末余额	18,280,844.51	1,024,530.70	19,305,375.21
二、累计折旧和累计摊销			
1.期初余额	814,678.68	221,981.50	1,036,660.18
2.本期增加金额	380,508.60	20,490.60	400,999.20
(1) 计提或摊销	380,508.60	20,490.60	400,999.20
(2) 在建工程/无形资产转入			
3.本期减少金额			
(1) 处置或报废			
(2) 其他转出			
4.期末余额	1,195,187.28	242,472.10	1,437,659.38
三、减值准备			
四、账面价值			
1.期末余额	17,085,657.23	782,058.60	17,867,715.83
2.期初余额	17,466,165.83	802,549.20	18,268,715.03

注：受限资产情况详见附注五、(十五)。

(十) 固定资产

1、固定资产及固定资产清理

项目	期末余额	期初余额
固定资产	13,899,821.32	14,213,668.49
固定资产清理		
合计	13,899,821.32	14,213,668.49

2、固定资产情况

项目	房屋及建筑物	运输设备	办公设备	电子设备及其他	合计
一、账面原值：					
1.期初余额	20,353,342.96	3,536,795.99	352,662.03	1,677,092.47	25,919,893.45

项目	房屋及建筑物	运输设备	办公设备	电子设备及其他	合计
2. 本期增加金额		657,256.64			657,256.64
(1) 购置		657,256.64			657,256.64
(2) 在建工程转入					
3. 本期减少金额					
(1) 处置或报废					
4. 期末余额	20,353,342.96	4,194,052.63	352,662.03	1,677,092.47	26,577,150.09
二、累计折旧					
1. 期初余额	7,533,807.48	2,814,496.91	351,424.04	1,006,496.53	11,706,224.96
2. 本期增加金额	319,753.32	555,791.96		95,558.53	971,103.81
(1) 计提	319,753.32	555,791.96		95,558.53	971,103.81
(2) 其他增加					
3. 本期减少金额					
(1) 处置或报废					
(2) 其他转出					
4. 期末余额	7,853,560.80	3,370,288.87	351,424.04	1,102,055.06	12,677,328.77
三、减值准备					
四、账面价值					
1. 期末余额	12,499,782.16	823,763.76	1,237.99	575,037.41	13,899,821.32
2. 期初余额	12,819,535.48	722,299.08	1,237.99	670,595.94	14,213,668.49

注：受限资产情况详见附注五、（十五）。

3、暂时闲置的固定资产

无。

4、未办妥产权证书的固定资产情况

无。

（十一）无形资产

1、无形资产情况

项目	土地使用权	软件	合计
一、账面原值			
1. 期初余额	6,261,104.30	4,900.00	6,266,004.30
2. 本期增加金额			
(1) 购置			

项目	土地使用权	软件	合计
(2) 其他			
3. 本期减少金额			
(1) 处置			
(2) 转入投资性房地产			
(3) 其他			
4. 期末余额	6,261,104.30	4,900.00	6,266,004.30
二、累计摊销			
1. 期初余额	1,356,573.40	4,900.00	1,361,473.40
2. 本期增加金额	125,222.04		125,222.04
(1) 计提	125,222.04		125,222.04
(2) 其他			
3. 本期减少金额			
(1) 处置			
(2) 转入投资性房地产			
(3) 其他			
4. 期末余额	1,481,795.44	4,900.00	1,486,695.44
三、减值准备			
四、账面价值			
1. 期末余额	4,779,308.86		4,779,308.86
2. 期初余额	4,904,530.90		4,904,530.90

(十二) 长期待摊费用

项目	期初余额	本期摊销金额	其他减少	期末余额
装修费用	1,652,192.35	118,720.32		1,533,472.03
合计	1,652,192.35	118,720.32		1,533,472.03

(十三) 递延所得税资产和递延所得税负债

1、未经抵销的递延所得税资产

项目	期末余额		期初余额	
	可抵扣暂时性差异	递延所得税资产	可抵扣暂时性差异	递延所得税资产
减值准备	17,140,533.10	2,571,079.97	14,930,196.48	2,239,529.47
递延收益	3,419,620.69	512,943.10	3,509,217.73	526,382.66
合计	20,560,153.79	3,084,023.07	18,439,414.21	2,765,912.13

2、未确认递延所得税资产明细

项目	期末余额	期初余额
可抵扣暂时性差异	6,876.05	17,541.02
可抵扣亏损	7,018,980.88	3,122,950.96
合计	7,025,856.93	3,140,491.98

3、未确认递延所得税资产的可抵扣亏损将于以下年度到期

年份	期末金额	期初金额
2025 年		248,863.44
2026 年		57,146.49
2027 年		
2028 年		116,196.48
2029 年	92,006.12	165,541.54
2030 年	22,695.90	
2031 年		
2032 年		
2033 年	2,535,203.01	2,535,203.01
2034 年	5,602,570.68	
合计	8,252,475.71	3,122,950.96

(十四) 其他非流动资产

项目	期末余额	期初余额
预付土地款	1,350,000.00	1,350,000.00
合计	1,350,000.00	1,350,000.00

(十五) 所有权或使用权受限资产

项目	期末资产受限情况			
	账面余额	账面价值	受限类型	受限情况
货币资金	1,321,134.75	1,321,134.75	保证金占用	承兑汇票保证金/保函
投资性房地产	19,305,375.21	17,867,715.83	抵押	银行借款抵押
固定资产	20,353,342.96	11,535,767.23	抵押	银行借款抵押
无形资产	6,261,104.30	4,779,308.86	抵押	银行借款抵押
合计	47,240,957.22	35,503,926.67		

项目	期初资产受限情况			
	账面余额	账面价值	受限类型	受限情况
货币资金	1,462,568.70	1,462,568.70	保证金占用	承兑汇票保证金
投资性房地产	19,305,375.21	18,268,715.03	抵押	银行借款抵押

项目	期初资产受限情况			
	账面余额	账面价值	受限类型	受限情况
固定资产	20,353,342.96	11,827,828.51	抵押	银行借款抵押
无形资产	6,261,104.30	4,904,530.90	抵押	银行借款抵押
合计	47,382,391.17	36,463,643.14		

(十六) 短期借款

1、短期借款分类

借款类别	期末余额	期初余额
信用借款		3,003,162.50
保证借款	8,704,640.00	16,011,977.78
抵押及保证借款	24,522,429.16	17,525,987.50
合计	33,227,069.16	36,541,127.78

2、已逾期未偿还的短期借款

无。

(十七) 应付票据

种类	期末余额	期初余额
银行承兑汇票	1,066,458.00	1,462,568.70
商业承兑汇票		
合计	1,066,458.00	1,462,568.70

(十八) 应付账款

1、应付账款列示

项目	期末余额	期初余额
应付货款	46,688,012.58	73,167,803.97
应付长期资产购置款	2,671,400.00	679,654.68
其他	236,694.79	38,976.70
合计	49,596,107.37	73,886,435.35

2、账龄超过一年的重要应付账款

项目	期末余额	未偿还或结转的原因
阿里云计算有限公司	18,915,971.89	未结算
合计	18,915,971.89	

(十九) 合同负债

项目	期末余额	期初余额
预收工程款	4,494,279.27	11,867,490.23
合计	4,494,279.27	11,867,490.23

(二十) 应付职工薪酬

1、应付职工薪酬列示

项目	期初余额	本期增加	本期减少	期末余额
一、短期薪酬	413,787.49	5,790,233.33	5,798,320.16	405,700.66
二、离职后福利-设定提存计划		520,344.43	520,344.43	
三、辞退福利				
合计	413,787.49	6,310,577.76	6,318,664.59	405,700.66

2、短期薪酬列示

项目	期初余额	本期增加	本期减少	期末余额
1、工资、奖金、津贴和补贴	413,787.49	5,320,371.71	5,328,458.54	405,700.66
2、职工福利费		64,755.90	64,755.90	
3、社会保险费		280,148.64	280,148.64	
其中：医疗保险费		236,266.17	236,266.17	
补充医疗保险费				
工伤保险费		26,630.52	26,630.52	
生育保险费		17,251.95	17,251.95	
4、住房公积金		79,730.00	79,730.00	
5、工会经费和职工教育经费		45,227.08	45,227.08	
6、短期带薪缺勤				
7、短期利润分享计划				
8、非货币性福利				
9、其他				
合计	413,787.49	5,790,233.33	5,798,320.16	405,700.66

3、设定提存计划列示

项目	期初余额	本期增加	本期减少	期末余额
1、基本养老保险		504,572.83	504,572.83	
2、失业保险费		15,771.60	15,771.60	
3、企业年金缴费				

项目	期初余额	本期增加	本期减少	期末余额
合计		520,344.43	520,344.43	

(二十一) 应交税费

项目	期末余额	期初余额
增值税	10,637,773.41	11,265,068.69
企业所得税	1,569.83	
城建税	316,225.52	373,503.68
房产税	96,867.62	73,713.21
土地使用税	21,392.00	21,900.49
教育费附加	227,174.94	268,087.91
印花税	23,102.00	31,137.60
其他		9,801.80
合计	11,324,105.32	12,043,213.38

(二十二) 其他应付款

项目	期末余额	期初余额
应付利息		
应付股利		
其他应付款	906,193.50	702,276.90
合计	906,193.50	702,276.90

1、其他应付款项

(1) 按款项性质列示

项目	期末余额	期初余额
关联方往来款		50,000.00
押金及保证金	206,500.00	204,000.00
其他	699,693.50	448,276.90
合计	906,193.50	702,276.90

无账龄超过一年的重要其他应付款。

(二十三) 一年内到期的非流动负债

项目	期末余额	期初余额
一年内到期的长期借款	8,000,000.00	1,000,000.00
一年内到期的应付利息	9,900.00	11,412.50
合计	8,009,900.00	1,011,412.50

(二十四) 其他流动负债

项目	期末余额	期初余额
待转销项税额	10,207.42	
合计	10,207.42	

(二十五) 长期借款

借款类别	期末余额	期初余额
抵押及保证借款		8,000,000.00
合计		8,000,000.00

(二十六) 递延收益

项目	期初余额	本期增加	本期减少	期末余额	形成原因
政府补助	3,509,217.73		89,597.04	3,419,620.69	土地出让奖励金
合计	3,509,217.73		89,597.04	3,419,620.69	

计入递延收益的政府补助详见附注八、政府补助。

(二十七) 股本

项目	期初余额	本次变动增减(+、-)					期末余额
		发行新股	送股	公积金转股	其他	小计	
股份总额	39,910,000.00						39,910,000.00
合计	39,910,000.00						39,910,000.00

(二十八) 资本公积

项目	期初余额	本期增加	本期减少	期末余额
股本溢价	2,087,547.18			2,087,547.18
合计	2,087,547.18			2,087,547.18

(二十九) 库存股

项目	期初余额	本期增加	本期减少	期末余额
回购股份		8,804,710.90		8,804,710.90
合计		8,804,710.90		8,804,710.90

注1：公司于2025年6月30日召开第四届董事会第三次会议，2025年7月18日召开2025年第三次临时股东大会审议通过了《关于公司回购股份方案的议案》，用于实施股权激励或员工持股计划。本次回购价

格不超过 3.20 元/股，拟回购股份数量不少于 2,000,000.00 股，不超过 3,990,000.00 股，回购资金总额不超过 12,768,000.00 元，资金来源为自有资金，截至 2025 年 12 月 31 日，已回购 2,825,711.00 股。

(三十) 盈余公积

项目	期初余额	本期增加	本期减少	期末余额
法定盈余公积	4,319,915.15	107,310.93		4,427,226.08
合计	4,319,915.15	107,310.93		4,427,226.08

(三十一) 未分配利润

项目	本期	上期
调整前上期末未分配利润	26,223,871.77	25,096,492.94
调整年初未分配利润合计数（调增+，调减-）		
调整后年初未分配利润	26,223,871.77	25,096,492.94
加：本期净利润转入	1,544,968.45	1,272,799.17
减：提取法定盈余公积	107,310.93	145,420.34
对所有者（股东）的分配		
转增资本		
其他		
期末未分配利润	27,661,529.29	26,223,871.77

(三十二) 营业收入和营业成本

1、营业收入和营业成本情况

项目	本期金额		上期金额	
	收入	成本	收入	成本
主营业务	80,606,601.63	57,691,578.42	122,476,843.76	91,294,118.23
其他业务	1,014,582.60	400,999.20	1,021,770.44	400,999.20
合计	81,621,184.23	58,092,577.62	123,498,614.20	91,695,117.43

2、营业收入、营业成本的分解信息

合同分类	本期发生额		上期发生额	
	营业收入	营业成本	营业收入	营业成本
业务类型				
主营业务：	80,606,601.63	57,691,578.42	122,476,843.76	91,294,118.23
其中：信息系统与智能化工程	73,005,621.65	55,990,500.23	114,846,813.68	88,437,296.43
软件与信息技术服务	5,468,131.23	911,220.33	4,064,156.15	864,577.02
软件产品和硬件商品销售收入	2,132,848.75	789,857.86	3,435,591.64	1,878,160.84
电子商务收入			130,282.29	114,083.94
其他业务：	1,014,582.60	400,999.20	1,021,770.44	400,999.20
其中：租赁收入	1,014,582.60	400,999.20	1,021,770.44	400,999.20

合同分类	本期发生额		上期发生额	
	营业收入	营业成本	营业收入	营业成本
按经营地区分类				
其中：福建区域	45,604,602.71	31,943,265.13	66,906,740.16	44,884,862.14
其他国内区域	36,016,581.52	26,149,312.49	56,591,874.04	46,810,255.29
合计	81,621,184.23	58,092,577.62	123,498,614.20	91,695,117.43

(三十三) 税金及附加

项目	本期发生额	上期发生额
城市维护建设税	25,285.49	35,748.99
教育费附加	18,211.68	27,247.04
房产税	502,704.88	264,394.32
土地使用税	84,551.02	84,551.02
印花税	50,918.94	69,286.82
其他	79,257.18	137,643.30
合计	760,929.19	618,871.49

(三十四) 销售费用

项目	本期发生额	上期发生额
广告费和业务宣传费	2,000.00	5,076.98
差旅费		11,443.60
投标代理费	335,367.87	196,419.40
其他	154,293.25	5,641.75
合计	491,661.12	218,581.73

(三十五) 管理费用

项目	本期发生额	上期发生额
职工薪酬	3,394,115.95	3,242,930.17
中介机构费	723,851.47	411,912.99
折旧费	756,820.17	764,090.24
差旅费	203,814.25	100,944.42
办公费	668,556.81	434,312.71
招待费	2,745,477.71	3,058,974.62
无形资产摊销	125,222.04	125,222.16
财产保险费	618.00	3,044.00
长期待摊费用摊销	118,720.32	299,420.28
水电费	134,670.23	163,918.25
车辆费用	80,770.86	107,643.41
数字资产脱敏平台费	228,880.68	

项目	本期发生额	上期发生额
其他	730,438.44	270,030.08
合计	9,911,956.93	8,982,443.33

(三十六) 研发费用

项目	本期发生额	上期发生额
职工薪酬	2,608,190.49	2,502,679.20
技术开发费	6,766,535.85	10,593,973.86
资产折旧	214,283.64	278,385.60
其他		284.00
合计	9,589,009.98	13,375,322.66

(三十七) 财务费用

类别	本期发生额	上期发生额
利息支出	1,317,089.17	1,925,496.36
减：利息收入	34,568.81	37,699.06
手续费及其他	8,042.65	40,063.99
合计	1,290,563.01	1,927,861.29

(三十八) 其他收益

产生其他收益的来源	本期发生额	上期发生额
政府补助	584,297.04	238,770.82
代扣个人所得税手续费返还	1,151.64	1,075.94
合计	585,448.68	239,846.76

(三十九) 投资收益

项目	本期发生额	上期发生额
交易性金融资产持有期间取得的投资收益	502,894.61	
合计	502,894.61	

(四十) 信用减值损失

项目	本期发生额	上期金额
应收账款坏账损失	-1,697,096.42	-6,286,457.47
其他应收款坏账损失		
合计	-1,697,096.42	-6,286,457.47

(四十一) 资产减值损失

项目	本期发生额	上期发生额
合同资产坏账损失	76,297.15	-146,070.20
合计	76,297.15	-146,070.20

(四十二) 营业外收入

项目	本期发生额	上期发生额	计入当期非经常性损益的金额
无需支付的税金	300,922.54		300,922.54
其他	5,789.25	4,451.00	5,789.25
合计	306,711.79	4,451.00	306,711.79

(四十三) 营业外支出

项目	本期发生额	上期发生额	计入当期非经常性损益的金额
对外捐赠		30,000.00	
税收滞纳金	1,186.80		1,186.80
合计	1,186.80	30,000.00	1,186.80

(四十四) 所得税费用

1、所得税费用表

项目	本期发生额	上期发生额
当期所得税费用	30,697.88	32,128.91
递延所得税费用	-318,110.94	-842,741.72
合计	-287,413.06	-810,612.81

2、会计利润与所得税费用调整过程

项目	本期发生额
利润总额	1,257,555.39
按法定/适用税率计算的所得税费用	188,633.31
子公司适用不同税率的影响	47,205.88
不可抵扣的成本、费用和损失的影响	162,327.16
本期未确认递延所得税资产的可抵扣暂时性差异或可抵扣亏损的影响	846,009.67
使用以前年度未确认递延所得税资产的可抵扣亏损和可抵扣暂时性差异的影响	-123,935.46
研发费用加计扣除	-1,438,351.50

其他	30,697.88
所得税费用	-287,413.06

(四十五) 合并现金流量表项目

1、与经营活动有关的现金

(1) 收到其他与经营活动有关的现金

项目	本期发生额	上期发生额
往来款项	254,686.75	50,000.00
利息收入	34,568.81	37,699.06
营业外收入	5,788.90	4,451.00
政府补助	495,851.64	150,249.72
租赁收入	588,409.85	1,040,110.63
押金保证金	426,659.54	1,222,506.00
合计	1,805,965.49	2,505,018.02

(2) 支付其他与经营活动有关的现金

项目	本期发生额	上期发生额
往来款项	50,000.00	
保证金、押金等	21,901.85	301,207.00
期间费用	11,730,345.99	10,067,758.69
营业外支出及其他	1,187.25	57,062.00
合计	11,803,435.09	10,426,027.69

2、与筹资活动有关的现金

(1) 收到其他与筹资活动有关的现金

项目	本期发生额	上期发生额
往来款借款		17,390,000.00
合计		17,390,000.00

(2) 支付其他与筹资活动有关的现金

项目	本期发生额	上期发生额
往来款借款		24,390,000.00
支付承兑汇票保证金		35,000.00
回购股份款	8,804,710.90	
合计	8,804,710.90	24,425,000.00

(3) 筹资活动产生的各项负债变动情况

项目	期初余额	本期增加		本期减少		期末余额
		现金变动	非现金变动	现金变动	非现金变动	
短期借款	36,541,127.78	55,900,000.00	955,302.92	60,169,361.54		33,227,069.16
长期借款	9,011,412.50		361,786.25	1,363,298.75		8,009,900.00
合计	45,552,540.28	55,900,000.00	1,317,089.17	61,532,660.29		41,236,969.16

(四十六) 现金流量表补充资料

1、现金流量表补充资料

补充资料	本期发生额	上期发生额
1.将净利润调节为经营活动现金流量:		
净利润	1,544,968.45	1,272,799.17
加: 信用减值准备	1,697,096.42	6,286,457.47
资产减值准备	-76,297.15	146,070.20
投资性房地产折旧摊销	400,999.20	400,999.20
固定资产折旧	971,103.81	1,042,475.84
油气资产折耗		
生产性生物资产折旧		
使用权资产折旧		
无形资产摊销	125,222.04	125,222.16
长期待摊费用摊销	118,720.32	299,420.28
处置固定资产、无形资产和其他长期资产的损失(收益以“-”号填列)		
固定资产报废损失(收益以“-”号填列)		
公允价值变动损失(收益以“-”号填列)		
财务费用(收益以“-”号填列)	1,317,089.17	1,960,496.36
投资损失(收益以“-”号填列)	-502,894.61	
递延所得税资产减少(增加以“-”号填列)	-318,110.94	-842,741.72
递延所得税负债增加(减少以“-”号填列)		-
存货的减少(增加以“-”号填列)	7,322,523.39	-3,518,373.00
经营性应收项目的减少(增加以“-”号填列)	20,203,375.07	-13,912,688.23
经营性应付项目的增加(减少以“-”号填列)	-33,788,744.08	38,922,295.74
其他		
经营活动产生的现金流量净额	-984,948.91	32,182,433.47
2. 不涉及现金收支的重大投资和筹资活动:		
债务转为资本		
一年内到期的可转换公司债券		
融资租入固定资产		
3. 现金及现金等价物净变动情况:		
现金的期末余额	19,154,543.48	34,807,267.53
减: 现金的期初余额	34,807,267.53	15,124,005.02

补充资料	本期发生额	上期发生额
加：现金等价物的期末余额		
减：现金等价物的期初余额		
现金及现金等价物净增加额	-15,652,724.05	19,683,262.51

2、现金和现金等价物的构成

项目	期末余额	期初余额
一、现金	19,154,543.48	34,807,267.53
其中：库存现金		
可随时用于支付的银行存款	19,154,543.48	34,807,267.53
可随时用于支付的其他货币资金		
可用于支付的存放中央银行款项		
存放同业款项		
拆放同业款项		
二、现金等价物		
三、期末现金及现金等价物余额	19,154,543.48	34,807,267.53

（四十七）租赁

本公司作为出租方

项目	租赁收入	其中：未计入租赁收款额的可变租赁付款额相关的收入
房屋租赁收入	1,014,582.60	
合计	1,014,582.60	

六、研发支出

项目	本期发生额	上期发生额
职工薪酬	2,608,190.49	2,502,679.20
技术开发费	6,766,535.85	10,593,973.86
资产折旧	214,283.64	278,385.60
其他		284.00
合计	9,589,009.98	13,375,322.66
其中：费用化研发支出	9,589,009.98	13,375,322.66

七、在其他主体中的权益

（一）在子公司中的权益

1、企业集团的构成

子公司名称	主要经	注册地	业务性	持股比例(%)	表决权	取得
-------	-----	-----	-----	---------	-----	----

	营地		质	直接	间接	比例(%)	方式
厦门市点景软件开发有限公司	厦门市	厦门市	软件开发	100.00		100.00	设立
福建点景大数据有限公司	漳州市	漳州市	大数据服务	100.00		100.00	设立

注：福建点景大数据有限公司为本年新设立子公司。

2、重要的非全资子公司

无。

(二) 非同一控制下企业合并

无。

(三) 反向购买

无。

(四) 同一控制下企业合并

无。

(五) 丧失子公司控制权的交易或事项

无。

(六) 其他原因导致的合并范围变动

无。

(七) 本公司的合营和联营企业情况

本公司无合营和联营企业。

八、政府补助

(一) 涉及政府补助的负债项目

负债项目	期初余额	本期新增补助金额	本期计入营业外收入金额	本期转入其他收益金额	期末余额	与资产相关/与收益相关
递延收益	3,509,217.73			89,597.04	3,419,620.69	与资产相关
合计	3,509,217.73			89,597.04	3,419,620.69	

(二) 计入当期损益的政府补助

补助项目	本期发生额	上期发生额	与资产相关/与收益相关
稳岗补贴		2,238.96	与收益相关
土地出让奖励金	89,597.04	89,597.04	与资产相关

补助项目	本期发生额	上期发生额	与资产相关/与收益相关
漳州市芗城区就业服务中心款		18,634.82	与收益相关
2023年福建省专精特新中小企业（第一批）认定奖励资金		98,800.00	与收益相关
漳州市 2021 年度第一批企业研发经费投入分段补助资金（省级）	29,500.00	29,500.00	与收益相关
2022 年度企业研发经费投入分段补助	210,200.00		与收益相关
漳州市 2023 年第五批科技专项资金	100,000.00		与收益相关
漳州市发改委数字经济产业发展奖励	100,000.00		与收益相关
加快科技创新促进高质量发展十二条	55,000.00		与收益相关
合计	584,297.04	238,770.82	

九、与金融工具相关的风险

本公司的主要金融工具包括货币资金、应收款项、应收票据、借款、应付款项等，各项金融工具的详细情况说明见本附注五相关项目。本公司从事风险管理的目标是在风险和收益之间取得适当的平衡，将风险对本公司经营业绩的负面影响降低到最低水平，使股东及其他权益投资者的利益最大化。基于该风险管理目标，本公司风险管理的基本策略是确定和分析本公司所面临的各种风险，建立适当的风险承受底线和进行风险管理，并及时可靠地对各种风险进行监督，将风险控制在限定的范围之内。

（一）信用风险

信用风险是指金融工具的一方不履行义务，造成另一方发生财务损失的风险。本公司主要面临赊销导致的客户信用风险。在签订新合同之前，本公司会对新客户的信用风险进行评估，包括外部信用评级和在某些情况下的银行资信证明（当此信息可获取时）。公司对每一客户均设置了赊销限额，该限额为无需获得额外批准的最大额度。

公司通过对已有客户信用评级的季度监控以及应收账款账龄分析的月度审核来确保公司的整体信用风险在可控的范围内。在监控客户的信用风险时，按照客户的信用特征对其分组。被评为“高风险”级别的客户会放在受限制客户名单里，并且只有在额外批准的前提下，公司才可在未来期间内对其赊销，否则必须要求其提前支付相应款项。

（二）流动性风险

流动性风险，是指企业在履行以交付现金或其他金融资产的方式结算的义务时发生资金短缺的风险。本公司的政策是确保拥有充足的现金以偿还到期债务。流动性风险由本公司的财务部门集中控制。财务部门通过监控现金余额、可随时变现的有价证券以及对未来 12 个

月现金流量的滚动预测，确保公司在所有合理预测的情况下拥有充足的资金偿还债务。

本公司各项金融负债以未折现的合同现金流量按到期日列示如下：

项目	期末余额				合计
	1 年以内	1-2 年	2-3 年	3 年以上	
短期借款	33,227,069.16				33,227,069.16
应付票据	1,066,458.00				1,066,458.00
应付账款	49,596,107.37				49,596,107.37
其他应付款	906,193.50				906,193.50
一年内到期的非流动负债	8,009,900.00				8,009,900.00
合计	92,805,728.03				92,805,728.03

项目	期初余额				合计
	1 年以内	1-2 年	2-3 年	3 年以上	
短期借款	36,541,127.78				36,541,127.78
应付票据	1,462,568.70				1,462,568.70
应付账款	73,886,435.35				73,886,435.35
其他应付款	702,276.90				702,276.90
一年内到期的非流动负债	1,011,412.50				1,011,412.50
长期借款		8,000,000.00			8,000,000.00
合计	113,603,821.23	8,000,000.00			121,603,821.23

（三）市场风险

金融工具的市场风险，是指金融工具的公允价值或未来现金流量因市场价格变动而发生波动的风险，包括汇率风险、利率风险和其他价格风险。

1、利率风险

利率风险，是指金融工具的公允价值或未来现金流量因市场利率变动而发生波动的风险。本公司面临的利率风险主要来源于银行借款。公司通过降低浮动利率借款比例、合理控制借款总额等措施降低利率风险。

2、汇率风险

报告期内，公司无外币货币性项目，汇率变化对本公司无影响。

十、关联方及关联交易

（一）本公司的母公司情况

公司实际控制人为柯志文先生。

（二） 本公司的子公司情况

本公司子公司的情况详见本附注“七、在其他主体中的权益”。

（三） 本公司的合营和联营企业情况

本公司无合营和联营企业。

（四） 其他关联方情况

其他关联方名称	其他关联方与本企业关系
徐梅英	控股股东之关系密切的家庭成员
福建省星星辉贸易有限公司	控股股东之关系密切的家庭成员徐明朗控制的企业
杨小宁	董事会秘书
柯志文、胡跃华、汤云添、洪铁流、汤远清、苏艺文、杨辉煌	其他关键管理人员

注：2025年3月7日，林钰斐女士因个人原因辞去公司董事会秘书职务。由杨小宁担任公司的董事会秘书。

注：2026年1月16日，汤远清先生因个人原因辞去公司财务负责人。由连贵水担任公司的财务负责人。

（五） 关联交易情况

1、购销商品、提供和接受劳务的关联交易

无。

2、关联担保情况

本公司的子公司作为被担保方

担保方	合同约定的最高担保本金金额	担保起始日	担保到期日	债权人	担保是否已经履行完毕
柯志文、徐梅英	50,000,000.00	2023/10/25	2025/9/4	兴业银行股份有限公司漳州分行	是
柯志文、徐梅英	43,700,000.00	2025/9/5	2026/9/5	兴业银行股份有限公司漳州分行	否

3、关联方资金拆借

关联方	期初余额	本期拆入（拆出）	本期偿还（收回）	期末余额	起始日	到期日	说明
拆入：							
福建省星星辉贸易有限公司	50,000.00		50,000.00				

4、关键管理人员薪酬

项目	本期发生额	上期发生额
董事、监事和高级管理人员	1,481,974.99	1,367,688.94

（六）关联方应收应付款项

应付项目

项目名称	关联方	期末余额	期初余额
其他应付款	福建省星星辉贸易有限公司		50,000.00
	合计		50,000.00

十一、或有事项

本公司本年度无应披露未披露的重大或有事项。

十二、资产负债表日后事项

截至报告出具日，本公司无应披露未披露的重大资产负债表日后事项。

十三、其他重要事项

（一）前期会计差错更正

无。

（二）债务重组

无。

（三）终止经营

无。

十四、母公司财务报表主要项目注释

（一）应收账款

1、应收账款按账龄披露

账龄	期末余额	期初余额
1年以内	37,136,034.96	76,832,880.19
1至2年	40,787,689.46	7,117,617.60
2至3年	2,596,894.81	7,480,078.35
3至4年	4,239,218.31	36,938,349.23
4至5年	28,380,598.33	1,752,072.27
5年以上	2,445,987.29	701,978.02
合计	115,586,423.16	130,822,975.66

2、应收账款按坏账计提方法分类披露

类别	期末余额
----	------

	账面余额		坏账准备		账面价值
	金额	比例 (%)	金额	计提比例 (%)	
按单项计提坏账准备	29,660,103.84	25.66	6,675,296.14	22.51	22,984,807.70
按组合计提坏账准备	85,926,319.32	74.34	10,143,280.36	11.80	75,783,038.96
其中：账龄分析法	85,926,319.32	74.34	10,143,280.36	11.80	75,783,038.96
合计	115,586,423.16	100.00	16,818,576.50	/	98,767,846.66

类别	期初余额				账面价值
	账面余额		坏账准备		
	金额	比例 (%)	金额	计提比例 (%)	
按单项计提坏账准备					
按组合计提坏账准备	130,822,975.66	100.00	14,531,736.45	11.11	116,291,239.21
其中：账龄分析法	130,822,975.66	100.00	14,531,736.45	11.11	116,291,239.21
合计	130,822,975.66	100.00	14,531,736.45	/	116,291,239.21

按组合计提坏账准备：

组合计提项目：账龄组合

账龄	期末余额		
	应收账款	坏账准备	计提比例 (%)
1 年以内	28,166,961.38	281,669.59	1.00
1 至 2 年	40,787,689.46	2,039,384.47	5.00
2 至 3 年	2,596,894.81	259,689.48	10.00
3 至 4 年	4,239,218.31	1,271,765.49	30.00
4 至 5 年	15,122,321.81	7,561,160.91	50.00
5 年以上	2,445,987.29	2,445,987.29	100.00
合计	85,926,319.32	10,143,280.36	—

账龄	期初余额		
	应收账款	坏账准备	计提比例 (%)
1 年以内	76,832,880.19	768,328.80	1.00
1 至 2 年	7,117,617.60	355,880.88	5.00
2 至 3 年	7,480,078.35	748,007.84	10.00
3 年至 4 年	36,938,349.23	11,081,504.77	30.00
4 年至 5 年	1,752,072.27	876,036.14	50.00

账龄	期初余额		
5年以上	701,978.02	701,978.02	100.00
合计	130,822,975.66	14,531,736.45	

3、本期计提、转回或收回的坏账准备情况

类别	期初余额	本期变动金额				期末余额
		计提	收回或转回	转销或核销	其他变动	
按组合计提坏账准备	14,531,736.45	-4,967,328.47	579,570.00	697.62		10,143,280.36
单项计提坏账准备		6,675,296.14				6,675,296.14
合计	14,531,736.45	-1,707,967.67	579,570.00	697.62		16,818,576.50

其中本期坏账准备收回或转回金额重要的：

单位名称	收回或转回金额	转回原因	收回方式	确定原坏账准备计提比例的依据及其合理性
厦门市集美区道路交通综合整治领导小组办公室	579,570.00	可收回	转账	
合计	579,570.00			

4、本报告期实际核销的应收账款情况

项目	核销金额
诏安县人民检察院	360.00
漳州市龙池港务发展有限公司	337.60
联通（福建）产业互联网有限公司	0.02
合计	697.62

5、按欠款方归集的期末余额前五名的应收账款和合同资产情况

序号	单位名称	应收账款期末余额	合同资产期末余额	应收账款和合同资产期末余额	占应收账款和合同资产期末余额合计数的比例（%）	应收账款坏账准备和合同资产减值准备期末余额
1	建工集团（注1）	37,651,375.29	103,200.00	37,754,575.29	31.02	11,607,141.29
2	中国电信（注2）	37,020,789.78		37,020,789.78	30.41	2,184,320.23
3	国家电网（注3）	21,496,821.99	4,174,731.70	25,671,553.69	21.09	1,020,800.96
4	中建八局(厦门)建设有限公司	5,365,718.33	423,519.26	5,789,237.59	4.76	57,892.37
5	漳州九龙江跨境电商服务有限公司	2,459,641.36	166,086.84	2,625,728.20	2.16	26,257.28
	合计	103,994,346.75	4,867,537.80	108,861,884.55	89.44	14,896,412.13

注 1：建工集团包含福建七建集团有限公司、福建七建集团有限公司龙岩分公司、福建建工集团有限责任公司福州分公司、福建建工集团有限责任公司武平分公司。

注 2：中国电信包含中邮科通信技术股份有限公司、中国电信股份有限公司漳州分公司。

注 3：国家电网包含南京南瑞信息通信科技有限公司、福建省亿力信息技术有限公司、国网新能源云技术（福建）有限公司。

（二）其他应收款

项目	期末余额	期初余额
应收利息		
应收股利		
其他应收款项	120,769.54	876,616.74
合计	120,769.54	876,616.74

1、其他应收款项

（1）按款项性质分类情况

项目	期末账面余额	期初账面余额
应收押金及其他保证金	105,751.85	508,079.54
代收代付款		353,509.51
其他	15,017.69	15,027.69
合计	120,769.54	876,616.74

（2）按账龄披露

账龄	期末账面余额	期初账面余额
1 年以内	21,901.85	669,744.20
1 至 2 年	63,517.69	175,522.54
2 至 3 年	4,000.00	1,350.00
3 至 4 年	1,350.00	30,000.00
4 至 5 年	30,000.00	
5 年以上		
合计	120,769.54	876,616.74

（3）按坏账准备计提方法分类披露

类别	期末余额				账面价值
	账面余额		坏账准备		
	金额	比例（%）	金额	计提比例（%）	
按单项计提坏账准备					
按组合计提坏账准备	120,769.54	100.00			120,769.54
组合一：关联方往来及其他无风险款项	120,769.54	100.00			120,769.54
组合二：账龄分析法					
合计	120,769.54	100.00		/	120,769.54

类别	期初余额				账面价值
	账面余额		坏账准备		
	金额	比例 (%)	金额	计提比例 (%)	
按单项计提坏账准备					
按组合计提坏账准备	876,616.74	100.00			876,616.74
组合一：关联方往来及其他无风险款项	876,616.74	100.00			876,616.74
组合二：账龄分析法					
合计	876,616.74	100.00		/	876,616.74

(4) 坏账准备计提情况

本期未发生坏账准备的计提情况。

(5) 本报告期实际核销的其他应收款情况

无。

(6) 按欠款方归集的期末余额前五名的其他应收款项情况

单位名称	款项的性质	期末余额	账龄	占其他应收款期末余额合计数的比例 (%)	坏账准备期末余额
中国电信股份有限公司漳州分公司	保证金	48,500.00	1-2 年	40.16	
福建省中通通信有限公司	保证金	15,029.00	1 年以内	12.44	
厦门防安安防科技有限公司	往来款	15,017.69	1-2 年	12.43	
中国核工业第二二建设有限公司上海分公司	保证金	10,000.00	4—5 年	8.28	
泉州东林建工有限公司	保证金	10,000.00	4—5 年	8.28	
合计		98,546.69		81.59	

(三) 长期股权投资

被投资单位	期末余额			期初余额		
	账面余额	减值准备	账面价值	账面余额	减值准备	账面价值
对子公司的投资	15,000,000.00		15,000,000.00	5,000,000.00		5,000,000.00
对合营企业的投资						
对联营企业的投资						
合计	15,000,000.00		15,000,000.00	5,000,000.00		5,000,000.00

1、对子公司投资

被投资单位	期初余额	本期增加	本期减少	期末余额	本期计提减值准备	减值准备余额
厦门市点景软件开发有限公司	5,000,000.00			5,000,000.00		

福建点景大数据有限公司		10,000,000.00		10,000,000.00
合计	5,000,000.00	10,000,000.00		15,000,000.00

(四) 营业收入和营业成本

1、营业收入和营业成本情况

项目	本期金额		上期金额	
	收入	成本	收入	成本
主营业务	76,354,876.96	54,253,294.15	122,158,662.77	91,023,839.60
其他业务	1,007,082.60	400,999.20	1,021,770.44	400,999.20
合计	77,361,959.56	54,654,293.35	123,180,433.21	91,424,838.80

2、营业收入、营业成本的分解信息

合同分类	本期发生额		上期发生额	
	营业收入	营业成本	营业收入	营业成本
业务类型：				
主营业务：	76,354,876.96	54,253,294.15	122,158,662.77	91,023,839.60
其中：信息系统与智能化工程	67,486,521.19	52,014,383.92	114,846,813.68	88,437,296.43
软件与信息技术服务	5,468,131.23	911,220.33	4,064,156.15	864,577.02
软件产品和硬件商品销售收入	3,400,224.54	1,327,689.90	3,247,692.94	1,721,966.15
其他业务：	1,007,082.60	400,999.20	1,021,770.44	400,999.20
其中：租赁收入	1,007,082.60	400,999.20	1,021,770.44	400,999.20
按经营地区分类				
其中：福建区域	41,345,378.04	28,504,980.86	66,588,559.17	44,614,583.51
其他国内区域	36,016,581.52	26,149,312.49	56,591,874.04	46,810,255.29
合计	77,361,959.56	54,654,293.35	123,180,433.21	91,424,838.80

(五) 投资收益

项目	本期发生额	上期发生额
交易性金融资产持有期间取得的投资收益	420,495.18	
合计	420,495.18	

十五、 补充资料

(一) 当期非经常性损益明细表

项目	金额	说明
(一) 非流动性资产处置损益，包括已计提资产减值准备的冲销部分		
(二) 计入当期损益的政府补助，但与公司正常经营业务密切相关、符合国家政策规定、按照确定的标准享有、对公司损益产生持续影响的政府补助除外	584,297.04	
(三) 除同公司正常经营业务相关的有效套期保值业务外，非金融企业持有金融资产和金融负债产生的公允价值变动损益以及处置金融资产和金融负债产生的损益	502,894.61	

项目	金额	说明
(四) 计入当期损益的对非金融企业收取的资金占用费		
(五) 委托他人投资或管理资产的损益		
(六) 对外委托贷款取得的损益		
(七) 因不可抗力因素，如遭受自然灾害而产生的各项资产损失		
(八) 单独进行减值测试的应收款项减值准备转回		
(九) 企业取得子公司、联营企业及合营企业的投资成本小于取得投资时应享有被投资单位可辨认净资产公允价值产生的收益		
(十) 同一控制下企业合并产生的子公司期初至合并日的当期净损益		
(十一) 非货币性资产交换损益		
(十二) 债务重组损益		
(十三) 企业因相关经营活动不再持续而发生的一次性费用，如安置职工的支出等		
(十四) 因税收、会计等法律、法规的调整对当期损益产生的一次性影响		
(十五) 因取消、修改股权激励计划一次性确认的股份支付费用		
(十六) 对于现金结算的股份支付，在可行权日之后，应付职工薪酬的公允价值变动产生的损益		
(十七) 采用公允价值模式进行后续计量的投资性房地产公允价值变动产生的损益		
(十八) 交易价格显失公允的交易产生的收益		
(十九) 与公司正常经营业务无关的或有事项产生的损益		
(二十) 受托经营取得的托管费收入		
(二十一) 除上述各项之外的其他营业外收入和支出	305,524.99	
(二十二) 其他符合非经常性损益定义的损益项目		
小计	1,392,716.64	
减：所得税影响额		
少数股东权益影响额（税后）		
合计	1,392,716.64	

1、将《公开发行证券的公司信息披露解释性公告第1号——非经常性损益》中列举的非经常性损益项目界定为经常性损益项目的情况说明

项目	涉及金额	原因
其他收益	1,151.64	代扣个人所得税手续费返还符合国家政策，具有持续性。
合计	1,151.64	

（二）净资产收益率及每股收益

2025 年度	加权平均净资产收益率 (%)	每股收益	
		基本每股收益	稀释每股收益
归属于公司普通股股东的净利润	2.16	0.04	0.04
扣除非经常性损益后归属于公司普通股股东的净利润	0.21	0.004	0.004

福建点景科技股份有限公司
(加盖公章)

二〇二六年四月二十一日

附件会计信息调整及差异情况

一、 会计政策变更、会计估计变更或重大差错更正等情况

(一) 会计数据追溯调整或重述情况

会计政策变更 会计差错更正 其他原因 请填写具体原因 不适用

(二) 会计政策、会计估计变更或重大会计差错更正的原因及影响

适用 不适用

二、 非经常性损益项目及金额

单位：元

项目	金额
计入当期损益的政府补助，但与公司正常经营业务密切相关、符合国家政策规定、按照确定的标准享有、对公司损益产生持续影响的政府补助除外	584,297.04
除同公司正常经营业务相关的有效套期保值业务外，非金融企业持有金融资产和金融负债产生的公允价值变动损益以及处置金融资产和金融负债产生的损益	502,894.61
除上述各项之外的其他营业外收入和支出	305,524.99
非经常性损益合计	1,392,716.64
减：所得税影响数	0
少数股东权益影响额（税后）	0
非经常性损益净额	1,392,716.64

三、 境内外会计准则下会计数据差异

适用 不适用