



泰尔股份
TAIER HEAVY INDUSTRY



泰尔重工股份有限公司 2025 年年度报告



证券简称：泰尔股份

证券代码：002347

披露时间：2026 年 4 月 23 日

2025 年年度报告

第一节 重要提示、目录和释义

公司董事会及董事、高级管理人员保证年度报告内容的真实、准确、完整，不存在虚假记载、误导性陈述或重大遗漏，并承担个别和连带的法律责任。

公司负责人邵紫鹏、主管会计工作负责人杨晓明及会计机构负责人（会计主管人员）杨晓明声明：保证本年度报告中财务报告的真实、准确、完整。

所有董事均已出席了审议本报告的董事会会议。

本报告中所涉及的公司未来计划、发展战略等前瞻性描述不构成公司对投资者的实质承诺，投资者及相关人士均应当对此保持足够的风险认识，并且应当理解计划、预测与承诺之间的差异，注意投资风险。

公司在本报告第三节“管理层讨论与分析”的“十一、公司未来发展的展望”部分描述了可能面对的相关风险，敬请投资者注意查阅。

公司计划不派发现金红利，不送红股，不以公积金转增股本。

目录

第一节	重要提示、目录和释义	2
第二节	公司简介和主要财务指标	6
第三节	管理层讨论与分析	10
第四节	公司治理、环境和社会	29
第五节	重要事项	41
第六节	股份变动及股东情况	46
第七节	债券相关情况	50
第八节	财务报告	51

备查文件目录

- （一）载有公司负责人、主管会计工作负责人、会计机构负责人（会计主管人员）签名并盖章的财务报表；
- （二）载有会计师事务所盖章、注册会计师签名并盖章的审计报告原件；
- （三）报告期内在中国证监会指定网站上公开披露过的所有公司文件的正本及公告的原稿；
- （四）载有法定代表人签名的 2025 年度报告文本原件；
- （五）以上备查文件的备置地点：公司董事会办公室。

释义

释义项	指	释义内容
报告期	指	2025 年 1 月 1 日至 2025 年 12 月 31 日
中国证监会	指	中国证券监督管理委员会
《证券法》	指	《中华人民共和国证券法》
《公司法》	指	《中华人民共和国公司法》
《公司章程》	指	《泰尔重工股份有限公司章程》
泰尔股份/本公司/公司/母公司	指	泰尔重工股份有限公司
燊泰智能	指	安徽燊泰智能设备有限公司
众迈科技	指	深圳市众迈科技有限公司
上海工贸	指	上海曦泰工贸有限公司
泰迹齐齐哈尔	指	泰迹（齐齐哈尔）科技有限公司
泰尔科技	指	泰尔（安徽）工业科技服务有限公司
尧泰工程	指	安徽尧泰工程技术有限公司
泰尔正翥	指	泰尔正翥（上海）智能设备有限公司
TAIER GMBH	指	TAIER GMBH I. G
泰尔智造	指	泰尔智造（上海）技术有限公司
泰尔销售	指	泰尔销售有限责任公司
泰智维新	指	泰智维新（上海）数字科技有限公司
泰尔激光	指	泰尔智慧（上海）激光科技有限公司
泰尔机器人	指	泰尔（安徽）机器人有限公司
上海泰簇	指	上海泰簇工贸有限公司
小苗基金	指	上海紫竹小苗朗鲲创业投资合伙企业（有限合伙）
泰尔集团	指	安徽泰尔控股集团集团有限公司
曦泰投资	指	上海曦泰投资有限公司
智能产业园	指	马鞍山泰尔智能产业园发展有限公司
安徽诺泰	指	安徽诺泰工程技术有限公司
山东泰簇	指	泰簇（山东）冶金科技有限公司
动力传动	指	马鞍山动力传动机械有限责任公司
泰尔之家	指	马鞍山市泰尔之家餐饮管理有限责任公司

第二节 公司简介和主要财务指标

一、公司信息

股票简称	泰尔股份	股票代码	002347
变更前的股票简称（如有）	泰尔重工		
股票上市证券交易所	深圳证券交易所		
公司的中文名称	泰尔重工股份有限公司		
公司的中文简称	泰尔重工		
公司的外文名称（如有）	Taier Heavy Industry Co., Ltd.		
公司的外文名称缩写（如有）	TAIER HEAVY INDUSTRY		
公司的法定代表人	邵紫鹏		
注册地址	安徽省马鞍山市经济技术开发区超山路 669 号		
注册地址的邮政编码	243000		
公司注册地址历史变更情况	无		
办公地址	安徽省马鞍山市经济技术开发区超山路 669 号		
办公地址的邮政编码	243000		
公司网址	www.taiergroup.com		
电子信箱	taier@taiergroup.com		

二、联系人和联系方式

	董事会秘书	证券事务代表
姓名	杨晓明	黄岗
联系地址	马鞍山经济技术开发区超山路 669 号	马鞍山经济技术开发区超山路 669 号
电话	0555-2202118	0555-2202118
传真	0555-2202118	0555-2202118
电子信箱	yangxiaoming@taiergroup.com	huanggang@taiergroup.com

三、信息披露及备置地点

公司披露年度报告的证券交易所网站	深圳证券交易所（ http://www.szse.cn ）
公司披露年度报告的媒体名称及网址	《证券时报》《中国证券报》《上海证券报》及巨潮资讯网（ http://www.cninfo.com.cn ）
公司年度报告备置地点	深圳证券交易所、泰尔重工股份有限公司董事会办公室

四、注册变更情况

统一社会信用代码	91340500733034312N
公司上市以来主营业务的变化情况（如有）	无变更
历次控股股东的变更情况（如有）	无变更

五、其他有关资料

公司聘请的会计师事务所

会计师事务所名称	天健会计师事务所（特殊普通合伙）
会计师事务所办公地址	浙江省杭州市西湖区西溪路 128 号 6 楼
签字会计师姓名	孙敏、郑超

公司聘请的报告期内履行持续督导职责的保荐机构

适用 不适用

公司聘请的报告期内履行持续督导职责的财务顾问

适用 不适用

六、主要会计数据和财务指标

公司是否需追溯调整或重述以前年度会计数据

是 否

	2025 年	2024 年	本年比上年增减	2023 年
营业收入（元）	1,090,324,855.95	1,074,313,289.54	1.49%	1,107,141,217.64
归属于上市公司股东的净利润（元）	-94,940,921.20	14,590,450.22	-750.71%	-42,515,451.61
归属于上市公司股东的扣除非经常性损益的净利润（元）	-105,433,753.95	-33,866,637.87	-211.32%	-72,591,268.87
经营活动产生的现金流量净额（元）	72,482,286.19	-2,792,608.59	2,695.50%	80,130,490.10
基本每股收益（元/股）	-0.1881	0.0289	-750.87%	-0.0842
稀释每股收益（元/股）	-0.1881	0.0289	-750.87%	-0.0842
加权平均净资产收益率	-8.20%	1.22%	-9.42%	-3.50%
	2025 年末	2024 年末	本年末比上年末增减	2023 年末
总资产（元）	2,385,427,001.10	2,566,791,973.96	-7.07%	2,478,061,900.04
归属于上市公司股东的净资产（元）	1,111,701,272.48	1,207,827,403.88	-7.96%	1,192,350,249.25

公司最近三个会计年度扣除非经常性损益前后净利润孰低者均为负值，且最近一年审计报告显示公司持续经营能力存在不确定性

是 否

公司报告期内经审计利润总额、净利润、扣除非经常性损益后的净利润三者孰低为负值

是 否

项目	2025 年	2024 年	备注
营业收入（元）	1,090,324,855.95	1,074,313,289.54	扣除前收入
正常经营之外的其他业务收入，如出租固定资产、无形资产、包装物，销售材料，用材料进行非货币性资产交换，经营受托管理业务等实现的收入，以及虽计入主营业务收入，但属于上市公司正常经营之外的收入（元）	7,046,382.95	5,128,968.48	与主营业务无关的业务收入
本会计年度以及上一会计年度新增贸易业务所产生的收入（元）	884,955.75	884,955.75	与主营业务无关的业务收入

营业收入扣除金额（元）	7,931,338.70	6,013,924.23	废旧物资收入 550.17 万元；技术咨询收入 139.36 万元；租赁收入 13.76 万元；其他业务收入 1.35 万元，贸易业务收入 88.50 万元
营业收入扣除后金额（元）	1,082,393,517.25	1,068,299,365.31	扣除后收入

七、境内外会计准则下会计数据差异

1、同时按照国际会计准则与按照中国会计准则披露的财务报告中净利润和净资产差异情况

适用 不适用

公司报告期不存在按照国际会计准则与按照中国会计准则披露的财务报告中净利润和净资产差异情况。

2、同时按照境外会计准则与按照中国会计准则披露的财务报告中净利润和净资产差异情况

适用 不适用

公司报告期不存在按照境外会计准则与按照中国会计准则披露的财务报告中净利润和净资产差异情况。

八、分季度主要财务指标

单位：元

	第一季度	第二季度	第三季度	第四季度
营业收入	309,843,246.20	250,941,551.05	262,317,964.36	267,222,094.34
归属于上市公司股东的净利润	-9,242,566.91	-10,143,220.99	-34,304,230.24	-41,250,903.06
归属于上市公司股东的扣除非经常性损益的净利润	-9,841,204.98	-17,598,583.47	-36,061,123.43	-41,932,842.07
经营活动产生的现金流量净额	-76,739,353.46	5,438,506.51	-29,641,525.64	173,424,658.78

上述财务指标或其加总数是否与公司已披露季度报告、半年度报告相关财务指标存在重大差异

是 否

九、非经常性损益项目及金额

适用 不适用

单位：元

项目	2025 年金额	2024 年金额	2023 年金额	说明
非流动性资产处置损益（包括已计提资产减值准备的冲销部分）	-253,899.76	511,092.26	1,190,013.18	
计入当期损益的政府补助（与公司正常经营业务密切相关，符合国家政策规定、按照确定的标准享有、对公司损益产生持续影响的政府补助除外）	11,399,876.84	11,095,416.99	11,161,293.05	
除同公司正常经营业务相关的有效套期保值业务外，非金融企业持有金融资产和金融负债产生的公允价值变动损益以及处置金融资产和金融负债产生的损益	5,989,883.65	16,877,358.07	19,004,527.61	
单独进行减值测试的应收款项减值准备转回			846,050.56	
债务重组损益	-5,970,157.42	17,974,586.27		

除上述各项之外的其他营业外收入和支出	159,585.34	4,701,014.93	-64,994.64	
减：所得税影响额	673,186.06	1,143,525.37	767,653.98	
少数股东权益影响额（税后）	159,269.84	1,558,855.06	1,293,418.52	
合计	10,492,832.75	48,457,088.09	30,075,817.26	--

其他符合非经常性损益定义的损益项目的具体情况：

适用 不适用

公司不存在其他符合非经常性损益定义的损益项目的具体情况。

将《公开发行证券的公司信息披露解释性公告第 1 号——非经常性损益》中列举的非经常性损益项目界定为经常性损益项目的情况说明

适用 不适用

公司不存在将《公开发行证券的公司信息披露解释性公告第 1 号——非经常性损益》中列举的非经常性损益项目界定为经常性损益的项目的情形。

第三节 管理层讨论与分析

一、报告期内公司从事的主要业务







(一) 主要业务

公司是国内领先的高端装备和方案服务商，主要从事高端装备的研发、生产、销售和智慧运维服务，主要产品包括核心备件、核心设备、激光再制造服务、成套装备、总包服务和新能源业务等。

(二) 主要产品及用途

类别	产品名称	产品图片	产品简介
核心 备件	万向联轴器		用于两轴有较大角向、轴向、径向位移工况下的运动和动力传递，在高速重载的动力传动中还有缓冲、减振和提高轴系动态性能的作用。主要零件包括十字轴、叉头、关节轴承、中间轴等，广泛应用于冶金轧机、起重机械、矿山设备、船舶等
	齿式联轴器		属于刚挠性联轴器，主要零件为内齿圈和鼓形齿轴套，可补偿两轴偏转角度 $\leq 1.5^\circ$ 的综合位移，广泛应用于冶金、矿山、起重、风机、水泵、船舶等重载轴系
	卷筒		用于将轧制完成的热轧带钢在高温、高速、重载条件下进行卷取成型，形成规整钢卷
	剪刀		是轧钢生产线上的一种金属剪切刀片，用于钢板的切头、切尾、定尺、切边、分条等工序。包含热轧转鼓剪、ESP 高速飞剪、中厚板双边/圆盘剪/定尺剪等全系列产品，适配普碳钢、高强钢、管线钢、硅钢等多种钢种。在航空、轧钢、汽车、锅炉、船舶等行业广泛应用
	滑板		安装在轧机牌坊和轴承座之间，起到吸收冲击，保护牌坊机架和轴承座工作面，也可调节轧机窗口尺寸，进而控制板型。公司产品主要分为单一材质的淬火滑板和两种材质的复合滑板，应用于全球 190 多条热连轧和 74 条中厚板产线

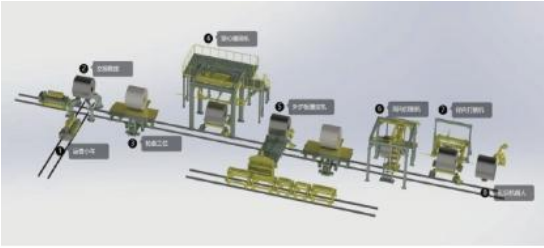
	打包机器人		<p>主要用于冶金高线、盘卷、圆钢、螺纹钢、扁钢、角钢的全自动捆扎</p>
核心设备	开卷机、卷取机		<p>广泛应用于平整、酸洗、可逆轧、重卷等生产线钢卷开卷或卷取</p>
	焊牌机器人		<p>应用于棒材精整线后段棒材焊牌，基于 3D 视觉识别技术、机器人技术、储能焊接技术、PLC 控制技术、数据交互技术，具有一键启动、碰撞自动复位、故障一键显示修复特点</p>
	挂牌机器人		<p>应用于盘卷包装运输线后段盘卷挂牌，基于 3D 视觉识别技术、机器人技术、在线制钩技术、PLC 控制技术、数据交互技术，具有一键启动、碰撞自动复位、故障一键显示修复特点</p>
激光及再制造业务	激光智能焊接、切割系统及智能产线		<p>应用于重工、船舶等领域智能制造系统、产线和工厂建设，涵盖各功率系列的智能激光焊接、切割系统、产线。其中，智能切割生产性自动识别需切割板材的轨迹路径，自动套料、自动切割；智能焊接机器人，支持工件任意摆放角焊缝的自由编程与一键式操作；实时监控焊接参数并优化生产流程，确保质量稳定性与工艺可追溯性</p>

	<p>激光再制造服务</p>		<p>通过激光熔覆技术、热喷涂技术、堆焊技术等再制造技术手段，在损伤的零件表面制备耐磨、耐蚀、抗疲劳的表面涂层，进行再制造工程设计，使得修复处理后的零部件的性能与寿命期望值达到或高于原零部件的性能与寿命</p>
	<p>高端合金粉末材料</p>		<p>采用真空感应熔炼紧耦合气雾化设备进行高端合金粉末制备。具有生产效率高、细粉收得率高、适用范围广，主要分为高温合金、高熵合金等粉末，致力实现进口金属粉末国产化替代</p>
<p>成套设备</p>	<p>冷轧产线</p>		<p>包含热轧、冷轧生产线成套装备的设计、技术服务及升级改造，以全生命周期管理的理念，通过工艺、设备、液压和电气自动化整体方案与服务，实现降低维护成本、绿色生产、提升效益目的。</p>
	<p>热轧产线</p>		
	<p>智能包装系统</p>		
	<p>重载物流运输系统</p>		

总包服务	产品总包		以核心设备为基础，根据客户需求，包含产品吨钢/长协总包、产品零库存总包、卷取段落吨钢总包、非标件吨钢总包、连铸吨钢总包等多种模式
	产线服务		公司利用自身冶金设备制造、在线监测等技术，针对钢铁企业整条或部分生产线提供的维修、保养、更换备件、升级改造等一系列专业服务，以帮助客户提升生产效率、减少备货成本、降低停工损失
新能源业务	电池回收拆解装备		采用精细化拆解电池去壳、极片分离等工艺及技术，提供电池回收处理技术及装备，实现无损化精细拆解、低成本分选重组、高效无害化处理

(三) 经营模式

1、销售模式

公司客户主要集中于钢铁行业和重型装备制造行业，主要客户包括中国一重、宝武集团、首钢集团、鞍本集团、包钢股份、山钢集团、中冶集团、达涅利、西马克、普锐特等大型钢铁企业及下属公司、主机厂和设计院等。公司在销售模式上采取直销的模式，在销售重点区域设立办事处，办事处负责开拓所在的区域市场并配合技术中心对客户进行跟踪服务。由公司营销中心负责根据公司经营目标制定营销计划、协调计划执行并进行客户管理。

2、生产模式

公司采取自产为主、外协为辅的生产方式。公司主要产品的专业设计与加工是保证产品质量与竞争力的关键，关键技术包括精加工、热处理、产品装配等，这些关键工序与关键部件由公司自主完成。公司委托的外协厂商仅对部分产品进行粗加工，核心零部件的生产全过程、产品主要工序及最后的组装调试都由本公司完成，公司将部分非核心零部件进行外协加工可以充分利用长三角地区发达的机加工优势，最大限度提高本公司生产能力。

公司质量部门制定了严格的外协产品检验验收制度，对外协产品检验目的、适用范围、技术要求、管理方法及职责都作了具体要求，同时质量部门还制定了外协厂家相关管理规定。

3、采购模式

公司采购部门根据价格和紧急程度对原材料进行分类，对价格波动不大、紧急程度不高的材料通过公开招标与供应商签订长期采购合约，与供应商建立长期稳定的合作关系，保证原材料供应渠道稳定、质量可靠；对于价格波动幅度较大或紧急程度较高的材料则灵活性较强，依据具体情况单独采购。

截至本报告期末，公司所处行业、市场地位等，较上年度未发生变化。

二、报告期内公司所处行业情况

按照《国民经济行业分类》（GB/T 4754-2017）及《上市公司行业分类指引》，公司所属行业为“C34 通用设备制造业”。

2026 年 3 月 5 日，第十四届全国人民代表大会第四次会议发布的《政府工作报告》中指出：2025 年国家装备制造业

增加值增长 9.2%，设备购置投资增长 11.8%，并提出 2026 年要持续推进重大技术改造升级项目，安排 2000 亿元超长期特别国债资金支持大规模设备更新，强化产业基础再造和重大技术装备攻关，打造一批国家先进制造业集群。我国智能制造在工业领域的应用将迎来重要战略发展机遇。

目前，公司主要为钢铁企业、主机厂和设计院提供产品和服务，主要产品应用于钢铁行业。钢铁行业是国民经济的重要基础产业、支柱产业，钢铁行业的发展对公司持续稳定发展起到重要作用。

2025 年国内钢铁行业处于“减量发展、存量优化”的结构调整阶段。据国家统计局数据，2025 年，中国粗钢产量为 9.61 亿吨，同比下降 4.4%；生铁产量为 8.36 亿吨，同比下降 1.8%，钢铁行业从规模扩张向减量提质发展转型。

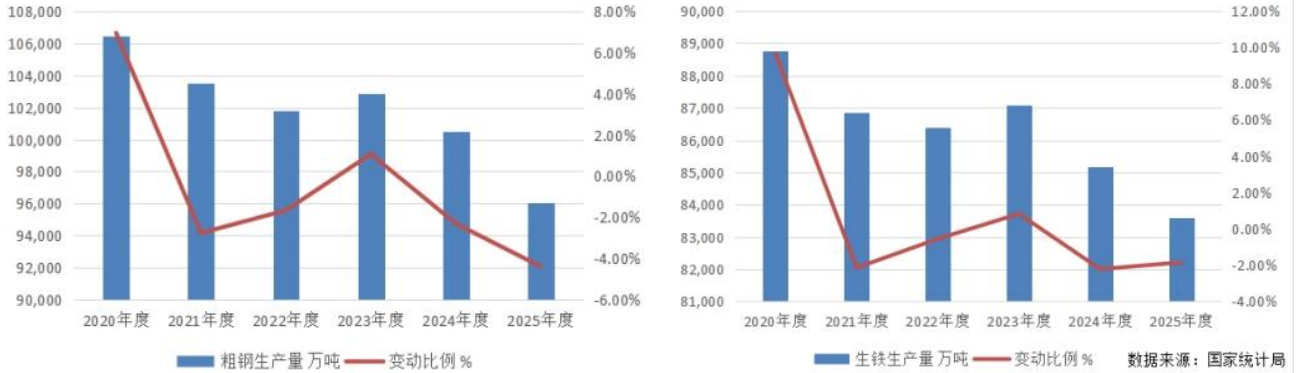

公司深耕冶金装备制造二十余年，凭借技术、人才、品牌等方面的综合竞争优势，积累了众多优质客户资源。公司服务的客户产线 1700 余条，重型万向轴、包装机器人等核心产品、设备的市场认可度高。公司从现有产品入手，为客户提供产品全生命周期管理，同时智能装备、再制造技术等业务发展迅速，已经形成了一定的市场影响力。

三、核心竞争力分析

1、营销服务优势

公司客户主要为钢铁企业、主机厂和设计院等，客户业务规模大、资质良好。公司已经与欧冶工业品、包钢集团、中国一重、首钢集团、河钢集团等国内客户，以及意大利达涅利集团、普锐特（美国）等国际客户形成了长期的战略合作伙伴关系，并与卢森堡安赛乐米塔尔集团、印度京德勒西南钢铁等开展长期的国际业务合作。

公司积极推行由单纯的设备供应商向方案服务商营销模式的变革，即除提供优质产品设备外，同时帮助客户进行工艺路线、产品选型及资源配置、成本消耗和生产能力等方面的测算和设计，针对客户的生产条件、工况、技术要求等具体情况及时地提供完善的个性化方案，使用户得到高性价比的服务。公司建立了网络化和网格化的营销服务体系，为客户提供良好的技术支持，以及便捷、及时、优质的售后服务。

2、技术研发优势

公司获得了国家级企业技术中心、国家级博士后工作站、中国驰名商标、国家级绿色工厂、CNAS 认证实验室、国家技术创新示范企业、国家级知识产权示范企业、高新技术企业、工信部制造业单项冠军企业、工业产品绿色设计示范企业等荣誉称号，同时担任中国钢铁工业协会冶金设备分会、中国金属学会冶金设备分会、中国机械通用零部件工业协会、中国机械通用零部件传动联结件分会等 54 个协会（联合会）的会长/理事等职务。2025 年，公司“高端装备传动基础件智能工厂项目”以其深度融合数据要素与工业制造的创新实践获得“数据要素×”大赛安徽分赛优秀奖；公司及子公司泰尔智能自主研发的 HK1100 型油润滑滑块式万向轴联轴器和 STHC4700-W8 卧式高速盘卷打捆机两项产品入选《安徽省新产品（2025 年第一批）认定名单》，HK1100 型油润滑滑块式万向轴联轴器被认定为 2025 年度第一批安徽省首台套重大技术装备（国际先进水平）；公司荣获安徽省机械行业联合会“十四五”转型升级优秀企业、2025 年度安徽省第一批创新型中小企业。泰尔科技荣获第七批国家级专精特新“小巨人”企业认定；泰尔激光四枪筒体自动激光复合焊接产线获得金耀激光新应用奖，该产线以智能化、高精度焊接技术填补工程机械行业全自动四枪激光复合焊接产线空白。

截至 2025 年 12 月 31 日，公司累计有效授权专利 568 项，其中 PCT 国际专利 3 项，发明专利 154 项，实用新型 403 项，外观设计 8 项；获得专利奖 9 项，其中获得中国专利优秀奖 4 项，安徽省专利金奖 1 项、安徽省专利银奖 1 项，安徽省专利优秀奖 3 项。拥有软件著作权 118 项。累计发布各类标准 63 项，其中国际标准 1 项，国家标准 23 项，行业标准 20 项，团体标准 19 项。主持制定标准 32 个，其中国家标准 6 项，行业标准 19 项，团体标准 7 项。

3、生产管理优势

公司自成立以来，一直从事万向轴、联轴器、剪刀等产品的研发、设计与生产，经过多年的实践，已形成完善的工艺流程，具备成熟的产品技术管理能力和精细的现场管理水平，积累了丰富的专业生产经验，尤其在生产多规格、小批量、个性化需求的超重载联轴器方面具有较强的竞争力。在产品设计和生产过程中，公司在执行国家标准的同时，参考国际标准，制定了更高要求的企业标准。公司获得 ISO9001 质量管理体系认证、ISO14001 环境管理体系认证、ISO45001 职业健康安全管理体系认证、CNAS 实验室认证、GB/T29490 知识产权管理体系认证、GB/T 23001—2017 信息化和工业化融合管理体系认证。

公司泰尔牌万向轴曾荣获中国机械工业名牌产品，液压式热轧精密卷筒曾荣获改革开放 40 周年机械工业杰出产品，公司主要产品多次荣获国家重点新产品、安徽省科学技术三等奖、安徽省制造业高端品牌培育企业、安徽省高新技术产品、马鞍山市制造业数字化转型典型等荣誉。公司商标“泰尔 TAIER 及图”被认定为中国驰名商标。公司荣获工信部“绿色供应链管理企业”、第六届“安徽省人民政府质量奖提名奖”、安徽省专精特新冠军企业。

4、人才管理优势

公司坚持以人为本的人才理念，以宽松的用人环境，富有竞争力的用人机制以及广阔的发展空间，不断吸引科技人才加入技术中心以提高技术创新能力。通过公开、公平、公正的业绩评估机制，选拔优秀人员进入中高级管理层。为鼓励技术创新，公司建立岗位价值及体系化薪酬机制，对技术取得突破、做出贡献的人员给予重奖，提高了技术人员科技攻关的积极性，增强了公司的凝聚力。经过多年的发展，公司已经拥有了一支经验丰富的团队，在研发、生产、销售及环节积累了一定量的优秀人才。

5、党建引领优势

公司以党建为引领、实现党工团组织全覆盖。公司党委成立于 2012 年，融合泰尔品牌概念，探索创建“重组织、赢聚力；重垂范、赢创新；重文化、赢活力；重责任、赢价值”党建品牌，实现党建工作和生产经营管理双赢。公司先后获评“全国五一劳动奖状”、安徽省“双强六好”非公企业党组织、马鞍山经开区优秀职工之家、安康杯优胜单位、先进基层党组织等荣誉称号。2025 年度公司成功入选全国总工会“第四批提升职工生活品质试点单位”。

四、主营业务分析

1、概述

(1) 本期营业收入为 1,090,324,855.95 元，较上年同期增长 1.49%。

(2) 本期归属于上市公司股东的净利润为-94,940,921.20 元，较上年同期下降 7.51 倍，主要原因为：

①本期毛利率为 13.52%，较上年同期下降 5.84 个百分点，主要系激光业务仍处于市场拓展阶段，订单未形成规模效应，前期投入的设备及人工等固定成本较高，降低了整体毛利率。

②本期投资收益 535,949.79 元，较上年同期减少 34,562,033.63 元，主要系基金投资的分配款等较上年同期下降明显。

(3) 本期经营活动产生的现金流量净额为 72,482,286.19 元，较上年同期增长 26.96 倍，主要原因为公司加强应收账款管理，提升了货款回收效率，带动销售商品收到的现金增加。

2、收入与成本

(1) 营业收入构成

单位：元

	2025 年		2024 年		同比增减
	金额	占营业收入比重	金额	占营业收入比重	
营业收入合计	1,090,324,855.95	100%	1,074,313,289.54	100%	1.49%
分行业					
通用设备制造业	1,083,278,473.00	99.35%	1,069,184,321.06	99.52%	1.32%
其他	7,046,382.95	0.65%	5,128,968.48	0.48%	37.38%
分产品					
核心备件	474,409,709.11	43.51%	456,295,244.27	42.47%	3.97%
总包服务	150,011,669.75	13.76%	131,580,270.10	12.25%	14.01%
再制造业务	149,875,251.82	13.75%	150,424,601.87	14.00%	-0.37%
核心设备	135,765,040.42	12.45%	188,428,813.60	17.54%	-27.95%
成套设备	57,743,444.11	5.30%	51,215,520.76	4.77%	12.75%
表面技术	53,377,945.86	4.90%	44,688,047.09	4.16%	19.45%
新能源业务	27,022,711.00	2.48%	36,945,413.37	3.44%	-26.86%
其他	42,119,083.88	3.86%	14,735,378.48	1.37%	185.84%
分地区					
国内市场	1,031,297,052.83	94.59%	1,020,803,716.48	95.02%	1.03%
国外市场	59,027,803.12	5.41%	53,509,573.06	4.98%	10.31%
分销售模式					
直销	1,090,324,855.95	100.00%	1,074,313,289.54	100.00%	1.49%

(2) 占公司营业收入或营业利润 10%以上的行业、产品、地区、销售模式的情况

适用 不适用

单位：元

	营业收入	营业成本	毛利率	营业收入比上年同期增减	营业成本比上年同期增减	毛利率比上年同期增减
分行业						
通用设备制造业	1,083,278,473.00	935,539,704.99	13.64%	1.32%	8.77%	-5.92%
分产品						
核心备件	474,409,709.11	378,100,660.83	20.30%	3.97%	8.83%	-3.56%
总包服务	150,011,669.75	133,143,171.40	11.24%	14.01%	14.83%	-0.64%
再制造业务	149,875,251.82	110,393,008.36	26.34%	-0.37%	-4.30%	3.02%
核心设备	135,765,040.42	119,503,599.10	11.98%	-27.95%	-24.37%	-4.16%
分地区						
国内市场	1,031,297,052.83	902,602,435.15	12.48%	1.03%	8.82%	-6.27%
分销售模式						
直销	1,090,324,855.95	942,881,084.39	13.52%	1.49%	8.84%	-5.84%

公司主营业务数据统计口径在报告期发生调整的情况下，公司最近 1 年按报告期末口径调整后的主营业务数据

适用 不适用

(3) 公司实物销售收入是否大于劳务收入

是 否

行业分类	项目	单位	2025 年	2024 年	同比增减
通用设备制造业	销售量	吨	29,459.27	27,072.36	8.82%
	生产量	吨	28,813.45	24,832.21	16.03%
	库存量	吨	5,374.95	6,020.77	-10.73%

相关数据同比发生变动 30% 以上的原因说明

适用 不适用

(4) 公司已签订的重大销售合同、重大采购合同截至本报告期的履行情况

适用 不适用

(5) 营业成本构成

行业和产品分类

单位：元

行业分类	项目	2025 年		2024 年		同比增减
		金额	占营业成本比重	金额	占营业成本比重	
通用设备制造业	材料	652,154,994.75	69.17%	597,080,065.07	68.92%	9.22%
通用设备制造业	人工	78,575,192.91	8.33%	74,828,530.19	8.64%	5.01%
通用设备制造业	外协费用	62,603,274.09	6.64%	64,011,241.15	7.39%	-2.20%
通用设备制造业	制造费用	142,206,243.24	15.08%	124,178,211.80	14.33%	14.52%
其他	材料	7,341,379.40	0.78%	6,198,231.13	0.72%	18.44%

单位：元

产品分类	项目	2025 年		2024 年		同比增减
		金额	占营业成本比重	金额	占营业成本比重	
核心备件	营业成本	378,100,660.83	40.10%	347,419,877.89	40.10%	8.83%
总包服务	营业成本	133,143,171.40	14.12%	115,944,198.63	13.38%	14.83%
再制造业务	营业成本	110,393,008.36	11.71%	115,350,235.48	13.32%	-4.30%
核心设备	营业成本	119,503,599.10	12.67%	158,016,733.21	18.24%	-24.37%
成套设备	营业成本	53,702,265.43	5.70%	44,472,638.72	5.13%	20.75%
表面技术	营业成本	45,752,984.23	4.85%	40,421,965.92	4.67%	13.19%
新能源业务	营业成本	28,258,828.53	3.00%	24,398,871.34	2.82%	15.82%
其他	营业成本	74,026,566.51	7.85%	20,271,758.15	2.34%	265.17%

(6) 报告期内合并范围是否发生变动

是 否

详见第八节“财务报告”九“合并范围的变更”。

(7) 公司报告期内业务、产品或服务发生重大变化或调整有关情况

适用 不适用

(8) 主要销售客户和主要供应商情况

公司主要销售客户情况

前五名客户合计销售金额（元）	195,718,660.37
前五名客户合计销售金额占年度销售总额比例	17.95%
前五名客户销售额中关联方销售额占年度销售总额比例	0.00%

公司前 5 大客户资料

序号	客户名称	销售额（元）	占年度销售总额比例
1	第一名	45,185,111.14	4.14%
2	第二名	42,285,221.99	3.88%
3	第三名	37,695,682.61	3.46%
4	第四名	36,545,469.07	3.35%
5	第五名	34,007,175.56	3.12%
合计	--	195,718,660.37	17.95%

主要客户其他情况说明

适用 不适用

公司主要供应商情况

前五名供应商合计采购金额（元）	145,761,397.55
前五名供应商合计采购金额占年度采购总额比例	19.99%
前五名供应商采购额中关联方采购额占年度采购总额比例	0.00%

公司前 5 名供应商资料

序号	供应商名称	采购额（元）	占年度采购总额比例
1	第一名	65,773,116.71	9.02%
2	第二名	24,081,841.86	3.30%
3	第三名	20,990,526.66	2.88%
4	第四名	20,727,402.22	2.84%
5	第五名	14,188,510.10	1.95%
合计	--	145,761,397.55	19.99%

主要供应商其他情况说明

适用 不适用

报告期内公司贸易业务收入占营业收入比例超过 10%

适用 不适用

3、费用

单位：元

	2025 年	2024 年	同比增减	重大变动说明
销售费用	58,104,855.01	53,138,721.68	9.35%	
管理费用	100,229,474.92	93,968,764.39	6.66%	
财务费用	2,628,050.66	1,023,269.60	156.83%	主要系本期贷款增加，利息费用增加
研发费用	71,060,781.18	64,047,798.91	10.95%	

4、研发投入

适用 不适用

主要研发项目名称	项目目的	项目进展	拟达到的目标	预计对公司未来发展的影响
动车组联轴器的研发	掌握动车组联轴器关键设计制造技术	项目验收阶段	完成动车组联轴器的样机试制	拓展轨交高性能联轴器市场，增加公司营业收入
新能源用高性能齿轮制造关键技术研究	攻克高性能齿轮的关键制造技术，提升齿轮的使用寿命	项目准备结题阶段	开发高性能齿轮的材料成型、渗碳淬火关键制造技术，实现批量稳定的生产	拓展风电齿轮业务，增加公司营业收入
冷轧卷取机动力学分析的研究	给出卷取机优化设计方法，提升卷取机的寿命	项目验收阶段	给出轧卷取机动力学理论计算模型；冷轧卷取机动力学仿真和寿命计算；冷轧卷取机动力学优化方法，建立卷取关键参数计算程序	提升卷取机使用寿命，监测卷取机的数据，使其具有数字化、信息化、智能化的能力，提升产品竞争力
硅钢产线剪刀新材料的研发	提出刀片延寿措施和使用改进方案，优化第二代材料和工艺并进行验证和固化，满足硅钢产线剪刀使用需求	样品试制阶段	寿命延长至剪切 12 卷刃口不崩刃、钢卷无毛边	延长公司硅钢产线剪刀的使用寿命及稳定性，提高公司产品的竞争力，拓展公司产品的市场，提高公司的经济效益
HK1100 型油润滑滑块式万向联轴器的研发	通过产品结构优化、润滑方式改进、核心部件表面强化技术应用，实现产品承载能力、使用寿命提升	项目结题	产品承载能力提升 20%，使用寿命≥2 年	提升产品竞争力，占领高端市场
联轴器智能化关键技术开发	通过集成传感器、智能控制系统和物联网技术，实现对联轴器状态的实时监测和预测性维护，提高设备运行效率和安全性	客户确认阶段	通过数字化、信息化和自动化，优化运维流程和管理模式，实现生产效率的提升和运维成本的降低	提高产线运行效率，降低运营成本，增强公司在市场中的竞争力，为公司带来长期的经济效益和可持续发展能力
扇形板的成形工艺的研究	发展一种材料利用率高、生产便捷且可靠性更高的扇形板，提升卷筒上机一次卷钢量，提升卷筒的可靠性，降低卷筒故障率	样件验证阶段	一次上机卷取带钢 100 万吨以上，扇形板表面无明显长裂纹	提高卷筒质量，优化扇形板成本，提升产品竞争力
核电海水泵高转速超长联轴器的研发	核电领域联轴器作为对可靠性和技术要求最高的细分市场之一，目前仍部分依赖进口或存在技术短板。开发高转速、超长轴距核电联轴器具有迫切的现实需求	样机制造阶段	完成核电海水泵高转速超长联轴器的小批量试制及使用验证	拓展核电高性能联轴器市场，增加公司营业收入
高温、高冲击耐磨板自润滑技术的研究	攻克完全自润滑的非金属耐磨板制造技术	样件试制阶段	开发出一种能够在 350℃ 高温环境中连续工作，且无需加润滑脂的耐磨板，耐磨板的寿命是常规铜材寿命的 6 倍以上	国产化替代。新材料的开发可应用在其他不能加润滑脂和不方便加润滑脂的设备上，拓宽耐磨板产品市场，提升产品竞争力
重载十字轴渗碳工艺优化与中间轴焊接机理分析研究	本项目主要研究重载十字轴成型、渗碳淬火以及中间轴焊接工艺，结合有限元的模拟及试验验证，优化工艺参数，提升十字轴的接触疲劳性能，改善中间轴焊缝的焊接残余应力分布，提升重载十字轴式万向轴的可靠性，降低产品的故障率	工艺参数验证试验阶段	上线使用寿命≥12 个月，质量稳定、成本合理，满足重载十字轴式万向轴使用工况需求	提升产品寿命，使其寿命达到进口产品，增强产品在市场中的核心竞争力
一种稀油润滑电磁硅钢连轧机用万向轴的研发	攻克完全自润滑的非金属耐磨板制造技术	样件试制阶段	开发出一种能够在 350℃ 高温环境中连续工作，且无需加润滑脂的耐磨板，耐磨板的寿命是常规铜材寿命的 6 倍以上。	国产化替代。新材料的开发可应用在其他不能加润滑脂和不方便加润滑脂的设备上，拓宽耐磨板产品市场，提升产品竞争力。

面向重大装备的特种轴承结构和材料协同设计理论与寿命预测研究	建立特种轴承的强度和寿命分析方法，优化万向轴轴承结构，提升产品寿命	项目设计	建立特种轴承的设计理论；建立特种轴承的寿命分析方法；建立基于特种轴承理论的万向节轴承设计方法；实现万向节轴承结构强度的快速计算；实现万向节轴承寿命的快速预测分析	将产品寿命提升至 2 年，提升产品竞争力，全面实现冶金主传动接轴国产化
电动板带打包头	掌握核心技术，实现产品迭代，性能提升，降本	分析、设计优化	性能达到行业领先，实现批量交付	提升核心竞争力，巩固板带打包市场优势，提高毛利率
塑带打包头国产化	掌握核心技术，实现进口替代	出工程图	全面替代进口，品质稳定，交付周期缩短，成本显著降低	打破国外垄断，提升供应链自主可控，拓展塑带打包市场份额
森德斯 KNB-β 打包机国产化	扩展产品系列，形成合同	已在客户现场正常使用	备件总包自制率≥90%；核心部件 100%自制	丰富机型，形成新的业绩增长点
旋转穿心板带打包机	扩展产品系列，形成合同	已在客户现场正常使用	完成定型测试，满足特殊工况需求，实现订单落地	完善丰富公司产品系列，提升差异化竞争能力，扩大高端客户覆盖
高温小线材电动打包机	扩展产品系列，形成合同	样机调试，耐高温方案验证	满足高温环境使用要求，性能稳定可靠，形成销售合同	开拓小线材/高温工况细分市场，提升公司在冶金线材领域影响力
耐高温疲劳、抗冲击磨损激光熔覆涂层开发	开发新材料及适配工艺，提升产品一次上机寿命，提升产品竞争力	粉末选型和工艺验证阶段	涂层使用寿命目标、粉末材料含税成本目标、工艺目标达标	通过新材料和新工艺的应用，提升公司卷取段段落产品综合竞争优势，增加产品合同额
耐高温高收得率紧耦合气雾化喷盘（系统）开发	掌握控制粉末物性核心雾化技术，实现高端粉末材料的国产化、高的粉末产品性价比与竞争力	项目和计划确认阶段	粉末收得率、粉末卫星粉率达标	掌握 VOF-DPM 三维仿真模拟方法，形成具有自主知识产权的雾化技术。提升高端粉末材料综合竞争力，同步加快了高端新材料布局，未来可向航空航天、军工行业核电辐射拓展业务，提升品牌影响力
高品质球形金属粉末成形技术研发	国产化替代进口工模具钢粉末，开发高品质球形金属制备工艺，提升粉末产品性能	已结题	流动性、空心粉率达标；硬度：40-45HRC，熔覆层表面成型平整、无肉眼可见气孔	开发了铁基工模具钢新材料板块，积累了铁基合金粉末制备工艺经验，提升粉末产品物理性能及综合竞争力，为未来更多应用场景新材料开发奠定基础
核电熔盐泵轴瓦套产品开发	开发核电熔盐泵轴瓦套涂层技术及轴瓦套结构，开拓核电新市场	已结题	耐熔融盐腐蚀：熔融硝酸盐，温度 600℃；在 1 个使用周期内，涂层不发生因 Cl 离子或 F 离子导致的腐蚀开裂	开发了适用于核电熔盐环境下的涂层体系及轴瓦套结构，积累了涂层在熔盐介质下腐蚀、磨损的失效形式及机理，拓展产品业务
可磨耗封严涂层工艺开发	开发可磨耗封严涂层技术，开拓航空新市场	完成零件封严涂层制备与验收，跟踪使用效果	可磨耗封严涂层最高使用温度、可磨耗率、涂层结合强度达标	实现航空航天零部件产品突破，逐步拓展产品制造

超级电容重载 RGV 运输车研发项目	针对钢铁行业钢卷运输高效化、绿色化的核心诉求，解决传统运输设备充电慢、寿命短、智能化不足等痛点，满足汽车、家电等下游行业用钢量增长带来的运输升级需求。响应国家双碳目标，推动钢铁行业绿色低碳转型，提升企业在智能物流装备领域的核心竞争力。	已完结	智能协同创新：导航与控制系统深度融合，实现运输流程全自动化与远程管控，故障响应时间缩短至分钟级，数字化协同效率提升 50%	该项目的技术突破将为公司在智能物流装备领域构建核心竞争力。
高强度型材捆扎线的研发项目	为解决国内型钢生产企业打捆环节的行业痛点，响应装配式钢结构建筑发展政策需求，实现进口产品国产化替代。	已完结	多垛型自适应折弯定位技术：基于位移传感器与 PLC 协同控制，通过数控系统录入垛型数据，经几何算法计算移动距离，实时监测钢带位置并驱动折弯机构精准动作，适配不同规格型钢垛型	项目的国产化替代定位将成为公司拓展型钢捆扎包装市场的关键抓手
钢卷防锈纸包裹机组的研发	响应制造业智能化转型与进口产品国产化战略，针对传统人工防锈包装存在效率低、质量波动大、材料浪费严重、异形件适应性差及复杂环境安全隐患等问题。为了解决上述问题，公司开展了该项目的研发，旨在研发出一种钢卷防锈纸包裹机组。	已完结	多轴联动智能控制技术：集成高精度伺服系统、机器视觉定位与柔性抓取技术，实现防锈纸定长裁切、工件定位、包裹压实等动作的精准协同，定位精度达毫米级	该项目的智能化、柔性化技术设计，将推动公司在工业自动化包装领域实现稳步式发展。
ZMYF-ME-202503-002 极片分离	极片分离	待接线调试	实现卷芯 3+1 模式分离	增强市场竞争力与壁垒，提升品牌形象与客户粘性；推动内部能力升级；拉动营收与利润增长
ZMYF-ME-202503-002 裁切设备	裁切设备	待接线调试	双裁切实现对电池去壳取芯	增强市场竞争力与壁垒，提升品牌形象与客户粘性；推动内部能力升级；拉动营收与利润增长
数智化赋能设备全生命周期管理系统	1. 系统摒弃传统的固定阈值监测模式，部署云边协同架构与 AI 诊断引擎，有效破解了复杂工况下的误报漏报难题； 2. 打破传统业务系统间的数据孤岛与档案碎片化困局，以设备树为逻辑核心贯通全流程数据。	交付使用	设备全生命周期管理	由“经验驱动”向“感知智能”跃迁；数据管理：构建全链路数字孪生履历；运维流程：实现全流程数字化闭环管理；备件管理：动态优化库存与资金占用
激光喷丸智能单元	航空航天关键部件制造加工智能装备	中试	柔性制造，激光能量 15J，加工频率 10Hz，过程监控	为公司在航空航天领域提供新的解决方案和装备产品
机器人智能焊接系统	针对我司激光精密焊接装备的客户，研发焊前定位，焊中熔深监测，熔池监测，焊后焊缝质量监测系统以及基于多源传感的智能焊接控制系统	小试阶段	熔深监测最大 10mm，智能诊断咬边，炸孔，气孔等焊接瑕疵	提升设备的智能化程度，为未来设备实现工艺智能决策功能提供基础；提升设备的工艺能力，开拓高端焊接市场
深紫外激光巨量转移设备	开拓我司激光微加工领域业务，研发基于深紫外激光的激光巨量转移装备	小试阶段	良率 99.999%	开拓新的增长点，拓展在新型显示领域的装备业务。同时为公司在更高端的半导体激光加工领域进行技术储备和人才储备
激光智能焊接	突破复杂工况下激光电弧复合焊过程智能监测及实时反馈控制等关键技术，构建基于机器视觉和深度学习的多系统智能激光焊接平台，在船舶、工程机械、钢构等国家高端装备领域	小试阶段	建立覆盖船舶、工程机械、钢构等多行业焊接需求的工艺专家数据库；建立焊接工艺参数-熔池特征-焊缝质量关联性模型	激光智能焊接项目将提升公司焊接技术，提高产品质量与效率，拓展市场，增强品牌影响力，推动公司技术升级和国际化发展

	典型焊接结构件上应用验证，推动国家智能化焊接技术发展和高端装备制造产业升级		
--	---------------------------------------	--	--

公司研发人员情况

	2025 年	2024 年	变动比例
研发人员数量（人）	309	303	1.98%
研发人员数量占比	20.21%	20.50%	-0.29%
研发人员学历结构			
本科	207	188	10.11%
硕士	49	43	13.95%
博士	3	5	-40.00%
大专及以下	50	67	-25.37%
研发人员年龄构成			
30 岁以下	69	94	-26.60%
30~40 岁	160	148	8.11%
40 岁以上	80	61	31.15%

公司研发投入情况

	2025 年	2024 年	变动比例
研发投入金额（元）	71,060,781.18	67,988,856.61	4.52%
研发投入占营业收入比例	6.52%	6.33%	0.19%
研发投入资本化的金额（元）	0.00	3,941,057.70	-100.00%
资本化研发投入占研发投入的比例	0.00%	5.80%	-5.80%

公司研发人员构成发生重大变化的原因及影响

适用 不适用

研发投入总额占营业收入的比重较上年发生显著变化的原因

适用 不适用

研发投入资本化率大幅变动的原因及其合理性说明

适用 不适用

5、现金流

单位：元

项目	2025 年	2024 年	同比增减
经营活动现金流入小计	1,523,903,078.19	1,476,189,228.14	3.23%
经营活动现金流出小计	1,451,420,792.00	1,478,981,836.73	-1.86%
经营活动产生的现金流量净额	72,482,286.19	-2,792,608.59	2,695.50%
投资活动现金流入小计	27,752,936.32	29,366,488.92	-5.49%
投资活动现金流出小计	51,135,303.93	34,399,891.52	48.65%
投资活动产生的现金流量净额	-23,382,367.61	-5,033,402.60	-364.54%
筹资活动现金流入小计	246,397,559.97	117,967,658.35	108.87%
筹资活动现金流出小计	160,459,453.43	142,196,306.77	12.84%
筹资活动产生的现金流量净额	85,938,106.54	-24,228,648.42	454.70%
现金及现金等价物净增加额	135,038,025.12	-32,054,659.61	521.27%

相关数据同比发生重大变动的主要影响因素说明

适用 不适用

- 1、本期经营活动产生的现金流量净额为 72,482,286.19 元，较上年同期增长 26.96 倍，主要原因为公司加强应收账款管理，提升了货款回收效率，带动销售商品收到的现金增加；
- 2、本期投资活动产生的现金流量净额为-23,382,367.61 元，较上年同期下降 3.65 倍，主要原因为研发新产品，购买进口设备支付的现金增加；
- 3、本期筹资活动产生的现金流量净额为 85,938,106.54 元，较上年同期增长 4.55 倍，主要原因为取得借款收到的现金增加。

报告期内公司经营活动产生的现金净流量与本年度净利润存在重大差异的原因说明

适用 不适用

报告期内公司经营活动产生的现金净流量与本年度净利润存在重大差异的主要原因系：本期通过提升库存周转效率、加强销售回款管理，使得销售商品收到的现金增加。

五、非主营业务分析

适用 不适用

单位：元

	金额	占利润总额比例	形成原因说明	是否具有可持续性
投资收益	535,949.79	-0.55%	主要为金融工具持有期间的投资收益 4,500,000.00 元，联营企业投资收益 3,008,687.72 元，债务重组损失 5,768,487.52 元	金融工具持有期间的投资收益及联营企业的投资收益具有可持续性，债务重组损失不具有可持续性
公允价值变动损益	1,492,194.72	-1.54%	以公允价值计量且其变动计入当期损益的金融资产	否
资产减值	-26,186,681.10	26.99%	存货跌价损失	是
营业外收入	2,161,768.55	-2.23%	主要为无需支付的款项	否
营业外支出	2,393,676.85	-2.47%	主要为对外捐赠及退租违约金	否
其他收益	14,812,784.48	-15.27%	主要为收到的政府补助收入	是
信用减值损失	5,447,725.97	-5.62%	应收账款坏账损失 -6,257,493.22 元，其他应收款坏账损失 809,767.25 元	是

六、资产及负债状况分析

1、资产构成重大变动情况

单位：元

	2025 年末		2025 年初		比重增减	重大变动说明
	金额	占总资产比例	金额	占总资产比例		
货币资金	511,681,137.17	21.45%	411,123,395.28	16.02%	5.43%	
应收账款	722,261,695.32	30.28%	702,971,103.53	27.39%	2.89%	
存货	390,281,130.79	16.36%	485,979,647.97	18.93%	-2.57%	
长期股权投资	30,623,867.70	1.28%	40,932,422.22	1.59%	-0.31%	

固定资产	277,631,990.51	11.64%	233,892,301.90	9.11%	2.53%	
在建工程	15,560,285.06	0.65%	59,232,072.95	2.31%	-1.66%	
使用权资产	6,808,592.10	0.29%	22,084,671.47	0.86%	-0.57%	
短期借款	125,399,467.89	5.26%	77,666,920.32	3.03%	2.23%	
合同负债	79,071,897.79	3.31%	80,759,458.96	3.15%	0.16%	
长期借款	101,500,000.00	4.26%	27,100,107.55	1.06%	3.20%	
租赁负债	3,075,257.84	0.13%	14,038,921.21	0.55%	-0.42%	

境外资产占比较高

适用 不适用

2、以公允价值计量的资产和负债

适用 不适用

单位：元

项目	期初数	本期公允价值变动损益	计入权益的累计公允价值变动	本期计提的减值	本期购买金额	本期出售金额	其他变动	期末数
金融资产								
5. 其他非流动金融资产	102,202,577.78	1,492,194.72			5,199,677.28		6,966,508.11	101,927,941.67
金融资产小计	102,202,577.78	1,492,194.72			5,199,677.28		6,966,508.11	101,927,941.67
上述合计	102,202,577.78	1,492,194.72			5,199,677.28		6,966,508.11	101,927,941.67
金融负债	0.00							0.00

其他变动的内容

无

报告期内公司主要资产计量属性是否发生重大变化

是 否

3、截至报告期末的资产权利受限情况

单位：元

项目	期末账面余额	期末账面价值	受限类型	受限原因
货币资金	94,727,767.56	94,727,767.56	质押	主要系票据、信用证及保函保证金
应收票据	7,053,543.00	7,053,543.00	质押	票据贴现借款及用于开具应付票据
应收账款	9,779,478.00	9,290,504.10	质押	用于保理借款
合计	111,560,788.56	111,071,814.66		

七、投资状况分析

1、总体情况

适用 不适用

报告期投资额（元）	上年同期投资额（元）	变动幅度
19,695,000.00	60,000,000.00	-67.18%

2、报告期内获取的重大的股权投资情况

适用 不适用

单位：元

被投资公司名称	主要业务	投资方式	投资金额	持股比例	资金来源	合作方	投资期限	产品类型	截至资产负债表日的进展情况	预计收益	本期投资盈亏	是否涉诉	披露日期（如有）	披露索引（如有）
桑泰智能	工业智能和自动化设备及配件、棒线材、型钢及板带轧机设备及备件的研发、生产及销售	收购	9,695,000.00	19.39%	自有资金	靳鸿君、李为民、谢进、吕斌、王会锋	长期	产品与技术服	已完成工商变更	0.00	-5,010,818.27	否	2025年07月03日	巨潮资讯网 http://www.cninfo.com.cn 《关于收购控股子公司少数股东权益的公告》
小苗基金	一般项目：创业投资（限投资未上市企业）	增资	10,000,000.00	3.33%	自有资金	上海紫竹高新小苗创业投资有限公司、上海国投先导人工智能私募投资基金合伙企业（有限合伙）、上海柏甯企业管理有限公司、李彧等9个	7年	创业投资	已完成工商变更	0.00	0.00	否	2025年11月27日	巨潮资讯网 http://www.cninfo.com.cn 《关于公司与专业投资机构共同投资的公告》
合计	--	--	19,695,000.00	--	--	--	--	--	--	0.00	-5,010,818.27	--	--	--

3、报告期内正在进行的重大的非股权投资情况

适用 不适用

4、金融资产投资

(1) 证券投资情况

适用 不适用

公司报告期不存在证券投资。

(2) 衍生品投资情况

适用 不适用

公司报告期不存在衍生品投资。

八、重大资产和股权出售

1、出售重大资产情况

适用 不适用

公司报告期未出售重大资产。

2、出售重大股权情况

适用 不适用

九、主要控股参股公司分析

适用 不适用

主要子公司及对公司净利润影响达 10%以上的参股公司情况

单位：元

公司名称	公司类型	主要业务	注册资本	总资产	净资产	营业收入	营业利润	净利润
泰尔科技	子公司	金属表面激光熔覆、热喷涂；金属零部件的机械加工和服务；增材制造用金属粉末的研发、生产和服务	45,000,000	367,412,138.49	103,625,495.71	197,488,257.63	16,575,704.61	14,907,979.72
泰智维新	子公司	许可项目：技术进出口；货物进出口。一般项目：技术服务；计算机软硬件及外围设备制造；软件开发；人工智能应用软件开发；智能控制系统集成；安全技术防范系统设计施工服务；物联网应用服务；大数据服务；人工智能行业应用系统集成服务	10,000,000	13,814,512.43	-14,410,403.43	1,956,566.37	-11,846,268.21	-11,846,193.07
众迈科技	子公司	自动化设备、自动化设备零配件的研发，自动化控制系统开发与集成、技术咨询与销售，电池及电池材料的销售；货物及技术进出口。物业管理；厂房租赁；新能源汽车租赁（不包括带操作人员的汽车租赁）；自动化设备、自动化设备零配件的生产	33,000,000	36,388,114.19	-14,233,160.00	27,022,711.00	-18,821,767.04	-17,895,747.43
泰尔激光	子公司	金属切割及焊接设备制造；光学仪器制造及销售；光电子器件制造及销售	65,000,000	244,333,248.74	-38,755,326.73	36,291,654.03	-68,140,385.94	-67,978,469.75

报告期内取得和处置子公司的情况

适用 不适用

公司名称	报告期内取得和处置子公司方式	对整体生产经营和业绩的影响
泰尔（安徽）工业科技服务有限公司唐山分公司	设立	无重大影响
泰尔智造	注销	无重大影响

主要控股参股公司情况说明

- 1、泰智维新本期净利润-11,846,193.07 元，较上年同期下降 3.51 倍，主要原因系人工及研发支出增加。
- 2、众迈科技本期净利润-17,895,747.43 元，较上年同期下降 378.14 倍，主要原因系营业收入下降，产能利用率下降，固定成本分摊比例上升。
- 3、泰尔激光本期净利润-67,978,469.75 元，较上年同期下降 1.52 倍，主要原因系激光业务仍处于市场拓展阶段，订单未形成规模效应，前期投入的设备及人工等固定成本较高，降低了整体毛利率。

十、公司控制的结构化主体情况

适用 不适用

十一、公司未来发展的展望

（一）公司 2026 年业务展望

2026 年，是“十五五”规划开局之年，也是公司转型升级的突破之年。面向“十五五”新征程，公司以“创新驱动、智能升级”为方向，打造资源联动的营销生态、深耕国内国际市场，构建产学研用的研发生态、夯实产品与技术体系，围绕创新驱动管理，提升运营效能。公司董事会将强化战略引领、机制运营、合规治理，凝心聚力，奋楫扬帆，开启公司高质量发展新篇章。

1、坚持全球布局、拓展战略纵深

公司贯彻“客户为根”的价值观，落实三位一体营销战略与五位一体营销模式，深度联动行业协会、会展及专业论坛的资源，推进营销生态化建设，持续优化产业协同。加速推进营销服务体系转型，深化设计、制造、维护、维修及无库存模式的全链条整体解决方案，以体系化、平台化、生态化优势，赋能产业高质量发展。坚持国际化业务布局，在欧洲、东南亚等重点区域增设海外站点，全面提升海外市场响应效率与服务品质。围绕“高端化、智能化、绿色化”发展方向，持续拓展船舶、航空航天、核电、风电、石化、工程机械、钢铁、有色、新能源等领域场景运用，加快构建全球营销服务体系，实现国际泰尔、百年泰尔。

2、坚持技术创新、优化产品体系

公司始终坚持“引领行业技术，推动行业发展”的使命，持续优化技术研发平台和产学研用机制，增强自主技术创新能力，强化源头创新与成果转化能力。完善产品矩阵与产品体系，搭建产品算法数据库，深化产品标准化、模块化、系列化建设。以材料体系创新、工艺体系创新、装备体系创新、数字化体系创新，构建自主技术支撑体系，以技术突破赋能产品升级，以产品迭代提升技术能级，通过产品体系与技术体系的协同发展，筑牢技术壁垒，打造产品核心竞争力，实现产业规模化发展。

高端智能装备领域：与北京科技大学等高校及科研机构开展产学研合作，持续深耕高端装备技术迭代优化，提升智能化及制造水平。开展高性能齿轮关键制造技术、卷筒抗疲劳材料技术、剪切高强度钢板剪刀材料技术、应力叠加成形锻件工艺技术、智能包装仓储及工业机器人过程控制技术、热轧带钢缺陷检测算法等技术的开发。开发核电海水泵联轴器、新能源船舶轴系、摩擦式安全联轴器、重载万向轴加油装置、智能物流运输产线、智能包装线、智能仓储机器人、工业视觉检测系统等新产品，持续提升产品性能及智能化等级，推进云平台迭代升级。**激光领域：**依托与上海交通大学共建的先进激光智能制造研究中心，围绕重工、船舶行业，开展大厚度板材焊接工艺及设备的研发，构建设备及云端智能体系；开展工业机器人环境认知、智能决策等核心技术研发，实现焊接体系由数字化向智能化转型。并在此基础上搭建激光智能制造综合技术平台，以工艺设计为牵引，开发核心设备，实现产品制造的完整闭环。**增材制造领域：**持续开展新材料、再制造技术与服务、3D 打印工艺与装备一体化的产品技术体系建设及应用。开发铸造高温合金粉末、散热材料合金粉末等新材料、定制化打印及原位再制造服务应用场景。**新能源领域：**持续开展退役动力电池自动拆解及综合利用工艺技术的研发与应用。开发智能拆解决策系统及电芯精细化拆解与带电破碎高效综合利用产线等新产品。

3、坚持管理创新、提升运营效能

以运营体系创新为基础，实现管理全流程覆盖；以数字化创新为引擎，深化智能化办公与智能工厂建设，形成可落地的数字化成果；以价值管理体系创新为驱动，搭建责权体系、指标目标体系、评价体系、激励分配体系，实现价值创造、价值评价、价值分配的有机统一，构建共赢、共享、共同发展的共同体；以泰尔价值观为精神内核，系统推进“创新、奋斗、价值”文化行为建设，以文化塑造行为，以品牌驱动发展，筑牢泰尔持续发展的核心软实力；以“四重四赢”党建品牌为纽带，建设学习型、服务型、创新型党组织，开展“三亮三比三评”、助学助教、助边帮扶，推动党建与业务双向赋能、协同发展。

（二）特别提示：经营计划不构成业绩承诺

本报告中所涉及的公司未来计划、发展战略等前瞻性描述仅为公司基于现有信息对未来经营的规划与展望，不构成对投资者的业绩承诺。经营计划的实施与完成受宏观经济波动、市场竞争变化、政策法规调整、内部执行效率等多重不确定性因素影响，实际经营成果可能与计划存在差异。公司将根据未来内、外部环境变化，适时对经营计划进行调整。敬请广大投资者充分认识投资风险，理性看待经营计划与业绩承诺的本质区别，敬请广大投资者理性投资，注意投资风险。

（三）可能面临的风险及应对措施

1、钢铁行业周期波动的风险

公司主要产品适用于冶金行业，该行业受宏观经济状况、固定资产投资规模等因素影响较大，可能存在一定的周期波动，从而对公司市场份额及经营业绩产生不利影响。对此，公司积极加强新产品研发力度、提升产品质量和服务质量，提高客户满意度，同时，对外积极布局国际市场，加速海外市场拓展，建立海外服务站点，提升国际市场竞争力，对内加大管理转型力度、降本增效，以降低行业周期波动影响。

2、原材料价格波动风险

公司产品主要原材料包括锻件、铸件、标准件等。由于产品生产周期较长，生产用主要原材料价格在生产期间可能发生较大变化。对此，公司通过与重要供应商建立战略合作关系，加强供应商交货延期、质量考核、质保周期管理，采购寄存管理，毛坯件预投等方式，降低原材料价格波动影响。

3、应收账款发生坏账的风险

公司客户主要为信用度较好的国有大型企业，虽然应收账款发生坏账的可能性较小，但是若客户资产质量发生重大变化，可能会产生因款项无法收回而造成的坏账损失风险。对此，公司将应收账款、市场信息管理等全面融入 CRM 系统，打造以客户为中心的营销服务管理平台，同时，全面梳理应收账款现状，每月分析及监督检查，强化风险管控。

4、技术创新风险

公司下游客户的高质量转型发展，对产品的性能等指标不断提出更高要求。若公司无法及时跟上技术迭代节奏，可能导致产品竞争力下降。同时高端智能装备制造研发需要研发资金、人才和时间投入，若研发方向偏离市场需求，或技术成果无法实现商业化，将影响企业盈利能力。对此，公司构建产学研用协同创新体系，加强与高校、科研机构、下游核心客户的产学研合作，建立联合研发中心，围绕下游行业需求开展定向技术攻关。完善研发激励与转化机制，针对员工科技创新开展专项激励。积极参与行业标准制定，加强知识产权保护，通过专利、商标等手段保障企业技术创新成果。

5、人才与管理风险

高端装备制造行业高端研发、国际化经营等人才相对稀缺。随着公司业务拓展和技术升级，若无法培养和留住核心人才，将制约创新能力和管理水平提升。同时，随着企业规模扩大和业务多元化，原有管理体系可能难以适应新的发展需求。对此，公司制定具有竞争力的人才引进政策，吸引研发及管理人才。完善人才培养激励机制，通过专业培训、轮岗锻炼、校企合作等方式，提升员工综合素质，通过绩效激励等方式留住核心人才。完成经营管理、运营管理、质量管理、设备资产效率、采购、事业部管理等驾驶舱建设，优化组织架构，提升决策效率和运营管理水平。

十二、报告期内接待调研、沟通、采访等活动

适用 不适用

接待时间	接待地点	接待方式	接待对象类型	接待对象	谈论的主要内容及提供的资料	调研的基本情况索引
2025 年 05 月 19 日	公司	网络平台线上交流	其他	投资者	公司 2024 年度报告	同花顺路演平台 (https://board.10jqka.com.cn/ir)
2025 年 09 月 15 日	公司	网络平台线上交流	其他	投资者	2025 年安徽辖区上市公司投资者网上集体接待日活动	“全景路演”网站 (http://rs.p5w.net/)

十三、市值管理制度和估值提升计划的制定落实情况

公司是否制定了市值管理制度。

是 否

公司是否披露了估值提升计划。

是 否

十四、“质量回报双提升”行动方案贯彻落实情况

公司是否披露了“质量回报双提升”行动方案公告。

是 否

第四节 公司治理、环境和社会

一、公司治理的基本状况

报告期内，本公司根据《公司法》《证券法》《上市公司治理准则》《深圳证券交易所股票上市规则》和其他有关法律、法规的要求，不断完善公司的法人治理结构，提高公司质量，规范公司运作。截至报告期末，公司治理实际情况符合中国证监会发布的有关上市公司治理的规范性文件。

公司治理的实际状况与法律、行政法规和中国证监会发布的关于上市公司治理的规定是否存在重大差异

是 否

公司治理的实际状况与法律、行政法规和中国证监会发布的关于上市公司治理的规定不存在重大差异。

二、公司相对于控股股东、实际控制人在保证公司资产、人员、财务、机构、业务等方面的独立情况

公司控股股东为自然人，与本公司在资产、人员、财务、机构、业务等方面完全分开。本公司自成立以来，严格按照《公司法》《证券法》等有关法律、法规和《公司章程》的要求规范运作，公司控股股东未以任何形式占用公司的货币资金或其他资产。

1、资产方面

公司拥有独立于控股股东的生产经营场所，拥有独立完整的资产结构，拥有独立的生产系统、辅助生产系统和配套设施、土地使用权、房屋所有权等资产，拥有独立的采购和销售系统，对所有资产拥有完全的控制支配权，不存在资产、资金被控股股东、实际控制人及其控制的其他企业违规占用而损害公司利益的情况。

2、人员方面

公司在劳动、人事及工资等方面均完全独立于控股股东。公司总经理、副总经理、董事会秘书、财务总监等高级管理人员均在公司领取薪酬，未在控股股东及其下属企业担任除董事、监事以外的任何职务。

3、财务方面

公司设有独立的财务部门，配备独立的财务会计人员，建立了独立的会计核算体系和财务管理制度，独立进行财务决策。公司独立开设银行账户，独立纳税。

4、机构方面

公司设立了健全的组织机构体系，独立运作，不存在与控股股东或其职能部门之间的从属关系。

5、业务方面

公司业务结构完整，自主独立经营，不依赖于股东或其它任何关联方，与控股股东、实际控制人及其控制的其他企业间不存在同业竞争或者显失公平的关联交易，也不存在控股股东直接或间接干预公司经营运作的情形。

三、同业竞争情况

适用 不适用

四、董事和高级管理人员情况

1、基本情况

姓名	性别	年龄	职务	任职状态	任期起始日期	任期终止日期	期初持股数 (股)	本期增 持股份 数量 (股)	本期减 持股份 数量 (股)	其他增 减变动 (股)	期末持股数 (股)	股份增 减变动 的原因
邵紫鹏	男	38	董事长	现任	2022年10月18日	2028年09月11日	14,633,500	0	0	0	14,633,500	
黄东保	男	49	董事、总经理	现任	2016年09月06日	2028年09月11日	324,000	0	0	0	324,000	
杨晓明	男	44	董事、财务总监、董事会秘书	现任	2016年09月06日	2028年09月11日						
冯春兰	女	44	董事、副总经理	现任	2022年10月18日	2028年09月11日						
葛燕飞	男	46	董事、副总经理	现任	2022年10月18日	2028年09月11日	135,000	0	0	0	135,000	
盛扛扛	男	40	董事	现任	2022年10月18日	2028年09月11日						
周萍华	女	62	独立董事	现任	2022年07月28日	2028年07月27日						
张庆茂	男	60	独立董事	现任	2022年10月18日	2028年09月11日						
齐萌	男	44	独立董事	现任	2022年10月18日	2028年09月11日						
吴世祥	男	41	副总经理	现任	2024年08月19日	2028年09月11日						
董吴霞	女	41	副总经理	现任	2022年10月18日	2028年09月11日						
合计	--	--	--	--	--	--	15,092,500	0	0	0	15,092,500	--

报告期是否存在任期内董事和高级管理人员离任的情况

是 否

公司董事、高级管理人员变动情况

适用 不适用

姓名	担任的职务	类型	日期	原因
邵紫鹏	原总经理	解聘	2025年10月24日	工作调动
黄东保	总经理	聘任	2025年10月24日	工作调动

2、任职情况

公司现任董事、高级管理人员专业背景、主要工作经历以及目前在公司的主要职责

(1) 董事会成员

邵紫鹏先生，1988年6月出生，中国国籍，无境外永久居留权，长江商学院EMBA，中共党员。现任社会职务包括安徽省工商业联合会（总商会）第十二届副会长、北京科技大学安徽校友会会长、马鞍山市第十七届人民代表大会代表、马鞍山市第九届工商联副主席、职委会委员、马鞍山市第九届青企协副会长。历任泰尔重工股份有限公司精益管理专员、精益管理部部长、总经理助理，副董事长、副董事长兼副总经理、副董事长兼总经理、总经理。现任安徽泰尔控股集团董事，泰尔重工股份有限公司党委书记、董事长。

黄东保先生，1977 年 12 月出生，中国国籍，无境外永久居留权，博士研究生学历，高级工程师，毕业于南京大学-荷兰马斯特里赫特管理学院 EMBA，安徽工业大学材料科学与工程专业。历任泰尔重工股份有限公司生产总监、监事会主席、董事会秘书、产品维修服务中心经理。现任泰尔重工股份有限公司董事、总经理，泰尔（安徽）工业科技服务有限公司总经理。

葛燕飞先生，1980 年 7 月出生，中国国籍，无境外永久居留权，工程硕士。历任泰尔重工股份有限公司设计部部长、标准化部部长、技术中心副主任、传动事业部经理、质量安环中心总监。现任泰尔重工股份有限公司董事、副总经理。

杨晓明先生，1982 年 11 月出生，中国国籍，无境外永久居留权，中国科学技术大学 EMBA，注册会计师。历任泰尔重工股份有限公司财务总监、董事会秘书，现任泰尔重工股份有限公司董事、财务总监、董事会秘书。

冯春兰女士，1982 年 3 月出生，中国国籍，无境外永久居留权，本科学历。历任泰尔重工股份有限公司精益管理部部长、战略运营部部长、生产总监、营销服务中心总经理、监事会主席。现任泰尔重工股份有限公司董事、副总经理。

盛扛扛先生，1986 年 6 月出生，中国国籍，无境外永久居留权，本科学历，中级工程师。历任泰尔重工股份有限公司万向轴技术部部长、产品服务中心经理、营销服务中心副总经理。现任泰尔重工股份有限公司董事、营销服务中心总经理。

周萍华女士，1964 年 3 月出生，中国国籍，无境外永久居留权，本科学历，中国注册会计师（非执业会员）、中国注册资产评估师。1985 年 7 月至 2004 年 8 月任职于安徽财贸学院，历任助教、讲师、副教授，2004 年 8 月至今任安徽财经大学教授。历任安徽荃银高科种业股份有限公司独立董事。现任安徽省建筑设计研究总院股份有限公司独立董事、泰尔重工股份有限公司独立董事。

张庆茂先生，1966 年 8 月出生，中国国籍，无境外永久居留权，博士研究生学历，毕业于中国科学院长春光学精密机械与物理所机械制造及其自动化专业。历任中国人民解放军军需大学军需管理系讲师、教授，华南师范大学信息光电子科技学院院长、教授，广东宏石激光技术股份有限公司独立董事，深圳市联赢激光股份有限公司独立董事。现任华南师范大学信息光电子科技学院教授，广州华仁亿和特种光纤科技有限公司董事，广东国玉科技股份有限公司独立董事（未上市），北京金橙子科技股份有限公司独立董事，汇纳科技股份有限公司独立董事，泰尔重工股份有限公司独立董事。

齐萌先生，1982 年 5 月出生，中国国籍，无境外永久居留权，博士研究生学历，毕业于上海财经大学法律金融学专业，上海市曙光学者。2013 年到 2016 年间，在华东政法大学博士后流动站从事博士后研究。现任上海政法学院国际法学院教授、博士生导师、国际经济法教研室主任，高顿财经注册会计师经济法、中级会计职称经济法主讲教师，山东一诺威聚氨酯股份有限公司独立董事，泰尔重工股份有限公司独立董事。

(2) 高级管理人员

吴世祥先生，1985 年 6 月出生，中国国籍，无境外永久居留权，本科学历。历任泰尔重工股份有限公司客户服务与产品开发部经理、智能制造研究所所长、职工代表监事，现任泰尔重工股份有限公司副总经理、数据运营管理中心总监。

董吴霞女士，1985 年 8 月出生，中国国籍，无境外永久居留权，本科学历。历任泰尔重工股份有限公司证券事务代表、证券部长、内部审计机构负责人。现任泰尔重工股份有限公司副总经理。

控股股东、实际控制人同时担任上市公司董事长和总经理的情况

适用 不适用

在股东单位任职情况

适用 不适用

在其他单位任职情况

适用 不适用

任职人员姓名	其他单位名称	在其他单位担任的职务	任期起始日期	任期终止日期	在其他单位是否领取报酬津贴
邵紫鹏	安徽泰尔控股集团有限公司	董事			否
邵紫鹏	安徽泰尔控股集团上海智能装备有限公司	执行董事			否
邵紫鹏	安徽伏碳科技有限公司	董事			否
邵紫鹏	上海莘博实业集团有限公司	董事			否

周萍华	安徽财经大学	教授	2004 年 08 月 31 日		是
周萍华	安徽省建筑设计研究总院股份有限公司	独立董事	2023 年 08 月 25 日	2026 年 08 月 24 日	是
周萍华	安徽荃银高科种业股份有限公司	独立董事	2019 年 01 月 24 日	2026 年 01 月 30 日	是
张庆茂	华南师范大学	教授	2004 年 09 月 01 日		是
张庆茂	深圳市联赢激光股份有限公司	独立董事	2018 年 06 月 30 日	2024 年 08 月 31 日	是
张庆茂	广州华仁亿和特种光纤科技有限公司	董事	2012 年 06 月 21 日		是
张庆茂	广东宏石激光技术股份有限公司	独立董事	2020 年 11 月 12 日	2024 年 11 月 22 日	是
张庆茂	广东国玉科技股份有限公司	独立董事	2022 年 09 月 12 日		是
张庆茂	北京金橙子科技股份有限公司	独立董事	2023 年 09 月 15 日		是
张庆茂	汇纳科技股份有限公司	独立董事	2025 年 09 月 01 日		是
齐萌	上海政法学院	教授、博士生导师	2011 年 07 月 01 日		是
齐萌	山东一诺威聚氨酯股份有限公司	独立董事	2021 年 05 月 07 日		是
齐萌	高顿财经	讲师	2011 年 07 月 01 日		是
在其他单位任职情况的说明	无				

公司现任及报告期内离任董事和高级管理人员近三年证券监管机构处罚的情况

适用 不适用

3、董事、高级管理人员薪酬情况

董事、高级管理人员薪酬的决策程序、确定依据、实际支付情况

1、报酬的决策程序和报酬确定依据：在公司任职的董事、高级管理人员按其行政岗位及职务，根据公司现行的薪酬制度领取薪酬，年底根据经营业绩按照考核评定程序，报董事会或股东会审批。

2、公司独立董事报酬由股东会批准。

公司报告期内董事和高级管理人员薪酬情况

单位：万元

姓名	性别	年龄	职务	任职状态	从公司获得的税前报酬总额	是否在公司关联方获取报酬
邵紫鹏	男	38	董事长	现任	83.38	否
黄东保	男	49	总经理、董事	现任	80.09	否
杨晓明	男	44	董事、财务总监、董事会秘书	现任	55.28	否
冯春兰	女	44	董事、副总经理	现任	55.27	否
葛燕飞	男	46	董事、副总经理	现任	56.87	否
盛扛扛	男	40	董事	现任	50.6	否
周萍华	女	62	独立董事	现任	8.6	否
张庆茂	男	60	独立董事	现任	8.6	否
齐萌	男	44	独立董事	现任	8.6	否
吴世祥	男	41	副总经理	现任	56.58	否
董吴霞	女	41	副总经理	现任	54.06	否
合计	--	--	--	--	517.93	--

报告期末全体董事和高级管理人员实际获得薪酬的考核依据	在公司任职的董事、高级管理人员按其行政岗位及职务，根据公司现行的薪酬制度领取薪酬，年底根据经营业绩按照考核评定程序，报董事会或股东会审批。公司独立董事报酬由股东会批准。
报告期末全体董事和高级管理人员实际获得薪酬的考核完成情况	2025 年度，独立董事领取的独立董事津贴不适用考核情况；公司非独立董事和高级管理人员依据公司绩效考核规定获得相应的薪酬。绩效考核工作按公司绩效考核规定，有效执行并完成。
报告期末全体董事和高级管理人员实际获得薪酬的递延支付安排	无
报告期末全体董事和高级管理人员实际获得薪酬的止付追索情况	无

其他情况说明

适用 不适用

五、报告期内董事履行职责的情况

1、董事出席董事会及股东会的情况

董事出席董事会及股东会的情况							
董事姓名	本报告期应参加董事会次数	现场出席董事会次数	以通讯方式参加董事会次数	委托出席董事会次数	缺席董事会次数	是否连续两次未亲自参加董事会会议	出席股东会次数
邵紫鹏	9	2	7	0	0	否	3
黄东保	9	2	7	0	0	否	3
杨晓明	9	2	7	0	0	否	3
冯春兰	9	2	7	0	0	否	3
葛燕飞	9	2	7	0	0	否	3
盛扛扛	9	2	7	0	0	否	3
周萍华	9	2	7	0	0	否	3
张庆茂	9	1	8	0	0	否	3
齐萌	9	2	7	0	0	否	3

连续两次未亲自出席董事会的说明

无

2、董事对公司有关事项提出异议的情况

董事对公司有关事项是否提出异议

是 否

报告期内董事对公司有关事项未提出异议。

3、董事履行职责的其他说明

董事对公司有关建议是否被采纳

是 否

董事对公司有关建议被采纳或未被采纳的说明

2025 年公司董事会严格按照《公司法》《深圳证券交易所股票上市规则》等法律法规及《公司章程》《股东会议事规则》《董事会议事规则》等公司制度的规定，切实履行股东会赋予的董事会职责。报告期内，公司董事、独立董事积极关注

公司经营管理情况，独立董事认真检查公司财务状况、关联交易、续聘审计机构、聘任高管等重大事项，并依靠自己的专业知识和能力做出客观、公正、独立的判断，充分发挥了独立董事的作用，维护了公司、全体股东尤其是中小股东的合法权益。

六、董事会下设专门委员会在报告期内的情况

委员会名称	成员情况	召开会议次数	召开日期	会议内容	提出的重要意见和建议	其他履行职责的情况	异议事项具体情况（如有）
战略委员会	邵紫鹏、盛扛扛、冯春兰、周萍华、张庆茂	1	2025年04月23日	《公司章程》等相关治理制度修订战略讨论分析	同意	无	不适用
审计委员会	周萍华、齐萌、盛扛扛（改选后）、黄东保（改选前）	7	2025年01月20日	讨论2024年报审计计划、重要审计事项	同意	无	不适用
			2025年04月23日	审查《2024年年度报告》《2024年度财务决算报告》《2024年度内部控制评价报告》《续聘2025年度审计机构的议案》《关于2024年度募集资金存放与实际使用情况专项报告的议案》《关于审计委员会对会计师事务所2024年度履职情况评估及履行监督职责情况报告的议案》	同意	无	不适用
			2025年04月29日	审查《2025年第一季度报告》	同意	无	不适用
			2025年08月21日	审查《2025年半年度报告》	同意	无	不适用
			2025年09月12日	提名公司内部审计机构负责人	同意	无	不适用
			2025年10月24日	审查《2025年第三季度报告》	同意	无	不适用
			2025年12月02日	讨论2025年报审计计划、重要审计事项	同意	无	不适用
薪酬与考核委员会	齐萌、周萍华、葛燕飞	1	2025年04月23日	审查2024年度董事、高级管理人员薪酬事项	同意	无	不适用
提名委员会	张庆茂、齐萌、黄东保	3	2025年08月21日	审查非独立董事候选人、独立董事候选人任职资格	同意	无	不适用
			2025年09月12日	审查总经理、副总经理、董事会秘书、财务总监、内部审计机构负责人候选人的任职资格	同意	无	不适用
			2025年10月24日	审查总经理候选人的任职资格	同意	无	不适用

七、审计委员会工作情况

审计委员会在报告期内的监督活动中发现公司是否存在风险

是 否

审计委员会对报告期内的监督事项无异议。

八、公司员工情况

1、员工数量、专业构成及教育程度

报告期末母公司在职员工的数量（人）	813
报告期末主要子公司在职员工的数量（人）	716
报告期末在职员工的数量合计（人）	1,529
当期领取薪酬员工总人数（人）	1,529
母公司及主要子公司需承担费用的离退休职工人数（人）	45
专业构成	
专业构成类别	专业构成人数（人）
生产人员	978
销售人员	67
技术人员	309
财务人员	24
行政人员	151
合计	1,529
教育程度	
教育程度类别	数量（人）
博士研究生	5
硕士研究生	67
大学本科学历	354
大专学历	364
中专及职高	338
其他	401
合计	1,529

2、薪酬政策

公司根据《中华人民共和国劳动法》及国家有关规定，以公司经营业绩为基础，以强化岗位价值及体系化薪酬机制为管理原则：

- 1) 薪资水平以市场为导向，提高岗位薪酬的市场竞争力，并根据人才供需状况及时调整薪酬策略。
- 2) 薪酬标准核定参考员工的岗位、能力、业绩三个维度，岗位价值越大、能力越强、业绩越好，薪酬水平越高，体现内部公平性。
- 3) 激励员工职业发展，引导正确的价值导向。树立价值导向的薪酬理念，鼓励员工个人能力提升。员工薪酬主要由基本工资、绩效工资、福利、激励等组成。公司坚持与员工共同发展的原则，提供公平、有激励性的福利待遇。

3、培训计划

公司的培训形式分为内训和外训，主要包括入职培训、在职培训、专项培训等。公司每年根据员工岗位任职资格及绩效业绩达成情况、公司发展需要，制定员工级、部门级、公司级年度培训计划，不断提升员工综合素质，提高生产效率和安全意识，树立企业良好形象，提升核心竞争力，实现企业战略目标。此外公司对各级管理者、专业技术人员及新入职工分别进行针对性培训，提高员工和管理人员的素质，提高公司的管理水平，促进公司可持续性发展。

4、劳务外包情况

适用 不适用

九、公司利润分配及资本公积金转增股本情况

报告期内利润分配政策，特别是现金分红政策的制定、执行或调整情况

适用 不适用

（一）利润分配政策

根据《公司章程》的相关规定：

1、利润分配形式及间隔期：

公司采取现金优先或股票或二者相结合或法律、法规允许的其他方式分配利润。其中，现金股利政策目标为固定股利支付率，以现金方式分配的利润不少于当年实现可分配利润的 10%。

公司当年如实现盈利有可供分配利润时，可以进行年度利润分配。在有条件的情况下，公司也可以进行中期现金分红。

2、现金分红比例及条件：

除特殊情况外，在满足现金分红条件时，公司任意三个连续会计年度内，公司以现金方式累计分配的利润不少于该三年实现的年均可分配利润的 30%。每年具体的现金分红比例预案由董事会根据上述规定、结合公司所处行业特点、发展阶段、自身经营模式、盈利水平、债务偿还能力、以及是否有重大资金支出安排和投资者回报等因素，区分下列情形拟定：

（1）公司发展阶段属成熟期且无重大资金支出安排的，进行利润分配时，现金分红在本次利润分配中所占比例最低应达到 80%；

（2）公司发展阶段属成熟期且有重大资金支出安排的，进行利润分配时，现金分红在本次利润分配中所占比例最低应达到 40%；

（3）公司发展阶段属成长期且有重大资金支出安排的，进行利润分配时，现金分红在本次利润分配中所占比例最低应达到 20%；

（4）公司发展阶段不易区分但有重大资金支出安排的，可以按照前项规定处理。公司发展阶段不易区分但有重大资金支出安排的，可以按照前款第三项规定处理。

本条第一款规定的特殊情况是指发生以下任一情形：

（1）公司当年出现亏损时；

（2）公司该年度实现的可供分配的净利润（即公司弥补亏损、提取公积金后剩余的净利润）为零或负值时；

（3）发生金额占公司当年可供股东分配利润 100%的重大投资时；

（4）母公司报表当年实现的现金流为负数，或最近一期审计基准日货币资金余额低于拟用于现金分红的金额。

3、股票股利分配条件：

采用股票股利进行利润分配的，应当具有公司成长性、每股净资产的摊薄等真实合理因素。若公司董事会认为公司股本与公司资产规模不相匹配，发放股票股利有利于公司全体股东整体利益时，可以在满足每年最低现金股利分配之余，进行股票股利分配。股票股利分配预案由董事会拟定，提交股东会表决，由出席股东会的股东（股东代理人）以所持表决权的过半数通过。

（二）现金分红政策的执行情况

报告期内，公司严格按照相关法律法规及《公司章程》等有关制度的规定和要求，积极做好公司利润分配方案制定与实施工作，2024 年度权益分派方案经 2025 年 5 月 16 日召开的 2024 年年度股东会审议通过，该方案最终为以公司总股本 504,702,276 股为基数，向全体股东每 10 股派发现金红利人民币 0.20 元（含税），不以资本公积转增股本、不送红股。该利润分配方案在报告期内已经实施完毕，权益分派股权登记日为 2025 年 7 月 8 日，除权除息日为 2025 年 7 月 9 日。

现金分红政策的专项说明	
是否符合公司章程的规定或股东会决议的要求：	是
分红标准和比例是否明确和清晰：	是
相关的决策程序和机制是否完备：	是
独立董事是否履职尽责并发挥了应有的作用：	是
公司未进行现金分红的，应当披露具体原因，以及下一步为增强投资者回报水平拟采取的举措：	根据《公司章程》《未来三年（2025 年-2027 年）股东分红回报规划》等相关制度规定，鉴于公司 2025 年度实现合并报表归属于母公司所有者的净利润为-94,940,921.20 元，

	母公司实现净利润为-21,076,521.72 元，且合并报表可供分配利润为-44,460,990.28 元，不满足利润分配条件，董事会拟定 2025 年度利润分配预案为：不派发现金红利，不送红股，不以资本公积金转增股本。公司将持续深化变革创新，努力提升盈利能力，以更好的业绩回报投资者。
中小股东是否有充分表达意见和诉求的机会，其合法权益是否得到了充分保护：	是
现金分红政策进行调整或变更的，条件及程序是否合规、透明：	不适用

公司报告期内盈利且母公司可供股东分配利润为正但未提出现金红利分配预案

适用 不适用

本报告期利润分配及资本公积金转增股本情况

适用 不适用

公司计划年度不派发现金红利，不送红股，不以公积金转增股本。

十、公司股权激励计划、员工持股计划或其他员工激励措施的实施情况

适用 不适用

公司报告期无股权激励计划、员工持股计划或其他员工激励措施及其实施情况。

十一、报告期内的内部控制制度建设及实施情况

1、内部控制建设及实施情况

公司根据中国证监会、深圳证券交易所的有关规定，遵循内部控制的基本原则，按照公司实际情况，已建立健全了公司的内部控制制度体系并得到有效的执行，并由审计委员会、内部审计部门共同组成公司的风险内控管理组织体系，对公司的内部控制管理进行监督与评价。

根据公司财务报告内部控制重大缺陷的认定情况，于内部控制评价报告基准日，不存在财务报告内部控制重大缺陷，公司已按照企业内部控制规范体系和相关规定的要求在所有重大方面保持了有效的财务报告内部控制。

根据公司非财务报告内部控制重大缺陷认定情况，于内部控制评价报告基准日，公司未发现非财务报告内部控制重大缺陷。

2、报告期内发现的内部控制重大缺陷的具体情况

是 否

十二、公司报告期内对子公司的管理控制情况

公司名称	整合计划	整合进展	整合中遇到的问题	已采取的解决措施	解决进展	后续解决计划
不适用	不适用	不适用	不适用	不适用	不适用	不适用

对子公司的管理控制存在异常

是 否

十三、内部控制评价报告或内部控制审计报告

1、内控评价报告

内部控制评价报告全文披露日期	2026 年 04 月 23 日	
内部控制评价报告全文披露索引	巨潮资讯网 http://www.cninfo.com.cn 上的《公司 2025 年度内部控制评价报告》	
纳入评价范围单位资产总额占公司合并财务报表资产总额的比例	100.00%	
纳入评价范围单位营业收入占公司合并财务报表营业收入的比例	100.00%	
缺陷认定标准		
类别	财务报告	非财务报告
定性标准	<p>重大缺陷：公司董事、高级管理人员存在舞弊行为；公司对已公告的财务报告出现的重大差错进行错报更正；公司聘请的会计师事务所注册会计师发现当期财务报告中的重大错报，而该错报未被公司内部控制识别；公司审计委员会和审计监察部对公司对外财务报告和财务报告内部控制的监督失效。</p> <p>重要缺陷：未依照公认会计准则选择和应用会计政策；未建立反舞弊程序和控制措施；对于非常规或特殊交易的账务处理，未建立相应控制机制、未实施控制且无相应补偿性控制；期末财务报告编制过程的控制存在一项或多项缺陷，且不能合理保证编制的财务报表真实、完整。</p> <p>一般缺陷：未达到重大缺陷、重要缺陷认定标准的其他内部控制缺陷。</p>	<p>重大缺陷：公司缺乏民主决策程序；公司决策程序不科学，导致重大经营失误；公司违反国家法律法规（如环境污染等）并受到行政处罚；公司中高级管理人员和中高级技术人员流失严重；公司重要业务缺乏制度控制或制度体系失效；公司内部控制重大缺陷未得到整改；公司遭受证监会行政处罚或证券交易所监管警告；公司战略与运营目标、关键业绩指标执行严重不合理，出现方向性偏离，对战略与运营目标的实现产生严重负面影响。</p> <p>重要缺陷：公司民主决策程序存在但不够完善；公司决策程序导致出现重要失误；公司违反企业内部规章，形成严重损失；公司关键岗位业务人员流失严重；公司重要业务制度或系统存在缺陷；公司内部控制重要缺陷未得到整改；公司战略与运营目标或关键业绩指标执行不合理，严重偏离，对战略与运营目标的实现产生明显的消极作用。</p> <p>一般缺陷：公司决策程序效率不高；公司违反内部规章，但未形成损失；公司一般岗位业务人员流失严重；公司一般业务制度或系统存在缺陷；公司一般缺陷未得到整改；公司战略与运营目标或关键业绩的执行存在较小范围的不合理，目标偏离，对战略与运营目标的实现影响轻微；公司存在其他未达到重大、重要缺陷标准的缺陷。</p>
定量标准	<p>重大缺陷：错报\geq营业收入的 5%；</p> <p>重要缺陷：营业收入的 2%\leq错报$<$营业收入的 5%；</p> <p>一般缺陷：错报$<$营业收入的 2%。</p>	<p>重大缺陷：直接财产损失金额\geq营业收入的 5%；</p> <p>重要缺陷：营业收入 2%\leq直接财产损失金额$<$营业收入的 5%；</p> <p>一般缺陷：直接财产损失金额$<$营业收入的 2%。</p>
财务报告重大缺陷数量（个）	0	
非财务报告重大缺陷数量（个）	0	
财务报告重要缺陷数量（个）	0	
非财务报告重要缺陷数量（个）	0	

2、内部控制审计报告

适用 不适用

内部控制审计报告中的审议意见段	
我们认为，泰尔股份公司于 2025 年 12 月 31 日按照《企业内部控制基本规范》和相关规定在所有重大方面保持了有效的财务报告内部控制。	
内控审计报告披露情况	披露

内部控制审计报告全文披露日期	2026 年 04 月 23 日
内部控制审计报告全文披露索引	详见巨潮资讯网 http://www.cninfo.com.cn 上的《泰尔重工股份有限公司内部控制审计报告》
内控审计报告意见类型	标准无保留意见
非财务报告是否存在重大缺陷	否

会计师事务所是否出具非标准意见的内部控制审计报告

是 否

会计师事务所出具的内部控制审计报告与董事会的自我评价报告意见是否一致

是 否

报告期或上年度是否被出具内部控制非标准审计意见

是 否

十四、上市公司治理专项行动自查问题整改情况

不适用

十五、环境信息披露情况

上市公司及其主要子公司是否纳入环境信息依法披露企业名单

是 否

十六、社会责任情况

1、投资者权益保护

公司严格按照《公司法》《证券法》《深圳证券交易所股票上市规则》《深圳证券交易所上市公司自律监管指引第 1 号—主板上市公司规范运作》等相关法律法规要求，在合法合规运营的基础上，严格履行信息披露义务，切实保障投资者能够获得及时、准确、完整的信息。同时，公司通过深交所互动易、投资者电话、电子邮箱等多种方式与投资者进行沟通交流，提高了公司的透明度。公司召开股东会实行现场投票与网络投票相结合的方式，让广大投资者充分参与股东会，确保股东对公司重大事项的知情权、参与权和表决权。股东会审议影响中小投资者利益的重大事项时，对中小投资者的表决进行单独计票并在股东会决议中及时公开披露，充分保护了中小投资者的权益。2025 年 4 月 23 日、5 月 16 日，公司分别召开了第六届董事会第十四次会议、2024 年年度股东会，审议通过了《2024 年度利润分配预案》《关于未来三年（2025-2027 年）股东回报规划的议案》，并实施了现金分红，保障了投资者的分红权利，与投资者共享企业成长果实。

2、职工权益保护

公司严格遵守《劳动法》等法律规定，规范企业劳动用工管理，与员工签订劳动合同，保障职工合法权益，构建和谐劳动关系。公司重视对员工的培训工作，定期组织公司员工参加各类培训，实现员工与企业的共同成长。公司重视企业文化建设，开展了灵活多样的节日活动、“五心”主题教育、三八妇女节活动、“迎五一·环湖健步走”活动、“五四”主题教育活动、红色之旅主题党日活动及“七一”表彰工作、“八一建军节”团建活动、“趣味健康，跃动泰尔”运动会、技术创新活动、优秀班组评选等活动。

3、供应商客户权益保护

公司按照诚实守信、互惠互利、合法合规的交易原则，与供应商、客户保持了良好的合作关系。同时，公司重视企业内部控制机制，加强对采购、销售等重点环节的监督检查，通过建立健全内部审计制度、招投标管理制度、供应商管理制度、合同评审制度，努力从机制、流程和制度层面，防范商业贿赂与不正当交易，保护供应商与客户的合法权益。

4、环境保护与可持续发展

公司作为大型生产制造企业，积极践行企业社会责任，将绿色节能、低碳高效作为公司可持续发展的重要战略之一。公司一直致力于提升企业核心技术竞争力，不断加大研发投入、引进先进的节能环保关键技术，提升绿色环保科技创新能力，加快新技术推广应用和示范，为钢铁行业服务，为国家高质量发展贡献力量。

5、社会公益事业

公司在实现企业稳步发展和创造经济效益的同时，时刻不忘肩负的社会责任和使命。报告期内，第四届“泰尔慈善教育基金”发放，用于支持和鼓励本地中小学优秀教师和学生；公司向马鞍山市慈善总会捐赠慈善资金 50 万元；参加马鞍山市慈善总会开展“善佑雏鹰”活动，资助白血病、罕见病、低保家庭；组织为身患重病的职工募捐善款，883 名员工共计捐款 16.26 万元；举办泰尔慈善“助学助教”基金续签仪式，为马鞍山基础教育高质量发展持续注入动力。

十七、巩固拓展脱贫攻坚成果、乡村振兴的情况

公司积极响应全国工商联号召，在安徽省工商联的统一部署下，公司委派代表于 2025 年 9 月 20 日-24 日，赴西藏错那市开展对口帮扶工作，签订了《全国工商联西藏边境“百企连百村”助边行动帮扶协议》，对口帮扶西藏自治区错那市肖镇昂定村，将在帮扶期内，每年向肖镇昂定村及肖镇小学提供帮扶资金，专项用于支持当地乡村振兴、教育事业和全面发展。

第五节 重要事项

一、承诺事项履行情况

1、公司实际控制人、股东、关联方、收购人以及公司等承诺相关方在报告期内履行完毕及截至报告期末尚未履行完毕的承诺事项

适用 不适用

承诺事由	承诺方	承诺类型	承诺内容	承诺时间	承诺期限	履行情况
首次公开发行或再融资时所作承诺	邵正彪、黄春燕	避免同业竞争承诺	除投资本公司外，没有直接或间接投资与公司存在同业竞争关系的任何其他企业，也没有在与公司存在同业竞争关系的任何企业中任职或有其他利益；并在将来也不会直接或间接投资与公司现在及将来从事的业务构成同业竞争关系的任何企业，不会在与公司存在同业竞争关系的企业中任职或有其他利益。如违反本承诺，愿连带承担100万元的违约责任，造成公司经济损失的，连带赔偿由此给公司造成的一切损失，并承担相应法律责任。	2010年01月14日	持续有效	正在履行
	邵正彪	善用控制权	自本承诺函出具之日，本人将善意使用控制权，严格履行控股股东、实际控制人的诚信义务、信息披露义务及其他义务，不利用控制地位及关联关系损害发行人和社会公众股东利益，不通过任何方式影响发行人的独立性，不通过任何方式影响发行人的独立决策，不通过任何方式使利益在发行人与本人和本人近亲属控制的企业之间不正常流动。	2012年05月21日	持续有效	正在履行
承诺是否按时履行	是					
如承诺超期未履行完毕的，应当详细说明未完成履行的具体原因及下一步的工作计划	不适用					

2、公司资产或项目存在盈利预测，且报告期仍处在盈利预测期间，公司就资产或项目达到原盈利预测及其原因做出说明

适用 不适用

3、公司涉及业绩承诺

适用 不适用

二、控股股东及其他关联方对上市公司的非经营性占用资金情况

适用 不适用

公司报告期不存在控股股东及其他关联方对上市公司的非经营性占用资金。

三、违规对外担保情况

适用 不适用

公司报告期无违规对外担保情况。

四、董事会对最近一期“非标准审计报告”相关情况的说明

适用 不适用

五、董事会、独立董事（如有）对会计师事务所本报告期“非标准审计报告”的说明

适用 不适用

六、与上年度财务报告相比，会计政策、会计估计变更或重大会计差错更正的情况说明

适用 不适用

公司报告期无会计政策、会计估计变更或重大会计差错更正的情况。

七、与上年度财务报告相比，合并报表范围发生变化的情况说明

适用 不适用

详见第八节“财务报告”九“合并范围的变更”。

八、聘任、解聘会计师事务所情况

现聘任的会计师事务所

境内会计师事务所名称	天健会计师事务所（特殊普通合伙）
境内会计师事务所报酬（万元）	75
境内会计师事务所审计服务的连续年限	15
境内会计师事务所注册会计师姓名	孙敏、郑超
境内会计师事务所注册会计师审计服务的连续年限	孙敏（1年）、郑超（1年）

当期是否改聘会计师事务所

是 否

聘请内部控制审计会计师事务所、财务顾问或保荐人情况

适用 不适用

报告期内，公司聘任天健会计师事务所（特殊普通合伙）为公司 2025 年度内部控制审计会计师事务所，审计费用为 10 万元。

九、年度报告披露后面临退市情况

适用 不适用

十、破产重整相关事项

适用 不适用

公司报告期未发生破产重整相关事项。

十一、重大诉讼、仲裁事项

适用 不适用

诉讼（仲裁）基本情况	涉案金额（万元）	是否形成预计负债	诉讼（仲裁）进展	诉讼（仲裁）审理结果及影响	诉讼（仲裁）判决执行情况	披露日期	披露索引
公司为原告，以曹林斌、潘哲、杨文龙、李俊毅、谢冬凤、深圳众匠投资合伙企业（有限合伙）	6,944.20	否	2022 年 4 月马鞍山中院作出《民事判决书》（〔2021〕皖 05 民初 134 号）	判决：一、曹林斌支付泰尔重工利润补偿款 20,760,973.66 元及逾期付款利息；二、潘哲支付泰尔重工利润补偿款 15,749,704.16 元及逾期付款利息；三、杨文龙支付泰尔重工利润补偿款 16,465,599.8 元及逾期付款利息；四、李俊毅支付泰尔重工利润补偿款	2023 年 5 月 30 日与杨文龙签订执行和解协议已执行完毕，2023 年 9 月执行李俊毅款项 313.86 万元，2023 年 12 月执行潘哲款项 420 万元；2025 年 1 月分别执行潘	2023 年 06 月 28 日、2024 年 01 月 05 日	详见公司在巨潮资讯网 http://www.cninfo.com.cn 披露的《关于重大诉讼执行进展的公告》

作为被告，就双方购买资产及利润补偿事项向马鞍山中院提起诉讼。				16,465,599.8 元及逾期付款利息；五、泰尔重工支付潘哲股权转让款 980 万元及利息；六、泰尔重工支付杨文龙股权转让款 2,028.6 万元及利息；七、泰尔重工支付李俊毅股权转让款 2,028.6 万元及利息。	哲款项 6,752.06 元、李俊毅款项 93,921.35 元，其他款项持续执行中。	(公告编号：2023-17、2024-01)
公司为原告，以曹林斌、潘哲、杨文龙、李俊毅作为被告，就众迈第二笔业绩补偿款提起诉讼。	4,569.41	否	2022 年 12 月作出《民事判决书》（(2022)皖 05 民初 255 号）	判决：曹林斌、潘哲、杨文龙、李俊毅于本判决生效之日起十日内支付泰尔重工股份有限公司利润补偿款 45,694,122.57 元及逾期利息（以 45,694,122.57 元为基数，自 2019 年 5 月 1 日起按照中国人民银行公布的同期贷款利率上浮 10% 计算至实际付清之日止）；驳回泰尔重工股份有限公司的其他诉讼请求。		
其他诉讼事项	5,151.83	否	不适用	其他诉讼案件累计金额 5,151.83 万元，其中单件诉讼金额 300 万元以上的诉讼案件如下： 1、原告：公司，被告：合肥中科九衡科技有限公司、庞伟伟，金额：506.67 万元，案由：合同纠纷，进展：双方已于 2026 年 4 月 1 日达成和解协议，并向仲裁提交等待出具调解文书。 2、原告：公司，被告：合肥中科九衡科技有限公司、庞伟伟，金额：549.81 万元，案由：合同纠纷，进展：双方已于 2026 年 4 月 1 日达成和解协议，并向仲裁提交等待出具调解文书。 3、原告：众迈科技，被告：格林美（深圳）循环科技有限公司，金额：345.50 万元，案由：买卖合同纠纷，进展：2025 年 1 月双方签署和解协议，客户分期支付款项，履行完毕。2025 年 4 月 9 日法院出具裁定书，解除保全。 4、原告：公司，被告：山东泰山钢铁集团有限公司、山东泰山轧钢有限公司、山东泰山不锈钢有限公司，金额：389.12 万元，案由：买卖合同纠纷，进展：2026 年 2 月 11 日，济南市莱芜区人民法院正式裁定批准重整计划，目前重整计划待实施。	不适用	不适用

十二、处罚及整改情况

适用 不适用

公司报告期不存在处罚及整改情况。

十三、公司及其控股股东、实际控制人的诚信状况

适用 不适用

十四、重大关联交易

1、与日常经营相关的关联交易

适用 不适用

公司报告期未发生与日常经营相关的关联交易。

2、资产或股权收购、出售发生的关联交易

适用 不适用

公司报告期未发生资产或股权收购、出售的关联交易。

3、共同对外投资的关联交易

适用 不适用

公司报告期未发生共同对外投资的关联交易。

4、关联债权债务往来

适用 不适用

公司报告期不存在关联债权债务往来。

5、与存在关联关系的财务公司的往来情况

适用 不适用

公司与存在关联关系的财务公司与关联方之间不存在存款、贷款、授信或其他金融业务。

6、公司控股的财务公司与关联方的往来情况

适用 不适用

公司控股的财务公司与关联方之间不存在存款、贷款、授信或其他金融业务。

7、其他重大关联交易

适用 不适用

公司报告期无其他重大关联交易。

十五、重大合同及其履行情况

1、托管、承包、租赁事项情况

(1) 托管情况

适用 不适用

公司报告期不存在托管情况。

(2) 承包情况

适用 不适用

公司报告期不存在承包情况。

(3) 租赁情况

适用 不适用

租赁情况说明

详见第八节“财务报告”七“合并财务报表项目注释”82“租赁”。

为公司带来的损益达到公司报告期利润总额 10%以上的项目

适用 不适用

公司报告期不存在为公司带来的损益达到公司报告期利润总额 10%以上的租赁项目。

2、重大担保

适用 不适用

公司报告期不存在重大担保情况。

3、委托他人进行现金资产管理情况

(1) 委托理财情况

适用 不适用

公司报告期不存在委托理财。

(2) 委托贷款情况

适用 不适用

公司报告期不存在委托贷款。

4、其他重大合同

适用 不适用

公司报告期不存在其他重大合同。

十六、募集资金使用情况

适用 不适用

公司报告期无募集资金使用情况。

十七、其他重大事项的说明

适用 不适用

公司报告期不存在需要说明的其他重大事项。

十八、公司子公司重大事项

适用 不适用

第六节 股份变动及股东情况

一、股份变动情况

1、股份变动情况

单位：股

	本次变动前		本次变动增减（+，-）					本次变动后	
	数量	比例	发行新股	送股	公积金转股	其他	小计	数量	比例
一、有限售条件股份	11,319,375	2.24%						11,319,375	2.24%
1、国家持股									
2、国有法人持股									
3、其他内资持股	11,319,375	2.24%						11,319,375	2.24%
其中：境内法人持股									
境内自然人持股	11,319,375	2.24%						11,319,375	2.24%
4、外资持股									
其中：境外法人持股									
境外自然人持股									
二、无限售条件股份	493,382,901	97.76%						493,382,901	97.76%
1、人民币普通股	493,382,901	97.76%						493,382,901	97.76%
2、境内上市的外资股									
3、境外上市的外资股									
4、其他									
三、股份总数	504,702,276	100.00%						504,702,276	100.00%

股份变动的理由

适用 不适用

股份变动的批准情况

适用 不适用

股份变动的过户情况

适用 不适用

股份变动对最近一年和最近一期基本每股收益和稀释每股收益、归属于公司普通股股东的每股净资产等财务指标的影响

适用 不适用

公司认为必要或证券监管机构要求披露的其他内容

适用 不适用

2、限售股份变动情况

适用 不适用

二、证券发行与上市情况

1、报告期内证券发行（不含优先股）情况

适用 不适用

2、公司股份总数及股东结构的变动、公司资产和负债结构的变动情况说明

适用 不适用

3、现存的内部职工股情况

适用 不适用

三、股东和实际控制人情况

1、公司股东数量及持股情况

单位：股

报告期末普通股股东总数	111,038	年度报告披露日前上一月末普通股股东总数	71,615	报告期末表决权恢复的优先股股东总数（如有）（参见注8）	0	年度报告披露日前上一月末表决权恢复的优先股股东总数（如有）（参见注8）	0	
持股 5%以上的股东或前 10 名股东持股情况（不含通过转融通出借股份）								
股东名称	股东性质	持股比例	报告期末持股数量	报告期内增减变动情况	持有有限售条件的股份数量	持有无限售条件的股份数量	质押、标记或冻结情况	
							股份状态	数量
邵正彪	境内自然人	27.81%	140,368,202	0	0	140,368,202	不适用	0
邵紫鹏	境内自然人	2.90%	14,633,500	0	10,975,125	3,658,375	不适用	0
高盛国际—自有资金	境外法人	1.21%	6,085,573	5,903,601	0	6,085,573	不适用	0
BARCLAYS BANK PLC	境外法人	0.77%	3,873,402	405,168	0	3,873,402	不适用	0
J. P. Morgan Securities PLC—自有资金	境外法人	0.71%	3,601,270	3,322,065	0	3,601,270	不适用	0
韩继云	境内自然人	0.68%	3,413,000	3,413,000	0	3,413,000	不适用	0
刘大学	境内自然人	0.58%	2,924,500	2,924,500	0	2,924,500	不适用	0
金晓玉	境内自然人	0.53%	2,672,200	2,672,200	0	2,672,200	不适用	0
MORGAN STANLEY & CO. INTERNATIONAL PLC.	境外法人	0.47%	2,396,688	-537,531	0	2,396,688	不适用	0
杨扬	境内自然人	0.47%	2,375,300	2,375,300	0	2,375,300	不适用	0
战略投资者或一般法人因配售新股成为前 10 名股东的情况（如有）（参见注 3）	不适用							
上述股东关联关系或一致行动的说明	1. 邵正彪先生系邵紫鹏先生父亲； 2. 本公司其他发起人股东之间不存在关联关系，也不属于《上市公司收购管理办法》规定的一致行动人；未知发起人以外股东之间是否存在关联关系，也未知是否属于《上市公司收购管理办法》规定的一致行动人。							
上述股东涉及委托/受托表决权、放弃表决权情况的说明	不适用							
前 10 名股东中存在回购专户的特别说明（如有）（参见注 10）	不适用							

前 10 名无限售条件股东持股情况（不含通过转融通出借股份、高管锁定股）			
股东名称	报告期末持有无限售条件股份数量	股份种类	
		股份种类	数量
邵正彪	140,368,202	人民币普通股	140,368,202
高盛国际—自有资金	6,085,573	人民币普通股	6,085,573
BARCLAYS BANK PLC	3,873,402	人民币普通股	3,873,402
邵紫鹏	3,658,375	人民币普通股	3,658,375
J. P. Morgan Securities PLC—自有资金	3,601,270	人民币普通股	3,601,270
韩继云	3,413,000	人民币普通股	3,413,000
刘大学	2,924,500	人民币普通股	2,924,500
金晓玉	2,672,200	人民币普通股	2,672,200
MORGAN STANLEY & CO. INTERNATIONAL PLC.	2,396,688	人民币普通股	2,396,688
杨扬	2,375,300	人民币普通股	2,375,300
前 10 名无限售流通股股东之间，以及前 10 名无限售流通股股东和前 10 名股东之间关联关系或一致行动的说明	1. 邵正彪先生系邵紫鹏先生父亲； 2. 本公司其他发起人股东之间不存在关联关系，也不属于《上市公司收购管理办法》规定的一致行动人；未知发起人以外股东之间是否存在关联关系，也未知是否属于《上市公司收购管理办法》规定的一致行动人。		
前 10 名普通股股东参与融资融券业务情况说明（如有）（参见注 4）	公司股东韩继云持有 3,413,000 股，其中通过国投证券股份有限公司客户信用交易担保证券账户持有 3,413,000 股，通过普通证券账户持有 0 股。		

持股 5%以上股东、前 10 名股东及前 10 名无限售流通股股东参与转融通业务出借股份情况

适用 不适用

前 10 名股东及前 10 名无限售流通股股东因转融通出借/归还原因导致较上期发生变化

适用 不适用

公司前 10 名普通股股东、前 10 名无限售条件普通股股东在报告期内是否进行约定购回交易

是 否

公司前 10 名普通股股东、前 10 名无限售条件普通股股东在报告期内未进行约定购回交易。

2、公司控股股东情况

控股股东性质：自然人控股

控股股东类型：自然人

控股股东姓名	国籍	是否取得其他国家或地区居留权
邵正彪	中国	否
主要职业及职务	公司名誉董事长	
报告期内控股和参股的其他境内外上市公司的股权情况	不适用	

控股股东报告期内变更

适用 不适用

公司报告期控股股东未发生变更。

3、公司实际控制人及其一致行动人

实际控制人性质：境内自然人

实际控制人类型：自然人

实际控制人姓名	与实际控制人关系	国籍	是否取得其他国家或地区居留权
邵正彪	本人	中国	否
邵紫鹏	一致行动（含协议、亲属、同一控制）	中国	否
黄春燕	一致行动（含协议、亲属、同一控制）	中国	否
邵紫薇	一致行动（含协议、亲属、同一控制）	中国	否
主要职业及职务	邵正彪先生担任公司名誉董事长 邵紫鹏先生担任公司董事长		
过去 10 年曾控股的境内外上市公司情况	不适用		

实际控制人报告期内变更

适用 不适用

公司报告期实际控制人未发生变更。

公司与实际控制人之间的产权及控制关系的方框图

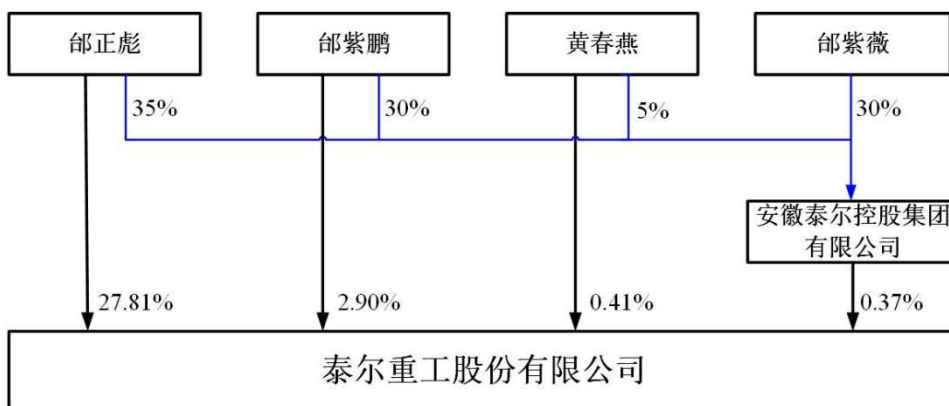

实际控制人通过信托或其他资产管理方式控制公司

适用 不适用

4、公司控股股东或第一大股东及其一致行动人累计质押股份数量占其所持公司股份数量比例达到 80%

适用 不适用

5、其他持股在 10%以上的法人股东

适用 不适用

6、控股股东、实际控制人、重组方及其他承诺主体股份限制减持情况

适用 不适用

四、股份回购在报告期的具体实施情况

股份回购的实施进展情况

适用 不适用

采用集中竞价交易方式减持回购股份的实施进展情况

适用 不适用

五、优先股相关情况

适用 不适用

报告期公司不存在优先股。

第七节 债券相关情况

适用 不适用

第八节 财务报告

一、审计报告

审计意见类型	标准的无保留意见
审计报告签署日期	2026 年 04 月 21 日
审计机构名称	天健会计师事务所（特殊普通合伙）
审计报告文号	天健审（2026）5-33 号
注册会计师姓名	孙敏、郑超

审计报告正文

泰尔重工股份有限公司全体股东：

一、审计意见

我们审计了泰尔重工股份有限公司（以下简称泰尔股份公司）财务报表，包括 2025 年 12 月 31 日的合并及母公司资产负债表，2025 年度的合并及母公司利润表、合并及母公司现金流量表、合并及母公司所有者权益变动表，以及相关财务报表附注。

我们认为，后附的财务报表在所有重大方面按照企业会计准则的规定编制，公允反映了泰尔股份公司 2025 年 12 月 31 日的合并及母公司财务状况，以及 2025 年度的合并及母公司经营成果和现金流量。

二、形成审计意见的基础

我们按照中国注册会计师审计准则的规定执行了审计工作。审计报告的“注册会计师对财务报表审计的责任”部分进一步阐述了我们在这些准则下的责任。按照《中国注册会计师独立性准则第 1 号——财务报表审计和审阅业务对独立性的要求》和中国注册会计师职业道德守则，我们独立于泰尔股份公司，并履行了职业道德方面的其他责任。我们在审计中遵循了对公众利益实体审计的独立性要求。我们相信，我们获取的审计证据是充分、适当的，为发表审计意见提供了基础。

三、关键审计事项

关键审计事项是我们根据职业判断，认为对本期财务报表审计最为重要的事项。这些事项的应对以对财务报表整体进行审计并形成审计意见为背景，我们不对这些事项单独发表意见。

（一）收入确认

1. 事项描述

相关信息披露详见财务报表附注三（二十二）、五（二）1。

泰尔股份公司的营业收入主要来自于核心备件、核心设备、再制造业务、总包服务等产品。2025 年度，泰尔股份公司的营业收入为人民币 109,032.49 万元，其中核心设备、核心备件、再制造业务以及总包服务的营业收入为人民币 91,006.17 万元，占营业收入的 83.47%。

由于营业收入是泰尔股份公司关键业绩指标之一，可能存在泰尔股份公司管理层（以下简称管理层）通过不恰当的收入确认以达到特定目标或预期的固有风险，且收入确认涉及管理层判断，因此，我们将收入确认确定为关键审计事项。

2. 审计应对

针对收入确认，我们实施的审计程序主要包括：

（1）了解与收入确认相关的关键内部控制，评价这些控制的设计，确定其是否得到执行，并测试相关内部控制的运行有效性；

（2）检查销售合同，了解主要合同条款或条件，评价收入确认方法是否适当；

（3）按月度、产品、客户等对营业收入和毛利率实施分析程序，识别是否存在重大或异常波动，并查明原因；

(4) 对于内销收入，选取项目检查相关支持性文件，包括销售合同、销售发票、出库单、发货单、运输单、客户签收单等；对于出口收入，获取电子口岸信息并与账面记录核对，并选取项目检查相关支持性文件，包括销售合同、出口报关单、货运提单、销售发票等；

(5) 结合应收账款函证，选取项目函证销售金额；

(6) 实施截止测试，检查收入是否在恰当期间确认；

(7) 获取资产负债表日后的销售退回记录，检查是否存在资产负债表日不满足收入确认条件的情况；

(8) 检查与营业收入相关的信息是否已在财务报表中作出恰当列报。

(二) 应收账款减值

1. 事项描述

相关信息披露详见财务报表附注三(十一)及五(一)3。

截至 2025 年 12 月 31 日，泰尔股份公司应收账款账面余额为人民币 81,882.17 万元，坏账准备为人民币 9,656.00 万元，账面价值为人民币 72,226.17 万元。

管理层根据各项应收账款的信用风险特征，以单项或组合为基础，按照相当于整个存续期内的预期信用损失金额计量其损失准备。由于应收账款金额重大，且应收账款减值测试涉及重大管理层判断，我们将应收账款减值确定为关键审计事项。

2. 审计应对

针对应收账款减值，我们实施的审计程序主要包括：

(1) 了解与应收账款减值相关的关键内部控制，评价这些控制的设计，确定其是否得到执行，并测试相关内部控制的运行有效性；

(2) 针对管理层以前年度就坏账准备所作估计，复核其结果或者管理层对其作出的后续重新估计；

(3) 复核管理层对应收账款进行信用风险评估的相关考虑和客观证据，评价管理层是否恰当识别各项应收账款的信用风险特征；

(4) 对于以单项为基础计量预期信用损失的应收账款，复核管理层对预期收取现金流量的预测，评价在预测中使用的重大假设的适当性以及数据的适当性、相关性和可靠性，并与获取的外部证据进行核对；

(5) 对于以组合为基础计量预期信用损失的应收账款，评价管理层按信用风险特征划分组合的合理性；评价管理层确定的应收账款预期信用损失率的合理性，包括使用的重大假设的适当性以及数据的适当性、相关性和可靠性；测试管理层对坏账准备的计算是否准确；

(6) 结合应收账款函证以及期后回款情况，评价管理层计提坏账准备的合理性；

(7) 检查与应收账款减值相关的信息是否已在财务报表中作出恰当列报。

四、其他信息

管理层对其他信息负责。其他信息包括年度报告中涵盖的信息，但不包括财务报表和我们的审计报告。

我们对财务报表发表的审计意见不涵盖其他信息，我们也不对其他信息发表任何形式的鉴证结论。

结合我们对财务报表的审计，我们的责任是阅读其他信息，在此过程中，考虑其他信息是否与财务报表或我们在审计过程中了解到的情况存在重大不一致或者似乎存在重大错报。

基于我们已执行的工作，如果我们确定其他信息存在重大错报，我们应当报告该事实。在这方面，我们无任何事项需要报告。

五、管理层和治理层对财务报表的责任

管理层负责按照企业会计准则的规定编制财务报表，使其实现公允反映，并设计、执行和维护必要的内部控制，以使财务报表不存在由于舞弊或错误导致的重大错报。

在编制财务报表时，管理层负责评估泰尔股份公司的持续经营能力，披露与持续经营相关的事项（如适用），并运用持续经营假设，除非计划进行清算、终止运营或别无其他现实的选择。

泰尔股份公司治理层（以下简称治理层）负责监督泰尔股份公司的财务报告过程。

六、注册会计师对财务报表审计的责任

我们的目标是对财务报表整体是否不存在由于舞弊或错误导致的重大错报获取合理保证，并出具包含审计意见的审计报告。合理保证是高水平的保证，但并不能保证按照审计准则执行的审计在某一重大错报存在时总能发现。错报可能由于舞弊或错误导致，如果合理预期错报单独或汇总起来可能影响财务报表使用者依据财务报表作出的经济决策，则通常认为错报是重大的。

在按照审计准则执行审计工作的过程中，我们运用职业判断，并保持职业怀疑。同时，我们也执行以下工作：

(一) 识别和评估由于舞弊或错误导致的财务报表重大错报风险，设计和实施审计程序以应对这些风险，并获取充分、适当的审计证据，作为发表审计意见的基础。由于舞弊可能涉及串通、伪造、故意遗漏、虚假陈述或凌驾于内部控制之上，未能发现由于舞弊导致的重大错报的风险高于未能发现由于错误导致的重大错报的风险。

(二) 了解与审计相关的内部控制，以设计恰当的审计程序。

(三) 评价管理层选用会计政策的恰当性和作出会计估计及相关披露的合理性。

(四) 对管理层使用持续经营假设的恰当性得出结论。同时，根据获取的审计证据，就可能对泰尔股份公司持续经营能力产生重大疑虑的事项或情况是否存在重大不确定性得出结论。如果我们得出结论认为存在重大不确定性，审计准则要求我们在审计报告中提请报表使用者注意财务报表中的相关披露；如果披露不充分，我们应当发表非无保留意见。我们的结论基于截至审计报告日可获得的信息。然而，未来的事项或情况可能导致泰尔股份公司不能持续经营。

(五) 评价财务报表的总体列报、结构和内容，并评价财务报表是否公允反映相关交易和事项。

(六) 就泰尔股份公司中实体或业务活动的财务信息获取充分、适当的审计证据，以对财务报表发表审计意见。我们负责指导、监督和执行集团审计，并对审计意见承担全部责任。

我们与治理层就计划的审计范围、时间安排和重大审计发现等事项进行沟通，包括沟通我们在审计中识别出的值得关注的内部控制缺陷。

我们还就已遵守与独立性相关的职业道德要求向治理层提供声明，并与治理层沟通可能被合理认为影响我们独立性的所有关系和其他事项，以及相关的防范措施（如适用）。

从与治理层沟通的事项中，我们确定哪些事项对本期财务报表审计最为重要，因而构成关键审计事项。我们在审计报告中描述这些事项，除非法律法规禁止公开披露这些事项，或在极少数情形下，如果合理预期在审计报告中沟通某事项造成的负面后果超过在公众利益方面产生的益处，我们确定不应在审计报告中沟通该事项。

天健会计师事务所（特殊普通合伙）

中国注册会计师：孙敏

（项目合伙人）

中国·杭州

中国注册会计师：郑超

二〇二六年四月二十一日

二、财务报表

财务附注中报表的单位为：元

1、合并资产负债表

编制单位：泰尔重工股份有限公司

2025 年 12 月 31 日

单位：元

项目	期末余额	期初余额
流动资产：		
货币资金	511,681,137.17	411,123,395.28
结算备付金		
拆出资金		
交易性金融资产		
衍生金融资产		
应收票据	47,887,558.99	109,278,949.25
应收账款	722,261,695.32	702,971,103.53
应收款项融资	56,291,543.78	149,789,422.91
预付款项	24,058,677.44	32,954,642.80
应收保费		
应收分保账款		
应收分保合同准备金		
其他应收款	13,557,661.08	18,090,604.67
其中：应收利息		
应收股利		
买入返售金融资产		
存货	390,281,130.79	485,979,647.97
其中：数据资源		
合同资产	0.00	0.00
持有待售资产		
一年内到期的非流动资产		
其他流动资产	14,919,168.62	15,796,418.66
流动资产合计	1,780,938,573.19	1,925,984,185.07
非流动资产：		
发放贷款和垫款		
债权投资		
其他债权投资		
长期应收款		
长期股权投资	30,623,867.70	40,932,422.22
其他权益工具投资		
其他非流动金融资产	101,927,941.67	102,202,577.78
投资性房地产		
固定资产	277,631,990.51	233,892,301.90

在建工程	15,560,285.06	59,232,072.95
生产性生物资产		
油气资产		
使用权资产	6,808,592.10	22,084,671.47
无形资产	123,968,950.90	139,350,868.15
其中：数据资源	2,517,887.35	3,842,179.24
开发支出		
其中：数据资源		
商誉		
长期待摊费用	10,343,660.42	16,892,916.27
递延所得税资产	23,734,708.05	23,089,508.55
其他非流动资产	13,888,431.50	3,130,449.60
非流动资产合计	604,488,427.91	640,807,788.89
资产总计	2,385,427,001.10	2,566,791,973.96
流动负债：		
短期借款	125,399,467.89	77,666,920.32
向中央银行借款		
拆入资金		
交易性金融负债		
衍生金融负债		
应付票据	275,118,431.39	414,693,071.97
应付账款	465,875,580.55	370,498,038.16
预收款项		
合同负债	79,071,897.79	80,759,458.96
卖出回购金融资产款		
吸收存款及同业存放		
代理买卖证券款		
代理承销证券款		
应付职工薪酬	36,099,298.31	37,849,059.66
应交税费	11,057,907.31	14,478,722.84
其他应付款	10,997,887.31	12,574,597.92
其中：应付利息		
应付股利		
应付手续费及佣金		
应付分保账款		
持有待售负债		
一年内到期的非流动负债	10,825,911.51	16,882,067.62
其他流动负债	114,634,523.78	227,553,180.36
流动负债合计	1,129,080,905.84	1,252,955,117.81
非流动负债：		
保险合同准备金		
长期借款	101,500,000.00	27,100,107.55

应付债券		
其中：优先股		
永续债		
租赁负债	3,075,257.84	14,038,921.21
长期应付款		
长期应付职工薪酬		
预计负债		
递延收益	30,872,268.60	31,032,684.08
递延所得税负债		
其他非流动负债		
非流动负债合计	135,447,526.44	72,171,712.84
负债合计	1,264,528,432.28	1,325,126,830.65
所有者权益：		
股本	504,702,276.00	504,702,276.00
其他权益工具		
其中：优先股		
永续债		
资本公积	596,021,623.12	588,855,113.48
减：库存股		
其他综合收益	115,711.37	-39,517.16
专项储备	12,050,909.65	10,463,812.50
盈余公积	43,271,742.62	43,271,742.62
一般风险准备		
未分配利润	-44,460,990.28	60,573,976.44
归属于母公司所有者权益合计	1,111,701,272.48	1,207,827,403.88
少数股东权益	9,197,296.34	33,837,739.43
所有者权益合计	1,120,898,568.82	1,241,665,143.31
负债和所有者权益总计	2,385,427,001.10	2,566,791,973.96

法定代表人：邵紫鹏

主管会计工作负责人：杨晓明

会计机构负责人：杨晓明

2、母公司资产负债表

单位：元

项目	期末余额	期初余额
流动资产：		
货币资金	496,828,254.92	395,167,063.35
交易性金融资产		
衍生金融资产		
应收票据	47,887,558.99	106,678,949.25
应收账款	724,120,269.44	690,627,080.20
应收款项融资	55,943,337.42	148,507,651.41
预付款项	81,474,914.85	17,792,157.44
其他应收款	248,139,875.47	250,946,452.60
其中：应收利息		
应收股利	50,000,000.00	95,000,000.00
存货	334,665,427.00	394,952,076.26
其中：数据资源		
合同资产		
持有待售资产		
一年内到期的非流动资产		
其他流动资产	1,559,491.01	6,586,969.25
流动资产合计	1,990,619,129.10	2,011,258,399.76
非流动资产：		
债权投资		
其他债权投资		
长期应收款		
长期股权投资	270,228,254.66	270,941,809.18
其他权益工具投资		
其他非流动金融资产	101,877,941.67	102,202,577.78
投资性房地产		
固定资产	163,158,254.08	177,502,689.13
在建工程	3,227,364.73	3,702,558.01
生产性生物资产		
油气资产		
使用权资产	630,031.96	1,415,532.87
无形资产	91,120,720.58	101,289,418.07
其中：数据资源	348,125.85	540,354.54
开发支出		
其中：数据资源		
商誉		
长期待摊费用	3,933,625.11	8,979,258.08
递延所得税资产	17,141,795.22	18,141,869.34
其他非流动资产	13,853,131.50	2,664,442.50
非流动资产合计	665,171,119.51	686,840,154.96

资产总计	2,655,790,248.61	2,698,098,554.72
流动负债：		
短期借款	71,859,467.89	67,666,920.32
交易性金融负债		
衍生金融负债		
应付票据	275,762,459.93	419,050,170.91
应付账款	719,645,021.15	579,407,960.03
预收款项		
合同负债	54,073,540.65	44,458,988.38
应付职工薪酬	24,323,012.84	25,786,110.35
应交税费	3,690,302.28	2,006,595.60
其他应付款	9,316,559.02	10,802,587.48
其中：应付利息		
应付股利		
持有待售负债		
一年内到期的非流动负债	5,335,634.90	8,581,999.80
其他流动负债	148,681,849.67	221,313,392.35
流动负债合计	1,312,687,848.33	1,379,074,725.22
非流动负债：		
长期借款	83,500,000.00	27,100,107.55
应付债券		
其中：优先股		
永续债		
租赁负债	315,612.47	685,504.50
长期应付款		
长期应付职工薪酬		
预计负债		
递延收益	22,682,744.02	23,578,703.46
递延所得税负债		
其他非流动负债		
非流动负债合计	106,498,356.49	51,364,315.51
负债合计	1,419,186,204.82	1,430,439,040.73
所有者权益：		
股本	504,702,276.00	504,702,276.00
其他权益工具		
其中：优先股		
永续债		
资本公积	668,581,927.41	668,581,927.41
减：库存股		
其他综合收益		
专项储备	4,291,344.54	4,176,247.50
盈余公积	43,271,742.62	43,271,742.62
未分配利润	15,756,753.22	46,927,320.46
所有者权益合计	1,236,604,043.79	1,267,659,513.99
负债和所有者权益总计	2,655,790,248.61	2,698,098,554.72

3、合并利润表

单位：元

项目	2025 年度	2024 年度
一、营业总收入	1,090,324,855.95	1,074,313,289.54
其中：营业收入	1,090,324,855.95	1,074,313,289.54
利息收入		
已赚保费		
手续费及佣金收入		
二、营业总成本	1,183,377,067.67	1,084,706,016.55
其中：营业成本	942,881,084.39	866,296,279.34
利息支出		
手续费及佣金支出		
退保金		
赔付支出净额		
提取保险责任合同准备金净额		
保单红利支出		
分保费用		
税金及附加	8,472,821.51	6,231,182.63
销售费用	58,104,855.01	53,138,721.68
管理费用	100,229,474.92	93,968,764.39
研发费用	71,060,781.18	64,047,798.91
财务费用	2,628,050.66	1,023,269.60
其中：利息费用	5,394,174.12	3,640,838.21
利息收入	2,590,585.70	3,210,389.64
加：其他收益	14,812,784.48	23,458,313.58
投资收益（损失以“-”号填列）	535,949.79	35,097,983.42
其中：对联营企业和合营企业的投资收益	3,008,687.72	3,574,229.04
以摊余成本计量的金融资产终止确认收益		
汇兑收益（损失以“-”号填列）		
净敞口套期收益（损失以“-”号填列）		
公允价值变动收益（损失以“-”号填列）	1,492,194.72	2,215,177.78
信用减值损失（损失以“-”号填列）	5,447,725.97	-13,145,986.42
资产减值损失（损失以“-”号填列）	-26,186,681.10	-7,013,153.41
资产处置收益（损失以“-”号填列）	168,327.58	511,092.26
三、营业利润（亏损以“-”号填列）	-96,781,910.28	30,730,700.20
加：营业外收入	2,161,768.55	5,456,079.27
减：营业外支出	2,393,676.85	755,064.34
四、利润总额（亏损总额以“-”号填列）	-97,013,818.58	35,431,715.13
减：所得税费用	4,569,453.26	15,611,037.66
五、净利润（净亏损以“-”号填列）	-101,583,271.84	19,820,677.47
（一）按经营持续性分类		
1. 持续经营净利润（净亏损以“-”号填列）	-101,583,271.84	19,820,677.47

2. 终止经营净利润（净亏损以“-”号填列）		
（二）按所有权归属分类		
1. 归属于母公司股东的净利润	-94,940,921.20	14,590,450.22
2. 少数股东损益	-6,642,350.64	5,230,227.25
六、其他综合收益的税后净额	155,228.53	-59,087.94
归属母公司所有者的其他综合收益的税后净额	155,228.53	-59,087.94
（一）不能重分类进损益的其他综合收益		
1. 重新计量设定受益计划变动额		
2. 权益法下不能转损益的其他综合收益		
3. 其他权益工具投资公允价值变动		
4. 企业自身信用风险公允价值变动		
5. 其他		
（二）将重分类进损益的其他综合收益	155,228.53	-59,087.94
1. 权益法下可转损益的其他综合收益		
2. 其他债权投资公允价值变动		
3. 金融资产重分类计入其他综合收益的金额		
4. 其他债权投资信用减值准备		
5. 现金流量套期储备		
6. 外币财务报表折算差额	155,228.53	-59,087.94
7. 其他		
归属于少数股东的其他综合收益的税后净额		
七、综合收益总额	-101,428,043.31	19,761,589.53
归属于母公司所有者的综合收益总额	-94,785,692.67	14,531,362.28
归属于少数股东的综合收益总额	-6,642,350.64	5,230,227.25
八、每股收益		
（一）基本每股收益	-0.1881	0.0289
（二）稀释每股收益	-0.1881	0.0289

本期发生同一控制下企业合并的，被合并方在合并前实现的净利润为：0.00 元，上期被合并方实现的净利润为：0.00 元。

法定代表人：邵紫鹏

主管会计工作负责人：杨晓明

会计机构负责人：杨晓明

4、母公司利润表

单位：元

项目	2025 年度	2024 年度
一、营业收入	1,058,911,502.98	1,037,031,069.93
减：营业成本	936,402,347.63	928,858,628.41
税金及附加	6,485,973.53	4,412,216.90
销售费用	49,837,843.15	42,943,427.40
管理费用	63,679,903.72	66,069,590.92
研发费用	38,345,048.71	37,385,375.48
财务费用	-58,067.85	-96,949.83
其中：利息费用	2,470,383.05	1,798,045.52
利息收入	2,191,246.07	2,470,084.09
加：其他收益	9,397,909.91	14,475,295.55
投资收益（损失以“-”号填列）	5,999,649.19	86,856,921.53
其中：对联营企业和合营企业的投资收益	3,008,687.72	3,574,229.04
以摊余成本计量的金融资产终止确认收益（损失以“-”号填列）		
净敞口套期收益（损失以“-”号填列）		
公允价值变动收益（损失以“-”号填列）	1,492,194.72	2,215,177.78
信用减值损失（损失以“-”号填列）	7,813,048.94	-11,477,248.70
资产减值损失（损失以“-”号填列）	-9,181,170.13	-3,650,275.97
资产处置收益（损失以“-”号填列）	-785,835.49	530,220.88
二、营业利润（亏损以“-”号填列）	-21,045,748.77	46,408,871.72
加：营业外收入	2,158,097.06	2,721,394.75
减：营业外支出	1,188,795.89	638,611.14
三、利润总额（亏损总额以“-”号填列）	-20,076,447.60	48,491,655.33
减：所得税费用	1,000,074.12	462,831.24
四、净利润（净亏损以“-”号填列）	-21,076,521.72	48,028,824.09
（一）持续经营净利润（净亏损以“-”号填列）	-21,076,521.72	48,028,824.09
（二）终止经营净利润（净亏损以“-”号填列）		
五、其他综合收益的税后净额		
（一）不能重分类进损益的其他综合收益		
1. 重新计量设定受益计划变动额		
2. 权益法下不能转损益的其他综合收益		
3. 其他权益工具投资公允价值变动		
4. 企业自身信用风险公允价值变动		
5. 其他		
（二）将重分类进损益的其他综合收益		
1. 权益法下可转损益的其他综合收益		
2. 其他债权投资公允价值变动		
3. 金融资产重分类计入其他综合收益的金额		
4. 其他债权投资信用减值准备		
5. 现金流量套期储备		
6. 外币财务报表折算差额		
7. 其他		
六、综合收益总额	-21,076,521.72	48,028,824.09
七、每股收益		
（一）基本每股收益	-0.0418	0.0952
（二）稀释每股收益	-0.0418	0.0952

5、合并现金流量表

单位：元

项目	2025 年度	2024 年度
一、经营活动产生的现金流量：		
销售商品、提供劳务收到的现金	1,285,214,912.45	1,129,958,623.32
客户存款和同业存放款项净增加额		
向中央银行借款净增加额		
向其他金融机构拆入资金净增加额		
收到原保险合同保费取得的现金		
收到再保业务现金净额		
保户储金及投资款净增加额		
收取利息、手续费及佣金的现金		
拆入资金净增加额		
回购业务资金净增加额		
代理买卖证券收到的现金净额		
收到的税费返还		
收到其他与经营活动有关的现金	238,688,165.74	346,230,604.82
经营活动现金流入小计	1,523,903,078.19	1,476,189,228.14
购买商品、接受劳务支付的现金	900,331,069.34	748,752,685.22
客户贷款及垫款净增加额		
存放中央银行和同业款项净增加额		
支付原保险合同赔付款项的现金		
拆出资金净增加额		
支付利息、手续费及佣金的现金		
支付保单红利的现金		
支付给职工以及为职工支付的现金	235,176,466.67	239,927,613.05
支付的各项税费	48,425,010.96	30,960,485.93
支付其他与经营活动有关的现金	267,488,245.03	459,341,052.53
经营活动现金流出小计	1,451,420,792.00	1,478,981,836.73
经营活动产生的现金流量净额	72,482,286.19	-2,792,608.59
二、投资活动产生的现金流量：		
收回投资收到的现金	11,436,206.15	13,701,308.63
取得投资收益收到的现金	13,346,547.04	15,622,180.29
处置固定资产、无形资产和其他长期资产收回的现金净额	2,970,183.13	43,000.00
处置子公司及其他营业单位收到的现金净额		
收到其他与投资活动有关的现金		
投资活动现金流入小计	27,752,936.32	29,366,488.92
购建固定资产、无形资产和其他长期资产支付的现金	46,085,303.93	34,399,891.52
投资支付的现金	5,050,000.00	
质押贷款净增加额		
取得子公司及其他营业单位支付的现金净额		
支付其他与投资活动有关的现金		
投资活动现金流出小计	51,135,303.93	34,399,891.52
投资活动产生的现金流量净额	-23,382,367.61	-5,033,402.60
三、筹资活动产生的现金流量：		
吸收投资收到的现金		
其中：子公司吸收少数股东投资收到的现金		
取得借款收到的现金	131,000,000.00	50,000,000.00
收到其他与筹资活动有关的现金	115,397,559.97	67,967,658.35
筹资活动现金流入小计	246,397,559.97	117,967,658.35

偿还债务支付的现金	57,500,000.00	79,954,319.45
分配股利、利润或偿付利息支付的现金	14,796,094.58	3,135,946.35
其中：子公司支付给少数股东的股利、利润		
支付其他与筹资活动有关的现金	88,163,358.85	59,106,040.97
筹资活动现金流出小计	160,459,453.43	142,196,306.77
筹资活动产生的现金流量净额	85,938,106.54	-24,228,648.42
四、汇率变动对现金及现金等价物的影响		
五、现金及现金等价物净增加额	135,038,025.12	-32,054,659.61
加：期初现金及现金等价物余额	281,915,344.49	313,970,004.10
六、期末现金及现金等价物余额	416,953,369.61	281,915,344.49

6、母公司现金流量表

单位：元

项目	2025 年度	2024 年度
一、经营活动产生的现金流量：		
销售商品、提供劳务收到的现金	1,228,297,635.33	1,089,777,167.97
收到的税费返还		
收到其他与经营活动有关的现金	231,554,456.15	342,444,135.18
经营活动现金流入小计	1,459,852,091.48	1,432,221,303.15
购买商品、接受劳务支付的现金	849,936,888.14	801,572,957.65
支付给职工以及为职工支付的现金	119,527,953.45	124,234,278.95
支付的各项税费	22,157,832.07	9,748,551.23
支付其他与经营活动有关的现金	362,777,324.47	512,169,277.63
经营活动现金流出小计	1,354,399,998.13	1,447,725,065.46
经营活动产生的现金流量净额	105,452,093.35	-15,503,762.31
二、投资活动产生的现金流量：		
收回投资收到的现金	11,533,810.50	13,701,308.63
取得投资收益收到的现金	13,346,547.04	15,622,180.29
处置固定资产、无形资产和其他长期资产收回的现金净额	2,271,954.30	42,999.98
处置子公司及其他营业单位收到的现金净额		
收到其他与投资活动有关的现金		
投资活动现金流入小计	27,152,311.84	29,366,488.90
购建固定资产、无形资产和其他长期资产支付的现金	24,046,696.89	14,841,329.26
投资支付的现金	17,051,786.19	3,941,326.00
取得子公司及其他营业单位支付的现金净额		
支付其他与投资活动有关的现金		
投资活动现金流出小计	41,098,483.08	18,782,655.26
投资活动产生的现金流量净额	-13,946,171.24	10,583,833.64
三、筹资活动产生的现金流量：		
吸收投资收到的现金		
取得借款收到的现金	121,000,000.00	50,000,000.00
收到其他与筹资活动有关的现金	41,857,559.97	47,663,338.90
筹资活动现金流入小计	162,857,559.97	97,663,338.90
偿还债务支付的现金	57,500,000.00	69,650,000.00
分配股利、利润或偿付利息支付的现金	12,506,369.46	2,214,475.31
支付其他与筹资活动有关的现金	48,161,247.82	16,849,183.69
筹资活动现金流出小计	118,167,617.28	88,713,659.00
筹资活动产生的现金流量净额	44,689,942.69	8,949,679.90
四、汇率变动对现金及现金等价物的影响		
五、现金及现金等价物净增加额	136,195,864.80	4,029,751.23
加：期初现金及现金等价物余额	265,959,012.56	261,929,261.33
六、期末现金及现金等价物余额	402,154,877.36	265,959,012.56

7、合并所有者权益变动表

本期金额

单位：元

项目	2025 年度												少数股东权益	所有者权益合计	
	归属于母公司所有者权益														
	股本	其他权益工具			资本公积	减：库存股	其他综合收益	专项储备	盈余公积	一般风险准备	未分配利润	其他			小计
优先股		永续债	其他												
一、上年期末余额	504,702,276.00				588,855,113.48		-39,517.16	10,463,812.50	43,271,742.62		60,573,976.44		1,207,827,403.88	33,837,739.43	1,241,665,143.31
加：会计政策变更															
前期差错更正															
其他															
二、本年期初余额	504,702,276.00				588,855,113.48		-39,517.16	10,463,812.50	43,271,742.62		60,573,976.44		1,207,827,403.88	33,837,739.43	1,241,665,143.31
三、本期增减变动金额（减少以“-”号填列）					7,166,509.64		155,228.53	1,587,097.15			-105,034,966.72		-96,126,131.40	-24,640,443.09	-120,766,574.49
（一）综合收益总额							155,228.53				-94,940,921.20		-94,785,692.67	-6,642,350.64	-101,428,043.31
（二）所有者投入和减少资本															
1. 所有者投入的普通股															
2. 其他权益工具持有者投入资本															
3. 股份支付计入所有者权益的金额															
4. 其他															
（三）利润分配											-10,094,045.52		-10,094,045.52		-10,094,045.52
1. 提取盈余公积															
2. 提取一般风险准备															
3. 对所有者（或股东）的											-10,094,045.52		-10,094,045.52		-10,094,045.52

分配													
4. 其他													
(四) 所有者权益内部结转													
1. 资本公积转增资本 (或股本)													
2. 盈余公积转增资本 (或股本)													
3. 盈余公积弥补亏损													
4. 设定受益计划变动额结转留存收益													
5. 其他综合收益结转留存收益													
6. 其他													
(五) 专项储备							1,587,097.15			1,587,097.15	-21,159.58		1,565,937.57
1. 本期提取							6,462,353.68			6,462,353.68	32,536.28		6,494,889.96
2. 本期使用							-4,875,256.53			-4,875,256.53	-53,695.86		-4,928,952.39
(六) 其他					7,166,509.64					7,166,509.64	-17,976,932.87		-10,810,423.23
四、本期期末余额	504,702,276.00				596,021,623.12	115,711.37	12,050,909.65	43,271,742.62		-44,460,990.28	1,111,701,272.48	9,197,296.34	1,120,898,568.82

上期金额

单位：元

项目	2024 年度												少数股东权益	所有者权益合计
	归属于母公司所有者权益													
	股本	其他权益工具			资本公积	减：库存股	其他综合收益	专项储备	盈余公积	一般风险准备	未分配利润	其他		
优先股		永续债	其他											
一、上年期末余额	504,702,276.00					19,570.78	9,518,020.15	38,468,860.21		50,786,408.63		1,192,350,249.25	28,631,121.25	1,220,981,370.50
加：会计政策变更														
前期差错更正														

其他												
二、本年期初余额	504,702,276.00			588,855,113.48	19,570.78	9,518,020.15	38,468,860.21	50,786,408.63	1,192,350,249.25	28,631,121.25	1,220,981,370.50	
三、本期增减变动金额（减少以“-”号填列）					-59,087.94	945,792.35	4,802,882.41	9,787,567.81	15,477,154.63	5,206,618.18	20,683,772.81	
（一）综合收益总额					-59,087.94			14,590,450.22	14,531,362.28	5,230,227.25	19,761,589.53	
（二）所有者投入和减少资本												
1. 所有者投入的普通股												
2. 其他权益工具持有者投入资本												
3. 股份支付计入所有者权益的金额												
4. 其他												
（三）利润分配							4,802,882.41	-4,802,882.41				
1. 提取盈余公积							4,802,882.41	-4,802,882.41				
2. 提取一般风险准备												
3. 对所有者（或股东）的分配												
4. 其他												
（四）所有者权益内部结转												
1. 资本公积转增资本（或股本）												
2. 盈余公积转增资本（或股本）												
3. 盈余公积弥补亏损												
4. 设定受益计划变动额结转留存收益												
5. 其他综合收益结转留存收益												
6. 其他												
（五）专项储备						945,792.35			945,792.35	-23,609.07	922,183.28	

1. 本期提取						5,207,940.44				5,207,940.44	32,680.68	5,240,621.12	
2. 本期使用						-4,262,148.09				-4,262,148.09	-56,289.75	-4,318,437.84	
(六) 其他													
四、本期期末余额	504,702,276.00			588,855,113.48		-39,517.16	10,463,812.50	43,271,742.62		60,573,976.44	1,207,827,403.88	33,837,739.43	1,241,665,143.31

8、母公司所有者权益变动表

本期金额

单位：元

项目	2025 年度											
	股本	其他权益工具			资本公积	减：库存股	其他综合收益	专项储备	盈余公积	未分配利润	其他	所有者权益合计
		优先股	永续债	其他								
一、上年期末余额	504,702,276.00				668,581,927.41			4,176,247.50	43,271,742.62	46,927,320.46		1,267,659,513.99
加：会计政策变更												
前期差错更正												
其他												
二、本年期初余额	504,702,276.00				668,581,927.41			4,176,247.50	43,271,742.62	46,927,320.46		1,267,659,513.99
三、本期增减变动金额（减少以“－”号填列）								115,097.04		-31,170,567.24		-31,055,470.20
（一）综合收益总额										-21,076,521.72		-21,076,521.72
（二）所有者投入和减少资本												
1. 所有者投入的普通股												
2. 其他权益工具持有者投入资本												
3. 股份支付计入所有者权益的金额												
4. 其他												
（三）利润分配										-10,094,045.52		-10,094,045.52
1. 提取盈余公积												
2. 对所有者（或股东）的分配										-10,094,045.52		-10,094,045.52

3. 其他											
(四) 所有者权益内部结转											
1. 资本公积转增资本(或股本)											
2. 盈余公积转增资本(或股本)											
3. 盈余公积弥补亏损											
4. 设定受益计划变动额结转留存收益											
5. 其他综合收益结转留存收益											
6. 其他											
(五) 专项储备								115,097.04			115,097.04
1. 本期提取								3,647,031.07			3,647,031.07
2. 本期使用								-3,531,934.03			-3,531,934.03
(六) 其他											
四、本期期末余额	504,702,276.00				668,581,927.41			4,291,344.54	43,271,742.62	15,756,753.22	1,236,604,043.79

上期金额

单位：元

项目	2024 年度											
	股本	其他权益工具			资本公积	减：库存股	其他综合收益	专项储备	盈余公积	未分配利润	其他	所有者权益合计
		优先股	永续债	其他								
一、上年期末余额	504,702,276.00				668,581,927.41			3,033,968.85	38,468,860.21	3,701,378.78		1,218,488,411.25
加：会计政策变更												
前期差错更正												
其他												
二、本年期初余额	504,702,276.00				668,581,927.41			3,033,968.85	38,468,860.21	3,701,378.78		1,218,488,411.25
三、本期增减变动金额(减少以“—”号填列)								1,142,278.65	4,802,882.41	43,225,941.68		49,171,102.74
(一) 综合收益总额										48,028,824.09		48,028,824.09
(二) 所有者投入和减少资本												
1. 所有者投入的普通股												

2. 其他权益工具持有者投入资本												
3. 股份支付计入所有者权益的金额												
4. 其他												
(三) 利润分配								4,802,882.41	-4,802,882.41			
1. 提取盈余公积								4,802,882.41	-4,802,882.41			
2. 对所有者(或股东)的分配												
3. 其他												
(四) 所有者权益内部结转												
1. 资本公积转增资本(或股本)												
2. 盈余公积转增资本(或股本)												
3. 盈余公积弥补亏损												
4. 设定受益计划变动额结转留存收益												
5. 其他综合收益结转留存收益												
6. 其他												
(五) 专项储备							1,142,278.65					1,142,278.65
1. 本期提取							3,673,288.40					3,673,288.40
2. 本期使用							-2,531,009.75					-2,531,009.75
(六) 其他												
四、本期期末余额	504,702,276.00				668,581,927.41		4,176,247.50	43,271,742.62	46,927,320.46			1,267,659,513.99

三、公司基本情况

泰尔重工股份有限公司(以下简称公司或本公司)系由安徽泰尔重工有限公司整体变更设立的股份有限公司,于2007年9月26日在马鞍山市工商行政管理局登记注册,总部位于安徽省马鞍山市。公司现持有统一社会信用代码为91340500733034312N的营业执照,注册资本504,702,276.00元,股份总数504,702,276股(每股面值1元)。其中,有限售条件的流通股份11,319,375股;无限售条件的流通股份493,382,901股。公司股票已于2010年1月28日在深圳证券交易所挂牌交易。

本公司属通用设备制造业。主要经营活动为冶金用联轴器的研发、生产和销售。产品主要有:万向联轴器、鼓形齿式联轴器、剪刀、精密卷筒、复合滑板、再制造业务、电池注液设备、包装机器人等。

本财务报表业经公司2026年4月21日第七届董事会第五次会议批准对外报出。

四、财务报表的编制基础

1、编制基础

本公司财务报表以持续经营为编制基础。

2、持续经营

本公司不存在导致对报告期末起12个月内的持续经营能力产生重大疑虑的事项或情况。

五、重要会计政策及会计估计

具体会计政策和会计估计提示:

重要提示:本公司根据实际生产经营特点针对金融工具减值、存货、固定资产折旧、在建工程、无形资产、收入确认等交易或事项制定了具体会计政策和会计估计。

1、遵循企业会计准则的声明

本公司所编制的财务报表符合企业会计准则的要求,真实、完整地反映了公司的财务状况、经营成果和现金流量等有关信息。

2、会计期间

会计年度自公历1月1日起至12月31日止。

3、营业周期

公司经营业务的营业周期较短,以12个月作为资产和负债的流动性划分标准。

4、记账本位币

本公司及境内子公司采用人民币为记账本位币,子公司TAIER GMBH I.G从事境外经营,选择其经营所处的主要经济环境中的货币为记账本位币。

5、重要性标准确定方法和选择依据

适用 不适用

项目	重要性标准
重要的单项计提坏账准备的应收账款	单项应收账款金额1,000万元以上(含)且占应收款项账面余额10%以上的款项。

重要的应收账款坏账准备收回或转回	单项应收账款金额 1,000 万元以上(含)且占应收款项账面余额 10%以上的款项。
重要的核销应收账款	单项应收账款金额 1,000 万元以上(含)且占应收款项账面余额 10%以上的款项。
重要的单项计提坏账准备的其他应收款	单项其他应收款金额 1,000 万元以上(含)且占其他应收款账面余额 10%以上的款项。
重要的其他应收款坏账准备收回或转回	单项其他应收款金额 1,000 万元以上(含)且占其他应收款账面余额 10%以上的款项。
重要的核销其他应收款	单项其他应收款金额 1,000 万元以上(含)且占其他应收款账面余额 10%以上的款项。
重要的账龄超过 1 年的预付款项	单项账龄超过 1 年的预付款项金额 1,000 万元以上(含)且占预付款项账面余额 10%以上的款项。
重要的在建工程项目	单项在建工程金额 2,000 万元以上(含)的款项。
重要的账龄超过 1 年的应付账款	单项账龄超过 1 年的应付账款金额 1,000 万元以上(含)且占应付账款账面余额 10%以上的款项。
重要的账龄超过 1 年的其他应付款	单项账龄超过 1 年的其他应付款金额 1,000 万元以上(含)且占其他应付款账面余额 10%以上的款项。
重要的账龄超过 1 年的合同负债	单项账款超过 1 年的合同负债金额 1,000 万元以上(含)且占合同负债账面余额 10%以上的款项。
重要的投资活动现金流量	单项投资活动金额 1,000 万元以上(含)且占支付投资活动相关的现金流出总额的 10%以上的款项。
重要的子公司、非全资子公司	公司将超过利润总额的 15%的子公司确定为重要子公司、重要非全资子公司。

6、同一控制下和非同一控制下企业合并的会计处理方法

1. 同一控制下企业合并的会计处理方法

公司在企业合并中取得的资产和负债，按照合并日被合并方在最终控制方合并财务报表中的账面价值计量。公司按照被合并方所有者权益在最终控制方合并财务报表中的账面价值份额与支付的合并对价账面价值或发行股份面值总额的差额，调整资本公积；资本公积不足冲减的，调整留存收益。

2. 非同一控制下企业合并的会计处理方法

公司在购买日对合并成本大于合并中取得的被购买方可辨认净资产公允价值份额的差额，确认为商誉；如果合并成本小于合并中取得的被购买方可辨认净资产公允价值份额，首先对取得的被购买方各项可辨认资产、负债及或有负债的公允价值以及合并成本的计量进行复核，经复核后合并成本仍小于合并中取得的被购买方可辨认净资产公允价值份额的，其差额计入当期损益。

7、控制的判断标准和合并财务报表的编制方法

1. 控制的判断

拥有对被投资方的权利，通过参与被投资方的相关活动而享有可变回报，并且有能力运用对被投资方的权力影响其可变回报金额的，认定为控制。

2. 合并财务报表的编制方法

母公司将其控制的所有子公司纳入合并财务报表的合并范围。合并财务报表以母公司及其子公司的财务报表为基础，根据其他有关资料，由母公司按照《企业会计准则第 33 号——合并财务报表》编制。

8、合营安排分类及共同经营会计处理方法

无

9、现金及现金等价物的确定标准

列示于现金流量表中的现金是指库存现金以及可以随时用于支付的存款。现金等价物是指企业持有的期限短、流动性强、易于转换为已知金额现金、价值变动风险很小的投资。

10、外币业务和外币报表折算

（1）外币业务折算

外币交易在初始确认时，采用交易发生日的即期汇率折算为人民币金额。资产负债表日，外币货币性项目采用资产负债表日即期汇率折算，因汇率不同而产生的汇兑差额，除与购建符合资本化条件资产有关的外币专门借款本金及利息的汇兑差额外，计入当期损益；以历史成本计量的外币非货币性项目仍采用交易发生日的即期汇率折算，不改变其人民币金额；以公允价值计量的外币非货币性项目，采用公允价值确定日的即期汇率折算，差额计入当期损益或其他综合收益。

（2）外币财务报表折算

资产负债表中的资产和负债项目，采用资产负债表日的即期汇率折算；所有者权益项目除“未分配利润”项目外，其他项目采用交易发生日的即期汇率折算；利润表中的收入和费用项目，采用交易发生日的即期汇率折算。按照上述折算产生的外币财务报表折算差额，计入其他综合收益。

11、金融工具

1. 金融资产和金融负债的分类

金融资产在初始确认时划分为以下三类：（1）以摊余成本计量的金融资产；（2）以公允价值计量且其变动计入其他综合收益的金融资产；（3）以公允价值计量且其变动计入当期损益的金融资产。

金融负债在初始确认时划分为以下四类：（1）以公允价值计量且其变动计入当期损益的金融负债；（2）金融资产转移不符合终止确认条件或继续涉入被转移金融资产所形成的金融负债；（3）不属于上述（1）或（2）的财务担保合同，以及不属于上述（1）并以低于市场利率贷款的贷款承诺；（4）以摊余成本计量的金融负债。

2. 金融资产和金融负债的确认依据、计量方法和终止确认条件

（1）金融资产和金融负债的确认依据和初始计量方法

公司成为金融工具合同的一方时，确认一项金融资产或金融负债。初始确认金融资产或金融负债时，按照公允价值计量；对于以公允价值计量且其变动计入当期损益的金融资产和金融负债，相关交易费用直接计入当期损益；对于其他类别的金融资产或金融负债，相关交易费用计入初始确认金额。但是，公司初始确认的应收账款未包含重大融资成分或公司不考虑未超过一年的合同中的融资成分的，按照《企业会计准则第 14 号——收入》所定义的交易价格进行初始计量。

（2）金融资产的后续计量方法

1) 以摊余成本计量的金融资产

采用实际利率法，按照摊余成本进行后续计量。以摊余成本计量且不属于任何套期关系的一部分的金融资产所产生的利得或损失，在终止确认、重分类、按照实际利率法摊销或确认减值时，计入当期损益。

2) 以公允价值计量且其变动计入其他综合收益的债务工具投资

采用公允价值进行后续计量。采用实际利率法计算的利息、减值损失或利得及汇兑损益计入当期损益，其他利得或损失计入其他综合收益。终止确认时，将之前计入其他综合收益的累计利得或损失从其他综合收益中转出，计入当期损益。

3) 以公允价值计量且其变动计入其他综合收益的权益工具投资

采用公允价值进行后续计量。获得的股利（属于投资成本收回部分的除外）计入当期损益，其他利得或损失计入其他综合收益。终止确认时，将之前计入其他综合收益的累计利得或损失从其他综合收益中转出，计入留存收益。

4) 以公允价值计量且其变动计入当期损益的金融资产

采用公允价值进行后续计量，产生的利得或损失（包括利息和股利收入）计入当期损益，除非该金融资产属于套期关系的一部分。

（3）金融负债的后续计量方法

1) 以公允价值计量且其变动计入当期损益的金融负债

此类金融负债包括交易性金融负债（含属于金融负债的衍生工具）和指定为以公允价值计量且其变动计入当期损益的金融负债。对于此类金融负债以公允价值进行后续计量。因公司自身信用风险变动引起的指定为以公允价值计量且其变动计入当期损益的金融负债的公允价值变动金额计入其他综合收益，除非该处理会造成或扩大损益中的会计错配。此类金融负债产生的其他利得或损失（包括利息费用、除因公司自身信用风险变动引起的公允价值变动）计入当期损益，除非该金融负债属于套期关系的一部分。终止确认时，将之前计入其他综合收益的累计利得或损失从其他综合收益中转出，计入留存收益。

2) 金融资产转移不符合终止确认条件或继续涉入被转移金融资产所形成的金融负债

按照《企业会计准则第 23 号——金融资产转移》相关规定进行计量。

3) 不属于上述 1) 或 2) 的财务担保合同，以及不属于上述 1) 并以低于市场利率贷款的贷款承诺

在初始确认后按照下列两项金额之中的较高者进行后续计量：① 按照金融工具的减值规定确定的损失准备金额；② 初始确认金额扣除按照《企业会计准则第 14 号——收入》相关规定所确定的累计摊销额后的余额。

4) 以摊余成本计量的金融负债

采用实际利率法以摊余成本计量。以摊余成本计量且不属于任何套期关系的一部分的金融负债所产生的利得或损失，在终止确认、按照实际利率法摊销时计入当期损益。

（4）金融资产和金融负债的终止确认

1) 当满足下列条件之一时，终止确认金融资产：

- ① 收取金融资产现金流量的合同权利已终止；
- ② 金融资产已转移，且该转移满足《企业会计准则第 23 号——金融资产转移》关于金融资产终止确认的规定。

2) 当金融负债（或其一部分）的现时义务已经解除时，相应终止确认该金融负债（或该部分金融负债）。

3. 金融资产转移的确认依据和计量方法

公司转移了金融资产所有权上几乎所有的风险和报酬的，终止确认该金融资产，并将转移中产生或保留的权利和义务单独确认为资产或负债；保留了金融资产所有权上几乎所有的风险和报酬的，继续确认所转移的金融资产。公司既没有转移也没有保留金融资产所有权上几乎所有的风险和报酬的，分别下列情况处理：（1）未保留对该金融资产控制的，终止确认该金融资产，并将转移中产生或保留的权利和义务单独确认为资产或负债；（2）保留了对该金融资产控制的，按照继续涉入所转移金融资产的程度确认有关金融资产，并相应确认有关负债。

金融资产整体转移满足终止确认条件的，将下列两项金额的差额计入当期损益：（1）所转移金融资产在终止确认日的账面价值；（2）因转移金融资产而收到的对价，与原直接计入其他综合收益的公允价值变动累计额中对应终止确认部分的金额（涉及转移的金融资产为以公允价值计量且其变动计入其他综合收益的债务工具投资）之和。转移了金融资产的一部分，且该被转移部分整体满足终止确认条件的，将转移前金融资产整体的账面价值，在终止确认部分和继续确认部分之间，按照转移日各自的相对公允价值进行分摊，并将下列两项金额的差额计入当期损益：（1）终止确认部分的账面价值；（2）终止确认部分的对价，与原直接计入其他综合收益的公允价值变动累计额中对应终止确认部分的金额（涉及转移的金融资产为以公允价值计量且其变动计入其他综合收益的债务工具投资）之和。

4. 金融资产和金融负债的公允价值确定方法

公司采用在当前情况下适用并且有足够可利用数据和其他信息支持的估值技术确定相关金融资产和金融负债的公允价值。公司将估值技术使用的输入值分以下层级，并依次使用：

(1) 第一层次输入值是在计量日能够取得的相同资产或负债在活跃市场上未经调整的报价；

(2) 第二层次输入值是除第一层次输入值外相关资产或负债直接或间接可观察的输入值，包括：活跃市场中类似资产或负债的报价；非活跃市场中相同或类似资产或负债的报价；除报价以外的其他可观察输入值，如在正常报价间隔期间可观察的利率和收益率曲线等；市场验证的输入值等；

(3) 第三层次输入值是相关资产或负债的不可观察输入值，包括不能直接观察或无法由可观察市场数据验证的利率、股票波动率、企业合并中承担的弃置义务的未来现金流量、使用自身数据作出的财务预测等。

5. 金融工具减值

公司以预期信用损失为基础，对以摊余成本计量的金融资产、以公允价值计量且其变动计入其他综合收益的债务工具投资、合同资产、租赁应收款、分类为以公允价值计量且其变动计入当期损益的金融负债以外的贷款承诺、不属于以公允价值计量且其变动计入当期损益的金融负债或不属于金融资产转移不符合终止确认条件或继续涉入被转移金融资产所形成的金融负债的财务担保合同进行减值处理并确认损失准备。

预期信用损失，是指以发生违约的风险为权重的金融工具信用损失的加权平均值。信用损失，是指公司按照原实际利率折现的、根据合同应收的所有合同现金流量与预期收取的所有现金流量之间的差额，即全部现金短缺的现值。其中，对于公司购买或源生的已发生信用减值的金融资产，按照该金融资产经信用调整的实际利率折现。

对于购买或源生的已发生信用减值的金融资产，公司在资产负债表日仅将自初始确认后整个存续期内预期信用损失的累计变动确认为损失准备。

对于租赁应收款、由《企业会计准则第 14 号——收入》规范的交易形成，且不含重大融资成分或者公司不考虑不超过一年的合同中的融资成分的应收款项及合同资产，公司运用简化计量方法，按照相当于整个存续期内的预期信用损失金额计量损失准备。除上述计量方法以外的金融资产，公司在每个资产负债表日评估其信用风险自初始确认后是否已经显著增加。如果信用风险自初始确认后已显著增加，公司按照整个存续期内预期信用损失的金额计量损失准备；如果信用风险自初始确认后未显著增加，公司按照该金融工具未来 12 个月内预期信用损失的金额计量损失准备。

公司利用可获得的合理且有依据的信息，包括前瞻性信息，通过比较金融工具在资产负债表日发生违约的风险与在初始确认日发生违约的风险，以确定金融工具的信用风险自初始确认后是否已显著增加。

于资产负债表日，若公司判断金融工具只具有较低的信用风险，则假定该金融工具的信用风险自初始确认后并未显著增加。

公司以单项金融工具或金融工具组合为基础评估预期信用风险和计量预期信用损失。当以金融工具组合为基础时，公司以共同风险特征为依据，将金融工具划分为不同组合。

公司在每个资产负债表日重新计量预期信用损失，由此形成的损失准备的增加或转回金额，作为减值损失或利得计入当期损益。对于以摊余成本计量的金融资产，损失准备抵减该金融资产在资产负债表中列示的账面价值；对于以公允价值计量且其变动计入其他综合收益的债权投资，公司在其他综合收益中确认其损失准备，不抵减该金融资产的账面价值。

6. 金融资产和金融负债的抵销

金融资产和金融负债在资产负债表内分别列示，不相互抵销。但同时满足下列条件的，公司以相互抵销后的净额在资产负债表内列示：(1) 公司具有抵销已确认金额的法定权利，且该种法定权利是当前可执行的；(2) 公司计划以净额结算，或同时变现该金融资产和清偿该金融负债。

不满足终止确认条件的金融资产转移，公司不对已转移的金融资产和相关负债进行抵销。

12、应收票据

按信用风险特征组合计提预期信用损失的应收款项和合同资产

组合类别	确定组合的依据	计量预期信用损失的方法
应收银行承兑汇票、 应收商业承兑汇票	票据类型	参考历史信用损失经验，结合当前状况以及对未来经济状况的预测，通过违约风险敞口和整个存续期预期信用损失率，计算预期信用损失

13、应收账款

1. 按信用风险特征组合计提预期信用损失的应收款项

组合类别	确定组合的依据	计量预期信用损失的方法
应收账款——合并范围内关联方组合	合并范围内关联方	参考历史信用损失经验，结合当前状况以及对未来经济状况的预测，通过违约风险敞口和整个存续期预期信用损失率，计算预期信用损失
应收账款——其他关联方组合	除合并范围内关联方外的其他关联方	参考历史信用损失经验，结合当前状况以及对未来经济状况的预测，通过违约风险敞口和整个存续期预期信用损失率，计算预期信用损失
应收账款——账龄与风险等级组合	账龄	参考历史信用损失经验，结合当前状况以及对未来经济状况的预测，编制应收账款账龄与整个存续期预期信用损失率对照表，计算预期信用损失

2. 账龄组合的账龄与预期信用损失率对照表

(1) 应收账款——账龄与风险等级组合的账龄与整个存续期预期信用损失率对照表

账 龄	预期信用损失率(%)				
	A 类客户	B 类客户	C 类客户	D 类客户	E 类客户
1 年以内(含 1 年, 下同)	1.00	5.00	5.00	5.00	10.00
1-2 年	5.00	10.00	10.00	10.00	30.00
2-3 年	10.00	30.00	50.00	50.00	50.00
3-4 年	30.00	50.00	70.00	80.00	80.00
4-5 年	50.00	80.00	80.00	90.00	100.00
5 年以上	80.00	100.00	100.00	100.00	100.00

应收账款的账龄自初始确认日起算。

3. 按单项计提预期信用损失的应收款项的认定标准

对信用风险与组合信用风险显著不同的应收款项，公司按单项计提预期信用损失。

14、应收款项融资

参见 11、金融工具

15、其他应收款

1. 按信用风险特征组合计提预期信用损失的应收款项和合同资产

组合类别	确定组合的依据	计量预期信用损失的方法
其他应收款——合并范围内关联方组合	合并范围内关联方	参考历史信用损失经验，结合当前状况以及对未来经济状况的预测，通过违约风险敞口和未来 12 个月内或整个存续期预期信用损失率，计算预期信用损失
其他应收款——其他关联方组合	除合并范围内关联方外的其他关联方	参考历史信用损失经验，结合当前状况以及对未来经济状况的预测，通过违约风险敞口和未来 12 个月内或整个存续期预期信用损失率，计算预期信用损失
其他应收款——账龄组合	账龄	参考历史信用损失经验，结合当前状况以及对未来经济状况的预测，编制其他应收款账龄与预期信用损失率对照表，计算预期信用损失

2. 账龄组合的账龄与预期信用损失率对照表

其他应收款——账龄组合的账龄与整个存续期预期信用损失率对照表

账 龄	其他应收款 预期信用损失率 (%)
1 年以内 (含, 下同)	5.00
1-2 年	10.00
2-3 年	30.00
3-4 年	50.00
4-5 年	80.00
5 年以上	100.00

其他应收款的账龄自初始确认日起算。

16、合同资产

公司根据履行履约义务与客户付款之间的关系在资产负债表中列示合同资产或合同负债。公司将同一合同下的合同资产和合同负债相互抵销后以净额列示。

公司将拥有的、无条件(即, 仅取决于时间流逝)向客户收取对价的权利作为应收款项列示, 将已向客户转让商品而有权收取对价的权利(该权利取决于时间流逝之外的其他因素)作为合同资产列示。

17、存货

1. 存货的分类

存货包括在日常活动中持有以备出售的产成品或商品、处在生产过程中的在产品、在生产过程或提供劳务过程中耗用的材料和物料等。

2. 发出存货的计价方法

发出存货采用月末一次加权平均法。

3. 存货的盘存制度

存货的盘存制度为永续盘存制。

4. 低值易耗品和包装物的摊销方法

(1) 低值易耗品

按照一次转销法进行摊销。

(2) 包装物

按照一次转销法进行摊销。

5. 存货跌价准备

资产负债表日，存货采用成本与可变现净值孰低计量，按照成本高于可变现净值的差额计提存货跌价准备。直接用于出售的存货，在正常生产经营过程中以该存货的估计售价减去估计的销售费用和相关税费后的金额确定其可变现净值；需要经过加工的存货，在正常生产经营过程中以所生产的产成品的估计售价减去至完工时估计将要发生的成本、估计的销售费用和相关税费后的金额确定其可变现净值；资产负债表日，同一项存货中一部分有合同价格约定、其他部分不存在合同价格的，分别确定其可变现净值，并与其对应的成本进行比较，分别确定存货跌价准备的计提或转回的金额。

18、持有待售资产

不适用

19、债权投资

不适用

20、其他债权投资

不适用

21、长期应收款

不适用

22、长期股权投资

1. 共同控制、重大影响的判断

按照相关约定对某项安排存在共有的控制，并且该安排的相关活动必须经过分享控制权的参与方一致同意后才能决策，认定为共同控制。对被投资单位的财务和经营政策有参与决策的权力，但并不能够控制或者与其他方一起共同控制这些政策的制定，认定为重大影响。

2. 投资成本的确定

(1) 同一控制下的企业合并形成的，合并方以支付现金、转让非现金资产、承担债务或发行权益性证券作为合并对价的，在合并日按照取得被合并方所有者权益在最终控制方合并财务报表中的账面价值的份额作为其初始投资成本。长期股权投资初始投资成本与支付的合并对价的账面价值或发行股份的面值总额之间的差额调整资本公积；资本公积不足冲减的，调整留存收益。

公司通过多次交易分步实现同一控制下企业合并形成的长期股权投资，判断是否属于“一揽子交易”。属于“一揽子交易”的，把各项交易作为一项取得控制权的交易进行会计处理。不属于“一揽子交易”的，在合并日，根据合并后

应享有被合并方净资产在最终控制方合并财务报表中的账面价值的份额确定初始投资成本。合并日长期股权投资的初始投资成本，与达到合并前的长期股权投资账面价值加上合并日进一步取得股份新支付对价的账面价值之和的差额，调整资本公积；资本公积不足冲减的，调整留存收益。

(2) 非同一控制下的企业合并形成的，在购买日按照支付的合并对价的公允价值作为其初始投资成本。

公司通过多次交易分步实现非同一控制下企业合并形成的长期股权投资，区分个别财务报表和合并财务报表进行相关会计处理：

1) 在个别财务报表中，按照原持有的股权投资的账面价值加上新增投资成本之和，作为改按成本法核算的初始投资成本。

2) 在合并财务报表中，判断是否属于“一揽子交易”。属于“一揽子交易”的，把各项交易作为一项取得控制权的交易进行会计处理。不属于“一揽子交易”的，对于购买日之前持有的被购买方的股权，按照该股权在购买日的公允价值进行重新计量，公允价值与其账面价值的差额计入当期投资收益；购买日之前持有的被购买方的股权涉及权益法核算下的其他综合收益等的，与其相关的其他综合收益等转为购买日所属当期收益。但由于被投资方重新计量设定受益计划净负债或净资产变动而产生的其他综合收益除外。

(3) 除企业合并形成以外的：以支付现金取得的，按照实际支付的购买价款作为其初始投资成本；以发行权益性证券取得的，按照发行权益性证券的公允价值作为其初始投资成本；以债务重组方式取得的，按《企业会计准则第 12 号——债务重组》确定其初始投资成本；以非货币性资产交换取得的，按《企业会计准则第 7 号——非货币性资产交换》确定其初始投资成本。

3. 后续计量及损益确认方法

对被投资单位实施控制的长期股权投资采用成本法核算；对联营企业和合营企业的长期股权投资，采用权益法核算。

4. 通过多次交易分步处置对子公司投资至丧失控制权的处理方法

(1) 是否属于“一揽子交易”的判断原则

通过多次交易分步处置对子公司股权投资直至丧失控制权的，公司结合分步交易的各个步骤的交易协议条款、分别取得的处置对价、出售股权的对象、处置方式、处置时点等信息来判断分步交易是否属于“一揽子交易”。各项交易的条款、条件以及经济影响符合以下一种或多种情况，通常表明多次交易事项属于“一揽子交易”：

- 1) 这些交易是同时或者在考虑了彼此影响的情况下订立的；
- 2) 这些交易整体才能达成一项完整的商业结果；
- 3) 一项交易的发生取决于其他至少一项交易的发生；
- 4) 一项交易单独看是不经济的，但是和其他交易一并考虑时是经济的。

(2) 不属于“一揽子交易”的会计处理

1) 个别财务报表

对处置的股权，其账面价值与实际取得价款之间的差额，计入当期损益。对于剩余股权，对被投资单位仍具有重大影响或者与其他方一起实施共同控制的，转为权益法核算；不能再对被投资单位实施控制、共同控制或重大影响的，按照《企业会计准则第 22 号——金融工具确认和计量》的相关规定进行核算。

2) 合并财务报表

在丧失控制权之前，处置价款与处置长期股权投资相对应享有子公司自购买日或合并日开始持续计算的净资产份额之间的差额，调整资本公积（资本溢价），资本溢价不足冲减的，冲减留存收益。

丧失对原子公司控制权时，对于剩余股权，按照其在丧失控制权日的公允价值进行重新计量。处置股权取得的对价与剩余股权公允价值之和，减去按原持股比例计算应享有原有子公司自购买日或合并日开始持续计算的净资产的份额之

间的差额，计入丧失控制权当期的投资收益，同时冲减商誉。与原有子公司股权投资相关的其他综合收益等，应当在丧失控制权时转为当期投资收益。

(3) 属于“一揽子交易”的会计处理

1) 个别财务报表

将各项交易作为一项处置子公司并丧失控制权的交易进行会计处理。但是，在丧失控制权之前每一次处置价款与处置投资对应的长期股权投资账面价值之间的差额，在个别财务报表中确认为其他综合收益，在丧失控制权时一并转入丧失控制权当期的损益。

2) 合并财务报表

将各项交易作为一项处置子公司并丧失控制权的交易进行会计处理。但是，在丧失控制权之前每一次处置价款与处置投资对应的享有该子公司净资产份额的差额，在合并财务报表中确认为其他综合收益，在丧失控制权时一并转入丧失控制权当期的损益。

23、投资性房地产

投资性房地产计量模式

不适用

24、固定资产

(1) 确认条件

固定资产是指为生产商品、提供劳务、出租或经营管理而持有的，使用年限超过一个会计年度的有形资产。固定资产在同时满足经济利益很可能流入、成本能够可靠计量时予以确认。

(2) 折旧方法

类别	折旧方法	折旧年限	残值率 (%)	年折旧率 (%)
房屋及建筑物	年限平均法	10-20	5.00	9.50-4.75
机器设备	年限平均法	5-10	5.00	19.00-9.50
运输工具	年限平均法	5-10	5.00	19.00-9.50
其他设备	年限平均法	5-10	5.00	19.00-9.50

25、在建工程

(1) 在建工程同时满足经济利益很可能流入、成本能够可靠计量则予以确认。在建工程按建造该项资产达到预定可使用状态前所发生的实际成本计量。

(2) 在建工程达到预定可使用状态时，按工程实际成本转入固定资产。已达到预定可使用状态但尚未办理竣工决算的，先按估计价值转入固定资产，待办理竣工决算后再按实际成本调整原暂估价值，但不再调整原已计提的折旧。

类别	在建工程结转为固定资产的标准和时点
房屋及建筑物	主体建设工程及配套工程已完工
机器设备	安装调试后达到设计要求或合同规定的标准
其他设备	相关设备及其他配套设施已安装完毕

26、借款费用

1. 借款费用资本化的确认原则

公司发生的借款费用，可直接归属于符合资本化条件的资产的购建或者生产的，予以资本化，计入相关资产成本；其他借款费用，在发生时确认为费用，计入当期损益。

2. 借款费用资本化期间

(1) 当借款费用同时满足下列条件时，开始资本化：1) 资产支出已经发生；2) 借款费用已经发生；3) 为使资产达到预定可使用或可销售状态所必要的购建或者生产活动已经开始。

(2) 若符合资本化条件的资产在购建或者生产过程中发生非正常中断，并且中断时间连续超过 3 个月，暂停借款费用的资本化；中断期间发生的借款费用确认为当期费用，直至资产的购建或者生产活动重新开始。

(3) 当所购建或者生产符合资本化条件的资产达到预定可使用或可销售状态时，借款费用停止资本化。

3. 借款费用资本化率以及资本化金额

为购建或者生产符合资本化条件的资产而借入专门借款的，以专门借款当期实际发生的利息费用（包括按照实际利率法确定的折价或溢价的摊销），减去将尚未动用的借款资金存入银行取得的利息收入或进行暂时性投资取得的投资收益后的金额，确定应予资本化的利息金额；为购建或者生产符合资本化条件的资产占用了一般借款的，根据累计资产支出超过专门借款的资产支出加权平均数乘以占用一般借款的资本化率，计算确定一般借款应予资本化的利息金额。

27、生物资产

不适用

28、油气资产

不适用

29、无形资产

(1) 使用寿命及其确定依据、估计情况、摊销方法或复核程序

1. 无形资产包括土地使用权、专利技术及非专利技术等，按成本进行初始计量。

2. 使用寿命有限的无形资产，在使用寿命内按照与该项无形资产有关的经济利益的预期实现方式系统合理地摊销，无法可靠确定预期实现方式的，采用直线法摊销。具体如下：

项 目	使用寿命及其确定依据	摊销方法
土地使用权	50 年，土地使用权证年限	直线法
专利技术	5 年，专利证期限	直线法
非专利技术	10 年，预计受益期	直线法
软件及其他	3-20 年，预计受益期	直线法
其中：数据资源	3 年，预计受益期	直线法

(2) 研发支出的归集范围及相关会计处理方法

研发支出的归集范围

(1) 人员人工费用

人员人工费用包括公司研发人员的工资薪金、基本养老保险费、基本医疗保险费、失业保险费、工伤保险费、生育保险费和住房公积金，以及外聘研发人员的劳务费用。

研发人员同时服务于多个研究开发项目的，人工费用的确认依据公司管理部门提供的各研究开发项目研发人员的工时记录，在不同研究开发项目间按比例分配。

直接从事研发活动的人员、外聘研发人员同时从事非研发活动的，公司根据研发人员在不同岗位的工时记录，将其实际发生的人员人工费用，按实际工时占比等合理方法在研发费用和生产经营费用间分配。

(2) 直接投入费用

直接投入费用是指公司为实施研究开发活动而实际发生的相关支出。包括：1) 直接消耗的材料、燃料和动力费用；2) 用于中间试验和产品试制的模具、工艺装备开发及制造费，不构成固定资产的样品、样机及一般测试手段购置费，试制产品的检验费；3) 用于研究开发活动的仪器、设备的运行维护、调整、检验、检测、维修等费用。

(3) 折旧费用与长期待摊费用

折旧费用是指用于研究开发活动的仪器、设备和在用建筑物的折旧费。

用于研发活动的仪器、设备及在用建筑物，同时又用于非研发活动的，对该类仪器、设备、在用建筑物使用情况做必要记录，并将其实际发生的折旧费按实际工时和使用面积等因素，采用合理方法在研发费用和生产经营费用间分配。

长期待摊费用是指研发设施的改建、改装、装修和修理过程中发生的长期待摊费用，按实际支出进行归集，在规定的期限内分期平均摊销。

(4) 其他费用

其他费用是指上述费用之外与研究开发活动直接相关的其他费用，包括专家咨询费、技术开发费等，研发成果的检索、论证、评审、鉴定、验收费用，知识产权的申请费、注册费、代理费，会议费、差旅费、通讯费等。

内部研究开发项目研究阶段的支出，于发生时计入当期损益。内部研究开发项目开发阶段的支出，同时满足下列条件的，确认为无形资产：(1) 完成该无形资产以使其能够使用或出售在技术上具有可行性；(2) 具有完成该无形资产并使用或出售的意图；(3) 无形资产产生经济利益的方式，包括能够证明运用该无形资产生产的产品存在市场或无形资产自身存在市场，无形资产将在内部使用的，能证明其有用性；(4) 有足够的技术、财务资源和其他资源支持，以完成该无形资产的开发，并有能力使用或出售该无形资产；(5) 归属于该无形资产开发阶段的支出能够可靠地计量。

公司划分内部研究开发项目研究阶段支出和开发阶段支出的具体标准：

公司新产品新技术开发，通常在通过市场调研、技术可行性分析和项目设计开发后，以立项审批通过作为开始资本化的起点。

30、长期资产减值

对长期股权投资、固定资产、在建工程、使用权资产、使用寿命有限的无形资产等长期资产，在资产负债表日有迹象表明发生减值的，估计其可收回金额。对因企业合并所形成的商誉和使用寿命不确定的无形资产，无论是否存在减值迹象，每年都进行减值测试。商誉结合与其相关的资产组或者资产组组合进行减值测试。

若上述长期资产的可收回金额低于其账面价值的，按其差额确认资产减值准备并计入当期损益。

31、长期待摊费用

长期待摊费用核算已经支出，摊销期限在 1 年以上（不含 1 年）的各项费用。长期待摊费用按实际发生额入账，在受益期或规定的期限内分期平均摊销。如果长期待摊的费用项目不能使以后会计期间受益则将尚未摊销的该项目的摊余价值全部转入当期损益。

32、合同负债

公司根据履行履约义务与客户付款之间的关系在资产负债表中列示合同资产或合同负债。公司将同一合同下的合同资产和合同负债相互抵销后以净额列示。

公司将已收或应收客户对价而应向客户转让商品的义务作为合同负债列示。

33、职工薪酬

(1) 短期薪酬的会计处理方法

1. 职工薪酬包括短期薪酬、离职后福利、辞退福利和其他长期职工福利。
2. 短期薪酬的会计处理方法

在职工为公司提供服务的会计期间，将实际发生的短期薪酬确认为负债，并计入当期损益或相关资产成本。

（2）离职后福利的会计处理方法

离职后福利分为设定提存计划和设定受益计划。

（1）在职工为公司提供服务的会计期间，根据设定提存计划计算的应缴存金额确认为负债，并计入当期损益或相关资产成本。

（2）对设定受益计划的会计处理通常包括下列步骤：

1) 根据预期累计福利单位法，采用无偏且相互一致的精算假设对有关人口统计变量和财务变量等作出估计，计量设定受益计划所产生的义务，并确定相关义务的所属期间。同时，对设定受益计划所产生的义务予以折现，以确定设定受益计划义务的现值和当期服务成本；

2) 设定受益计划存在资产的，将设定受益计划义务现值减去设定受益计划资产公允价值所形成的赤字或盈余确认为一项设定受益计划净负债或净资产。设定受益计划存在盈余的，以设定受益计划的盈余和资产上限两项的孰低者计量设定受益计划净资产；

3) 期末，将设定受益计划产生的职工薪酬成本确认为服务成本、设定受益计划净负债或净资产的利息净额以及重新计量设定受益计划净负债或净资产所产生的变动等三部分，其中服务成本和设定受益计划净负债或净资产的利息净额计入当期损益或相关资产成本，重新计量设定受益计划净负债或净资产所产生的变动计入其他综合收益，并且在后续会计期间不允许转回至损益，但可以在权益范围内转移这些在其他综合收益确认的金额。

（3）辞退福利的会计处理方法

向职工提供的辞退福利，在下列两者孰早日确认辞退福利产生的职工薪酬负债，并计入当期损益：（1）公司不能单方面撤回因解除劳动关系计划或裁减建议所提供的辞退福利时；（2）公司确认与涉及支付辞退福利的重组相关的成本或费用时。

（4）其他长期职工福利的会计处理方法

向职工提供的其他长期福利，符合设定提存计划条件的，按照设定提存计划的有关规定进行会计处理；除此之外的其他长期福利，按照设定受益计划的有关规定进行会计处理，为简化相关会计处理，将其产生的职工薪酬成本确认为服务成本、其他长期职工福利净负债或净资产的利息净额以及重新计量其他长期职工福利净负债或净资产所产生的变动等组成项目的总净额计入当期损益或相关资产成本。

34、预计负债

（1）因对外提供担保、诉讼事项、产品质量保证、亏损合同等或有事项形成的义务成为公司承担的现时义务，履行该义务很可能导致经济利益流出公司，且该义务的金额能够可靠的计量时，公司将该项义务确认为预计负债。

（2）公司按照履行相关现时义务所需支出的最佳估计数对预计负债进行初始计量，并在资产负债表日对预计负债的账面价值进行复核。

35、股份支付

不适用

36、优先股、永续债等其他金融工具

不适用

37、收入

按照业务类型披露收入确认和计量所采用的会计政策

1. 收入确认原则

于合同开始日，公司对合同进行评估，识别合同所包含的各单项履约义务，并确定各单项履约义务是在某一时段内履行，还是在某一时点履行。

满足下列条件之一时，属于在某一时段内履行履约义务，否则，属于在某一时点履行履约义务：(1) 客户在公司履约的同时即取得并消耗公司履约所带来的经济利益；(2) 客户能够控制公司履约过程中在建商品；(3) 公司履约过程中所产出的商品具有不可替代用途，且公司在整个合同期间内有权就累计至今已完成的履约部分收取款项。

对于在某一时段内履行的履约义务，公司在该段时间内按照履约进度确认收入。履约进度不能合理确定时，已经发生的成本预计能够得到补偿的，按照已经发生的成本金额确认收入，直到履约进度能够合理确定为止。对于在某一时点履行的履约义务，在客户取得相关商品或服务控制权时点确认收入。在判断客户是否已取得商品控制权时，公司考虑下列迹象：(1) 公司就该商品享有现时收款权利，即客户就该商品负有现时付款义务；(2) 公司已将该商品的法定所有权转移给客户，即客户已拥有该商品的法定所有权；(3) 公司已将该商品实物转移给客户，即客户已实物占有该商品；(4) 公司已将该商品所有权上的主要风险和报酬转移给客户，即客户已取得该商品所有权上的主要风险和报酬；(5) 客户已接受该商品；(6) 其他表明客户已取得商品控制权的迹象。

2. 收入计量原则

(1) 公司按照分摊至各单项履约义务的交易价格计量收入。交易价格是公司因向客户转让商品或服务而预期有权收取的对价金额，不包括代第三方收取的款项以及预期将退还给客户的款项。

(2) 合同中存在可变对价的，公司按照期望值或最可能发生金额确定可变对价的最佳估计数，但包含可变对价的交易价格，不超过在相关不确定性消除时累计已确认收入极可能不会发生重大转回的金额。

(3) 合同中存在重大融资成分的，公司按照假定客户在取得商品或服务控制权时即以现金支付的应付金额确定交易价格。该交易价格与合同对价之间的差额，在合同期间内采用实际利率法摊销。合同开始日，公司预计客户取得商品或服务控制权与客户支付价款间隔不超过一年的，不考虑合同中存在的重大融资成分。

(4) 合同中包含两项或多项履约义务的，公司于合同开始日，按照各单项履约义务所承诺商品的单独售价的相对比例，将交易价格分摊至各单项履约义务。

3. 收入确认的具体方法

公司主要销售核心备件、核心设备、再制造业务、总包服务等产品，属于在某一时点履行履约义务。内销收入在公司将产品运送至合同约定交货地点并由客户确认接受、已收取价款或取得收款权利且相关的经济利益很可能流入时确认。外销收入在公司已根据合同约定将产品报关，取得提单，已收取货款或取得了收款权利且相关的经济利益很可能流入时确认。

同类业务采用不同经营模式涉及不同收入确认方式及计量方法的情况

无

38、合同成本

公司为取得合同发生的增量成本预期能够收回的，作为合同取得成本确认为一项资产。如果合同取得成本的摊销期限不超过一年，在发生时直接计入当期损益。

公司为履行合同发生的成本，不适用存货、固定资产或无形资产等相关准则的规范范围且同时满足下列条件的，作为合同履约成本确认为一项资产：

1. 该成本与一份当前或预期取得的合同直接相关，包括直接人工、直接材料、制造费用（或类似费用）、明确由客户承担的成本以及仅因该合同而发生的其他成本；
2. 该成本增加了公司未来用于履行履约义务的资源；
3. 该成本预期能够收回。

公司对于与合同成本有关的资产采用与该资产相关的商品或服务收入确认相同的基础进行摊销，计入当期损益。

如果与合同成本有关的资产的账面价值高于因转让与该资产相关的商品或服务预期能够取得的剩余对价减去估计将要发生的成本，公司对超出部分计提减值准备，并确认为资产减值损失。以前期间减值的因素之后发生变化，使得转让

该资产相关的商品或服务预期能够取得的剩余对价减去估计将要发生的成本高于该资产账面价值的，转回原已计提的资产减值准备，并计入当期损益，但转回后的资产账面价值不超过假定不计提减值准备情况下该资产在转回日的账面价值。

39、政府补助

1. 政府补助在同时满足下列条件时予以确认：(1) 公司能够满足政府补助所附的条件；(2) 公司能够收到政府补助。政府补助为货币性资产的，按照收到或应收的金额计量。政府补助为非货币性资产的，按照公允价值计量；公允价值不能可靠取得的，按照名义金额计量。

2. 与资产相关的政府补助判断依据及会计处理方法

政府文件规定用于购建或以其他方式形成长期资产的政府补助划分为与资产相关的政府补助。政府文件不明确的，以取得该补助必须具备的基本条件为基础进行判断，以购建或以其他方式形成长期资产为基本条件的作为与资产相关的政府补助。与资产相关的政府补助，冲减相关资产的账面价值或确认为递延收益。与资产相关的政府补助确认为递延收益的，在相关资产使用寿命内按照合理、系统的方法分期计入损益。按照名义金额计量的政府补助，直接计入当期损益。相关资产在使用寿命结束前被出售、转让、报废或发生毁损的，将尚未分配的相关递延收益余额转入资产处置当期的损益。

3. 与收益相关的政府补助判断依据及会计处理方法

除与资产相关的政府补助之外的政府补助划分为与收益相关的政府补助。对于同时包含与资产相关部分和与收益相关部分的政府补助，难以区分与资产相关或与收益相关的，整体归类为与收益相关的政府补助。与收益相关的政府补助，用于补偿以后期间的相关成本费用或损失的，确认为递延收益，在确认相关成本费用或损失的期间，计入当期损益或冲减相关成本；用于补偿已发生的相关成本费用或损失的，直接计入当期损益或冲减相关成本。

4. 与公司日常经营活动相关的政府补助，按照经济业务实质，计入其他收益或冲减相关成本费用。与公司日常活动无关的政府补助，计入营业外收支。

40、递延所得税资产/递延所得税负债

1. 根据资产、负债的账面价值与其计税基础之间的差额（未作为资产和负债确认的项目按照税法规定可以确定其计税基础的，该计税基础与其账面数之间的差额），按照预期收回该资产或清偿该负债期间的适用税率计算确认递延所得税资产或递延所得税负债。

2. 确认递延所得税资产以很可能取得用来抵扣可抵扣暂时性差异的应纳税所得额为限。资产负债表日，有确凿证据表明未来期间很可能获得足够的应纳税所得额用来抵扣可抵扣暂时性差异的，确认以前会计期间未确认的递延所得税资产。

3. 资产负债表日，对递延所得税资产的账面价值进行复核，如果未来期间很可能无法获得足够的应纳税所得额用以抵扣递延所得税资产的利益，则减记递延所得税资产的账面价值。在很可能获得足够的应纳税所得额时，转回减记的金额。

4. 公司当期所得税和递延所得税作为所得税费用或收益计入当期损益，但不包括下列情况产生的所得税：(1) 企业合并；(2) 直接在所有者权益中确认的交易或者事项。

5. 同时满足下列条件时，公司将递延所得税资产及递延所得税负债以抵销后的净额列示：(1) 拥有以净额结算当期所得税资产及当期所得税负债的法定权利；(2) 递延所得税资产和递延所得税负债是与同一税收征管部门对同一纳税主体征收的所得税相关或者对不同的纳税主体相关，但在未来每一具有重要性的递延所得税资产和递延所得税负债转回的期间内，涉及的纳税主体意图以净额结算当期所得税资产及当期所得税负债或是同时取得资产、清偿债务。

41、租赁

(1) 作为承租方租赁的会计处理方法

在租赁期开始日，公司将租赁期不超过 12 个月，且不包含购买选择权的租赁认定为短期租赁；将单项租赁资产为全新资产时价值较低的租赁认定为低价值资产租赁。公司转租或预期转租租赁资产的，原租赁不认定为低价值资产租赁。

对于所有短期租赁和低价值资产租赁，公司在租赁期内各个期间按照直线法将租赁付款额计入相关资产成本或当期损益。

除上述采用简化处理的短期租赁和低价值资产租赁外，在租赁期开始日，公司对租赁确认使用权资产和租赁负债。

(1) 使用权资产

使用权资产按照成本进行初始计量，该成本包括：1) 租赁负债的初始计量金额；2) 在租赁期开始日或之前支付的租赁付款额，存在租赁激励的，扣除已享受的租赁激励相关金额；3) 承租人发生的初始直接费用；4) 承租人为拆卸及移除租赁资产、复原租赁资产所在场地或将租赁资产恢复至租赁条款约定状态预计将发生的成本。

公司按照直线法对使用权资产计提折旧。能够合理确定租赁期届满时取得租赁资产所有权的，公司在租赁资产剩余使用寿命内计提折旧。无法合理确定租赁期届满时能够取得租赁资产所有权的，公司在租赁期与租赁资产剩余使用寿命两者孰短的期间内计提折旧。

(2) 租赁负债

在租赁期开始日，公司将尚未支付的租赁付款额的现值确认为租赁负债。计算租赁付款额现值时采用租赁内含利率作为折现率，无法确定租赁内含利率的，采用公司增量借款利率作为折现率。租赁付款额与其现值之间的差额作为未确认融资费用，在租赁期各个期间内按照确认租赁付款额现值的折现率确认利息费用，并计入当期损益。未纳入租赁负债计量的可变租赁付款额于实际发生时计入当期损益。

租赁期开始后，当实质固定付款额发生变动、担保余值预计的应付金额发生变化、用于确定租赁付款额的指数或比率发生变动、购买选择权、续租选择权或终止选择权的评估结果或实际行权情况发生变化时，公司按照变动后的租赁付款额的现值重新计量租赁负债，并相应调整使用权资产的账面价值，如使用权资产账面价值已调减至零，但租赁负债仍需进一步调减的，将剩余金额计入当期损益。

售后租回

(1) 公司作为承租人

公司按照《企业会计准则第 14 号——收入》的规定，评估确定售后租回交易中的资产转让是否属于销售。

售后租回交易中的资产转让属于销售的，公司按原资产账面价值中与租回获得的使用权有关的部分，计量售后租回所形成的使用权资产，并仅就转让至出租人的权利确认相关利得或损失。

售后租回交易中的资产转让不属于销售的，公司继续确认被转让资产，同时确认一项与转让收入等额的金融负债，并按照《企业会计准则第 22 号——金融工具确认和计量》对该金融负债进行会计处理。

(2) 作为出租方租赁的会计处理方法

在租赁开始日，公司将实质上转移了与租赁资产所有权有关的几乎全部风险和报酬的租赁划分为融资租赁，除此之外的均为经营租赁。

(1) 经营租赁

公司在租赁期内各个期间按照直线法将租赁收款额确认为租金收入，发生的初始直接费用予以资本化并按照与租金收入确认相同的基础进行分摊，分期计入当期损益。公司取得的与经营租赁有关的未计入租赁收款额的可变租赁付款额在实际发生时计入当期损益。

(2) 融资租赁

在租赁期开始日，公司按照租赁投资净额（未担保余值和租赁期开始日尚未收到的租赁收款额按照租赁内含利率折现的现值之和）确认应收融资租赁款，并终止确认融资租赁资产。在租赁期的各个期间，公司按照租赁内含利率计算并确认利息收入。

公司取得的未纳入租赁投资净额计量的可变租赁付款额在实际发生时计入当期损益。

3. 售后租回

公司作为出租人

公司按照《企业会计准则第 14 号——收入》的规定，评估确定售后租回交易中的资产转让是否属于销售。

售后租回交易中的资产转让属于销售的，公司根据其他适用的企业会计准则对资产购买进行会计处理，并根据《企业会计准则第 21 号——租赁》对资产出租进行会计处理。

售后租回交易中的资产转让不属于销售的，公司不确认被转让资产，但确认一项与转让收入等额的金融资产，并按照《企业会计准则第 22 号——金融工具确认和计量》对该金融资产进行会计处理。

42、其他重要的会计政策和会计估计

安全生产费

公司按照财政部、应急部发布的《企业安全生产费用提取和使用管理办法》（财资〔2022〕136 号）的规定提取的安全生产费，计入相关产品的成本或当期损益，同时记入“专项储备”科目。使用提取的安全生产费时，属于费用性支出的，直接冲减专项储备。形成固定资产的，通过“在建工程”科目归集所发生的支出，待安全项目完工达到预定可使用状态时确认为固定资产；同时，按照形成固定资产的成本冲减专项储备，并确认相同金额的累计折旧，该固定资产在以后期间不再计提折旧。

43、重要会计政策和会计估计变更

(1) 重要会计政策变更

适用 不适用

(2) 重要会计估计变更

适用 不适用

(3) 2025 年起首次执行新会计准则调整首次执行当年年初财务报表相关项目情况

适用 不适用

44、其他

无

六、税项

1、主要税种及税率

税种	计税依据	税率
增值税	以按税法规定计算的销售货物和应税劳务收入为基础计算销项税额，扣除当期允许抵扣的进项税额后，差额部分为应交增值税	13%、6%等
城市维护建设税	实际缴纳的流转税税额	7%、5%
企业所得税	应纳税所得额	15%、25%
房产税	从价计征的，按房产原值一次减除 30%后余值的 1.2%计缴；从租计征的，按租金收入的 12%计缴	1.2%、12%
教育费附加	实际缴纳的流转税税额	3%
地方教育附加	实际缴纳的流转税税额	2%

存在不同企业所得税税率纳税主体的，披露情况说明

纳税主体名称	所得税税率
本公司、燊泰智能、众迈科技、泰尔科技、泰智维新、泰尔激光	15%
除上述以外的其他纳税主体	25%

2、税收优惠

根据安徽省科技厅、安徽省财政厅、国家税务总局安徽省税务局《关于公布安徽省 2023 年第一批高新技术企业认定名单的通知》（皖科企秘〔2023〕414 号），本公司通过高新技术企业复审。公司自 2023 年起连续三年享受国家关于高新技术企业的相关优惠政策，本期按 15% 的税率计缴企业所得税。

根据全国高新技术企业认定管理工作领导小组办公室《对深圳市认定机构 2023 年认定报备的第三批高新技术企业进行备案的公告》，众迈科技通过高新技术企业认定。众迈科技自 2023 年起连续三年享受国家关于高新技术企业的相关优惠政策，本期按 15% 的税率计缴企业所得税。

根据安徽省工业和信息化厅、安徽省财政厅、国家税务总局安徽省税务局《关于公布安徽省 2024 年第一批高新技术企业认定名单的通知》，燊泰智能通过高新技术企业认定。燊泰智能自 2024 年起连续三年享受国家关于高新技术企业的相关优惠政策，本期按 15% 的税率计缴企业所得税。

根据安徽省工业和信息化厅、安徽省财政厅、国家税务总局安徽省税务局《关于公布安徽省 2025 年第一、二批高新技术企业认定名单的通知》，泰尔科技通过高新技术企业认定。泰尔科技自 2025 年起连续三年享受国家关于高新技术企业的相关优惠政策，本期按 15% 的税率计缴企业所得税。

根据上海市高新技术企业认定办公室《关于公示 2024 年上海市第二批拟认定高新技术企业名单的通知》（沪高企认办〔2024〕018 号），泰智维新通过高新技术企业认定。泰智维新自 2024 年起连续三年享受国家关于高新技术企业的相关优惠政策，本期按 15% 的税率计缴企业所得税。

根据上海市高新技术企业认定办公室《关于公示 2024 年上海市第三批拟认定高新技术企业名单的通知》（沪高企认办〔2024〕020 号），泰尔激光通过高新技术企业认定。泰尔激光自 2024 年起连续三年享受国家关于高新技术企业的相关优惠政策，本期按 15% 的税率计缴企业所得税。

2023 年 9 月 3 日，财政部、税务总局联合发布《财政部 税务总局关于先进制造业企业增值税加计抵减政策的公告》（财政部 税务总局公告 2023 年第 43 号），自 2023 年 1 月 1 日至 2027 年 12 月 31 日，允许先进制造业企业按照当期可抵扣进项税额加计 5% 抵减应纳税额，本公司、燊泰智能、众迈科技及泰尔科技享受该税收优惠。

3、其他

无

七、合并财务报表项目注释

1、货币资金

单位：元

项目	期末余额	期初余额
银行存款	416,953,369.61	281,915,344.49
其他货币资金	94,727,767.56	129,208,050.79
合计	511,681,137.17	411,123,395.28
其中：存放在境外的款项总额	1,811,167.55	1,643,671.35

其他说明：

期末其他货币资金余额主要系票据、信用证及保函保证金。

子公司 TAIER GMBH I.G 资金存放在境外且资金汇回受外汇管制，其期末余额为 1,811,167.55 元。

2、交易性金融资产

不适用

3、衍生金融资产

不适用

4、应收票据

(1) 应收票据分类列示

单位：元

项目	期末余额	期初余额
银行承兑票据	1,455,548.00	26,700,681.54
商业承兑票据	46,432,010.99	82,578,267.71
合计	47,887,558.99	109,278,949.25

(2) 按坏账计提方法分类披露

单位：元

类别	期末余额					期初余额				
	账面余额		坏账准备		账面价值	账面余额		坏账准备		账面价值
	金额	比例	金额	计提比例		金额	比例	金额	计提比例	
按组合计提坏账准备的应收票据	47,887,558.99	100.00%			47,887,558.99	109,278,949.25	100.00%			109,278,949.25
其中：										
银行承兑汇票	1,455,548.00	3.04%			1,455,548.00	26,700,681.54	24.43%			26,700,681.54
商业承兑汇票	46,432,010.99	96.96%			46,432,010.99	82,578,267.71	75.57%			82,578,267.71
合计	47,887,558.99	100.00%			47,887,558.99	109,278,949.25	100.00%			109,278,949.25

按组合计提坏账准备：0

单位：元

名称	期末余额		
	账面余额	坏账准备	计提比例
银行承兑汇票组合	1,455,548.00		
合计	1,455,548.00		

确定该组合依据的说明：

无

按组合计提坏账准备：0

单位：元

名称	期末余额		
	账面余额	坏账准备	计提比例
商业承兑汇票组合	46,432,010.99		
合计	46,432,010.99		

确定该组合依据的说明：

无

如是按照预期信用损失一般模型计提应收票据坏账准备：

适用 不适用

(3) 本期计提、收回或转回的坏账准备情况

适用 不适用

(4) 期末公司已质押的应收票据

单位：元

项目	期末已质押金额
银行承兑票据	1,455,548.00
合计	1,455,548.00

(5) 期末公司已背书或贴现且在资产负债表日尚未到期的应收票据

单位：元

项目	期末终止确认金额	期末未终止确认金额
商业承兑票据		5,597,995.00
合计		5,597,995.00

(6) 本期实际核销的应收票据情况

不适用

5、应收账款

(1) 按账龄披露

单位：元

账龄	期末账面余额	期初账面余额
1 年以内（含 1 年）	651,558,192.66	583,771,432.23
1 至 2 年	89,617,378.58	128,003,693.48
2 至 3 年	39,530,924.16	66,176,941.57
3 年以上	38,115,209.18	36,526,577.44
3 至 4 年	22,585,076.76	23,197,736.27
4 至 5 年	11,608,405.59	6,847,156.79
5 年以上	3,921,726.83	6,481,684.38
合计	818,821,704.58	814,478,644.72

(2) 按坏账计提方法分类披露

单位：元

类别	期末余额					期初余额				
	账面余额		坏账准备		账面价值	账面余额		坏账准备		账面价值
	金额	比例	金额	计提比例		金额	比例	金额	计提比例	
按单项计提坏账准备的应收账款	1,489,000.00	0.18%	1,489,000.00	100.00%	0.00	242,500.00	0.03%	242,500.00	100.00%	0.00
其中：										
按组合计提坏账准备的应收账款	817,332,704.58	99.82%	95,071,009.26	11.63%	722,261,695.32	814,236,144.72	99.97%	111,265,041.19	13.66%	702,971,103.53
其中：										
合计	818,821,704.58	100.00%	96,560,009.26	11.79%	722,261,695.32	814,478,644.72	100.00%	111,507,541.19	13.69%	702,971,103.53

按单项计提坏账准备：1,489,000.00

单位：元

名称	期初余额		期末余额			
	账面余额	坏账准备	账面余额	坏账准备	计提比例	计提理由
深圳艾云动智慧科技有限公司			1,489,000.00	1,489,000.00	100.00%	预计可收回性较小
桂林鹏威新能源科技有限公司	242,500.00	242,500.00				
合计	242,500.00	242,500.00	1,489,000.00	1,489,000.00		

按组合计提坏账准备：95,071,009.26

单位：元

名称	期末余额		
	账面余额	坏账准备	计提比例
1 年以内	651,558,192.66	33,861,969.11	5.20%
1-2 年	89,617,378.58	12,406,438.24	13.84%
2-3 年	38,041,924.16	16,891,475.20	44.40%
3-4 年	22,585,076.76	16,970,894.12	75.14%
4-5 年	11,608,405.59	11,018,505.76	94.92%
5 年以上	3,921,726.83	3,921,726.83	100.00%
合计	817,332,704.58	95,071,009.26	

确定该组合依据的说明：

无

如是按照预期信用损失一般模型计提应收账款坏账准备：

适用 不适用

(3) 本期计提、收回或转回的坏账准备情况

本期计提坏账准备情况：

单位：元

类别	期初余额	本期变动金额				期末余额
		计提	收回或转回	核销	其他	
单项计提坏账准备	242,500.00	1,489,000.00		242,500.00		1,489,000.00
按组合计提坏账准备	111,265,041.19	18,336,633.40	26,083,126.62	8,447,538.71		95,071,009.26
合计	111,507,541.19	19,825,633.40	26,083,126.62	8,690,038.71		96,560,009.26

其中本期坏账准备收回或转回金额重要的：

无

(4) 本期实际核销的应收账款情况

单位：元

项目	核销金额
实际核销的应收账款	26,459,288.37

应收账款核销说明：

本期实际核销应收账款 26,459,288.37 元，核销坏账准备 8,690,038.71 元。

(5) 按欠款方归集的期末余额前五名的应收账款和合同资产情况

单位：元

单位名称	应收账款期末余额	合同资产期末余额	应收账款和合同资产期末余额	占应收账款和合同资产期末余额合计数的比例	应收账款坏账准备和合同资产减值准备期末余额
第一名	43,474,861.83		43,474,861.83	5.31%	2,340,277.41
第二名	28,165,118.57		28,165,118.57	3.44%	395,510.91
第三名	27,259,733.87		27,259,733.87	3.33%	272,597.34
第四名	24,442,785.01		24,442,785.01	2.99%	1,222,139.25
第五名	23,805,909.12		23,805,909.12	2.91%	2,380,590.91
合计	147,148,408.40		147,148,408.40	17.98%	6,611,115.82

6、合同资产

不适用

7、应收款项融资

(1) 应收款项融资分类列示

单位：元

项目	期末余额	期初余额
银行承兑汇票	56,291,543.78	149,789,422.91
合计	56,291,543.78	149,789,422.91

(2) 按坏账计提方法分类披露

单位：元

类别	期末余额					期初余额				
	账面余额		坏账准备		账面价值	账面余额		坏账准备		账面价值
	金额	比例	金额	计提比例		金额	比例	金额	计提比例	
其中：										
按组合计提坏账准备	56,291,543.78	100.00%			56,291,543.78	149,789,422.91	100.00%			149,789,422.91
其中：										
银行承兑汇票	56,291,543.78	100.00%			56,291,543.78	149,789,422.91	100.00%			149,789,422.91
合计	56,291,543.78	100.00%			56,291,543.78	149,789,422.91	100.00%			149,789,422.91

按组合计提坏账准备：0

单位：元

名称	期末余额		
	账面余额	坏账准备	计提比例
银行承兑汇票组合	56,291,543.78		
合计	56,291,543.78		

确定该组合依据的说明：

无

按预期信用损失一般模型计提坏账准备

不适用

各阶段划分依据和坏账准备计提比例

无

对本期发生损失准备变动的应收款项融资账面余额显著变动的情况说明：

无

(3) 本期计提、收回或转回的坏账准备的情况

不适用

(4) 期末公司已质押的应收款项融资

不适用

(5) 期末公司已背书或贴现且在资产负债表日尚未到期的应收款项融资

单位：元

项目	期末终止确认金额	期末未终止确认金额
银行承兑汇票	217,000,122.87	
合计	217,000,122.87	

(6) 本期实际核销的应收款项融资情况

不适用

(7) 应收款项融资本期增减变动及公允价值变动情况

不适用

(8) 其他说明

银行承兑汇票的承兑人是具有较高信用的商业银行，由其承兑的银行承兑汇票到期不获支付的可能性较低，故公司已背书或贴现的该等银行承兑汇票予以终止确认。但如果该等票据到期不获支付，依据《票据法》之规定，公司仍将对持票人承担连带责任。

8、其他应收款

单位：元

项目	期末余额	期初余额
其他应收款	13,557,661.08	18,090,604.67
合计	13,557,661.08	18,090,604.67

(1) 应收利息

不适用

(2) 应收股利

不适用

(3) 其他应收款

1) 其他应收款按款项性质分类情况

单位：元

款项性质	期末账面余额	期初账面余额
押金保证金	14,564,039.27	10,027,773.13
单位往来款	2,914,508.68	8,253,434.77
业务借款	208,740.90	3,079,016.70
其他	24,767.26	75,007.85
合计	17,712,056.11	21,435,232.45

2) 按账龄披露

单位：元

账龄	期末账面余额	期初账面余额
1 年以内（含 1 年）	8,351,045.13	12,578,224.47
1 至 2 年	3,515,455.11	3,685,338.58
2 至 3 年	1,437,337.68	3,144,151.23
3 年以上	4,408,218.19	2,027,518.17
3 至 4 年	2,529,523.34	962,166.09
4 至 5 年	946,802.77	712,489.00
5 年以上	931,892.08	352,863.08
合计	17,712,056.11	21,435,232.45

3) 按坏账计提方法分类披露

适用 不适用

单位：元

类别	期末余额					期初余额				
	账面余额		坏账准备		账面价值	账面余额		坏账准备		账面价值
	金额	比例	金额	计提比例		金额	比例	金额	计提比例	
其中：										
按组合计提坏账准备	17,712,056.11	100.00%	4,154,395.03	23.46%	13,557,661.08	21,435,232.45	100.00%	3,344,627.78	15.60%	18,090,604.67
其中：										
合计	17,712,056.11	100.00%	4,154,395.03	23.46%	13,557,661.08	21,435,232.45	100.00%	3,344,627.78	15.60%	18,090,604.67

按组合计提坏账准备： 4,154,395.03

单位：元

名称	期末余额		
	账面余额	坏账准备	计提比例
1 年以内	8,351,045.13	417,552.25	5.00%
1-2 年	3,515,455.11	351,545.51	10.00%
2-3 年	1,437,337.68	431,201.30	30.00%
3-4 年	2,529,523.34	1,264,761.67	50.00%
4-5 年	946,802.77	757,442.22	80.00%
5 年以上	931,892.08	931,892.08	100.00%
合计	17,712,056.11	4,154,395.03	

确定该组合依据的说明：

无

按预期信用损失一般模型计提坏账准备：

单位：元

坏账准备	第一阶段	第二阶段	第三阶段	合计
	未来 12 个月预期信用损失	整个存续期预期信用损失（未发生信用减值）	整个存续期预期信用损失（已发生信用减值）	
2025 年 1 月 1 日余额	628,911.22	368,533.86	2,347,182.70	3,344,627.78
2025 年 1 月 1 日余额在本期				
——转入第二阶段	-175,772.75	175,772.75		
——转入第三阶段		-143,733.77	143,733.77	
本期计提	-35,586.22	175,772.76	894,380.80	1,034,567.34
本期转回		224,800.09		224,800.09
2025 年 12 月 31 日余额	417,552.25	351,545.51	3,385,297.27	4,154,395.03

各阶段划分依据和坏账准备计提比例

无

损失准备本期变动金额重大的账面余额变动情况

适用 不适用

4) 本期计提、收回或转回的坏账准备情况

本期计提坏账准备情况：

单位：元

类别	期初余额	本期变动金额				期末余额
		计提	收回或转回	转销或核销	其他	
按组合计提坏账准备	3,344,627.78	1,034,567.34	224,800.09			4,154,395.03
合计	3,344,627.78	1,034,567.34	224,800.09			4,154,395.03

其中本期坏账准备转回或收回金额重要的：

无

5) 本期实际核销的其他应收款情况

不适用

6) 按欠款方归集的期末余额前五名的其他应收款情况

单位：元

单位名称	款项的性质	期末余额	账龄	占其他应收款期末余额合计数的比例	坏账准备期末余额
新余钢铁股份有限公司	押金保证金	3,981,620.00	1 年以内	22.48%	199,081.00
山东钢铁集团日照有限公司	押金保证金	724,325.00	1 年以内	4.09%	36,216.25
山东钢铁集团日照有限公司	押金保证金	223,200.00	1-2 年	1.26%	22,320.00
山东钢铁集团日照有限公司	押金保证金	1,523,200.00	3-4 年	8.60%	761,600.00
深圳市盛发源自动化设备有限公司	单位往来款	25,660.83	1-2 年	0.14%	2,566.08
深圳市盛发源自动化设备有限公司	单位往来款	403,658.01	3-4 年	2.28%	201,829.00
深圳市盛发源自动化设备有限公司	单位往来款	556,974.27	4-5 年	3.14%	445,579.42
深圳市盛发源自动化设备有限公司	单位往来款	484,705.97	5 年以上	2.74%	484,705.97
上海谊智企业发展有限公司	押金保证金	431,586.17	1-2 年	2.44%	43,158.62
上海谊智企业发展有限公司	押金保证金	394,571.66	2-3 年	2.23%	118,371.49
滕州欣旺达再生资源有限公司	押金保证金	566,000.00	1 年以内	3.20%	28,300.00
合计		9,315,501.91		52.60%	2,343,727.83

7) 因资金集中管理而列报于其他应收款

不适用

9、预付款项

(1) 预付款项按账龄列示

单位：元

账龄	期末余额		期初余额	
	金额	比例	金额	比例
1 年以内	23,262,780.54	96.70%	32,691,069.13	99.20%
1 至 2 年	551,425.08	2.29%	60,695.12	0.18%
2 至 3 年	43,989.51	0.18%	23,188.59	0.07%
3 年以上	200,482.31	0.83%	179,689.96	0.55%
合计	24,058,677.44		32,954,642.80	

账龄超过 1 年且金额重要的预付款项未及时结算原因的说明：

无

(2) 按预付对象归集的期末余额前五名的预付款情况

单位名称	账面余额（元）	占预付款项余额的比例（%）
第一名	4,342,967.00	18.05
第二名	3,525,000.00	14.65
第三名	2,363,865.18	9.83
第四名	1,261,544.00	5.24
第五名	930,164.00	3.87
小 计	12,423,540.18	51.64

10、存货

公司是否需要遵守房地产行业的披露要求

否

(1) 存货分类

单位：元

项目	期末余额			期初余额		
	账面余额	存货跌价准备或合同履约成本减值准备	账面价值	账面余额	存货跌价准备或合同履约成本减值准备	账面价值
原材料	35,384,500.67	325,834.76	35,058,665.91	45,179,132.58	336,940.17	44,842,192.41
在产品	173,923,784.14	7,888,574.28	166,035,209.86	206,086,487.34	2,713,220.47	203,373,266.87
库存商品	207,980,293.26	18,793,038.24	189,187,255.02	241,824,515.02	4,060,326.33	237,764,188.69
合计	417,288,578.07	27,007,447.28	390,281,130.79	493,090,134.94	7,110,486.97	485,979,647.97

(2) 确认为存货的数据资源

无

(3) 存货跌价准备和合同履约成本减值准备

单位：元

项目	期初余额	本期增加金额		本期减少金额		期末余额
		计提	其他	转回或转销	其他	
原材料	336,940.17			11,105.41		325,834.76
在产品	2,713,220.47	7,740,702.29		2,565,348.48		7,888,574.28
库存商品	4,060,326.33	18,445,978.81		3,713,266.90		18,793,038.24
合计	7,110,486.97	26,186,681.10		6,289,720.79		27,007,447.28

确定可变现净值的具体依据、本期转回或转销存货跌价准备的原因

项 目	确定可变现净值的具体依据	转回存货跌价准备的原因	转销存货跌价准备的原因
原材料、在产品、库存商品	相关产成品估计售价减去至完工估计将要发生的成本、估计的销售费用以及相关税费后的金额确定可变现净值	以前期间计提了存货跌价准备的存货可变现净值上升	本期将已计提存货跌价准备的存货耗用/售出

(4) 存货期末余额含有借款费用资本化金额的说明

无

(5) 合同履约成本本期摊销金额的说明

无

11、持有待售资产

不适用

12、一年内到期的非流动资产

不适用

13、其他流动资产

单位：元

项目	期末余额	期初余额
预缴税费	1,639,141.83	1,510,778.56
待抵扣及待认证进项税	13,280,026.79	14,285,640.10
合计	14,919,168.62	15,796,418.66

14、债权投资

不适用

15、其他债权投资

不适用

16、其他权益工具投资

不适用

17、长期应收款

不适用

18、长期股权投资

单位：元

被投资单位	期初余额（账面价值）	减值准备期初余额	本期增减变动								期末余额（账面价值）	减值准备期末余额	
			追加投资	减少投资	权益法下确认的投资损益	其他综合收益调整	其他权益变动	宣告发放现金股利或利润	计提减值准备	其他			
一、合营企业													
二、联营企业													
安徽诺泰	29,534,880.98				3,008,986.72				1,920,000.00			30,623,867.70	
智能产业园公司	11,397,541.24			11,397,242.24	-299.00								
小计	40,932,422.22			11,397,242.24	3,008,687.72				1,920,000.00			30,623,867.70	
合计	40,932,422.22			11,397,242.24	3,008,687.72				1,920,000.00			30,623,867.70	

可收回金额按公允价值减去处置费用后的净额确定

适用 不适用

可收回金额按预计未来现金流量的现值确定

适用 不适用

前述信息与以前年度减值测试采用的信息或外部信息明显不一致的差异原因

无

公司以前年度减值测试采用信息与当年实际情况明显不一致的差异原因

无

19、其他非流动金融资产

单位：元

项目	期末余额	期初余额
分类为以公允价值计量且其变动计入当期损益的金融资产（股权投资）	101,927,941.67	102,202,577.78
合计	101,927,941.67	102,202,577.78

20、投资性房地产

(1) 采用成本计量模式的投资性房地产

适用 不适用

(2) 采用公允价值计量模式的投资性房地产

适用 不适用

(3) 转换为投资性房地产并采用公允价值计量

适用 不适用

(4) 未办妥产权证书的投资性房地产情况

适用 不适用

21、固定资产

单位：元

项目	期末余额	期初余额
固定资产	277,631,990.51	233,892,301.90
固定资产清理		
合计	277,631,990.51	233,892,301.90

(1) 固定资产情况

单位：元

项目	房屋及建筑物	机器设备	运输工具	其他设备	合计
一、账面原值：					
1. 期初余额	206,567,089.65	395,130,021.70	14,068,164.79	44,514,226.36	660,279,502.50
2. 本期增加金额	10,836,192.10	68,222,884.06	2,922,794.10	2,224,357.07	84,206,227.33
(1) 购置	10,391,696.69	7,443,242.15	2,922,794.10	2,156,020.79	22,913,753.73
(2) 在建工程转入	444,495.41	60,779,641.91		68,336.28	61,292,473.60
(3) 企业合并增加					
3. 本期减少金额	1,913,164.19	7,760,802.91	3,859,561.67	1,380,147.96	14,913,676.73
(1) 处置或报废	1,913,164.19	7,760,802.91	3,859,561.67	1,380,147.96	14,913,676.73
4. 期末余额	215,490,117.56	455,592,102.85	13,131,397.22	45,358,435.47	729,572,053.10
二、累计折旧					
1. 期初余额	111,212,250.92	282,805,220.80	7,246,427.69	25,123,301.19	426,387,200.60
2. 本期增加金额	9,472,837.18	19,833,046.40	1,915,253.81	5,204,411.07	36,425,548.46
(1) 计提	9,472,837.18	19,833,046.40	1,915,253.81	5,204,411.07	36,425,548.46
3. 本期减少金额	206,567.46	7,023,243.03	2,521,682.88	1,121,193.10	10,872,686.47
(1) 处置或报废	206,567.46	7,023,243.03	2,521,682.88	1,121,193.10	10,872,686.47
4. 期末余额	120,478,520.64	295,615,024.17	6,639,998.62	29,206,519.16	451,940,062.59
三、减值准备					
1. 期初余额					
2. 本期增加金额					
(1) 计提					
3. 本期减少金额					
(1) 处置或报废					
4. 期末余额					
四、账面价值					
1. 期末账面价值	95,011,596.92	159,977,078.68	6,491,398.60	16,151,916.31	277,631,990.51
2. 期初账面价值	95,354,838.73	112,324,800.90	6,821,737.10	19,390,925.17	233,892,301.90

(2) 暂时闲置的固定资产情况

无

(3) 通过经营租赁租出的固定资产

无

(4) 未办妥产权证书的固定资产情况

单位：元

项目	账面价值	未办妥产权证书的原因
学府澜湾 S6 座	3,799,756.80	正在办理中
大运河智慧街区	9,197,798.17	正在办理中

(5) 固定资产的减值测试情况

适用 不适用

(6) 固定资产清理

无

22、在建工程

单位：元

项目	期末余额	期初余额
在建工程	15,560,285.06	59,232,072.95
合计	15,560,285.06	59,232,072.95

(1) 在建工程情况

单位：元

项目	期末余额			期初余额		
	账面余额	减值准备	账面价值	账面余额	减值准备	账面价值
非项目设备	10,325,161.05		10,325,161.05	6,134,543.01		6,134,543.01
振镜精密焊接实验平台	2,322,810.49		2,322,810.49	1,981,623.18		1,981,623.18
激光加工头项目	1,343,506.18		1,343,506.18	1,227,363.52		1,227,363.52
装修及土建工程	1,568,807.34		1,568,807.34			
型钢切割平台				998,657.63		998,657.63
中冶智造试验线				41,115,146.11		41,115,146.11
激光冲击强化项目				7,774,739.50		7,774,739.50
合计	15,560,285.06		15,560,285.06	59,232,072.95		59,232,072.95

(2) 重要在建工程项目本期变动情况

单位：元

项目名称	预算数	期初余额	本期增加金额	本期转入固定资产金额	本期其他减少金额	期末余额	工程累计投入占预算比例	工程进度	利息资本化累计金额	其中：本期利息资本化金额	本期利息资本化率	资金来源
中冶智造试验线	50,000,000.00	41,115,146.11	3,568,147.41	44,683,293.52			89.37%	100.00%				其他
合计	50,000,000.00	41,115,146.11	3,568,147.41	44,683,293.52								

(3) 本期计提在建工程减值准备情况

适用 不适用

(4) 在建工程的减值测试情况

适用 不适用

(5) 工程物资

适用 不适用

23、生产性生物资产

(1) 采用成本计量模式的生产性生物资产

适用 不适用

(2) 采用成本计量模式的生产性生物资产的减值测试情况

适用 不适用

(3) 采用公允价值计量模式的生产性生物资产

适用 不适用

24、油气资产

适用 不适用

25、使用权资产

(1) 使用权资产情况

单位：元

项目	房屋及建筑物	合计
一、账面原值		
1. 期初余额	39,974,826.85	39,974,826.85
2. 本期增加金额	1,519,742.54	1,519,742.54
1) 租入	1,519,742.54	1,519,742.54
3. 本期减少金额	27,829,572.32	27,829,572.32
1) 处置	27,829,572.32	27,829,572.32
4. 期末余额	13,664,997.07	13,664,997.07
二、累计折旧		
1. 期初余额	17,890,155.38	17,890,155.38
2. 本期增加金额	8,053,591.75	8,053,591.75
(1) 计提	8,053,591.75	8,053,591.75
3. 本期减少金额	19,087,342.16	19,087,342.16
(1) 处置	19,087,342.16	19,087,342.16
4. 期末余额	6,856,404.97	6,856,404.97
三、减值准备		
1. 期初余额		
2. 本期增加金额		
(1) 计提		
3. 本期减少金额		
(1) 处置		
4. 期末余额		
四、账面价值		
1. 期末账面价值	6,808,592.10	6,808,592.10
2. 期初账面价值	22,084,671.47	22,084,671.47

(2) 使用权资产的减值测试情况

适用 不适用

26、无形资产

(1) 无形资产情况

单位：元

项目	土地使用权	专利权	非专利技术	专利技术	软件及其他	合计
一、账面原值						
1. 期初余额	61,454,574.33		68,335,862.89	10,377,358.53	55,992,469.37	196,160,265.12
2. 本期增加金额					402,346.47	402,346.47
(1) 购置					231,783.78	231,783.78
(2) 内部研发						
(3) 企业合并增加						
(4) 在建工程转入					170,562.69	170,562.69
3. 本期减少金额						
(1) 处置						
4. 期末余额	61,454,574.33		68,335,862.89	10,377,358.53	56,394,815.84	196,562,611.59
二、累计摊销						
1. 期初余额	20,367,816.34		8,911,957.54	4,842,864.04	18,422,259.05	52,544,896.97
2. 本期增加金额	1,229,337.24		6,392,290.73	2,075,513.16	6,087,122.59	15,784,263.72
(1) 计提	1,229,337.24		6,392,290.73	2,075,513.16	6,087,122.59	15,784,263.72
3. 本期减少金额						
(1) 处置						
4. 期末余额	21,597,153.58		15,304,248.27	6,918,377.20	24,509,381.64	68,329,160.69
三、减值准备						
1. 期初余额			4,264,500.00			4,264,500.00
2. 本期增加金额						
(1) 计提						
3. 本期减少金额						
(1) 处置						
4. 期末余额			4,264,500.00			4,264,500.00
四、账面价值						
1. 期末账面价值	39,857,420.75		48,767,114.62	3,458,981.33	31,885,434.20	123,968,950.90
2. 期初账面价值	41,086,757.99		55,159,405.35	5,534,494.49	37,570,210.32	139,350,868.15

本期末通过公司内部研发形成的无形资产占无形资产余额的比例 3.98%。

(2) 确认为无形资产的数据资源

适用 不适用

单位：元

项目	外购的数据资源无形资产	自行开发的数据资源无形资产	其他方式取得的数据资源无形资产	合计
一、账面原值				
1. 期初余额		3,941,057.70		3,941,057.70
2. 本期增加金额				
3. 本期减少金额				
4. 期末余额		3,941,057.70		3,941,057.70
二、累计摊销				
1. 期初余额		98,878.46		98,878.46
2. 本期增加金额		1,324,291.89		1,324,291.89
3. 本期减少金额				
4. 期末余额		1,423,170.35		1,423,170.35
三、减值准备				
1. 期初余额				
2. 本期增加金额				
3. 本期减少金额				
4. 期末余额				
四、账面价值				
1. 期末账面价值		2,517,887.35		2,517,887.35
2. 期初账面价值		3,842,179.24		3,842,179.24

(3) 未办妥产权证书的土地使用权情况

适用 不适用

(4) 无形资产的减值测试情况

适用 不适用

27、商誉

(1) 商誉账面原值

单位：元

被投资单位名称或形成商誉的事项	期初余额	本期增加		本期减少		期末余额
		企业合并形成的	其他	处置	其他	
众迈科技	121,199,917.82					121,199,917.82
合计	121,199,917.82					121,199,917.82

(2) 商誉减值准备

单位：元

被投资单位名称或形成商誉的事项	期初余额	本期增加		本期减少		期末余额
		计提	其他	处置	其他	
众迈科技	121,199,917.82					121,199,917.82
合计	121,199,917.82					121,199,917.82

(3) 商誉所在资产组或资产组组合的相关信息

无

(4) 可收回金额的具体确定方法

可收回金额按公允价值减去处置费用后的净额确定

适用 不适用

可收回金额按预计未来现金流量的现值确定

适用 不适用

前述信息与以前年度减值测试采用的信息或外部信息明显不一致的差异原因

无

公司以前年度减值测试采用信息与当年实际情况明显不一致的差异原因

无

(5) 业绩承诺完成及对应商誉减值情况

形成商誉时存在业绩承诺且报告期或报告期上一期间处于业绩承诺期内

适用 不适用

28、长期待摊费用

单位：元

项目	期初余额	本期增加金额	本期摊销金额	其他减少金额	期末余额
激光房屋及研发基地装修	7,913,658.19	3,101,968.46	4,364,485.09	241,106.25	6,410,035.31
新区改造工程	5,358,742.10	156,200.00	3,784,033.82		1,730,908.28
老区改造工程	1,429,456.89		724,954.78		704,502.11
装修费及其他	2,191,059.09	430,733.94	1,123,578.31		1,498,214.72
合计	16,892,916.27	3,688,902.40	9,997,052.00	241,106.25	10,343,660.42

其他说明：

其他减少系本期处置减少。

29、递延所得税资产/递延所得税负债

(1) 未经抵销的递延所得税资产

单位：元

项目	期末余额		期初余额	
	可抵扣暂时性差异	递延所得税资产	可抵扣暂时性差异	递延所得税资产
资产减值准备	127,831,956.54	19,294,385.39	119,428,146.01	18,139,391.61
内部交易未实现利润	14,423,589.71	2,163,538.46	17,347,493.33	2,602,124.00
其他非流动金融资产公允价值变动	13,987,400.00	2,098,110.00	13,606,827.02	2,041,024.06
递延收益	6,213,516.26	932,027.43	6,873,980.61	1,031,097.09
租赁负债	6,791,288.21	1,018,693.23	22,920,988.83	3,438,148.32
合计	169,247,750.72	25,506,754.51	180,177,435.80	27,251,785.08

(2) 未经抵销的递延所得税负债

单位：元

项目	期末余额		期初余额	
	应纳税暂时性差异	递延所得税负债	应纳税暂时性差异	递延所得税负债
固定资产一次性抵扣折旧	5,005,051.00	750,757.65	5,663,838.75	849,575.81
使用权资产	6,808,592.10	1,021,288.81	22,084,671.47	3,312,700.72
合计	11,813,643.10	1,772,046.46	27,748,510.22	4,162,276.53

(3) 以抵销后净额列示的递延所得税资产或负债

单位：元

项目	递延所得税资产和负债期末互抵金额	抵销后递延所得税资产或负债期末余额	递延所得税资产和负债期初互抵金额	抵销后递延所得税资产或负债期初余额
递延所得税资产	1,772,046.46	23,734,708.05	4,162,276.53	23,089,508.55
递延所得税负债	1,772,046.46		4,162,276.53	

(4) 未确认递延所得税资产明细

单位：元

项目	期末余额	期初余额
可抵扣暂时性差异	4,154,395.03	6,799,009.93
可抵扣亏损	333,203,909.64	218,259,703.76
合计	337,358,304.67	225,058,713.69

(5) 未确认递延所得税资产的可抵扣亏损将于以下年度到期

单位：元

年份	期末金额	期初金额	备注
2025 年		32,256,730.05	
2026 年	25,661,326.46	25,661,326.46	
2027 年	46,016,624.98	46,016,624.98	
2028 年	72,008,582.24	72,008,582.24	
2029 年	41,002,423.85	42,316,440.03	
2030 年	148,514,952.11		
合计	333,203,909.64	218,259,703.76	

30、其他非流动资产

单位：元

项目	期末余额			期初余额		
	账面余额	减值准备	账面价值	账面余额	减值准备	账面价值
预付长期资产购置款	13,888,431.50		13,888,431.50	3,130,449.60		3,130,449.60
合计	13,888,431.50		13,888,431.50	3,130,449.60		3,130,449.60

31、所有权或使用权受到限制的资产

单位：元

项目	期末				期初			
	账面余额	账面价值	受限类型	受限情况	账面余额	账面价值	受限类型	受限情况
货币资金	94,727,767.56	94,727,767.56	质押	主要系票据、信用证及保函保证金	129,208,050.79	129,208,050.79	质押	主要系票据、信用证及保函保证金
应收票据	7,053,543.00	7,053,543.00	质押	票据贴现借款及用于开具应付票据	26,700,681.54	26,700,681.54	质押	用于开具应付票据
应收账款	9,779,478.00	9,290,504.10	质押	用于保理借款	8,940,724.93	8,493,688.68	质押	用于保理借款
合计	111,560,788.56	111,071,814.66			164,849,457.26	164,402,421.01		

32、短期借款

(1) 短期借款分类

单位：元

项目	期末余额	期初余额
质押借款		20,003,581.42
信用借款	20,001,907.92	
信用证、票据及保理借款	105,397,559.97	57,663,338.90
合计	125,399,467.89	77,666,920.32

(2) 已逾期未偿还的短期借款情况

无

33、交易性金融负债

无

34、衍生金融负债

无

35、应付票据

单位：元

种类	期末余额	期初余额
银行承兑汇票	275,118,431.39	414,693,071.97
合计	275,118,431.39	414,693,071.97

本期末已到期未支付的应付票据总额为 0.00 元，到期未付的原因为无。

36、应付账款

(1) 应付账款列示

单位：元

项目	期末余额	期初余额
材料款	447,192,119.45	356,893,532.23
长期资产购置款	9,738,414.85	10,614,518.49
运输费及其他	8,945,046.25	2,989,987.44
合计	465,875,580.55	370,498,038.16

(2) 账龄超过 1 年或逾期的重要应付账款

无

(3) 是否存在逾期尚未支付中小企业款项的情况

是否属于大型企业

☑是 ☐否

是否存在逾期尚未支付中小企业款项的情况

☐是 ☑否

37、其他应付款

单位：元

项目	期末余额	期初余额
其他应付款	10,997,887.31	12,574,597.92
合计	10,997,887.31	12,574,597.92

(1) 应付利息

无

(2) 应付股利

无

(3) 其他应付款

1) 按款项性质列示其他应付款

单位：元

项目	期末余额	期初余额
股权转让款	1,584,531.81	3,941,318.00
应付费用	8,449,299.14	8,403,826.04
押金保证金	861,358.76	67,908.76
其他	102,697.60	161,545.12
合计	10,997,887.31	12,574,597.92

2) 账龄超过 1 年或逾期的重要其他应付款

无

38、预收款项

(1) 预收款项列示

不适用

(2) 账龄超过 1 年或逾期的重要预收款项

不适用

39、合同负债

单位：元

项目	期末余额	期初余额
预收货款	79,071,897.79	80,759,458.96
合计	79,071,897.79	80,759,458.96

40、应付职工薪酬

(1) 应付职工薪酬列示

单位：元

项目	期初余额	本期增加	本期减少	期末余额
一、短期薪酬	37,521,968.90	219,251,548.14	220,903,024.10	35,870,492.94
二、离职后福利-设定提存计划	327,090.76	14,175,245.44	14,273,530.83	228,805.37
合计	37,849,059.66	233,426,793.58	235,176,554.93	36,099,298.31

(2) 短期薪酬列示

单位：元

项目	期初余额	本期增加	本期减少	期末余额
1、工资、奖金、津贴和补贴	22,122,061.67	198,598,119.01	198,465,698.48	22,254,482.20
2、职工福利费		7,923,439.18	7,923,439.18	
3、社会保险费	182,455.68	7,908,591.14	7,962,533.67	128,513.15
其中：医疗保险费	177,223.89	7,309,133.07	7,362,357.10	123,999.86
工伤保险费	5,231.79	565,327.36	566,045.86	4,513.29

生育保险费		34,130.71	34,130.71	
4、住房公积金	141,849.00	4,779,395.46	4,825,944.46	95,300.00
5、工会经费和职工教育经费	15,075,602.55	42,003.35	1,725,408.31	13,392,197.59
合计	37,521,968.90	219,251,548.14	220,903,024.10	35,870,492.94

(3) 设定提存计划列示

单位：元

项目	期初余额	本期增加	本期减少	期末余额
1、基本养老保险	317,178.88	13,730,766.98	13,826,074.02	221,871.84
2、失业保险费	9,911.88	444,478.46	447,456.81	6,933.53
合计	327,090.76	14,175,245.44	14,273,530.83	228,805.37

41、应交税费

单位：元

项目	期末余额	期初余额
增值税	6,450,672.12	5,571,813.90
企业所得税	2,458,791.82	6,735,173.07
个人所得税	582,462.36	582,374.10
城市维护建设税	290,660.79	256,213.60
房产税	522,668.10	521,848.38
土地使用税	201,707.55	201,707.55
教育费附加	127,696.98	112,825.30
地方教育附加	85,131.32	75,216.88
印花税	274,065.21	356,366.59
水利基金	64,051.06	65,183.47
合计	11,057,907.31	14,478,722.84

42、持有待售负债

不适用

43、一年内到期的非流动负债

单位：元

项目	期末余额	期初余额
一年内到期的长期借款	7,109,881.14	8,000,000.00
一年内到期的租赁负债	3,716,030.37	8,882,067.62
合计	10,825,911.51	16,882,067.62

44、其他流动负债

单位：元

项目	期末余额	期初余额
待转销项税额	10,809,359.94	12,019,456.50
尚未到期的建信融通商票等	103,825,163.84	215,533,723.86
合计	114,634,523.78	227,553,180.36

45、长期借款

(1) 长期借款分类

单位：元

项目	期末余额	期初余额
质押借款	29,000,000.00	
信用借款	72,500,000.00	27,100,107.55
合计	101,500,000.00	27,100,107.55

长期借款分类的说明：

无

其他说明，包括利率区间：

无

46、应付债券

不适用

47、租赁负债

单位：元

项目	期末余额	期初余额
尚未支付的租赁付款额	3,140,408.46	14,511,214.83
未确认融资费用	-65,150.62	-472,293.62
合计	3,075,257.84	14,038,921.21

48、长期应付款

(1) 按款项性质列示长期应付款

不适用

(2) 专项应付款

不适用

49、长期应付职工薪酬

(1) 长期应付职工薪酬表

不适用

(2) 设定受益计划变动情况

不适用

50、预计负债

不适用

51、递延收益

单位：元

项目	期初余额	本期增加	本期减少	期末余额	形成原因
政府补助	30,857,684.07	1,141,200.00	4,307,323.81	27,691,560.26	与资产相关
政府补助	175,000.01	4,334,500.00	1,328,791.67	3,180,708.34	与收益相关
合计	31,032,684.08	5,475,700.00	5,636,115.48	30,872,268.60	--

52、其他非流动负债

不适用

53、股本

单位：元

	期初余额	本次变动增减(+、-)					期末余额
		发行新股	送股	公积金转股	其他	小计	
股份总数	504,702,276.00						504,702,276.00

54、其他权益工具

(1) 期末发行在外的优先股、永续债等其他金融工具基本情况

不适用

(2) 期末发行在外的优先股、永续债等金融工具变动情况表

不适用

55、资本公积

单位：元

项目	期初余额	本期增加	本期减少	期末余额
资本溢价(股本溢价)	588,855,113.48	7,166,509.64		596,021,623.12
合计	588,855,113.48	7,166,509.64		596,021,623.12

其他说明，包括本期增减变动情况、变动原因说明：

2025年7月，本公司购买安徽燊泰智能设备有限公司少数股东权益，购买完成后本公司对其持股比例由64%增加至83.39%，导致拥有其所有者权益份额发生变化，增加资本公积7,166,509.64元。

56、库存股

不适用

57、其他综合收益

单位：元

项目	期初余额	本期发生额					期末余额
		本期所得税前发生额	减：前期计入其他综合收益当期转入损益	减：前期计入其他综合收益当期转入留存收益	减：所得税费用	税后归属于母公司	
二、将重分类进损益的其他综合收益	-39,517.16	155,228.53				155,228.53	115,711.37
外币财务报表折算差额	-39,517.16	155,228.53				155,228.53	115,711.37
其他综合收益合计	-39,517.16	155,228.53				155,228.53	115,711.37

其他说明，包括对现金流量套期损益的有效部分转为被套期项目初始确认金额调整：

无

58、专项储备

单位：元

项目	期初余额	本期增加	本期减少	期末余额
安全生产费	10,463,812.50	6,462,353.68	4,875,256.53	12,050,909.65
合计	10,463,812.50	6,462,353.68	4,875,256.53	12,050,909.65

其他说明，包括本期增减变动情况、变动原因说明：

公司按照财政部、应急部发布的《企业安全生产费用提取和使用管理办法》(财资〔2022〕136号)的规定提取和使用安全生产费。

59、盈余公积

单位：元

项目	期初余额	本期增加	本期减少	期末余额
法定盈余公积	43,271,742.62			43,271,742.62
合计	43,271,742.62			43,271,742.62

盈余公积说明，包括本期增减变动情况、变动原因说明：

无

60、未分配利润

单位：元

项目	本期	上期
调整前上期末未分配利润	60,573,976.44	50,786,408.63
调整后期初未分配利润	60,573,976.44	50,786,408.63
加：本期归属于母公司所有者的净利润	-94,940,921.20	14,590,450.22
减：提取法定盈余公积		4,802,882.41
应付普通股股利	10,094,045.52	
期末未分配利润	-44,460,990.28	60,573,976.44

调整期初未分配利润明细：

- 1) 由于《企业会计准则》及其相关新规定进行追溯调整，影响期初未分配利润 0.00 元。
- 2) 由于会计政策变更，影响期初未分配利润 0.00 元。
- 3) 由于重大会计差错更正，影响期初未分配利润 0.00 元。
- 4) 由于同一控制导致的合并范围变更，影响期初未分配利润 0.00 元。
- 5) 其他调整合计影响期初未分配利润 0.00 元。

使用资本公积弥补亏损详细情况说明：

无

61、营业收入和营业成本

单位：元

项目	本期发生额		上期发生额	
	收入	成本	收入	成本
主营业务	1,083,278,473.00	935,539,704.99	1,069,184,321.06	860,098,048.21
其他业务	7,046,382.95	7,341,379.40	5,128,968.48	6,198,231.13
合计	1,090,324,855.95	942,881,084.39	1,074,313,289.54	866,296,279.34

公司报告期内经审计利润总额、净利润、扣除非经常性损益后的净利润三者孰低为负值

是 否

单位：元

项目	本年度	具体扣除情况	上年度	具体扣除情况
营业收入金额	1,090,324,855.95	扣除前收入	1,074,313,289.54	扣除前收入
营业收入扣除项目合计金额	7,931,338.70	废旧物资收入 550.17 万元；技术咨询收入 139.36 万元；租赁收入 13.76 万元；其他业务收入 1.35 万元，贸易业务收入 88.50 万元	6,013,924.23	废旧物资收入 427.91 万元；技术咨询收入 70.50 万元；租赁收入 13.76 万元；其他业务收入 0.73 万元，贸易业务收入 88.50 万元
营业收入扣除项目合计金额占营业收入的比重	0.73%		0.56%	
一、与主营业务无关的业务收入				

1. 正常经营之外的其他业务收入。如出租固定资产、无形资产、包装物，销售材料，用材料进行非货币性资产交换，经营受托管理业务等实现的收入，以及虽计入主营业务收入，但属于上市公司正常经营之外的收入。	7,046,382.95	废旧物资收入 550.17 万元；技术咨询收入 139.36 万元；租赁收入 13.76 万元；其他业务收入 1.35 万元	5,128,968.48	废旧物资收入 427.91 万元；技术咨询收入 70.50 万元；租赁收入 13.76 万元；其他业务收入 0.73 万元
3. 本会计年度以及上一会计年度新增贸易业务所产生的收入。	884,955.75	贸易业务收入	884,955.75	贸易业务收入
与主营业务无关的业务收入小计	7,931,338.70	废旧物资收入 550.17 万元；技术咨询收入 139.36 万元；租赁收入 13.76 万元；其他业务收入 1.35 万元，贸易业务收入 88.50 万元	6,013,924.23	废旧物资收入 427.91 万元；技术咨询收入 70.50 万元；租赁收入 13.76 万元；其他业务收入 0.73 万元，贸易业务收入 88.50 万元
二、不具备商业实质的收入				
不具备商业实质的收入小计	0.00	无	0.00	无
营业收入扣除后金额	1,082,393,517.25	扣除后收入	1,068,299,365.31	扣除后收入

营业收入、营业成本的分解信息：

单位：元

合同分类	分部 1		分部 2		本期数		合计	
	营业收入	营业成本	营业收入	营业成本	营业收入	营业成本	营业收入	营业成本
业务类型					1,090,187,241.27	942,881,084.39	1,090,187,241.27	942,881,084.39
其中：								
核心备件					474,409,709.11	378,100,660.83	474,409,709.11	378,100,660.83
核心设备					135,765,040.42	119,503,599.10	135,765,040.42	119,503,599.10
再制造					149,875,251.82	110,393,008.36	149,875,251.82	110,393,008.36
总包服务					150,011,669.75	133,143,171.40	150,011,669.75	133,143,171.40
成套设备					57,743,444.11	53,702,265.43	57,743,444.11	53,702,265.43
新能源					27,022,711.00	28,258,828.53	27,022,711.00	28,258,828.53
表面技术					53,377,945.86	45,752,984.23	53,377,945.86	45,752,984.23
其他					41,981,469.20	74,026,566.51	41,981,469.20	74,026,566.51
合计					1,090,187,241.27	942,881,084.39	1,090,187,241.27	942,881,084.39

与履约义务相关的信息：

项目	履行履约义务的时间	重要的支付条款	公司承诺转让商品的性质	是否为主要责任人	公司承担的预期将退还给客户的款项	公司提供的质量保证类型及相关义务
销售商品	商品交付时	核心备件付款期限一般为产品交付开票后次月安排支付、核心设备产品付款期限一般为产品交付验收开票后次月安排支付	核心备件、核心设备产品	是	无	保证类质量保证

其他说明

与客户之间的合同产生的收入按商品或服务转让时间分解

项目	本期数（元）	上年同期数（元）
在某一时点确认收入	1,090,187,241.27	1,074,175,674.86
小计	1,090,187,241.27	1,074,175,674.86

与分摊至剩余履约义务的交易价格相关的信息：

无

合同中可变对价相关信息：

无

重大合同变更或重大交易价格调整

无

其他说明：

在本期确认的包括在合同负债期初账面价值中的收入为 69,142,747.17 元。

62、税金及附加

单位：元

项目	本期发生额	上期发生额
城市维护建设税	2,344,527.53	1,151,555.55
教育费附加	1,040,912.33	523,879.36
房产税	2,196,619.56	2,163,553.48
土地使用税	810,735.24	808,922.72
车船使用税	19,147.48	23,210.98
印花税	1,366,937.82	1,210,807.62
地方教育附加	693,941.55	349,252.92
合计	8,472,821.51	6,231,182.63

63、管理费用

单位：元

项目	本期发生额	上期发生额
职工薪酬	42,857,142.63	43,523,829.18
办公费	19,431,794.61	16,294,133.54
摊销费	14,396,354.33	14,634,600.59
折旧费	10,613,636.86	8,547,436.08
业务招待费	5,335,431.41	6,050,435.52
差旅费	1,770,786.22	1,899,640.07
税费	1,429,765.80	959,091.85
会议费	876,811.96	340,542.94
其他	3,517,751.10	1,719,054.62
合计	100,229,474.92	93,968,764.39

64、销售费用

单位：元

项目	本期发生额	上期发生额
职工薪酬	17,879,290.99	19,472,839.20
业务招待费	22,344,715.09	19,282,308.01
差旅费	7,801,388.85	6,756,515.33
办公费	7,191,369.92	5,473,962.79
会议费	673,003.01	1,276,367.80
广告及业务宣传费	802,618.96	488,889.80
其他	1,412,468.19	387,838.75
合计	58,104,855.01	53,138,721.68

65、研发费用

单位：元

项目	本期发生额	上期发生额
人员人工费用	27,588,086.33	24,453,497.76
直接投入费用	26,553,018.16	28,142,111.69
折旧费用与长期待摊费用	10,012,307.18	5,655,487.33
其他费用	6,907,369.51	5,796,702.13
合计	71,060,781.18	64,047,798.91

66、财务费用

单位：元

项目	本期发生额	上期发生额
利息费用	5,394,174.12	3,640,838.21
利息收入	-2,590,585.70	-3,210,389.64
汇兑损益	-964,839.97	-119,269.64
手续费及其他	789,302.21	712,090.67
合计	2,628,050.66	1,023,269.60

67、其他收益

单位：元

产生其他收益的来源	本期发生额	上期发生额
与资产相关的政府补助	4,087,948.81	4,275,458.77
与收益相关的政府补助	7,311,928.03	6,819,958.22
债务重组收益	-201,669.90	
代扣个人所得税手续费返还	229,324.43	526,908.22
增值税加计抵减	3,385,253.11	11,835,988.37

68、净敞口套期收益

不适用

69、公允价值变动收益

单位：元

产生公允价值变动收益的来源	本期发生额	上期发生额
其他非流动金融资产	1,492,194.72	2,215,177.78
合计	1,492,194.72	2,215,177.78

70、投资收益

单位：元

项目	本期发生额	上期发生额
权益法核算的长期股权投资收益	3,008,687.72	3,574,229.04
处置长期股权投资产生的投资收益	-30,733.70	
债务重组收益	-5,768,487.52	17,974,586.27
应收款项融资贴现损失	-1,171,205.64	-1,113,012.18
其他非流动金融资产在持有期间或处置产生的投资收益	4,497,688.93	14,662,180.29
合计	535,949.79	35,097,983.42

71、信用减值损失

单位：元

项目	本期发生额	上期发生额
----	-------	-------

应收账款坏账损失	6,257,493.22	-11,929,202.48
其他应收款坏账损失	-809,767.25	-1,216,783.94
合计	5,447,725.97	-13,145,986.42

72、资产减值损失

单位：元

项目	本期发生额	上期发生额
一、存货跌价损失及合同履约成本减值损失	-26,186,681.10	-7,013,153.41
合计	-26,186,681.10	-7,013,153.41

73、资产处置收益

单位：元

资产处置收益的来源	本期发生额	上期发生额
固定资产处置收益	-785,586.45	511,092.26
使用权资产处置收益	1,154,312.31	
长期待摊费用处置收益	-200,398.28	

74、营业外收入

单位：元

项目	本期发生额	上期发生额	计入当期非经常性损益的金额
无需支付款项	2,090,015.39	3,891,436.71	2,090,015.39
罚没收入	66,526.10	1,561,642.43	66,526.10
其他	5,227.06	3,000.13	5,227.06
合计	2,161,768.55	5,456,079.27	2,161,768.55

75、营业外支出

单位：元

项目	本期发生额	上期发生额	计入当期非经常性损益的金额
对外捐赠	617,169.81	610,000.00	617,169.81
违约金	991,255.01		991,255.01
非流动资产毁损报废损失	391,493.64	2,633.38	391,493.64
无法收回款项		110,786.41	
其他	393,758.39	31,644.55	393,758.39
合计	2,393,676.85	755,064.34	2,393,676.85

76、所得税费用

(1) 所得税费用表

单位：元

项目	本期发生额	上期发生额
当期所得税费用	5,214,652.76	14,943,047.46
递延所得税费用	-645,199.50	667,990.20
合计	4,569,453.26	15,611,037.66

(2) 会计利润与所得税费用调整过程

单位：元

项目	本期发生额
利润总额	-97,013,818.58
按法定/适用税率计算的所得税费用	-14,552,072.79

子公司适用不同税率的影响	-249,162.40
不可抵扣的成本、费用和损失的影响	981,771.26
使用前期未确认递延所得税资产的可抵扣亏损的影响	-328,504.05
本期未确认递延所得税资产的可抵扣暂时性差异或可抵扣亏损的影响	24,442,900.72
加计扣除的影响	-8,150,250.59
本期核销确认递延所得税资产的资产减值准备等的影响	2,424,771.11
所得税费用	4,569,453.26

77、其他综合收益

详见附注 57 之说明。

78、现金流量表项目

(1) 与经营活动有关的现金

收到的其他与经营活动有关的现金

单位：元

项目	本期发生额	上期发生额
收回票据及其他保证金	219,080,500.32	318,950,645.49
政府补助	11,239,461.36	21,840,404.23
利息收入	2,590,585.70	3,210,389.64
往来款及押金保证金	5,338,926.09	
罚没收入	66,526.10	1,561,642.43
房租收入	137,614.68	137,614.68
其他	234,551.49	529,908.35
合计	238,688,165.74	346,230,604.82

收到的其他与经营活动有关的现金说明：

无

支付的其他与经营活动有关的现金

单位：元

项目	本期发生额	上期发生额
支付票据保函保证金	184,600,217.09	386,975,989.37
往来款及押金保证金	4,536,266.14	3,941,815.84
对外捐赠	617,169.81	610,000.00
期间费用等	77,734,591.99	67,813,247.32
合计	267,488,245.03	459,341,052.53

支付的其他与经营活动有关的现金说明：

无

(2) 与投资活动有关的现金

收到的其他与投资活动有关的现金

无

收到的重要的与投资活动有关的现金

单位：元

项目	本期发生额	上期发生额
股权投资本金及转让款	11,436,206.15	13,701,308.63
其他非流动金融资产在持有期间或收回时的投资收益	11,426,547.04	14,662,180.29
联营企业的分红	1,920,000.00	960,000.00
合计	24,782,753.19	29,323,488.92

收到的其他与投资活动有关的现金说明：

无

支付的其他与投资活动有关的现金

无

支付的重要的与投资活动有关的现金

单位：元

项目	本期发生额	上期发生额
购建工程设备等	46,085,303.93	34,399,891.52
合计	46,085,303.93	34,399,891.52

支付的其他与投资活动有关的现金说明：

无

(3) 与筹资活动有关的现金

收到的其他与筹资活动有关的现金

单位：元

项目	本期发生额	上期发生额
信用证、保理及票据贴现融资	115,397,559.97	67,967,658.35
合计	115,397,559.97	67,967,658.35

收到的其他与筹资活动有关的现金说明：

无

支付的其他与筹资活动有关的现金

单位：元

项目	本期发生额	上期发生额
信用证、保理及票据到期兑付	67,663,338.90	46,198,274.76
支付租赁负债	8,448,233.76	8,966,440.21
支付购买少数股东股权款	12,051,786.19	3,941,326.00
合计	88,163,358.85	59,106,040.97

支付的其他与筹资活动有关的现金说明：

无

筹资活动产生的各项负债变动情况

适用 不适用

单位：元

项目	期初余额	本期增加		本期减少		期末余额
		现金变动	非现金变动	现金变动	非现金变动	
短期借款	77,666,920.32	136,397,559.97	643,236.97	89,308,249.37		125,399,467.89
长期借款（含一年内到期的长期借款）	35,100,107.55	110,000,000.00	1,867,470.12	38,357,696.53		108,609,881.14
租赁负债（含一年内到期的租赁负债）	22,920,988.83		1,519,742.54	8,448,233.76	9,201,209.40	6,791,288.21
合计	135,688,016.70	246,397,559.97	4,030,449.63	136,114,179.66	9,201,209.40	240,800,637.24

(4) 以净额列报现金流量的说明

无

(5) 不涉及当期现金收支、但影响企业财务状况或在未来可能影响企业现金流量的重大活动及财务影响

单位：元

项 目	本期数	上年同期数
背书转让的商业汇票金额	37,865,534.89	27,475,128.06
其中：支付货款	34,850,378.71	27,475,128.06
支付固定资产等长期资产购置款	3,015,156.18	

79、现金流量表补充资料

(1) 现金流量表补充资料

单位：元

补充资料	本期金额	上期金额
1. 将净利润调节为经营活动现金流量		
净利润	-101,583,271.84	19,820,677.47
加：资产减值准备	20,738,955.13	20,159,139.83
固定资产折旧、油气资产折耗、生产性生物资产折旧	36,425,548.46	34,173,479.92
使用权资产折旧	8,053,591.75	8,108,181.65
无形资产摊销	15,784,263.72	14,653,641.79
长期待摊费用摊销	9,997,052.00	10,781,628.22
处置固定资产、无形资产和其他长期资产的损失（收益以“－”号填列）	-168,327.58	-511,092.26
固定资产报废损失（收益以“－”号填列）	391,493.64	2,633.38
公允价值变动损失（收益以“－”号填列）	-1,492,194.72	-2,215,177.78
财务费用（收益以“－”号填列）	5,394,174.12	3,640,838.21
投资损失（收益以“－”号填列）	-1,707,155.43	-36,210,995.60
递延所得税资产减少（增加以“－”号填列）	-645,199.50	667,990.20
递延所得税负债增加（减少以“－”号填列）		
存货的减少（增加以“－”号填列）	69,511,836.08	-106,396,485.50
经营性应收项目的减少（增加以“－”号填列）	169,330,224.78	-81,590,062.34
经营性应付项目的增加（减少以“－”号填列）	-159,135,801.57	111,177,201.87
其他	1,587,097.15	945,792.35
经营活动产生的现金流量净额	72,482,286.19	-2,792,608.59
2. 不涉及现金收支的重大投资和筹资活动		
债务转为资本		
一年内到期的可转换公司债券		
融资租入固定资产	1,519,742.54	6,618,306.07
3. 现金及现金等价物净变动情况：		
现金的期末余额	416,953,369.61	281,915,344.49
减：现金的期初余额	281,915,344.49	313,970,004.10
加：现金等价物的期末余额		
减：现金等价物的期初余额		
现金及现金等价物净增加额	135,038,025.12	-32,054,659.61

(2) 本期支付的取得子公司的现金净额

无

(3) 本期收到的处置子公司的现金净额

无

(4) 现金和现金等价物的构成

单位：元

项目	期末余额	期初余额
一、现金	416,953,369.61	281,915,344.49
可随时用于支付的银行存款	416,953,369.61	281,915,344.49
三、期末现金及现金等价物余额	416,953,369.61	281,915,344.49
其中：母公司或集团内子公司使用受限制的现金和现金等价物	1,811,167.55	1,643,671.35

(5) 使用范围受限但仍属于现金及现金等价物列示的情况

单位：元

项目	本期金额	上期金额	仍属于现金及现金等价物的理由
TAIER GMBH I.G 资金	1,811,167.55	1,643,671.35	受外汇管制
合计	1,811,167.55	1,643,671.35	

(6) 不属于现金及现金等价物的货币资金

单位：元

项目	本期金额	上期金额	不属于现金及现金等价物的理由
票据、信用及保函保证金	94,727,767.56	129,208,050.79	不能随时兑换为现金
合计	94,727,767.56	129,208,050.79	

其他说明：

无

(7) 其他重大活动说明

无

80、所有者权益变动表项目注释

说明对上年年末余额进行调整的“其他”项目名称及调整金额等事项：

无

81、外币货币性项目

(1) 外币货币性项目

单位：元

项目	期末外币余额	折算汇率	期末折算人民币余额
货币资金			30,424,614.10
其中：美元	2,085,848.37	7.0288	14,661,011.02
欧元	1,914,103.95	8.2355	15,763,603.08
港币			
应收账款			8,055,894.40
其中：美元	308,114.76	7.0288	2,165,677.03
欧元	715,222.80	8.2355	5,890,217.37
港币			
长期借款			
其中：美元			
欧元			
港币			

(2) 境外经营实体说明，包括对于重要的境外经营实体，应披露其境外主要经营地、记账本位币及选择依据，记账本位币发生变化的还应披露原因。

适用 不适用

82、租赁

(1) 本公司作为承租方

适用 不适用

未纳入租赁负债计量的可变租赁付款额

适用 不适用

简化处理的短期租赁或低价值资产的租赁费用

适用 不适用

1) 使用权资产相关信息详见本节七“合并财务报表项目注释”25“使用权资产”。

2) 公司对短期租赁和低价值资产租赁的会计政策详见本节五“重要会计政策及会计估计”41“租赁”。计入当期损益的短期租赁费用和低价值资产租赁费用金额如下：

项 目	本期数（元）	上年同期数（元）
短期租赁费用	5,544,102.28	6,190,002.70
合 计	5,544,102.28	6,190,002.70

3) 与租赁相关的当期损益及现金流

项 目	本期数（元）	上年同期数（元）
租赁负债的利息费用	684,024.96	962,353.17
与租赁相关的总现金流出	13,992,336.04	15,156,442.91

4) 租赁负债的到期期限分析和相应流动性风险管理详见本节十二“与金融工具相关的风险”1“金融工具产生的各类风险”。

涉及售后租回交易的情况

无

(2) 本公司作为出租方

作为出租人的经营租赁

适用 不适用

单位：元

项目	租赁收入	其中：未计入租赁收款额的可变租赁付款额相关的收入
租赁收入	137,614.68	137,614.68
合计	137,614.68	137,614.68

作为出租人的融资租赁

适用 不适用

未来五年每年未折现租赁收款额

适用 不适用

未折现租赁收款额与租赁投资净额的调节表

无

(3) 作为生产商或经销商确认融资租赁销售损益

适用 不适用

83、数据资源

详见本节七“合并财务报表项目注释”26“无形资产”（2）“确认为无形资产的数据资源”

84、其他

无

八、研发支出

单位：元

项目	本期发生额	上期发生额
人员人工费用	27,588,086.33	27,339,976.71
直接投入费用	26,553,018.16	28,142,111.69
折旧费用与长期待摊费用	10,012,307.18	5,655,487.33
其他费用	6,907,369.51	6,851,280.88
合计	71,060,781.18	67,988,856.61
其中：费用化研发支出	71,060,781.18	64,047,798.91
资本化研发支出		3,941,057.70

1、符合资本化条件的研发项目

无

2、重要外购在研项目

无

九、合并范围的变更

1、非同一控制下企业合并

不适用

2、同一控制下企业合并

不适用

3、反向购买

不适用

4、处置子公司

本期是否存在丧失子公司控制权的交易或事项

是 否

是否存在通过多次交易分步处置对子公司投资且在本期丧失控制权的情形

是 否

5、其他原因的合并范围变动

说明其他原因导致的合并范围变动（如，新设子公司、清算子公司等）及其相关情况：

合并范围减少

公司名称	股权处置方式	股权处置时点	处置日净资产（元）	期初至处置日净利润（元）
泰尔智造	注销	2025年12月31日	97,604.35	-586.68

6、其他

无

十、在其他主体中的权益

1、在子公司中的权益

(1) 企业集团的构成

单位：元

子公司名称	注册资本	主要经营地	注册地	业务性质	持股比例		取得方式
					直接	间接	
燊泰智能	10,000,000.00	马鞍山	马鞍山	制造业	83.39%		同一控制下企业合并
众迈科技	33,000,000.00	深圳	深圳	制造业	64.73%		非同一控制下企业合并

泰尔科技	45,000,000.00	马鞍山	马鞍山	制造业	97.89%		设立
泰尔激光	65,000,000.00	上海	上海	制造业	100.00%		设立
上海泰簇	10,000,000.00	上海	上海	商贸	100.00%		设立
上海工贸	10,000,000.00	上海	上海	商贸	100.00%		设立
泰迹齐齐哈尔	20,000,000.00	齐齐哈尔	齐齐哈尔	其他科技推广服务业	100.00%		设立
尧泰工程	10,000,000.00	马鞍山	马鞍山	工程设计活动	40.00%		设立
泰尔正曷	10,000,000.00	上海	上海	专业技术服务业	50.00%		设立
TAIER GMBH	1,944,336.57	德国	德国	制造业	100.00%		设立
泰尔智造	10,000,000.00	上海	上海	专业技术服务业	100.00%		设立
泰尔销售	100,000,000.00	马鞍山	马鞍山	商贸	100.00%		设立
泰智维新	10,000,000.00	上海	上海	专业技术服务业	100.00%		设立
泰尔机器人	10,000,000.00	马鞍山	马鞍山	工业机器人制造	90.00%		设立
山东泰簇	5,000,000.00	日照	日照	专用设备修理		97.89%	设立

在子公司的持股比例不同于表决权比例的说明：

无

持有半数或以下表决权但仍控制被投资单位、以及持有半数以上表决权但不控制被投资单位的依据：

本公司对尧泰工程持股 40%，上海曦泰投资有限公司持股 16%，上海曦泰投资有限公司将其持有的 16%表决权委托本公司行使，因此本公司能对尧泰工程进行控制。

对于纳入合并范围的重要的结构化主体，控制的依据：

无

确定公司是代理人还是委托人的依据：

无

其他说明：

无

(2) 重要的非全资子公司

单位：元

子公司名称	少数股东持股比例	本期归属于少数股东的损益	本期向少数股东宣告分派的股利	期末少数股东权益余额
泰泰智能	16.61%	-923,674.29		14,359,315.12
众迈科技	35.27%	-6,311,830.12		-5,020,035.54

子公司少数股东的持股比例不同于表决权比例的说明：

无

其他说明：

无

(3) 重要非全资子公司的主要财务信息

单位：元

子公司名称	期末余额						期初余额					
	流动资产	非流动资产	资产合计	流动负债	非流动负债	负债合计	流动资产	非流动资产	资产合计	流动负债	非流动负债	负债合计
荣泰智能	120,976,739.38	1,147,293.74	122,124,033.12	26,674,212.97	9,000,000.00	35,674,212.97	120,028,168.50	634,230.54	120,662,399.04	28,200,796.68		28,200,796.68
众迈科技	32,435,224.93	3,952,889.26	36,388,114.19	50,018,901.05	602,373.14	50,621,274.19	54,543,811.96	8,212,242.05	62,756,054.01	54,480,083.78	4,613,382.80	59,093,466.58

单位：元

子公司名称	本期发生额				上期发生额			
	营业收入	净利润	综合收益总额	经营活动现金流量	营业收入	净利润	综合收益总额	经营活动现金流量
荣泰智能	35,517,589.47	-5,934,492.56	-5,934,492.56	644,278.17	81,888,233.84	16,610,295.79	16,610,295.79	61,694.98
众迈科技	27,022,711.00	-17,895,747.43	-17,895,747.43	470,603.71	36,945,413.37	-47,201.06	-47,201.06	-1,385,656.01

其他说明：

无

(4) 使用企业集团资产和清偿企业集团债务的重大限制

无

(5) 向纳入合并财务报表范围的结构化主体提供的财务支持或其他支持

无

其他说明：

无

2、在子公司的所有者权益份额发生变化且仍控制子公司的交易
(1) 在子公司所有者权益份额发生变化的情况说明

子公司名称	变动时间	变动前持股比例	变动后持股比例
荣泰智能	2025 年 11 月 1 日	64%	83.39%

2025 年 7 月，本公司分别与荣泰智能原股东靳鸿君、李为民、谢进、吕斌、王会锋签订了《股权转让协议》，向其购买持有的荣泰智能 19.39% 的股权，交易价格系按照双方协商的每份股权（每元出资为一份股权）5 元作价，上述 19.39% 股权交易价格为 969.50 万元，本公司于 2025 年 10 月支付 50% 股权款，本次交易完成后，公司荣泰智能的持股比例由 64% 上升至 83.39%。

(2) 交易对于少数股东权益及归属于母公司所有者权益的影响

单位：元

	桑泰智能
购买成本/处置对价	
--现金	9,695,000.00
--非现金资产的公允价值	
购买成本/处置对价合计	9,695,000.00
减：按取得/处置的股权比例计算的子公司净资产份额	16,861,509.64
差额	-7,166,509.64
其中：调整资本公积	-7,166,509.64
调整盈余公积	
调整未分配利润	

其他说明：

无

3、在合营企业或联营企业中的权益

(1) 重要的合营企业或联营企业

合营企业或联营企业名称	主要经营地	注册地	业务性质	持股比例		对合营企业或联营企业投资的会计处理方法
				直接	间接	
安徽诺泰	马鞍山	马鞍山	科学研究和技术服务业	32.00%		权益法核算

在合营企业或联营企业的持股比例不同于表决权比例的说明：

无

持有 20%以下表决权但具有重大影响，或者持有 20%或以上表决权但不具有重大影响的依据：

无

(2) 重要合营企业的主要财务信息

无

(3) 重要联营企业的主要财务信息

单位：元

	期末余额/本期发生额	期初余额/上期发生额
	安徽诺泰	安徽诺泰
流动资产	170,782,752.99	181,006,671.38
非流动资产	109,295,474.22	93,386,719.51
资产合计	280,078,227.21	274,393,390.89
流动负债	170,212,685.19	148,609,931.72
非流动负债	14,165,955.45	33,486,956.09
负债合计	184,378,640.64	182,096,887.81
少数股东权益		
归属于母公司股东权益	95,699,586.57	92,296,503.08
按持股比例计算的净资产份额	30,623,867.70	29,534,880.98

调整事项		
--商誉		
--内部交易未实现利润		
--其他		
对联营企业权益投资的账面价值	30,623,867.70	29,534,880.98
存在公开报价的联营企业权益投资的公允价值		
营业收入	151,932,294.44	136,517,940.05
净利润	9,409,174.01	11,170,277.29
终止经营的净利润		
其他综合收益		
综合收益总额	9,409,174.01	11,170,277.29
本年度收到的来自联营企业的股利	1,920,000.00	960,000.00

其他说明：

无

(4) 不重要的合营企业和联营企业的汇总财务信息

无

(5) 合营企业或联营企业向本公司转移资金的能力存在重大限制的说明

无

(6) 合营企业或联营企业发生的超额亏损

无

(7) 与合营企业投资相关的未确认承诺

无

(8) 与合营企业或联营企业投资相关的或有负债

无

4、重要的共同经营

不适用

5、在未纳入合并财务报表范围的结构化主体中的权益

不适用

6、其他

无

十一、政府补助

1、报告期末按应收金额确认的政府补助

适用 不适用

未能在预计时点收到预计金额的政府补助的原因

适用 不适用

2、涉及政府补助的负债项目

适用 不适用

单位：元

会计科目	期初余额	本期新增补助金额	本期计入营业外收入金额	本期转入其他收益金额	本期其他变动	期末余额	与资产/收益相关
递延收益	30,857,684.07	1,141,200.00		4,307,323.81		27,691,560.26	与资产相关
递延收益	175,000.01	4,334,500.00		1,328,791.67		3,180,708.34	与收益相关

3、计入当期损益的政府补助

适用 不适用

单位：元

会计科目	本期发生额	上期发生额
计入其他收益的政府补助金额	11,399,876.84	11,095,416.99

十二、与金融工具相关的风险

1、金融工具产生的各类风险

本公司从事风险管理的目标是在风险和收益之间取得平衡，将风险对本公司经营业绩的负面影响降至最低水平，使股东和其他权益投资者的利益最大化。基于该风险管理目标，本公司风险管理的基本策略是确认和分析本公司面临的各种风险，建立适当的风险承受底线和进行风险管理，并及时可靠地对各种风险进行监督，将风险控制在限定的范围内。

本公司在日常活动中面临各种与金融工具相关的风险，主要包括信用风险、流动性风险及市场风险。管理层已审议并批准管理这些风险的政策，概括如下。

（一）信用风险

信用风险，是指金融工具的一方不能履行义务，造成另一方发生财务损失的风险。

1. 信用风险管理实务

(1) 信用风险的评价方法

公司在每个资产负债表日评估相关金融工具的信用风险自初始确认后是否已显著增加。在确定信用风险自初始确认后是否显著增加时，公司考虑在无须付出不必要的额外成本或努力即可获得合理且有依据的信息，包括基于历史数据的定性和定量分析、外部信用风险评级以及前瞻性信息。公司以单项金融工具或者具有相似信用风险特征的金融工具组合为基础，通过比较金融工具在资产负债表日发生违约的风险与在初始确认日发生违约的风险，以确定金融工具预计存续期内发生违约风险的变化情况。

当触发以下一个或多个定量、定性标准时，公司认为金融工具的信用风险已发生显著增加：

- 1) 定量标准主要为资产负债表日剩余存续期违约概率较初始确认时上升超过一定比例；
- 2) 定性标准主要为债务人经营或财务情况出现重大不利变化、现存的或预期的技术、市场、经济或法律环境变化并将对债务人对公司的还款能力产生重大不利影响等。

(2) 违约和已发生信用减值资产的定义

当金融工具符合以下一项或多项条件时，公司将该金融资产界定为已发生违约，其标准与已发生信用减值的定义一致：

- 1) 债务人发生重大财务困难；
- 2) 债务人违反合同中对债务人的约束条款；
- 3) 债务人很可能破产或进行其他财务重组；
- 4) 债权人出于与债务人财务困难有关的经济或合同考虑，给予债务人在任何其他情况下都不会做出的让步。

2. 预期信用损失的计量

预期信用损失计量的关键参数包括违约概率、违约损失率和违约风险敞口。公司考虑历史统计数据（如交易对手评级、担保方式及抵质押物类别、还款方式等）的定量分析及前瞻性信息，建立违约概率、违约损失率及违约风险敞口模型。

3. 金融工具损失准备期初余额与期末余额调节表详见本节七“合并财务报表项目注释”5“应收账款”、8“其他应收款”。

4. 信用风险敞口及信用风险集中度

本公司的信用风险主要来自货币资金和应收款项。为控制上述相关风险，本公司分别采取了以下措施。

(1) 货币资金

本公司将银行存款和其他货币资金存放于信用评级较高的金融机构，故其信用风险较低。

(2) 应收款项

本公司定期对采用信用方式交易的客户进行信用评估。根据信用评估结果，本公司选择与经认可的且信用良好的客户进行交易，并对其应收款项余额进行监控，以确保本公司不会面临重大坏账风险。

由于本公司的应收账款风险点分布于多个合作方和多个客户，截至 2025 年 12 月 31 日，本公司应收账款的 17.98%（2024 年 12 月 31 日：14.03%）源于余额前五名客户，本公司不存在重大的信用集中风险。

本公司所承受的最大信用风险敞口为资产负债表中每项金融资产的账面价值。

(二) 流动性风险

流动性风险，是指本公司在履行以交付现金或其他金融资产的方式结算的义务时发生资金短缺的风险。流动性风险可能源于无法尽快以公允价值售出金融资产；或者源于对方无法偿还其合同债务；或者源于提前到期的债务；或者源于无法产生预期的现金流量。

为控制该项风险，本公司综合运用票据结算、银行借款等多种融资手段，并采取长、短期融资方式适当结合，优化融资结构的方法，保持融资持续性与灵活性之间的平衡。本公司已从多家商业银行取得银行授信额度以满足营运资金需求和资本开支。

金融负债按剩余到期日分类

单位：元

项 目	期末数				
	账面价值	未折现合同金额	1 年以内	1-3 年	3 年以上
银行借款	234,009,349.03	241,701,411.65	135,587,067.20	106,114,344.45	
应付票据	275,118,431.39	275,118,431.39	275,118,431.39		
应付账款	465,875,580.55	465,875,580.55	465,875,580.55		
其他应付款	10,997,887.31	10,997,887.31	10,997,887.31		
租赁负债	6,791,288.21	7,055,610.22	3,915,201.76	3,140,408.46	
其他流动负债(建 信融通等)	103,825,163.84	103,825,163.84	103,825,163.84		
小 计	1,096,617,700.33	1,104,574,084.96	995,319,332.05	109,254,752.91	

(续上表)

项 目	上年年末数				
	账面价值	未折现合同金额	1 年以内	1-3 年	3 年以上
银行借款	112,767,027.87	115,101,063.98	86,250,138.98	28,850,925.00	
应付票据	414,693,071.97	414,693,071.97	414,693,071.97		
应付账款	370,498,038.16	370,498,038.16	370,498,038.16		
其他应付款	12,574,597.92	12,574,597.92	12,574,597.92		
租赁负债	22,920,988.83	24,126,813.28	9,615,598.45	14,363,214.83	148,000.00
其他流动负债(建 信融通等)	215,533,723.86	215,533,723.86	215,533,723.86		
小 计	1,148,987,448.61	1,152,527,309.17	1,109,165,169.34	43,214,139.83	148,000.00

(三) 市场风险

市场风险，是指金融工具的公允价值或未来现金流量因市场价格变动而发生波动的风险。市场风险主要包括利率风险和外汇风险。

1. 利率风险

利率风险，是指金融工具的公允价值或未来现金流量因市场利率变动而发生波动的风险。固定利率的带息金融工具使本公司面临公允价值利率风险，浮动利率的带息金融工具使本公司面临现金流量利率风险。本公司根据市场环境来决定固定利率与浮动利率金融工具的比例，并通过定期审阅与监控维持适当的金融工具组合。

2. 外汇风险

外汇风险，是指金融工具的公允价值或未来现金流量因外汇汇率变动而发生波动的风险。本公司于中国内地经营，且主要活动以人民币计价。因此，本公司所承担的外汇变动市场风险不重大。

本公司期末外币货币性资产和负债情况详见本节七“合并财务报表项目注释”81“外币货币性项目”。

2、套期

(1) 公司开展套期业务进行风险管理

适用 不适用

(2) 公司开展符合条件套期业务并应用套期会计

适用 不适用

(3) 公司开展套期业务进行风险管理、预期能实现风险管理目标但未应用套期会计

适用 不适用

3、金融资产

(1) 转移方式分类

适用 不适用

单位：元

转移方式	已转移金融资产性质	已转移金融资产金额	终止确认情况	终止确认情况的判断依据
票据贴现	应收票据	5,597,995.00	未终止确认	保留了其几乎所有的风险和报酬
票据贴现	应收款项融资	192,130,288.03	终止确认	已经转移了其几乎所有的风险和报酬
票据背书	应收款项融资	24,869,834.84	终止确认	已经转移了其几乎所有的风险和报酬
应收账款保理	应收账款	9,779,478.00	未终止确认	保留了其几乎所有的风险和报酬
合计		232,377,595.87		

(2) 因转移而终止确认的金融资产

适用 不适用

单位：元

项目	金融资产转移的方式	终止确认的金融资产金额	与终止确认相关的利得或损失
应收款项融资	背书	24,869,834.84	
应收款项融资	贴现	192,130,288.03	656,701.58
合计		217,000,122.87	656,701.58

(3) 继续涉入的资产转移金融资产

适用 不适用

单位：元

项目	资产转移方式	继续涉入形成的资产金额	继续涉入形成的负债金额
应收票据	贴现	5,597,995.00	5,597,995.00
应收账款	保理	9,779,478.00	9,779,478.00
合计		15,377,473.00	15,377,473.00

其他说明

无

十三、公允价值的披露

1、以公允价值计量的资产和负债的期末公允价值

单位：元

项目	期末公允价值			
	第一层次公允价值计量	第二层次公允价值计量	第三层次公允价值计量	合计
一、持续的公允价值计量	--	--	--	--
（一）交易性金融资产			101,927,941.67	101,927,941.67
1. 以公允价值计量且其变动计入当期损益的金融资产			101,927,941.67	101,927,941.67
（2）权益工具投资			101,927,941.67	101,927,941.67
应收款项融资			56,291,543.78	56,291,543.78
持续以公允价值计量的资产总额			158,219,485.45	158,219,485.45
二、非持续的公允价值计量	--	--	--	--

2、持续和非持续第一层次公允价值计量项目市价的确定依据

无

3、持续和非持续第二层次公允价值计量项目，采用的估值技术和重要参数的定性及定量信息

无

4、持续和非持续第三层次公允价值计量项目，采用的估值技术和重要参数的定性及定量信息

本公司持有的第三层次公允价值计量的应收款项融资为应收银行承兑汇票，其信用风险较小且剩余期限较短，本公司以其票面余额确定其公允价值。

本公司持有的第三层次公允价值计量的权益工具投资为非上市公司股权。对于非上市的权益工具投资，本公司综合考虑采用市场法和未来现金流折现等方法估计公允价值。对于被投资企业经营环境和经营情况、财务状况未发生重大变化的，本公司以投资成本作为公允价值的合理估计进行计量。

5、持续的第三层次公允价值计量项目，期初与期末账面价值间的调节信息及不可观察参数敏感性分析

无

6、持续的公允价值计量项目，本期内发生各层级之间转换的，转换的原因及确定转换时点的政策

无

7、本期内发生的估值技术变更及变更原因

无

8、不以公允价值计量的金融资产和金融负债的公允价值情况

本公司不以公允价值计量的金融资产和金融负债主要包括：货币资金、应收票据、应收账款、其他应收款、短期借款、应付票据、应付账款、其他应付款、长期借款、租赁负债等，其账面价值与公允价值差异较小。

9、其他

无

十四、关联方及关联交易

1、本企业的母公司情况

无

本企业最终控制方是邵正彪。

其他说明：

本公司的实际控制人

自然人姓名	关联关系	对本公司的持股比例（%）	对本公司的表决权比例（%）
邵正彪	实际控制人	27.81	27.81

2、本企业的子公司情况

本企业子公司的情况详见附注十之说明

3、本企业合营和联营企业情况

本企业重要的合营或联营企业详见附注十之说明。

本期与本公司发生关联方交易，或前期与本公司发生关联方交易形成余额的其他合营或联营企业情况如下：

合营或联营企业名称	与本企业关系
安徽诺泰	本公司之联营企业

4、其他关联方情况

其他关联方名称	其他关联方与本企业关系
泰尔集团	同受实际控制人控制
动力传动	同受实际控制人控制
曦泰投资	同受实际控制人控制
泰尔之家	同受实际控制人控制
邵紫鹏	本公司股东及本公司董事长

黄东保	本公司总经理
盛扛扛	本公司董事

5、关联交易情况

(1) 购销商品、提供和接受劳务的关联交易

采购商品/接受劳务情况表

单位：元

关联方	关联交易内容	本期发生额	获批的交易额度	是否超过交易额度	上期发生额
动力传动	水电费	401,545.09	1,400,000.00	否	304,041.75
泰尔之家	餐饮服务	4,345,296.59	4,800,000.00	否	3,510,789.31

出售商品/提供劳务情况表

无

购销商品、提供和接受劳务的关联交易说明

无

(2) 关联受托管理/承包及委托管理/出包情况

无

(3) 关联租赁情况

本公司作为出租方：

无

本公司作为承租方：

单位：元

出租方名称	租赁资产种类	简化处理的短期租赁和低价值资产租赁的租金费用（如适用）		未纳入租赁负债计量的可变租赁付款额（如适用）		支付的租金		承担的租赁负债利息支出		增加的使用权资产	
		本期发生额	上期发生额	本期发生额	上期发生额	本期发生额	上期发生额	本期发生额	上期发生额	本期发生额	上期发生额
泰尔集团	房屋	2,123,329.55	2,123,329.55								
动力传动	房屋	2,867,590.64	2,261,522.07								

关联租赁情况说明

无

(4) 关联担保情况

无

(5) 关联方资金拆借

无

(6) 关联方资产转让、债务重组情况

无

(7) 关键管理人员报酬

单位：元

项目	本期发生额	上期发生额
关键管理人员报酬	5,179,318.57	6,558,672.75

(8) 其他关联交易

无

6、关联方应收应付款项

(1) 应收项目

单位：元

项目名称	关联方	期末余额		期初余额	
		账面余额	坏账准备	账面余额	坏账准备
预付款项	动力传动	2,664.20		2,664.20	

(2) 应付项目

单位：元

项目名称	关联方	期末账面余额	期初账面余额
其他应付款	曦泰投资		1,894,166.00
其他应付款	邵紫鹏		757,669.00
其他应付款	邵正彪		611,959.00
其他应付款	泰尔集团		539,107.00
其他应付款	黄东保		14,569.00
其他应付款	盛扛扛		7,284.00

7、关联方承诺

无

8、其他

无

十五、股份支付

1、股份支付总体情况

适用 不适用

2、以权益结算的股份支付情况

适用 不适用

3、以现金结算的股份支付情况

适用 不适用

4、本期股份支付费用

适用 不适用

5、股份支付的修改、终止情况

无

6、其他

无

十六、承诺及或有事项

1、重要承诺事项

资产负债表日存在的重要承诺

截至资产负债表日，本公司不存在需要披露的重要承诺事项。

2、或有事项

(1) 资产负债表日存在的重要或有事项

截至资产负债表日，本公司不存在需要披露的重大或有事项。

(2) 公司没有需要披露的重要或有事项，也应予以说明

公司不存在需要披露的重要或有事项。

3、其他

无

十七、资产负债表日后事项

1、重要的非调整事项

不适用

2、利润分配情况

鉴于公司 2025 年度业绩亏损，且合并报表可供分配利润为负数，不满足利润分配条件，2025 年度不派发现金红利，不送红股，不以资本公积金转增股本。

3、销售退回

不适用

4、其他资产负债表日后事项说明

无

十八、其他重要事项

1、前期会计差错更正

(1) 追溯重述法

不适用

(2) 未来适用法

不适用

2、债务重组

1. 公司作为债务人

债务重组方式	债务账面价值（元）	债务重组相关损益（元）	债务重组导致的股本等所有者权益的增加额（元）
债务重组协议	7,025,601.30	325,720.26	

2. 公司作为债权人

债务重组方式	债权账面价值（元）	债务重组相关损益（元）	债务重组导致的投资增加额	该投资占债务人股份总额的比例
债务重组协议	17,769,249.66	-6,295,877.68		

3、资产置换

(1) 非货币性资产交换

无

(2) 其他资产置换

无

4、年金计划

无

5、终止经营

无

6、分部信息

(1) 报告分部的确定依据与会计政策

本公司主要业务为生产和销售万向联轴器、鼓形齿式联轴器、剪刀、精密卷筒、复合滑板等产品。公司将此业务视作为一个整体实施管理、评估经营成果。因此，本公司无需披露分部信息。本公司收入分解信息详见本节七“合并财务报表项目注释”61“营业收入和营业成本”之说明。

(2) 报告分部的财务信息

不适用

(3) 公司无报告分部的，或者不能披露各报告分部的资产总额和负债总额的，应说明原因

无

(4) 其他说明

无

7、其他对投资者决策有影响的重要交易和事项

无

8、其他

无

十九、母公司财务报表主要项目注释

1、应收账款

(1) 按账龄披露

单位：元

账龄	期末账面余额	期初账面余额
1 年以内（含 1 年）	656,069,724.82	581,071,261.41
1 至 2 年	85,853,966.57	116,840,735.15
2 至 3 年	37,252,394.16	62,227,599.40
3 年以上	36,472,233.52	35,618,896.15
3 至 4 年	21,653,500.10	22,900,860.18
4 至 5 年	11,379,405.59	6,676,742.20
5 年以上	3,439,327.83	6,041,293.77
合计	815,648,319.07	795,758,492.11

(2) 按坏账计提方法分类披露

单位：元

类别	期末余额					期初余额				
	账面余额		坏账准备		账面价值	账面余额		坏账准备		账面价值
	金额	比例	金额	计提比例		金额	比例	金额	计提比例	
其中：										
按组合计提坏账准备的应收账款	815,648,319.07	100.00%	91,528,049.63	11.22%	724,120,269.44	795,758,492.11	100.00%	105,131,411.91	13.21%	690,627,080.20
其中：										
合并范围内关联方组合	33,594,547.64	4.12%	0.00	0.00%	33,594,547.64	45,181,778.82	5.68%	0.00	0.00%	45,181,778.82
账龄与风险等级组合	782,053,771.43	95.88%	91,528,049.63	11.70%	690,525,721.80	750,576,713.29	94.32%	105,131,411.91	14.01%	645,445,301.38
合计	815,648,319.07	100.00%	91,528,049.63	11.22%	724,120,269.44	795,758,492.11	100.00%	105,131,411.91	13.21%	690,627,080.20

按组合计提坏账准备：0

单位：元

名称	期末余额		
	账面余额	坏账准备	计提比例
合并范围内关联方组合	33,594,547.64		
合计	33,594,547.64		

确定该组合依据的说明：

无

按组合计提坏账准备：91,528,049.63

单位：元

名称	期末余额		
	账面余额	坏账准备	计提比例
账龄与风险等级组合	782,053,771.43	91,528,049.63	11.70%
其中：1年以内	622,475,177.18	32,407,818.34	5.21%
1-2年	85,853,966.57	12,030,097.04	14.01%
2-3年	37,252,394.16	16,496,710.20	44.28%
3-4年	21,653,500.10	16,318,790.46	75.36%
4-5年	11,379,405.59	10,835,305.76	95.22%
5年以上	3,439,327.83	3,439,327.83	100.00%
合计	782,053,771.43	91,528,049.63	

确定该组合依据的说明：

无

如是按照预期信用损失一般模型计提应收账款坏账准备：

适用 不适用

(3) 本期计提、收回或转回的坏账准备情况

本期计提坏账准备情况：

单位：元

类别	期初余额	本期变动金额				期末余额
		计提	收回或转回	核销	其他	
按组合计提坏账准备	105,131,411.91	13,535,675.43	22,016,569.81	5,122,467.90		91,528,049.63
合计	105,131,411.91	13,535,675.43	22,016,569.81	5,122,467.90		91,528,049.63

其中本期坏账准备收回或转回金额重要的：

无

(4) 本期实际核销的应收账款情况

单位：元

项目	核销金额
实际核销的应收账款	6,889,071.45

其中重要的应收账款核销情况：

无

应收账款核销说明：

本期实际核销应收账款 6,889,071.45 元，核销坏账准备 5,122,467.90 元。

(5) 按欠款方归集的期末余额前五名的应收账款和合同资产情况

单位：元

单位名称	应收账款期末余额	合同资产期末余额	应收账款和合同资产期末余额	占应收账款和合同资产期末余额合计数的比例	应收账款坏账准备和合同资产减值准备期末余额
第一名	43,474,861.83		43,474,861.83	5.33%	2,340,277.41
第二名	33,594,547.64		33,594,547.64	4.12%	
第三名	28,165,118.57		28,165,118.57	3.45%	395,510.91
第四名	27,259,733.87		27,259,733.87	3.34%	272,597.34
第五名	24,442,785.01		24,442,785.01	3.00%	1,222,139.25
合计	156,937,046.92		156,937,046.92	19.24%	4,230,524.91

2、其他应收款

单位：元

项目	期末余额	期初余额
应收股利	50,000,000.00	95,000,000.00
其他应收款	198,139,875.47	155,946,452.60
合计	248,139,875.47	250,946,452.60

(1) 应收利息

1) 应收利息分类

适用 不适用

2) 重要逾期利息

适用 不适用

3) 按坏账计提方法分类披露

适用 不适用

4) 本期计提、收回或转回的坏账准备的情况

适用 不适用

5) 本期实际核销的应收利息情况

适用 不适用

(2) 应收股利

1) 应收股利分类

单位：元

项目（或被投资单位）	期末余额	期初余额
上海工贸	10,000,000.00	55,000,000.00
上海泰簇	40,000,000.00	40,000,000.00
合计	50,000,000.00	95,000,000.00

2) 重要的账龄超过 1 年的应收股利

单位：元

项目（或被投资单位）	期末余额	账龄	未收回的原因	是否发生减值及其判断依据
上海工贸	10,000,000.00	1-2 年	暂未安排支付	否，本公司子公司
上海泰簇	40,000,000.00	1-2 年；2-3 年	暂未安排支付	否，本公司子公司
合计	50,000,000.00			

3) 按坏账计提方法分类披露

适用 不适用

4) 本期计提、收回或转回的坏账准备的情况

适用 不适用

5) 本期实际核销的应收股利情况

适用 不适用

(3) 其他应收款

1) 其他应收款按款项性质分类情况

单位：元

款项性质	期末账面余额	期初账面余额
子公司往来款	187,952,093.46	146,464,857.07
押金保证金	11,847,630.90	7,396,906.45
单位往来款	740,876.20	999,361.06
业务借款	125,638.43	2,943,846.10
合计	200,666,238.99	157,804,970.68

2) 按账龄披露

单位：元

账龄	期末账面余额	期初账面余额
1 年以内（含 1 年）	59,623,838.46	88,029,495.51
1 至 2 年	75,296,046.95	66,695,022.82
2 至 3 年	62,945,901.23	2,143,955.33
3 年以上	2,800,452.35	936,497.02
3 至 4 年	1,993,955.33	370,310.91
4 至 5 年	370,310.91	221,783.03
5 年以上	436,186.11	344,403.08
合计	200,666,238.99	157,804,970.68

3) 按坏账计提方法分类披露

单位：元

类别	期末余额					期初余额				
	账面余额		坏账准备		账面价值	账面余额		坏账准备		账面价值
	金额	比例	金额	计提比例		金额	比例	金额	计提比例	
其中：										
按组合计提坏账准备	200,666,238.99	100.00%	2,526,363.52	1.26%	198,139,875.47	157,804,970.68	100.00%	1,858,518.08	1.18%	155,946,452.60
其中：										
合并范围内关联方组合	187,952,093.46	93.66%	0.00	0.00%	187,952,093.46	146,464,857.07	92.81%	0.00	0.00%	146,464,857.07
账龄组合	12,714,145.53	6.34%	2,526,363.52	19.87%	10,187,782.01	11,340,113.61	7.19%	1,858,518.08	16.39%	9,481,595.53
合计	200,666,238.99	100.00%	2,526,363.52	1.26%	198,139,875.47	157,804,970.68	100.00%	1,858,518.08	1.18%	155,946,452.60

按组合计提坏账准备：0

单位：元

名称	期末余额		
	账面余额	坏账准备	计提比例
合并范围关联方组合	187,952,093.46		
合计	187,952,093.46		

确定该组合依据的说明：

无

按组合计提坏账准备：2,526,363.52

单位：元

名称	期末余额		
	账面余额	坏账准备	计提比例
账龄组合	12,714,145.53	2,526,363.52	19.87%
其中：1年以内	6,693,185.41	334,659.26	5.00%
1-2年	2,519,302.90	251,930.29	10.00%
2-3年	701,204.87	210,361.46	30.00%
3-4年	1,993,955.33	996,977.67	50.00%
4-5年	370,310.91	296,248.73	80.00%
5年以上	436,186.11	436,186.11	100.00%
合计	12,714,145.53	2,526,363.52	

确定该组合依据的说明：

无

按预期信用损失一般模型计提坏账准备：

单位：元

坏账准备	第一阶段	第二阶段	第三阶段	合计
	未来12个月预期信用损失	整个存续期预期信用损失（未发生信用减值）	整个存续期预期信用损失（已发生信用减值）	
2025年1月1日余额	317,619.60	190,726.92	1,350,171.56	1,858,518.08
2025年1月1日余额在本期				
——转入第二阶段	-125,965.14	125,965.14		
——转入第三阶段		-70,120.49	70,120.49	
本期计提	143,004.81	5,358.72	519,481.91	667,845.44
2025年12月31日余额	334,659.27	251,930.29	1,939,773.96	2,526,363.52

各阶段划分依据和坏账准备计提比例

无

损失准备本期变动金额重大的账面余额变动情况

适用 不适用

4) 本期计提、收回或转回的坏账准备情况

本期计提坏账准备情况：

单位：元

类别	期初余额	本期变动金额				期末余额
		计提	收回或转回	转销或核销	其他	
按组合计提坏账准备	1,858,518.08	667,845.44				2,526,363.52
合计	1,858,518.08	667,845.44				2,526,363.52

其中本期坏账准备转回或收回金额重要的：

无

5) 本期实际核销的其他应收款情况

无

6) 按欠款方归集的期末余额前五名的其他应收款情况

单位：元

单位名称	款项的性质	期末余额	账龄	占其他应收款期末余额合计数的比例	坏账准备期末余额
泰尔激光	子公司往来款	34,144,112.85	1年以内	17.02%	
泰尔激光	子公司往来款	60,726,978.72	1-2年	30.26%	
泰尔激光	子公司往来款	52,390,468.75	2-3年	26.11%	
泰智维新	子公司往来款	8,743,425.96	1年以内	4.36%	
泰智维新	子公司往来款	12,049,765.33	1-2年	6.00%	
众迈科技	子公司往来款	9,854,227.61	2-3年	4.91%	
桑泰智能	子公司往来款	8,160,232.44	1年以内	4.07%	
新余钢铁股份有限公司	押金保证金	3,981,620.00	1年以内	1.98%	199,081.00
合计		190,050,831.66		94.71%	199,081.00

7) 因资金集中管理而列报于其他应收款

无

3、长期股权投资

单位：元

项目	期末余额			期初余额		
	账面余额	减值准备	账面价值	账面余额	减值准备	账面价值
对子公司投资	383,524,386.96	143,920,000.00	239,604,386.96	373,929,386.96	143,920,000.00	230,009,386.96
对联营、合营企业投资	30,623,867.70		30,623,867.70	40,932,422.22		40,932,422.22
合计	414,148,254.66	143,920,000.00	270,228,254.66	414,861,809.18	143,920,000.00	270,941,809.18

(1) 对子公司投资

单位：元

被投资单位	期初余额（账面价值）	减值准备期初余额	本期增减变动				期末余额（账面价值）	减值准备期末余额
			追加投资	减少投资	计提减值准备	其他		
桑泰智能	21,518,359.39		9,695,000.00				31,213,359.39	
众迈科技	32,200,300.00	143,920,000.00					32,200,300.00	143,920,000.00
泰尔科技	95,826,391.00						95,826,391.00	
尧泰工程	20,000.00						20,000.00	
泰尔正晶	1,300,000.00						1,300,000.00	
TAIER GMBH	1,944,336.57						1,944,336.57	
泰尔智造	100,000.00			100,000.00				
泰尔销售	50,000.00						50,000.00	
泰尔激光	65,000,000.00						65,000,000.00	
泰智维新	50,000.00						50,000.00	
泰尔机器人	2,000,000.00						2,000,000.00	
上海泰簇	10,000,000.00						10,000,000.00	
合计	230,009,386.96	143,920,000.00	9,695,000.00	100,000.00			239,604,386.96	143,920,000.00

(2) 对联营、合营企业投资

单位：元

被投资单位	期初余额（账面价值）	减值准备期初余额	本期增减变动							期末余额（账面价值）	减值准备期末余额	
			追加投资	减少投资	权益法下确认的投资损益	其他综合收益调整	其他权益变动	宣告发放现金股利或利润	计提减值准备			其他
一、合营企业												
二、联营企业												
安徽诺泰	29,534,880.98				3,008,986.72				1,920,000.00		30,623,867.70	
智能产业园	11,397,541.24			11,397,242.24	-299.00							
小计	40,932,422.22			11,397,242.24	3,008,687.72				1,920,000.00		30,623,867.70	
合计	40,932,422.22			11,397,242.24	3,008,687.72				1,920,000.00		30,623,867.70	

可收回金额按公允价值减去处置费用后的净额确定

适用 不适用

可收回金额按预计未来现金流量的现值确定

适用 不适用

前述信息与以前年度减值测试采用的信息或外部信息明显不一致的差异原因

无

公司以前年度减值测试采用信息与当年实际情况明显不一致的差异原因

无

(3) 其他说明

无

4、营业收入和营业成本

单位：元

项目	本期发生额		上期发生额	
	收入	成本	收入	成本
主营业务	1,044,736,638.72	930,255,831.48	1,025,353,800.58	919,266,541.04
其他业务	14,174,864.26	6,146,516.15	11,677,269.35	9,592,087.37
合计	1,058,911,502.98	936,402,347.63	1,037,031,069.93	928,858,628.41

营业收入、营业成本的分解信息：

单位：元

合同分类	分部1		分部2		本期数		合计	
	营业收入	营业成本	营业收入	营业成本	营业收入	营业成本	营业收入	营业成本
业务类型					1,056,914,015.00	934,406,196.06	1,056,914,015.00	934,406,196.06
其中：								
核心备件					474,409,709.11	427,450,866.91	474,409,709.11	427,450,866.91
核心设备					135,765,040.42	122,456,056.76	135,765,040.42	122,456,056.76
再制造业务					149,552,898.30	113,669,687.01	149,552,898.30	113,669,687.01
总包服务					150,011,669.75	137,452,525.24	150,011,669.75	137,452,525.24
成套设备					57,743,444.11	57,686,351.62	57,743,444.11	57,686,351.62
表面技术					53,377,945.86	43,514,437.26	53,377,945.86	43,514,437.26

其他					36,053,307.45	32,176,271.26	36,053,307.45	32,176,271.26
合计					1,056,914,015.00	934,406,196.06	1,056,914,015.00	934,406,196.06

与履约义务相关的信息：

项目	履行履约义务的时间	重要的支付条款	公司承诺转让商品的性质	是否为主要责任人	公司承担的预期将退还给客户的款项	公司提供的质量保证类型及相关义务
销售商品	商品交付时	核心备件付款期限一般为产品交付开票后次月安排支付、核心设备产品付款期限一般为产品交付验收开票后次月安排支付	核心备件、核心设备产品	是	无	保证类质量保证

其他说明

与客户之间的合同产生的收入按商品或服务转让时间分解

项目	本期数（元）	上年同期数（元）
在某一时点确认收入	1,056,914,015.00	1,035,033,581.95
小 计	1,056,914,015.00	1,035,033,581.95

与分摊至剩余履约义务的交易价格相关的信息：

无

重大合同变更或重大交易价格调整

无

其他说明：

在本期确认的包括在合同负债期初账面价值中的收入为 42,227,695.64 元

5、投资收益

单位：元

项目	本期发生额	上期发生额
成本法核算的长期股权投资收益		50,000,000.00
权益法核算的长期股权投资收益	3,008,687.72	3,574,229.04
处置长期股权投资产生的投资收益	-33,129.35	
应收款项融资贴现损失	-1,171,132.14	-836,901.07
其他非流动金融资产在持有期间或处置产生的投资收益	4,497,688.93	14,662,180.29
债务重组收益	-302,465.97	19,457,413.27
合计	5,999,649.19	86,856,921.53

6、其他

研发费用

项 目	本期数（元）	上年同期数（元）
人员人工费用	12,807,639.80	10,607,533.38
直接投入的费用	19,485,266.56	20,071,149.61
折旧费用与长期待摊费用	3,508,323.20	4,292,217.95
其他费用	2,543,819.15	2,414,474.54
合 计	38,345,048.71	37,385,375.48

二十、补充资料

1、当期非经常性损益明细表

适用 不适用

单位：元

项目	金额	说明
非流动性资产处置损益	-253,899.76	
计入当期损益的政府补助（与公司正常经营业务密切相关，符合国家政策规定、按照确定的标准享有、对公司损益产生持续影响的政府补助除外）	11,399,876.84	
除同公司正常经营业务相关的有效套期保值业务外，非金融企业持有金融资产和金融负债产生的公允价值变动损益以及处置金融资产和金融负债产生的损益	5,989,883.65	
债务重组损益	-5,970,157.42	
除上述各项之外的其他营业外收入和支出	159,585.34	
减：所得税影响额	673,186.06	
少数股东权益影响额（税后）	159,269.84	
合计	10,492,832.75	--

其他符合非经常性损益定义的损益项目的具体情况：

适用 不适用

公司不存在其他符合非经常性损益定义的损益项目的具体情况。

将《公开发行证券的公司信息披露解释性公告第 1 号——非经常性损益》中列举的非经常性损益项目界定为经常性损益项目的情况说明

适用 不适用

2、净资产收益率及每股收益

报告期利润	加权平均净资产收益率	每股收益	
		基本每股收益（元/股）	稀释每股收益（元/股）
归属于公司普通股股东的净利润	-8.21%	-0.1881	-0.1881
扣除非经常性损益后归属于公司普通股股东的净利润	-9.12%	-0.2089	-0.2089

3、境内外会计准则下会计数据差异

(1) 同时按照国际会计准则与按中国会计准则披露的财务报告中净利润和净资产差异情况

适用 不适用

(2) 同时按照境外会计准则与按中国会计准则披露的财务报告中净利润和净资产差异情况

适用 不适用

(3) 境内外会计准则下会计数据差异原因说明，对已经境外审计机构审计的数据进行差异调节的，应注明该境外机构的名称

适用 不适用

4、其他

无

泰尔重工股份有限公司

董事长：邵紫鹏

二〇二六年四月二十三日