

公司代码：605018

公司简称：长华集团

# 长华控股集团股份有限公司 2025年年度报告



## 重要提示

一、本公司董事会及董事、高级管理人员保证年度报告内容的真实性、准确性、完整性，不存在虚假记载、误导性陈述或重大遗漏，并承担个别和连带的法律责任。

二、公司全体董事出席董事会会议。

三、立信会计师事务所（特殊普通合伙）为本公司出具了标准无保留意见的审计报告。

四、公司负责人王长土、主管会计工作负责人于春雷及会计机构负责人（会计主管人员）周金杰声明：保证年度报告中财务报告的真实、准确、完整。

### 五、董事会决议通过的本报告期利润分配预案或公积金转增股本预案

2026年4月24日，公司召开第三届董事会第十四次会议，审议通过了公司2025年度利润分配预案。公司2025年度利润分配预案为：拟以公司总股本扣减回购专用证券账户中持有公司股份1,909,000股，本次参与分红的股份总数468,156,793股为基数，向全体股东每10股派发现金股利1.50元(含税)，合计派发现金股利70,223,518.95元（含税），占本年度归属于上市公司股东净利润的比例73.73%。本次不送红股也不以资本公积金转增股本。该预案尚需提交公司2025年年度股东会审议批准。

截至报告期末，母公司存在未弥补亏损的相关情况及其对公司分红等事项的影响

适用 不适用

### 六、前瞻性陈述的风险声明

适用 不适用

本报告中涉及的未来计划、发展战略等前瞻性描述，不构成公司对投资者的实质承诺，敬请投资者注意投资风险。

### 七、是否存在被控股股东及其他关联方非经营性占用资金情况

否

### 八、是否存在违反规定决策程序对外提供担保的情况

否

### 九、是否存在半数以上董事无法保证公司所披露年度报告的真实性、准确性和完整性

否

### 十、重大风险提示

公司已在本年度报告中描述公司可能存在的相关风险，敬请查阅本报告第三节“管理层讨论与分析”之“六、公司关于公司未来发展的讨论与分析”中“（四）可能面对的风险”的相关内容。

#### 十一、其他

适用 不适用

## 目录

第一节	释义.....	5
第二节	公司简介和主要财务指标.....	5
第三节	管理层讨论与分析.....	10
第四节	公司治理、环境和社会.....	32
第五节	重要事项.....	46
第六节	股份变动及股东情况.....	66
第七节	债券相关情况.....	73
第八节	财务报告.....	74

备查文件目录	(一) 载有公司负责人、主管会计工作负责人、会计机构负责人（会计主管人员）签名并盖章的财务报表；
	(二) 载有立信会计师事务所（特殊普通合伙）盖章、注册会计师签名并盖章的审计报告原件；
	(三) 报告期内在中国证券监督管理委员会指定网站上公开披露过的所有公司文件的正本及公告的原稿。

## 第一节 释义

### 一、 释义

在本报告书中，除非文义另有所指，下列词语具有如下含义：

常用词语释义		
长华集团、公司、本公司	指	长华控股集团股份有限公司（曾用名“浙江长华汽车零部件股份有限公司”）
宁波长盛	指	宁波长华长盛汽车零部件有限公司
武汉长源	指	武汉长华长源汽车零部件有限公司
武汉长浩	指	武汉长浩汽车零部件有限公司
吉林长庆	指	吉林长庆汽车零部件有限公司
广东长华	指	广东长华汽车零部件有限公司
宁波盛闻	指	宁波盛闻贸易有限公司
宁波浩升	指	宁波长华浩升科技有限公司
宁波宏升	指	宁波长华宏升科技有限公司
宁波竣升	指	宁波长华竣升科技有限公司
布施螺子	指	宁波长华布施螺子有限公司
宁波长宏	指	宁波长宏股权投资合伙企业(有限合伙)
宁波久尔	指	宁波久尔投资合伙企业(有限合伙)
慈溪长信	指	慈溪长信投资有限公司（曾用名“慈溪长宏置业有限公司”、“慈溪长信汽车配件有限公司”）
长华国际	指	长华国际发展新加坡有限公司 CHANGHUA INTERNATIONAL DEVELOPMENT SINGAPORE PTE. LTD.
低空经济	指	以各种有人驾驶和无人驾驶航空器的各类低空飞行活动为牵引，辐射带动相关领域融合发展的综合性经济形态。
行星滚柱丝杠	指	一种将旋转运动转化为直线运动的传动部件，具有运行速度高、承载能力强、环境适应性好以及使用寿命长等优点。
东吴证券、保荐人、保荐机构	指	东吴证券股份有限公司
中国证监会	指	中国证券监督管理委员会
证券交易所	指	上海证券交易所
报告期、本报告期	指	2025年1月1日至2025年12月31日
报告期末、本报告期末	指	2025年12月31日
元、万元、亿元	指	人民币元、人民币万元、人民币亿元

注：本年度报告中部分合计数与各加数直接相加之和在尾数上存在差异，这些差异是由于四舍五入所致。

## 第二节 公司简介和主要财务指标

### 一、 公司信息

公司的中文名称	长华控股集团股份有限公司
公司的中文简称	长华集团
公司的外文名称	Changhua Holding Group Co., Ltd.
公司的外文名称缩写	CH Group
公司的法定代表人	王长土

## 二、联系人和联系方式

	董事会秘书	证券事务代表
姓名	章培嘉	王远瑛
联系地址	浙江省慈溪市周巷镇环城北路707号	浙江省慈溪市周巷镇环城北路707号
电话	0574-63333233	0574-63333233
传真	0574-63304889-8018	0574-63304889-8018
电子信箱	zhangpeijia@zjchanghua.com	wyy@zjchanghua.com

## 三、基本情况简介

公司注册地址	浙江省慈溪市周巷镇环城北路707号（一照多址）
公司注册地址的历史变更情况	公司原注册地址为周巷镇大治桥后小区内，因镇政府规划，2001年9月公司注册地址更名为慈溪市周巷镇工业园区；公司于2023年12月28日完成注册地址变更，由“浙江省慈溪市周巷镇工业园区”变更为“浙江省慈溪市周巷镇环城北路707号（一照多址）”。
公司办公地址	浙江省慈溪市周巷镇环城北路707号
公司办公地址的邮政编码	315324
公司网址	<a href="http://www.zjchanghua.com">http://www.zjchanghua.com</a>
电子信箱	ir@zjchanghua.com

## 四、信息披露及备置地点

公司披露年度报告的媒体名称及网址	《证券时报》 <a href="http://www.stcn.com">http://www.stcn.com</a> 《上海证券报》 <a href="http://www.cnstock.com">http://www.cnstock.com</a>
公司披露年度报告的证券交易所网址	<a href="http://www.sse.com.cn">http://www.sse.com.cn</a>
公司年度报告备置地点	董事会办公室

## 五、公司股票简况

公司股票简况				
股票种类	股票上市交易所	股票简称	股票代码	变更前股票简称
A股	上海证券交易所	长华集团	605018	长华股份

## 六、其他相关资料

公司聘请的会计师事务所（境内）	名称	立信会计师事务所（特殊普通合伙）
	办公地址	上海市南京东路61号新黄浦金融大厦4楼
	签字会计师姓名	张建新、赵飞
报告期内履行持续督导职责的保荐机构	名称	东吴证券股份有限公司
	办公地址	苏州工业园区星阳街5号
	签字的保荐代表人姓名	章龙平、柳以文
	持续督导的期间	自2021年5月31日至2023年12月31日。截至报告期末，持续督导期已届满，鉴于公司募集资金尚未使用完毕，保荐代表人仍对公司涉及募集资金使用的事项履行持续督导义务，直至募集资金使用完毕。

## 七、近三年主要会计数据和财务指标

## (一) 主要会计数据

单位：元 币种：人民币

主要会计数据	2025年	2024年	本期比上年同期增减 (%)	2023年
营业收入	2,155,233,624.13	2,206,857,483.69	-2.34	2,421,922,542.42
利润总额	98,542,362.32	119,223,266.57	-17.35	106,082,276.17
归属于上市公司股东的净利润	95,238,735.44	113,676,676.58	-16.22	109,216,722.38
归属于上市公司股东的扣除非经常性损益的净利润	81,514,251.71	100,918,882.72	-19.23	97,630,128.55
经营活动产生的现金流量净额	271,838,083.57	370,146,729.28	-26.56	155,737,408.39
	2025年末	2024年末	本期末比上年同期末增减 (%)	2023年末
归属于上市公司股东的净资产	2,765,375,150.13	2,728,786,728.96	1.34	2,720,427,572.45
总资产	3,620,211,486.32	3,294,291,541.84	9.89	3,626,925,257.48

## (二) 主要财务指标

主要财务指标	2025年	2024年	本期比上年同期增减 (%)	2023年
基本每股收益 (元 / 股)	0.20	0.24	-16.67	0.23
稀释每股收益 (元 / 股)	0.20	0.24	-16.67	0.23
扣除非经常性损益后的基本每股收益 (元 / 股)	0.17	0.21	-19.05	0.21
加权平均净资产收益率 (%)	3.47	4.18	减少0.71个百分点	4.10
扣除非经常性损益后的加权平均净资产收益率 (%)	2.97	3.71	减少0.74个百分点	3.66

报告期末公司前三年主要会计数据和财务指标的说明

适用 不适用

## 八、境内外会计准则下会计数据差异

## (一) 同时按照国际会计准则与按中国会计准则披露的财务报告中净利润和归属于上市公司股东的净资产差异情况

适用 不适用

**(二) 同时按照境外会计准则与按中国会计准则披露的财务报告中净利润和归属于上市公司股东的净资产差异情况**

适用 不适用

**(三) 境内外会计准则差异的说明：**

适用 不适用

**九、 2025年分季度主要财务数据**

单位：元 币种：人民币

	第一季度 (1-3 月份)	第二季度 (4-6 月份)	第三季度 (7-9 月份)	第四季度 (10-12 月份)
营业收入	422,823,622.18	526,885,790.79	551,872,990.47	653,651,220.69
归属于上市公司股东的净利润	6,791,296.56	26,567,123.13	27,573,898.42	34,306,417.33
归属于上市公司股东的扣除非经常性损益后的净利润	3,371,934.05	21,300,800.35	24,801,453.50	32,040,063.81
经营活动产生的现金流量净额	37,160,802.76	76,870,647.16	129,578,717.78	28,227,915.87

季度数据与已披露定期报告数据差异说明

适用 不适用

**十、 非经常性损益项目和金额**

适用 不适用

单位：元 币种：人民币

非经常性损益项目	2025 年金额	附注 (如适用)	2024 年金额	2023 年金额
非流动性资产处置损益，包括已计提资产减值准备的冲销部分	129,794.12		-939,729.42	-1,821,171.62
计入当期损益的政府补助，但与公司正常经营业务密切相关、符合国家政策规定、按照确定的标准享有、对公司损益产生持续影响的政府补助除外	10,750,497.16		10,549,167.57	8,681,107.49
除同公司正常经营业务相关的有效套期保值业务外，非金融企业持有金融资产和金融负债产生的公允价值变动损益以及处置金融资产和金融负债产生的损益	5,513,936.55		5,832,385.03	6,977,939.84
计入当期损益的对非金融企业收取的资金占用费				
委托他人投资或管理资产的损益				
对外委托贷款取得的损益				
因不可抗力因素，如遭受自然灾害				

害而产生的各项财产损失				
单独进行减值测试的应收款项减值准备转回			237,207.20	
企业取得子公司、联营企业及合营企业的投资成本小于取得投资时应享有被投资单位可辨认净资产公允价值产生的收益				
同一控制下企业合并产生的子公司期初至合并日的当期净损益				
非货币性资产交换损益				
债务重组损益				
企业因相关经营活动不再持续而发生的一次性费用，如安置职工的支出等				
因税收、会计等法律、法规的调整对当期损益产生的一次性影响				
因取消、修改股权激励计划一次性确认的股份支付费用				
对于现金结算的股份支付，在可行权日之后，应付职工薪酬的公允价值变动产生的损益				
采用公允价值模式进行后续计量的投资性房地产公允价值变动产生的损益				
交易价格显失公允的交易产生的收益				
与公司正常经营业务无关的或有事项产生的损益				
受托经营取得的托管费收入				
除上述各项之外的其他营业外收入和支出	21,559.86		-585,816.35	-101,073.85
其他符合非经常性损益定义的损益项目				
减：所得税影响额	2,691,303.96		2,335,420.17	2,150,208.03
少数股东权益影响额（税后）				
合计	13,724,483.73		12,757,793.86	11,586,593.83

对公司将《公开发行证券的公司信息披露解释性公告第1号—非经常性损益》未列举的项目认定为非经常性损益项目且金额重大的，以及将《公开发行证券的公司信息披露解释性公告第1号—非经常性损益》中列举的非经常性损益项目界定为经常性损益的项目，应说明原因。

适用 不适用

**十一、存在股权激励、员工持股计划的公司可选择披露扣除股份支付影响后的净利润**

适用 不适用

**十二、采用公允价值计量的项目**

适用 不适用

单位：元 币种：人民币

项目名称	期初余额	期末余额	当期变动	对当期利润的影响金额
交易性金融资产		100,024,027.78	100,024,027.78	24,027.78
合计		100,024,027.78	100,024,027.78	24,027.78

### 十三、其他

适用 不适用

## 第三节 管理层讨论与分析

### 一、报告期内公司从事的业务情况

#### (一) 公司所从事的主要业务及主营产品

公司主要从事汽车金属零部件的研发、生产与销售，主要产品包括高强度紧固件、冲焊件、螺母板、折弯件、冲铝件、铝压铸、碳陶盘结构件等。公司拥有独立的研发中心，实验室已通过中国合格评定国家认可委员会（CNAS）认可，具备原材料改制、模具设计制造、产品制造、产品试验性能评价等全工艺链内制化能力，专注于为客户提供高性价比的产品解决方案。凭借丰富的金属结构件生产经验和技術积累，公司不断丰富产品矩阵，持续推进产品在光伏、储能、人形机器人、碳陶刹车系统、低空飞行器 eVTOL 及其他领域的新应用。

公司主要客户包含全球知名整车厂及重要零部件供应商，与一汽大众、上汽大众、上汽通用、长安福特、东风本田、广汽本田、广汽丰田、一汽丰田、东风日产、长安马自达、东风神龙、吉利汽车、长城汽车、上汽集团、奇瑞汽车、江铃汽车及国内外主流纯新能源车企等（排名不分先后，部分厂家由于保密关系无法公布）建立了稳定的合作关系，实现了业务的稳步发展。

#### 1、紧固件领域

主要包括螺栓、螺母、异形件三大类，使用位置涵盖三电系统、发动机系统、悬挂系统、转向系统、变速箱系统、驱动系统、制动系统、燃油系统、安全系统等，强度等级覆盖汽车常用紧固件及关键部位的高强度紧固件，能够满足各类型乘用车的不同需求。除乘用车外，在智能光伏控制器系统、人形机器人外壳与护板/执行器安装、低空飞行器 eVTOL 轻量化紧固件等领域，正在加速产品研发与应用。

#### 2、冲焊集成件领域

主要包括车身领域天窗加强板总成、仪表总成、行李箱隔板总成、后副车架加强件、车轮罩总成、地板中横梁、前副车架等。新能源车领域主要包括 IPU 固定支架、电动马达支架、VCU 支架、电池快慢充插口支架、ECU 支架、左/右后侧围加强板总成、后围下盖板总成、左/右后内轮包总成、空气室总成、电池防护支架、碳陶金属结构件等。

#### 3、轻量化领域

随着新能源汽车市场占有率快速提升，汽车零部件轻量化已成为提升续航里程、降低能耗、增强整车安全性能的关键路径。公司紧抓市场机遇，凭借早期对铝压铸行业的前瞻布局及对轻量化技术的持续深耕，锚定高附加值、国产替代和模块化、集成化等重点方向，持续加大在新产品、新工艺、新材料领域的研发投入。公司铝压铸产品主要包括减速机壳体系列、铝副车架系列。

#### 4、碳陶刹车系统领域

公司主要提供碳陶刹车系统专用合头及紧固件套装，一期具有年配套 20 万件的生产能力，已于 2024 年 12 月开始量产，成为业内率先批量生产碳陶刹车系统金属零部件套装的供应商。报告期内，公司围绕客户需求持续加大设备投入，引进了新的产线，并持续深化与客户的沟通交流，积极推进主机厂配套与售后市场协同发展。碳陶刹车系统应用市场前景广阔，公司将持续深耕这一蓝海市场，强化市场竞争力。

报告期内，公司主营业务未发生变化。

#### (二) 经营模式

##### 1、采购模式

公司主要采购钢材（包含板材、线材和其他钢材）等生产所需的原材料。公司根据客户订单及整车厂装车计划制定生产计划，再根据生产计划和库存量制定采购计划，并结合原材料价格变动

趋势进行采购调整。目前，钢铁生产企业销售多采取经销模式，公司主要向钢材生产企业控制的钢贸平台企业或者第三方钢贸平台企业购买，公司已与主要原材料供应商建立了长期稳定合作关系。

## 2、生产模式

公司采用以销定产和安全库存结合的生产模式，根据客户下达的采购订单和自身销售预测合理安排生产计划，在满足客户需求的基础之上，提高公司的产能利用率和生产效率。公司产品从生产计划下达到生产入库，主要通过 PLM、SAP/S4HANA、MES、WMS、WCS、SCADA、SRM、OA、LIMS、调度中心和条码系统等信息化系统集成、数据互通、人机交互、柔性制造以及信息分析优化等手段，实现对多个数字化车间的统一管理与协调生产，由生产管理部门、制造部门、质量部门和各生产车间共同组织实施，公司生产流程图具体如下：

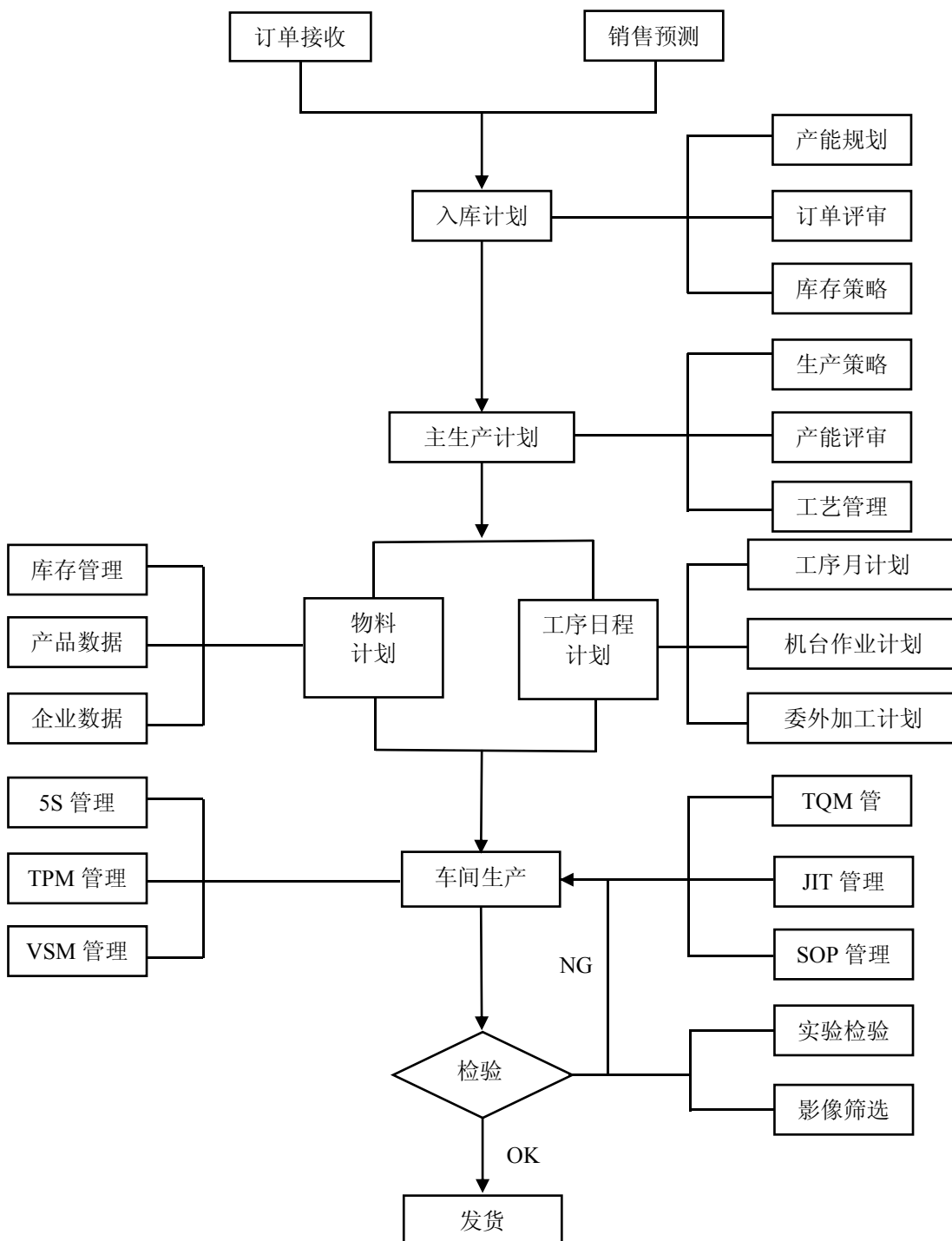

### 3、销售模式

公司销售流程包括客户开发阶段、新产品获取阶段、试制阶段、批量生产阶段等四个阶段。公司销售客户包括整车厂和零部件配套供应商，在以整车厂业务为主的基础上，拓展核心二配客户。公司为主要整车厂客户提供的产品为定制产品，产品供应通常采用“一品一点”的配套模式，产品一般直接销售给整车厂，有时需要按照整车厂要求或市场需求向配套供应商供货，配套供应商采购公司产品后通过加工形成组合件再交付给整车厂。

在客户开发阶段，整车厂会对供应商生产条件、质量控制、企业管理等方面进行认证考核，公司考核通过后才能成为整车厂的预选供应商，并与整车厂保持较为稳固的长期合作关系。

新产品获取阶段，公司获取新产品订单主要包括整车厂新产品询价、公司投标报价、报价跟踪、中标获得新产品定点资格等四步。公司中标获得订单之后，与整车厂签订产品开发和供货协议，确定产品的具体技术参数和工艺、产品价格等。

试制阶段，公司根据获取的客户产品具体技术参数和工艺要求试制，主要包括模具设计开发、样件生产并通过整车厂审核、预批量生产并通过客户审核、批量生产等步骤。

公司达到批量生产条件后组织生产、实现销售，并落实相关售后服务。在批量生产过程中，产品的生产和供应将根据整车厂的生产及销售情况进行适当调整。

报告期内，公司经营模式未发生变化。

#### （三）公司所处的行业地位

公司深耕汽车金属零部件领域数十载，凭借特有的产品结构优势、过硬的研发能力、可靠的产品质量、快速的响应能力以及满足客户多层次需求的能力，公司产品及服务得到了客户的高度认可。公司合作客户包含欧系、美系、日系、自主品牌、新势力等，多年来，公司在汽车高强度紧固件、冲焊集成件领域沉淀了丰富的技术，同时，依托前瞻性战略部署，公司持续加大对新能源汽车领域的拓展与合作，积极加速碳陶刹车盘结构件、轻量化铝件、铝铸件产品生产进程，进一步加强了整体竞争优势，在汽车行业具有较高的知名度。

公司始终坚持全工艺链自制的方针，在产品多元化及稳定性供应方面具有独特的产业链优势。公司拥有3家高新技术企业，实验室通过中国合格评定国家认可委员会（CNAS）认可，研发中心通过省级企业研究院和省级企业技术中心认定，已获得国家级绿色低碳工厂、浙江省制造业单项冠军企业、浙江省隐形冠军企业、浙江省管理对标提升标杆企业、浙江省AAA级守合同重信用企业、宁波市制造业单项冠军重点培育企业、宁波市制造业“大优强”培育企业、2025年宁波竞争力企业百强、2025年宁波市制造业企业百强等荣誉称号。

公司曾主导起草国家汽车专用高强度紧固件生产标准《小螺纹第2部分：公差和极限尺寸》、参与起草国家汽车专用高强度紧固件生产标准《普通螺纹公差》、参与起草中国金属学会团体标准《冷镦和冷挤压用钢》。公司拥有多项核心技术及专利，能够实现与整车厂早期的同步开发，是整车厂一级供应商。

#### （四）主要的业绩驱动因素

##### 1、外部驱动因素

我国汽车产业在政策指引、技术创新、市场驱动的协同作用下，顶住多重压力，实现了超预期增长，多项指标再创新高，展现出强大的发展韧性和活力。根据中国汽车工业协会统计，2025年，我国汽车产销累计完成3,453.1万辆和3,440万辆，产销量再创历史新高，连续17年稳居全球第一。其中，乘用车市场稳健增长，作为汽车消费的核心组成部分，有效拉动汽车市场的整体增长；新动能加快释放，新能源汽车产销超1,600万辆，国内新车销量占比超50%，成为我国汽车市场主导力量；对外贸易呈现出较强韧性，汽车出口超700万辆，新能源汽车出口达261.5万辆，出口规模再上新台阶。展望2026年，作为“十五五”开局之年，促消费仍是重点工作，“两新”政策继续有序实施、深化落地，将进一步拉动汽车消费持续增长。

##### 2、内部驱动因素

公司立足主业，以市场为导向，在夯实原有业务基本盘的同时，全面加速新能源领域客户的拓展与合作进程。随着公司IPO募投项目及部分非公开发行募投项目已陆续结项并投产，新增产能开始逐步释放，规模效应逐步显现，进一步完善了公司产能布局，提升对客户的综合配套服务能力。

公司不断探索产品新应用场景，拓展产品多元化使用渠道，积极构建业务第二增长曲线。目前，公司相关产品已成功实现在光伏、储能、碳陶刹车盘等多个领域的量产供应，进一步增强了公司盈利能力。与此同时，公司紧抓行业发展机遇，积极开辟“低空经济”蓝海市场，一方面持续加强与国内某知名飞行汽车公司的合作深度与广度，另一方面也积极与其他低空飞行器公司进行业务洽谈与对接，不断拓展该领域的业务规模。

报告期内公司新增重要非主营业务的说明

适用 不适用

## 二、报告期内公司所处行业情况

根据国家统计局发布的《国民经济行业分类》（GB/T 4754-2017）公司所属行业为“汽车零部件及配件制造”（分类代码为：C门类“制造业”之36大类“汽车制造业”之3670小类“汽车零部件及配件制造”）。

“十四五”期间，在党中央、国务院领导下，在各级政府主管部门指导下，在全行业企业共同努力下，汽车行业取得多方面突破，产销规模跃升3,000万辆，出口跻身世界第一，电动化与智能化、网联化加速融合，形成产业领先优势。2025年，是“十四五”规划收官之年，汽车行业继续展现出强大的发展韧性和活力，多项指标再创新高，实现“十四五”圆满收官。

### （一）汽车工业整体情况

2025年，汽车产销累计完成3,453.1万辆和3,440万辆，产销量再创历史新高，连续17年稳居全球第一。其中，乘用车市场稳健增长，作为汽车消费的核心组成部分，有效拉动汽车市场的整体增长；商用车市场回暖向好，产销实现10%以上增长，回归400万辆以上；新动能加快释放，新能源汽车产销超1,600万辆，国内新车销量占比超50%，成为我国汽车市场主导力量；对外贸易呈现出较强韧性，汽车出口超700万辆，新能源汽车出口达261.5万辆，出口规模再上新台阶。

2026年，我国经济工作坚持稳中求进、提质增效，坚持内需主导。国家有关部委聚焦中央经济工作会议部署的重点任务，紧抓时间窗口，主动靠前发力，“两新”政策已于2025年底发布，政策平稳有序衔接。商务部等9部门联合印发了《关于实施绿色消费推进行动的通知》，加快发展方式和消费模式绿色转型，“十五五”时期培育绿色消费新增长点。随着系列政策落地实施，将有利于坚定发展信心，稳定市场预期，提振汽车消费。

### （二）汽车零部件行业情况

汽车零部件行业作为汽车产业的核心支撑，其发展水平直接关系到汽车工业的整体竞争力。近年来，随着全球汽车产业向电动化、智能化、网联化转型，国内汽车零部件行业正经历深刻变革。传统燃油车零部件市场增速放缓，新能源汽车相关零部件需求激增，推动行业格局重塑。同时，产业链协同不断深化，从上游原材料供应到下游整车配套，形成了完整的产业生态体系。在政策引导与市场驱动双重作用下，行业技术创新能力持续提升，智能化制造与绿色生产成为发展主流，国内零部件企业正加速从成本竞争向技术竞争转变，逐步在全球供应链中占据更重要的地位。

政策层面，国家出台多项措施支持汽车零部件行业发展，包括鼓励关键核心技术研发、推动新能源汽车产业发展、加强知识产权保护等。市场需求方面，新能源汽车渗透率持续提升，带动电池、电机、电控等核心部件需求增长。后市场需求稳步增长，汽车保有量的增加推动维修保养、零部件更换等服务市场发展，为零部件企业提供新的增长点。

（以上信息来源于中国汽车工业协会、中研普华研究院）

## 三、经营情况讨论与分析

2025年，公司管理层在董事会的领导下，紧抓汽车行业发展新机遇，持续发力拓展新能源汽车业务，与新能源汽车整车厂商的合作不断深化，新能源汽车零部件业务占比稳步提升，为公司业绩增长注入新动力。2025年，公司实现营业总收入为215,523.36万元，比上年同期下降2.34%；实现归属于母公司股东净利润9,523.87万元，较上年同期下降16.22%。报告期内，公司稳经营、提效益、拓增量、谋发展，坚持以市场为导向，以技术创新为载体，以精益管理为保障，主要开展以下工作：

### （一）加大新能源车企开发力度，核心客户战略合作全面推进

随着募投项目陆续投产，公司充分发挥在产品的设计、加工制造、产能规模、制造成本等方面的竞争优势，抢抓各大主机厂核心车型项目定点，2025年度公司披露超亿元项目定点达11个，累计金额超40亿元，其中新能源汽车产品占比82.86%。公司全面推进与国内新势力第一梯队车企（同时为飞行汽车头部企业）业务合作，在取得其新能源汽车产品及飞行汽车产品定点的同时，积极推进人形机器人相关配套产品落地。公司与国内核心客户的合作，目前已迈向更深层次的战略协同，公司角色已从“响应客户需求”逐步演进为深度参与客户新产品的早期研发与测试，以此缩短项目开发周期、节约成本，公司作为其首选供应商，保障了业务稳定发展，实现了双方互惠共赢。

### （二）公司新设四大制造事业部，抢占蓝海市场，开辟新的增长点

公司紧跟市场发展步伐，加强新产品研发与技术创新，抢占蓝海市场，开辟新的增长点。2025年9月，公司新设制动事业部、机器人事业部、轻量化事业部和航空事业部，通过项目管理方式，积极推进新产品落地。

1、制动事业部：公司已为国内某新兴车企批量供应碳陶刹车盘金属套装，成为其高端车型标配，因其卓越性能受到客户青睐，整个套装单车价值量可观。同时，凭借首发量产及技术优势，公司与国内多家车企正在推动碳陶盘专用金属结构件联合开发。

2、机器人事业部：公司行星滚柱丝杠产品已送样检测，检测数据均符合产品要求，并与相关单位组织了沟通交流及产品送样。同时，公司已研发生产出机器人专用紧固件产品并向国内知名机器人企业送样及报价；围绕T链的金属结构件产品已给配套厂商送样及报价，后续工作将持续推进。

3、轻量化事业部：公司公告已获得飞行汽车产品定点累计金额超3亿元（主要产品为金属结构件、轻量化铝支架及壳体、碳陶刹车盘金属套装），相关轻量化铝产品应用不断增多。

4、航空事业部：随着我国航空产业的快速发展，对高性能、高可靠性紧固件的需求持续增长。公司将持续进行工艺优化，以设备精密化、工艺专业化、体系标准化为目标，持续推进航空领域新材料、新工艺、新技术的研发和应用。

公司新业务紧紧围绕主机厂发展展开，按照客户需求，不断研究新工艺、新材料在产品中的应用，持续为客户提供高质量的新产品。凭借公司在产品协同研发、精密制造和产能规模等优势，与下游客户合作关系紧密，公司开发团队与客户同步开发新产品，提供设计标准，为客户提供最佳设计方案。公司持续夯实汽车金属结构件业务的同时，积极深化碳陶刹车盘金属套装、低空eVTOL相关业务拓展，重点强化人形机器人领域产品的技术交流与业务对接工作，持续推进航空领域相关产品的研发工作，致力于成为国内领先的金属结构件供应商。

### （三）全面推进“降本、增效、提质”行动，提升公司竞争力

面对日益激烈的市场竞争形势，公司全面推进“降本、增效、提质”行动，提升公司竞争力。公司依托技术实力，以联合开发为核心，从新车立项阶段起就介入汽车关键金属结构件的研发试制环节，加快了新产品开发进度。通过工艺优化、精益生产、引入自动化技术和工业机器人系统，优化生产流程，提高效率和降低成本。通过供应商优化、供应链协同、预期性库存管理，降低采购成本和提高资金效率。公司积极推广光伏太阳能的使用，减少能源浪费，并不断探索清洁及可再生能源的应用。公司深化预算管理，严格管控各项费用支出，使公司一直保持稳定的现金流和较低的负债率。通过各种措施并举，降低了公司制造成本并提高效率，推动公司高质量发展，确保公司竞争力和可持续发展。

### （四）新项目定点创新高，新能源业务占比高企

依据在手订单情况，结合对新能源汽车未来发展预判，公司持续加快产能建设。随着非公开募投项目陆续投产，产能得到了进一步扩充，公司加大了订单获取力度。2025年，公司超亿元定点金额累计超40亿元，其中新能源汽车产品占比82.86%，金额超30亿元。新能源汽车行业的快速发展带来了零部件需求的显著增长，公司作为国内汽车金属结构件头部企业，技术实力强、交付能力稳定、产品质量达到国际水平，具备了承接大规模订单的实力，成为多家整车厂商为保障供应链稳定的首选。新定点项目的密集释放为公司未来发展奠定了基础。

### （五）完善公司治理体系，持续优化风险防控

在新的监管形势下，上市公司面临的行业监管、证券监管日趋严格，公司不断完善治理体系，优化风险防控。报告期内，在制度建设方面，公司制定及修订了《内部控制制度》《关联交易管理制度》《内部审计制度》等总计30项。根据最新修订的《公司法》《上海证券交易所股票上市

规则》《上市公司章程指引》等相关法律、法规、规范性文件的规定，公司取消监事会并对《公司章程》的部分内容进行修订，监事会相关职权由董事会审计委员会承接，同时强化内部审计部门职能，基本实现了对集团范围的全覆盖和业务的应审尽审，积极发挥审计作用。此外，公司还持续完善信息化建设，以信息化手段健全风险防控措施。通过以上多方面措施，进一步完善监督与改善的持续循环。

#### 四、报告期内核心竞争力分析

√适用 □不适用

##### （一）客户资源优势

公司在汽车金属零部件领域深耕数十年，产品已有效覆盖全球各主要系别乘用车，合作客户包含欧系、美系、日系、自主品牌及汽车新势力等，在业务稳定性、供应风险管控、行业地位方面存在明显的优势。主要客户包括一汽大众、上汽大众、上汽通用、长安福特、东风本田、广汽本田、广汽丰田、一汽丰田、东风日产、长安马自达、东风神龙、吉利汽车、长城汽车、上汽集团、奇瑞汽车、江铃汽车、国际头部新能源车企及国内头部新能源车企等（排名不分先后，部分厂家由于保密关系无法公布）。

报告期内，公司在现有成熟客户规模为支撑的基础上，积极拓展其他优势新增长点客户，并持续加强与宁德时代、宁波拓普、金博股份、延锋、奥托立夫、法雷奥、采埃孚、伯特利等重要二配客户的合作。公司始终致力于为客户提供高品质的技术、产品和服务解决方案，依托多年来积累的优质客户群体和长期为整车厂配套生产的丰富经验，公司与客户深度合作的粘度持续提升，建立了长期稳定的合作关系，为公司的业绩保障和持续发展提供了重要支撑。

##### （二）管理体系优势

“以顾客为关注焦点”是公司一贯秉承的经营理念。在公司的发展过程中，形成了全员参与、持续改进的质量文化氛围，不断推进全过程质量控制，强化质量管理体系建设，坚持以更好的质量和服务满足客户期望及潜在需求。

公司建立了 IATF16949、ISO14001 及 ISO45001 等多维一体的管理体系，完成纲领性文件《管理手册》的编制，深度融合了各系别整车制造业的质量管理要求，建立了持续改进、缺陷预防、减少变差和浪费的综合管理制度，自主有效地形成 PDCA 良性循环。同时公司以程序文件为基础，编制了各业务过程的管理标准和记录性文件，明确了制度和流程，形成多层次的质量管理架构。在质量管理的实践中充分提高管理体系的充分性、适宜性、有效性并获得满意的改进结果。

公司持续强化信息化、智能化建设进程，引进并优化 PLM、SAP、MES、LIMS、OA 等数字化、智能化管理软件，逐步建立了从研发、制造、销售等全过程的辅助管理决策系统，实现自动化设备、智能制造单元、各车间和业务部门等层级互联的智能工厂，并建立企业级工业互联网平台，有利于公司实时了解运营情况及生产状况，能够对现场设备状态、生产状态、在制物料、物流信息进行实时监控及远程调度、实现大数据分析决策，为公司的高质量发展积极赋能。

##### （三）产业线优势

公司产业线覆盖广，在汽车金属零部件领域已经形成了紧固件（螺栓、螺母、异形件）、折弯件、螺母板、冲焊件、冲铝件、铸铝件、碳陶盘结构件等各类多元化产品的产业布局。公司始终坚持全工艺链自制方针，在工艺多样化、产品内制化、供应风险可控、物流成本削减、客户响应速度、同步设计开发等方面具有独特的产业链优势。

在紧固件方面，公司拥有超 6,000 平方米的模具研发加工中心，模具可自主设计与加工，已实现主模 80% 以上自制。工艺链方面，具备含原材料改制、成型、搓丝、机加工、热处理、表面处理、影像分选等全工序内制化能力。公司非公开发行项目的紧固件新工厂主要生产 10.9 级以上的高强度紧固件产品，在原有制造能力基础上，还覆盖了表面处理内加工、工序间自动物流及智能仓储一体化的制造体系。

在冲焊件方面，800/500T 自动卷材落料线，能够满足大部分板材剪切加工需求；3000/2500/1600T 多工位冲压机群、200-800T 级进模冲压机群，能够满足大部分车身件需求；全自动机器人焊接线能够在自动化、工艺稳定性、效率提升方面凸显规模制造优势；国际领先的副车架集成装配线能够实现副车架关联零部件的自动上料、装配、在线测量、自动堆垛；大型全自动电泳表面处理线能满足大部分车身件涂装需求。冲焊件设备领域自动化程度国内领先。

在轻量化方面，生产工艺采用级进模快速生产、3D视觉自动识别上料、全自动压铆及在线检测、机器人自动堆垛，报告期内，公司定点的多个冲铝件项目已进入量产阶段。公司将持续加大在轻量化产品方面的研发力度，加快新技术、新产品的产业化应用。

碳陶刹车系统方面，公司主要提供碳陶刹车系统专用合头及紧固件套装，一期具有年配套20万件的生产能力，已获得定点并于2024年12月开始量产，成为业内率先批量生产碳陶刹车系统金属零部件套装的供应商。报告期内，公司新购了近百亩杭州湾新区的土地，设计规划了全新的碳陶盘关键金属结构件生产线，积极抢占碳陶刹车系统这一优质赛道。

#### （四）技术研发优势

技术创新与产品研发是企业蓬勃发展的强大动力，多年来，公司始终高度重视技术研发工作，培育出了多支稳定、专业、高效、务实且经验丰富的研发团队。

作为整车厂的一级供应商，公司能敏锐的适应市场变化，快速响应客户对技术和产品的需求。凭借丰富的配套经验，公司积极参与客户早期的同步开发工作，为客户提供最优化式样提案。公司拥有通过中国合格评定国家认可委员会（CNAS）认可的实验室和3家高新技术企业，研发中心已通过省级企业技术中心和省级企业研究院认定。已获得2025年宁波竞争力企业百强、2025年宁波市制造业企业百强、宁波市制造业单项冠军重点培育企业、宁波市制造业“大优强”培育企业和浙江省管理对标提升标杆企业等荣誉称号。公司曾主导起草国家汽车专用高强度紧固件生产标准《小螺纹第2部分：公差和极限尺寸》、参与起草国家汽车专用高强度紧固件生产标准《普通螺纹公差》、参与起草中国金属学会团体标准《冷镦和冷挤压用钢》。

截至报告期末，公司拥有245项专利，其中发明专利39项。2025年研发投入共计9,625.30万元，占公司营业收入的4.47%。

#### （五）产品结构优势

公司采用横向多元化产品战略，以现有金属结构件产品的丰富设计制造经验为基础，持续拓宽产品应用场景，为更多客户提供多元化的产品需求。目前公司产品主要包括螺母系列、螺栓系列、异形件系列、螺母板系列、冲焊件系列、折弯件系列、副车架系列、铝压铸系列、碳陶盘结构件系列等，并具备自动化、模块化装配和柔性制造能力。

公司紧跟市场发展前景，积极拓展人形机器人用行星滚柱丝杠产品。公司正全力以赴加强同相关客户的技术交流和深度合作，同时也积极同其他国内人形机器人企业进行交流与对接，后续工作将持续推进。公司将加强该领域的研发、投资和市场开拓力度，朝着成本优化、效率提升和规模量产等方向不断进阶。

#### （六）产业布局优势

为保证向客户提供优质高效的近地化配套服务，公司围绕国内主要汽车产业集群建立了多个生产基地，其中长华集团、宁波长盛和布施螺子覆盖长三角汽车产业集群；武汉长源覆盖中部汽车产业集群；吉林长庆覆盖东北汽车产业集群；广东长华覆盖珠三角汽车产业集群。

公司秉承让客户满意的近地化配套服务宗旨，以技术+商务交流为导向，已在广州、武汉、宁波三地分别成立了技术研发中心，通过与客户前期的技术交流，后期的技术改善等，让公司业务得以有效支撑并快速拓展。

通过上述产业布局，在客户满意度、技术共同研发、业务保证、有效库存控制、近地化物流优势等方面，培育了新的发展动能。

### 五、报告期内主要经营情况

截至2025年12月31日，公司总资产为362,021.15万元，较去年同期增长9.89%；归属于母公司股东权益为276,537.52万元，较去年同期增长1.34%。报告期内，公司实现营业收入215,523.36万元，较去年同期下降2.34%；营业利润为9,860.48万元，较去年同期下降17.82%；利润总额为9,854.24万元，较去年同期下降17.35%；实现归属于母公司股东净利润9,523.87万元，较去年同期下降16.22%；实现扣除非经常性损益后归属于母公司净利润8,151.43万元，较去年同期下降19.23%。

(一) 主营业务分析

1、 利润表及现金流量表相关科目变动分析表

单位：元 币种：人民币

科目	本期数	上年同期数	变动比例 (%)
营业收入	2,155,233,624.13	2,206,857,483.69	-2.34
营业成本	1,862,044,240.59	1,909,069,712.98	-2.46
销售费用	14,370,997.72	11,689,444.11	22.94
管理费用	98,246,938.35	94,404,727.81	4.07
财务费用	-68,617.06	482,040.64	-114.23
研发费用	96,252,996.70	99,478,495.77	-3.24
经营活动产生的现金流量净额	271,838,083.57	370,146,729.28	-26.56
投资活动产生的现金流量净额	-169,493,572.57	-114,377,923.18	不适用
筹资活动产生的现金流量净额	77,674,558.56	-230,425,044.31	不适用

财务费用变动原因说明：主要系银行借款利息支出减少。

筹资活动产生的现金流量净额变动原因说明：主要系2025年第四季度取得借款增加。

本期公司业务类型、利润构成或利润来源发生重大变动的详细说明

适用 不适用

2、 收入和成本分析

适用 不适用

报告期内，公司实现营业收入2,155,233,624.13元，同比下降2.34%；营业成本1,862,044,240.59元，同比下降2.46%。

(1). 主营业务分行业、分产品、分地区、分销售模式情况

单位：元 币种：人民币

主营业务分行业情况						
分行业	营业收入	营业成本	毛利率 (%)	营业收入比上年增减 (%)	营业成本比上年增减 (%)	毛利率比上年增减 (%)
汽车零部件	2,043,197,008.91	1,754,022,046.37	14.15	-3.97	-4.39	增加0.37个百分点
主营业务分产品情况						
分产品	营业收入	营业成本	毛利率 (%)	营业收入比上年增减 (%)	营业成本比上年增减 (%)	毛利率比上年增减 (%)
冲焊件	1,143,018,991.13	1,076,552,819.31	5.81	-12.38	-11.23	减少1.22个百分点
紧固件	900,178,017.78	677,469,227.06	24.74	9.34	8.94	增加0.27个百分点
主营业务分地区情况						
分地区	营业收入	营业成本	毛利率 (%)	营业收入比上年增减 (%)	营业成本比上年增减 (%)	毛利率比上年增减 (%)
内销	2,041,174,111.21	1,752,731,184.66	14.13	-4.01	-4.41	增加0.36个百分点
外销	2,022,897.70	1,290,861.71	36.19	56.84	45.94	增加4.77个百分点

						个百分点
主营业务分销售模式情况						
销售模式	营业收入	营业成本	毛利率(%)	营业收入比上年增减(%)	营业成本比上年增减(%)	毛利率比上年增减(%)
不适用	不适用	不适用	不适用	不适用	不适用	不适用

主营业务分行业、分产品、分地区、分销售模式情况的说明  
无

(2). 产销量情况分析表

适用 不适用

主要产品	单位	生产量	销售量	库存量	生产量比上年增减(%)	销售量比上年增减(%)	库存量比上年增减(%)
冲焊件	千件	97,175.05	100,409.92	19,954.87	11.29	12.65	-13.95
紧固件	千件	2,150,184.60	2,155,049.28	442,911.75	5.98	6.58	-1.09

产销量情况说明

冲焊件销售量增加但销售收入减少，主要系产品结构发生变化，小件产品销量增加，大件产品销量减少。

(3). 重大采购合同、重大销售合同的履行情况

适用 不适用

(4). 成本分析表

单位：元 币种：人民币

分行业情况							
分行业	成本构成项目	本期金额	本期占总成本比例(%)	上年同期金额	上年同期占总成本比例(%)	本期金额较上年同期变动比例(%)	情况说明
汽车零部件	直接材料	1,110,488,124.90	63.31	1,208,586,580.74	65.88	-8.12	
汽车零部件	直接人工	126,168,063.30	7.19	113,156,931.57	6.17	11.50	
汽车零部件	制造费用	414,949,746.90	23.66	420,922,800.94	22.94	-1.42	
汽车零部件	外协加工费	102,416,111.27	5.84	91,894,752.67	5.01	11.45	
分产品情况							
分产品	成本构成项目	本期金额	本期占总成本比例(%)	上年同期金额	上年同期占总成本比例(%)	本期金额较上年同期变动比例(%)	情况说明
冲焊件	直接材料	813,101,090.48	46.36	941,523,625.32	51.33	-13.64	
冲焊件	直接人工	59,234,044.56	3.38	49,672,787.07	2.71	19.25	

冲焊件	制造费用	181,961,475.71	10.37	200,874,604.58	10.95	-9.42	
冲焊件	外协加工费	22,256,208.56	1.27	20,627,599.03	1.12	7.90	
紧固件	直接材料	297,387,034.43	16.95	267,062,955.42	14.56	11.35	
紧固件	直接人工	66,934,018.74	3.82	63,484,144.50	3.46	5.43	
紧固件	制造费用	232,988,271.19	13.28	220,048,196.36	11.99	5.88	
紧固件	外协加工费	80,159,902.71	4.57	71,267,153.64	3.88	12.48	

成本分析其他情况说明

无

#### (5). 报告期主要子公司股权变动导致合并范围变化

适用 不适用

公司于2025年6月3日召开第三届董事会第八次会议，审议通过了《关于全资子公司存续分立的议案》，同意公司全资子公司武汉长华长源汽车零部件有限公司实施存续分立。存续公司武汉长华长源汽车零部件有限公司和新设公司武汉长浩汽车零部件有限公司于2025年8月完成了工商登记手续，武汉长浩汽车零部件有限公司自此纳入公司合并报表范围。

#### (6). 公司报告期内业务、产品或服务发生重大变化或调整有关情况

适用 不适用

#### (7). 主要销售客户及主要供应商情况

属于同一控制人控制的客户或供应商视为同一客户或供应商合并列示，受同一国有资产管理机构实际控制的除外。

下列客户及供应商信息按照同一控制口径合并计算列示的情况说明

公司已将属于同一控制人控制的客户或供应商视为同一客户或供应商合并列示。

#### A. 公司主要销售客户及主要供应商情况

适用 不适用

前五名客户销售额113,913.21万元，占年度销售总额52.85%；其中前五名客户销售额中关联方销售额0万元，占年度销售总额0%。

前五名供应商采购额70,923.63万元，占年度采购总额57.83%；其中前五名供应商采购额中关联方采购额0万元，占年度采购总额0%。

#### B. 报告期内向单个客户的销售比例超过总额的50%、前5名客户中存在新增客户的或严重依赖于少数客户的情形

适用 不适用

#### 报告期内向单个供应商的采购比例超过总额的50%、前5名供应商中存在新增供应商的或严重依赖于少数供应商的情形

适用 不适用

#### C. 报告期内公司股票被实施退市风险警示或其他风险警示

前五名销售客户

适用 不适用

前五名供应商

适用 不适用**D. 报告期内公司存在贸易业务收入**适用 不适用

贸易业务占营业收入比例超过 10%前五名销售客户

适用 不适用

贸易业务收入占营业收入比例超过 10%前五名供应商

适用 不适用

其他说明：

无

**3、费用**适用 不适用

单位：元

报表项目	2025 年	2024 年	本期比上年 同期增减 (%)	变动原因分析
销售费用	14,370,997.72	11,689,444.11	22.94	主要系销售人员薪酬及业务招待费增加
管理费用	98,246,938.35	94,404,727.81	4.07	主要系管理人员薪酬增加
研发费用	96,252,996.70	99,478,495.77	-3.24	变动较小
财务费用	-68,617.06	482,040.64	-114.23	主要系银行借款利息支出减少

**4、研发投入****(1). 研发投入情况表**适用 不适用

单位：元 币种：人民币

本期费用化研发投入	96,252,996.70
本期资本化研发投入	0.00
研发投入合计	96,252,996.70
研发投入总额占营业收入比例 (%)	4.47
研发投入资本化的比重 (%)	0.00

**(2). 研发人员情况表**适用 不适用

公司研发人员的数量	339
研发人员数量占公司总人数的比例 (%)	15.05
研发人员学历结构	
学历结构类别	学历结构人数

博士研究生	0
硕士研究生	3
本科	101
专科	156
高中及以下	79
研发人员年龄结构	
年龄结构类别	年龄结构人数
30岁以下（不含30岁）	90
30-40岁（含30岁，不含40岁）	126
40-50岁（含40岁，不含50岁）	101
50-60岁（含50岁，不含60岁）	19
60岁及以上	3

**(3). 情况说明**

适用 不适用

报告期内，公司全年投入研发费用 9,625.30 万元，占营业收入的 4.47%。公司重视对新产品、新技术的研发投入，持续优化产品结构，增强市场竞争力，为推动产业升级创造条件。同时，公司研发团队同客户紧密联系，参与开发，围绕客户需求提供应用研究，聚焦关键领域核心技术攻关，对公司保持行业地位，打造自身核心竞争力起到了重要的保障和推动作用。

**(4). 研发人员构成发生重大变化的原因及对公司未来发展的影响**

适用 不适用

**5、 现金流**

适用 不适用

单位：元

报表项目	2025 年	2024 年	本期比上年同期增减 (%)	变动原因分析
经营活动产生的现金流量净额	271,838,083.57	370,146,729.28	-26.56	主要系回款略有减少且支付的薪酬、费用增加
投资活动产生的现金流量净额	-169,493,572.57	-114,377,923.18	不适用	主要系本期购买银行理财产品支出增加
筹资活动产生的现金流量净额	77,674,558.56	-230,425,044.31	不适用	主要系 2025 年第四季度取得的借款增加

**(二) 非主营业务导致利润重大变化的说明**

适用 不适用

**(三) 资产、负债情况分析**

适用 不适用

**1、 资产及负债状况**

单位：元 币种：人民币

项目名称	本期期末数	本期期末数占总资产的	上期期末数	上期期末数占	本期期末金额较上	情况说明
------	-------	------------	-------	--------	----------	------

		比例 (%)		总资产的比例 (%)	期期末变动比例 (%)	
货币资金	426,691,512.11	11.79	239,357,341.88	7.27	78.27	主要系经营活动产生的现金留存
交易性金融资产	100,024,027.78	2.76	0.00	0.00	不适用	主要系购买银行理财产品
应收票据	158,309,195.59	4.37	56,209,976.91	1.71	181.64	主要系客户以银行承兑回款的形式增加
其他应收款	6,158,735.30	0.17	1,559,001.39	0.05	295.04	主要系支付的土地竞拍履约保证金
一年内到期的非流动资产	0.00	0.00	117,762,860.64	3.57	-100.00	主要系购买的银行理财产品到期赎回
其他流动资产	23,272,017.49	0.64	85,949,049.93	2.61	-72.92	主要系期限6个月的银行大额存单到期赎回
债权投资	102,895,383.75	2.84	0.00	0.00	不适用	主要系购买的银行大额存单
递延所得税资产	29,607,605.31	0.82	18,836,154.94	0.57	57.18	主要系可抵扣亏损及递延收益形成的递延所得税资产增加
其他非流动资产	98,168,404.27	2.71	50,499,203.71	1.53	94.40	主要系预付模具款增加
短期借款	181,797,294.00	5.02	46,545,171.85	1.41	290.58	主要系因生产经营需要银行借款增加
应付票据	60,000,000.00	1.66	0.00	0.00	不适用	主要系开具的支付给供应商的银行承兑汇票
合同负债	16,794,112.42	0.46	2,934,046.58	0.09	472.39	主要系预收客户货款增加
应交税费	25,390,784.96	0.70	15,026,256.85	0.46	68.98	主要系应交增值税及所得税增加
其他应付款	16,700,460.17	0.46	29,764,915.87	0.90	-43.89	主要系限制性股票回购义务减少
其他流动负债	2,168,627.30	0.06	80,105.28	0.002	2,607.22	主要系预收客户货款对应的待转增值税销项税增加

其他说明：

无

## 2、境外资产情况

适用 不适用

## 3、截至报告期末主要资产受限情况

适用 不适用

单位：元

项目	期末账面价值	受限原因
货币资金	3,482,603.68	股份回购专用证券账户可用资金
货币资金	3,969,000.00	保函保证金
应收票据	27,722,832.88	期末已贴现在资产负债表日尚未到期且未终止确认的应收票据
合计	35,174,436.56	

#### 4、其他说明

适用 不适用

#### (四) 行业经营性信息分析

适用 不适用

2025年，汽车行业继续展现出强大的发展韧性和活力，多项指标再创新高，实现“十四五”圆满收官。全年汽车产销累计完成3,453.1万辆和3,440万辆，产销量再创历史新高，连续17年稳居全球第一。其中，乘用车市场稳健增长，作为汽车消费的核心组成部分，有效拉动汽车市场的整体增长；商用车市场回暖向好，产销实现10%以上增长，回归400万辆以上；新动能加快释放，新能源汽车产销超1,600万辆，国内新车销量占比超50%，成为我国汽车市场主导力量；对外贸易呈现出较强韧性，汽车出口超700万辆，新能源汽车出口达261.5万辆，出口规模再上新台阶。

2026年，我国经济工作坚持稳中求进、提质增效，坚持内需主导。国家有关部委聚焦中央经济工作会议部署的重点任务，紧抓时间窗口，主动靠前发力，“两新”政策已于2025年底发布，政策平稳有序衔接。商务部等9部门联合印发《关于实施绿色消费推进行动的通知》，加快发展方式和消费模式绿色转型，“十五五”时期培育绿色消费新增长点。随着系列政策落地实施，将有利于坚定发展信心，稳定市场预期，提振汽车消费。2026年，中国汽车产业将持续推进高质量发展，整体市场保持稳健运行。

（以上信息来源于中国汽车工业协会）

#### 汽车制造行业经营性信息分析

##### 1、产能状况

适用 不适用

##### 2、整车产销量

适用 不适用

##### 3、零部件产销量

适用 不适用

#### 按零部件类别

适用 不适用

单位：千件

零部件类别	销量			产量		
	本年累计	去年累计	累计同比增减(%)	本年累计	去年累计	累计同比增减(%)
冲焊件	100,409.92	89,131.76	12.65	97,175.05	87,320.70	11.29

紧固件	2,155,049.28	2,022,068.36	6.58	2,150,184.60	2,028,791.71	5.98
-----	--------------	--------------	------	--------------	--------------	------

**按市场类别**

适用 不适用

**4、 新能源汽车业务**

适用 不适用

**5、 汽车金融业务**

适用 不适用

**6、 其他说明**

适用 不适用

(五) 投资状况分析

对外股权投资总体分析

√适用 □不适用

公司 2024 年 11 月 28 日召开第三届董事会第六次会议，审议通过了《关于全资孙公司变更为全资子公司的议案》，宁波长华峻升科技有限公司成为公司全资子公司。截至 2025 年 12 月，公司对宁波长华峻升科技有限公司的 5,000 万元投资款已实缴到位。

1、重大的股权投资

√适用 □不适用

单位：万元 币种：人民币

被投资公司名称	主要业务	标的是否主营投资业务	投资方式	投资金额	持股比例	是否并表	报表科目(如适用)	资金来源	合作方(如适用)	投资期限(如有)	截至资产负债表日的进展情况	预计收益(如有)	本期损益影响	是否涉诉	披露日期(如有)	披露索引(如有)
宁波长华峻升科技有限公司	汽车零部件	是	增资	5,000.00	100.00	是	不适用	自有资金	不适用	不适用	已完成增资	不适用	-67.92	否	不适用	不适用
合计	/	/	/	5,000.00	/	/	/	/	/	/	/		-67.92	/	/	/

2、重大的非股权投资

□适用 √不适用

3、以公允价值计量的金融资产

√适用 □不适用

单位：元 币种：人民币

资产类别	期初数	本期公允价值变动损益	计入权益的累计公允价值变动	本期计提的减值	本期购买金额	本期出售/赎回金额	其他变动	期末数
其他								

其中：银行理财产品		24,027.78			100,000,000.00			100,024,027.78
合计		24,027.78			100,000,000.00			100,024,027.78

证券投资情况

适用 不适用

证券投资情况的说明

适用 不适用

私募基金投资情况

适用 不适用

衍生品投资情况

适用 不适用

**4、报告期内重大资产重组整合的具体进展情况**

适用 不适用

**(六) 重大资产和股权出售**

适用 不适用

**(七) 主要控股参股公司分析**

适用 不适用

主要子公司及对公司净利润影响达 10%以上的参股公司情况

适用 不适用

单位：万元 币种：人民币

公司名称	公司类型	主要业务	注册资本	总资产	净资产	营业收入	营业利润	净利润
宁波长盛	子公司	紧固件加工、制造	11,435.69	89,044.99	68,217.92	87,220.78	8,672.10	7,585.88
武汉长源	子公司	冲压件加工、制造	27,500	61,868.29	44,893.13	63,650.22	-2,471.24	-1,724.45

广东长华	子公司	冲压件加工、 制造	20,600	55,211.68	11,277.91	40,106.92	-2,157.61	-1,676.10
布施螺子	参股公司	紧固件加工、 制造	850.59万美元	47,002.97	41,542.17	34,943.36	5,242.23	4,655.57

武汉长源变动说明：净利润-1,724.45万元，主要受部分日系客户销售下滑影响。

报告期内取得和处置子公司的情况

适用 不适用

其他说明

适用 不适用

(八) 公司控制的结构化主体情况

适用 不适用

## 六、公司关于公司未来发展的讨论与分析

### (一) 行业格局和趋势

√适用 □不适用

2025年，面对国内外经济环境的复杂变化，我国国民经济运行顶压前行、向新向优，高质量发展取得新成效，经济社会发展主要目标任务圆满实现，“十四五”胜利收官，实现全年GDP增速5.0%。我国经济彰显出难能可贵的高质量发展确定性，持续成为世界经济增长的主要贡献者和稳定锚。

#### 1. 汽车行业发展主要趋势

2025年，我国汽车产销累计完成3,453.1万辆和3,440万辆，产销量再创历史新高，连续17年稳居全球第一。其中，乘用车市场稳健增长，作为汽车消费的核心组成部分，有效拉动汽车市场的整体增长；商用车市场回暖向好，产销实现10%以上增长，回归400万辆以上；新动能加快释放，新能源汽车产销超1,600万辆，国内新车销量占比超50%，成为我国汽车市场主导力量；对外贸易呈现出较强韧性，汽车出口超700万辆，新能源汽车出口达261.5万辆，出口规模再上新台阶。

据公安部统计，2025年全国机动车保有量达4.69亿辆，其中汽车3.66亿辆；机动车驾驶人达5.59亿名，其中汽车驾驶人5.25亿名。按2025年末全国人口总数14.05亿人计算，我国每千人汽车保有量约260辆，较发达国家仍有显著差距，我国汽车市场仍有广阔的增长空间和发展潜力，消费潜力有望持续释放。

中国汽车工业协会初步预计2026年全年汽车销量在3,475万辆左右，同比增长1%，其中乘用车3,025万辆，同比增长0.5%；商用车450万辆，同比增长4.7%；新能源汽车1,900万辆，同比增长15.2%；汽车出口740万辆，同比增长4.3%。我国汽车产业将持续推进高质量发展，整体市场保持稳健运行。

#### 2. 汽车零部件行业

汽车零部件行业是支撑汽车工业发展的基础性、战略性产业，涵盖汽车底盘系统、车身系统、发动机系统、通用部件及汽车电子等核心环节，为整车制造提供关键硬件与系统集成方案。

当前，国内汽车零部件行业正处于转型升级的关键阶段。一方面，传统业务面临电动化转型压力，需要加快技术升级与产品结构调整；另一方面，新能源与智能化带来的新机遇为行业发展注入新动能。在这一背景下，行业企业需要平衡短期生存与长期发展，既要应对市场竞争加剧、成本上升等现实挑战，又要把握技术变革带来的战略机遇。

##### (1) 智能化与网联化深度融合

智能化将成为零部件行业发展的核心方向，智能驾驶、智能座舱等技术持续突破，推动零部件产品向高附加值、高技术含量转型。传感器、计算平台、执行器等关键部件需求将大幅增长，同时软件定义汽车的趋势日益明显，零部件企业需要加强软件研发能力，实现软硬件一体化发展。车联网技术与零部件深度融合，推动零部件从单一产品向系统解决方案转变。

##### (2) 电动化技术持续突破

新能源汽车的快速发展将带动零部件行业全面电动化转型。动力电池技术向高能量密度、高安全性、长寿命方向发展，固态电池、钠离子电池等新型电池技术进入产业化前夕。电驱动系统集成度不断提高，多合一电驱动桥成为主流，电机、电控、减速器一体化设计降低成本、提升效率。热管理系统向智能化、集成化发展，精准控制整车热量分配，提升续航里程。充电基础设施配套完善，无线充电、换电等新型补能方式的零部件需求将逐步释放。

##### (3) 绿色制造与可持续发展

绿色制造成为行业共识，零部件企业从设计、生产到回收全生命周期贯彻环保理念。轻量化材料应用范围进一步扩大，铝合金、镁合金、复合材料等在车身、底盘等部件的应用比例持续提升，实现汽车减重降耗。循环经济模式逐步推广，废旧零部件回收利用体系不断完善，材料再生技术取得进展，降低对原生资源的依赖。

##### (4) 全球化布局与本土化服务并重

全球化与本土化并行成为零部件企业发展战略的重要特征。国内企业加快海外扩张步伐，在主要汽车生产国建立生产基地，贴近客户市场，降低物流成本与贸易壁垒风险。同时，加强国际合作与技术交流，通过并购、合资等方式获取先进技术与品牌资源，提升国际市场份额。在本土化

服务方面，针对不同区域市场需求特点，开发定制化产品与服务，提高市场响应速度。全球供应链布局更加灵活，企业根据市场变化调整生产基地与采购策略，实现资源优化配置。

#### (5) 产业集中度提升与细分市场专业化

行业整合加速，产业集中度逐步提高。优势企业通过并购重组、技术创新等方式扩大规模，提升市场份额，中小企业则面临转型压力，部分企业将退出市场或专注于细分领域。细分市场专业化发展趋势明显，在传感器、精密制造、特种材料等领域，涌现出一批技术领先的专精特新企业，通过差异化竞争占据细分市场优势。模块化供货能力成为企业核心竞争力之一，大型零部件企业向系统集成商转型，提供一站式解决方案，中小供应商则专注于某一环节的技术创新，形成分工协作的产业生态。

### 3、低空经济领域

低空经济作为新质生产力的典型代表，具有科技含量高、创新要素集中、产业链条长等特点，其发展受到全球瞩目。从2024年年初首次被写入政府工作报告，到年底国家发展改革委成立低空经济发展司，再到2025年一系列国家层面的重磅政策出炉，低空经济正加快迈向“体系化推进、规模化发展”的新阶段。党的二十届四中全会审议通过的“十五五”规划建议，其中一项重要部署，就是将“低空经济”明确列为国家战略性新兴产业之一予以培育壮大。

顶层设计为低空经济擘画了发展蓝图，法律保障、标准规范方面也实现了重要突破，2026年低空经济支持政策正从“框架搭建”向“细则落地”全面深化。法律保障层面，新修订的《中华人民共和国民用航空法》将于2026年7月1日正式施行，首次增设“发展促进”专章，为eVTOL等新业态建立精准监管体系。标准规范方面，《民用无人驾驶航空器实名登记和激活要求》《民用无人驾驶航空器系统运行识别规范》两项强制性国家标准将于2026年5月1日起正式实施。

当前，低空经济产业链关键环节持续突破，从核心装备生产到基础设施建设，创新成果不断涌现，正赋能低空经济规模化商用加速落地。2026年，低空经济正迎来政策、技术、需求的三重爆发期，在规模化发展的关键一年，将实现从“政策驱动”向“业绩兑现”的重要转型。站在新的发展起点，低空经济将持续释放发展潜能，成为推动经济高质量发展的重要增长极。

### 4、人形机器人领域

当前，我国人形机器人产业在政策、技术与资本的多重推动下，正处于加速迈向场景落地、小批量商业化的关键阶段。相关部门围绕技术突破、场景应用、标准体系、测试评估、安全要求等维度开展顶层设计，以推动产业高质量发展。

我国人形机器人行业政策层面的支持力度空前，“国家十五五规划建议”明确将推动具身智能发展作为前瞻布局的未来产业之一。各地加速出台政策，北京、上海、浙江、广东、湖北等省份将人形机器人列为重点培育的未来产业，成立创新中心与中试平台，推动形成“研发—制造—应用”闭环生态。

据《中国高新技术产业导报》报道，2025-2027年将成为人形机器人企业的优胜劣汰加速期。未来，深度结合区域产业优势或在特定技术环节建立“护城河”的企业和地区，更可能穿越周期实现可持续发展。展望未来3-5年，人形机器人是否能复制新能源汽车的“政策+技术+产业链”组合式爆发，仍取决于技术成熟度、成本曲线与真实需求3个核心变量。在新一轮全球科技和产业竞争中，我国已在这一被誉为“人工智能最佳载体”的新赛道上占据有利位置。在这一创新征程中，各地区发挥比较优势、实现差异化协同发展至关重要。

（以上信息来源于中国汽车工业协会、公安部、中研普华研究院、人民邮电报、中国高新技术产业导报）

## (二) 公司发展战略

√适用 □不适用

### 1. 深化集团统筹引领，协同赋能提升服务

公司将聚焦整体发展战略，持续深化集团统筹引领能力，扎实推进同各子公司的协同合作，合理优化资源配置，在充分发挥各生产基地协同联动优势的基础上，推动集团资源的高效利用，切实实现“资源共享、优势互补、协同增效”的工作目标。同时，公司将进一步完善产能规划布局，坚持以客户需求为导向，持续为客户提供优质高效的近地化配套服务，加速推进新客户开发与新

业务拓展的双向突破，充分释放现有产能潜力，不断拓宽市场布局、扩大市场份额，为公司高质量发展注入新动能。

## 2. 稳扎稳打夯实基本面，精进笃行质效双提升

在行业竞争日趋激烈、全球供应链重构加速的背景下，公司将始终坚定立足主业，紧扣发展战略、管理方针与年度经营目标，从市场拓展、技术研发、精益管理、效率提升等核心维度精准发力，持续强化技术创新快速响应能力与成本精益管控能力，推动高质量发展向纵深推进、向实处落地。

公司将紧绕提质、增效、创新、协同四大关键方向，全面提升核心竞争力。在提质方面，围绕客户满意度、生产良品率、全过程质量控制、供应链协同及信息沟通效率等重点环节，持续完善管理体系，以全链条质量升级夯实发展根基；在增效方面，强化数字化战略驱动，持续深化 SAP、MES、PLM 等信息化系统应用，实现流程自动化、决策数据化，以数字化转型赋能精益管理提升。深化精益生产，优化产线布局与作业流程，持续推进自动化与柔性生产进程，强化现场管理与设备运维，提升生产连续性与资源利用率。配套推进智能物流与仓储进程，采用智能仓储模式，提升物料周转效率，降低库存与物流成本；在创新方面，持续加大研发资源投入，强化技术创新引领作用，持续优化生产制造工艺，以技术创新驱动产品迭代升级；在协同方面，全面提升跨部门协同作战能力，打破部门壁垒，建立常态化沟通联动与快速响应机制，实现信息高效流转、问题快速处置、资源统筹调配，强化销售、技术、生产、质量全链条协同，以高效协同凝聚发展合力。

## 3. 锚定核心技术攻关，培育多元发展动能

公司始终将技术创新与研发作为重中之重，紧密围绕客户需求及应用研究，持续加大研发投入，聚焦关键领域核心技术攻关，向高难度、高精度、高附加值及国产替代等方向重点突破，加速推进新产品、新工艺、新技术的研发与落地，持续丰富产品矩阵，延伸产品应用场景，积极构建业务第二增长曲线。同时，公司将重点加强在碳陶刹车盘、轻量化、飞行汽车等领域金属结构件产品的市场拓展，持续获取新客户、新订单。在行星滚柱丝杠领域，公司将重点加强客户交流与对接，持续加强研发人员团队建设，加大研发及资金投入力度，朝着成本优化、效率提升和规模量产等方向不断进阶。

公司将进一步明确“实业+投资”双轮驱动的发展战略，集中资源，积极寻求飞行汽车、航空领域、人形机器人及新兴产业增量领域的投资并购机会，在风险可控的前提下追求投资收益，拓展新机遇，培育新动能。

### (三) 经营计划

√适用 □不适用

2026年，公司产能将进一步释放，公司将持续提升经营质量和经营效益，扎实推动高质量发展。2026年将重点抓好以下工作：

#### 1. 业务层面

##### (1) 汽车金属结构件业务

坚持稳中求进总基调，通过加大优势项目投资、推进新产能快速释放、优化市场布局、深挖内部潜能等措施，提质增效，促进公司经营业绩持续稳定增长。2026年，公司新项目合作中，积极开拓行业头部企业、强势品牌等优质客户，充分利用公司的品牌和同步开发能力，获取高价值项目，为公司未来的快速健康发展提供充足支撑。2026年，公司积极拓展新项目和新订单的同时，充分保障前期定点项目在今年的准时交付，实现年度销售预测目标。

##### (2) 四大板块新业务

公司2025年新设制动事业部、机器人事业部、轻量化事业部和航空事业部，其中制动事业部、轻量化事业部和航空事业部已取得0-1的突破，相关产品已批量交付或取得定点，2026年公司将进一步加大市场开拓力度，通过多种方式进行产品推广，争取更多合作与定点，抢占蓝海市场；机器人事业部的人形机器人专用行星滚柱丝杠及金属结构件公司将争取获得客户合作与定点，为进一步量产和抢占市场先机奠定基础。四大板块新业务作为未来发展的战略方向，公司将集中资源助力发展，为公司开辟新的利润增长点。

#### 2. 管理层面

(1) 公司将不断加强研发队伍建设，引进优秀的技术人才，从而不断提高对核心客户的服务水平，保证项目完成进度。

(2) 公司将根据实际经营情况和未来发展规划, 继续优化人才引进、培养和激励机制, 持续充实核心人才团队, 加大对技术研发、市场营销、经营管理等各方面优秀人才的引进与培养力度, 优化人才结构, 进一步提升公司综合实力。

(3) 深化降本增效, 增强公司竞争力。在当前行业竞争激烈的环境下, 公司紧跟市场节奏, 追求卓越运营, 提升生产效率, 建立对员工公平且高效的运营组织; 坚持落实工厂持续改进, 持续提出改善建议并优化。

(4) 公司将不断完善内部制度建设, 防控经营风险, 并严格控制各项费用支出。

(5) 环保、安全涉及公司的可持续发展, 要从严管控, 定期做好自查, 按规范要求执行, 杜绝事故发生。

### 3. 资本市场层面

(1) 严格按照相关法律法规要求, 做好信息披露工作, 依法依规履行信息披露义务。

(2) 加强投资者关系管理, 使股东及社会公众及时了解掌握公司运营动态, 注重对中小股东利益的保护, 为公司发展创造良好的外部环境。

(3) 推进“实业+投资”双轮驱动发展模式, 坚持内部创新的同时, 积极寻求收购兼并机会, 把握飞行汽车、人形机器人、航空等领域投资并购机会。

## (四) 可能面对的风险

√适用 □不适用

### 1、行业景气度风险

公司业务的发展与我国汽车行业的发展状况紧密相关。汽车行业与宏观经济关联度较高, 国际及国内宏观经济的周期性波动都将对我国汽车生产和消费带来影响。当宏观经济处于上升阶段时, 汽车行业发展迅速, 汽车消费活跃; 反之当宏观经济处于下降阶段时, 汽车行业发展放缓, 汽车消费萎缩, 将对公司生产经营和盈利能力造成影响。

应对措施: 公司将紧跟汽车行业发展新趋势, 把握行业变革方向, 立足主业, 重点加强新能源业务的开拓, 持续探索产品新应用场景, 深挖客户需求, 持续优化客户资源, 稳中求进, 提高综合竞争实力, 推动公司高质量、可持续发展。

### 2、行业竞争加剧的风险

当前我国汽车市场已经由增量时代进入存量时代, 这也拉开了我国汽车消费升级的序幕。随着国内汽车行业的转型升级以及新能源汽车市场的快速崛起, 必将吸引更多企业进入汽车零部件行业或促使现有汽车零部件生产企业扩大产能, 未来的市场竞争将愈加激烈。作为已进入整车供应体系的汽车零部件企业, 公司虽然存在先发优势, 但如果未来不能在日趋激烈的市场竞争中及时提高产品竞争力、紧跟整车厂新车型开发速度, 则将面临产品市场份额下降的风险, 进而影响公司未来发展。

应对措施: 公司将充分利用集团协同优势, 强化技术引领, 构建创新驱动发展格局, 集中资源做大主业, 加速产品转型升级, 稳增量、保存量, 重点开拓新能源业务, 积极拓展新蓝海市场, 深入推进精益生产, 持续提质降本增效, 强基础, 练内功, 全面提升综合实力。

### 3、客户集中度较高的风险

报告期内, 前五名客户销售额占年度销售总额的 52.85%, 客户集中度相对较高。若公司主要客户的经营情况出现重大不利变化或公司出现客户流失的情形, 则公司将面临一定的因客户集中度较高而导致的经营风险。

应对措施: 公司将持续推动客户多元化战略, 在巩固和维护好现有客户的基础上, 积极开拓新的客户, 丰富产品种类, 不断提高市场占有率。

### 4、原材料价格波动风险

公司主要原材料为钢材(包括线材、板材等)。钢材作为大宗基础工业产品, 具有价格波动相对较大的特点。如果未来钢材价格大幅上涨, 公司未能有效地将原材料价格波动传导至销售给客户的产品价格中, 未能有效抵消产品生产成本上升的影响, 将对公司的毛利率和盈利能力产生不利影响。

应对措施: 公司将积极关注原材料价格波动变化, 及时了解相关信息政策, 做好市场趋势研究, 与供应商签订长期供货合同, 通过在低价时点灵活采购和集中采购的方式合理安排库存, 降低原材料波动对公司的不利影响。

### 5、投资项目风险

非公开发行募集资金投资项目实施后，将大幅度增加公司汽车零部件生产能力，有利于公司进一步提高市场占有率，提升公司品牌。同时，募集资金投资项目建成投产后，公司每年将增加固定资产折旧费用，如果出现募集资金投资项目不能如期顺利达产、达产后相关产品市场环境发生重大不利变化、未来下游汽车行业出现重大不利变化等情形，公司将面临无法实现预期收益的风险。

应对措施：公司将持续关注行业发展趋势，充分发挥集团协同效应，利用客户资源优势，加大市场开拓力度。同时，公司也将持续开展提质增效工作，通过技术赋能提高产品附加值，优化产品结构及工艺流程，节能降耗，增加收益。

### 6、新产品研发及市场拓展不及预期风险

公司具有较强的技术研发能力和市场拓展能力，多年来公司持续加大研发投入，培养引进专业技术人才，配置高端生产设备，不断加强公司核心竞争力。但在新品研发及拓展新产品应用市场过程中，可能存在行业发展变化、技术方案调整、工艺完善优化和客户验证周期长等因素，从而带来产品开发受阻、新品研发进展缓慢、市场拓展不及预期等风险。与此同时，目前公司行星滚柱丝杠产品正处于研发阶段，尚未获得客户定点，也未实现营业收入，对业绩不构成影响。未来产品的技术方案、量产节奏、量产规模等方面均存在极大的不确定性，且未来行业的发展和公司的市场开拓也会面临较大的不确定性，特此郑重提醒广大投资者注意投资风险！

应对措施：公司将紧跟行业技术发展趋势，不断加强与客户的充分沟通和深度合作，持续强化研发团队实力，优化内部研发流程，设立专项攻坚小组聚焦关键技术瓶颈，全力推动产品从研发到转产的高效转化。

### 7、项目执行风险

本报告中提及的已披露定点项目总金额为预计金额，后续实际开展情况存在不确定性，具体以实际订单结算金额为准。公司相关产品的实际销售金额将与该客户实际产量等因素直接相关，整体市场的发展状况、国家宏观经济形势等因素均可能会对该客户的生产计划和采购需求构成影响，进而对本公司的供货量带来不确定性。尽管合同双方具备履约能力，但在合同履行过程中，可能会出现因产品开发受阻、客户业务调整或不可抗力等原因，导致项目延期、变更、中止或终止。

应对措施：公司将严格按照客户订单需求，积极做好产品研发、生产、供应等工作。也将持续加强与客户的沟通对接，密切跟踪项目开展进度、客户生产计划及市场需求变化。

## (五)其他

适用 不适用

## 七、公司因不适用准则规定或国家秘密、商业秘密等特殊原因，未按准则披露的情况和原因说明

适用 不适用

## 第四节 公司治理、环境和社会

### 一、公司治理相关情况说明

适用 不适用

报告期内，公司按照《公司法》《证券法》《上市公司治理准则》《上海证券交易所股票上市规则》和中国证监会等有关部门的相关法律法规以及规范性文件的要求，不断健全完善公司治理结构和公司内部控制体系，规范公司运作。股东会、董事会及公司管理层之间权责明确，各司其职，科学决策，切实维护公司及全体股东的合法权益，确保了公司持续稳定的发展。

#### 1、关于股东与股东大会

报告期内，公司共召开2次股东会，全部采取现场和网络投票相结合的方式表决，严格按照《公司法》等法律法规和《公司章程》《股东会议事规则》的规定和要求召集、召开，确保全体股东的合法权益，特别是保证了中小股东享有平等地位，充分行使自己的权利。

## 2、关于控股股东与公司的关系

公司拥有独立完整的业务和自主经营能力，相关机构独立运作。控股股东严格规范自己的行为，没有超越股东会直接或间接干预公司决策和经营活动或占用公司资产、损害公司及全体股东利益的行为。

## 3、关于董事与董事会

公司董事会由7名董事组成，其中3名独立董事，1名职工代表董事，董事会下设审计委员会、战略委员会、薪酬与考核委员会和提名委员会，委员均由董事担任，董事会的人员构成符合法律、法规的要求。各位董事以认真负责的态度出席董事会和股东会，能够积极参加有关培训，熟悉有关法律、法规，了解作为董事的权利、义务和责任，充分发挥董事在公司经营管理中的重要作用。

## 4、关于监事和监事会

报告期内，公司根据《公司法》的相关规定，结合公司实际情况，不再设置监事会，监事会的职权由董事会审计委员会行使，《监事会议事规则》随之废止，同时《公司章程》中相关条款亦作出相应修订。

## 5、关于内部控制

公司根据《企业内部控制基本规范》及其配套指引的规定，对纳入内控评价范围的公司各种业务和事项均已建立了内部控制，形成了基本适应公司生产经营管理和战略发展需要的内部控制体系。报告期内，公司内部控制体系能够得以有效执行，公司及时披露《内部控制评价报告》和《内部控制审计报告》。

## 6、关于信息披露与透明度

公司严格按照《上海证券交易所股票上市规则》《信息披露管理制度》及《重大事项报告制度》等有关规定，真实、准确、完整、及时、公平的在上海证券交易所网站及指定媒体披露相关信息，确保信息披露的公平性，提高公司信息披露的透明度。公司不断完善投资者关系管理工作，通过召开投资者交流会议、上证E互动交流、接待投资者调研来访、回答投资者电话咨询等多种方式加强与投资者的交流与沟通，注重维护投资者关系。

## 7、关于内幕信息管理

报告期内，公司按照《内幕信息知情人登记管理制度》的要求，严格执行内幕信息知情人和内幕信息使用人的登记与管理，确保公司内幕信息的保密和信息披露工作的公平、公开、公正。报告期内，公司未发生内幕信息知情人在影响公司股价的重大敏感信息披露前利用内幕信息买卖公司股份的情况。

公司治理与法律、行政法规和中国证监会关于上市公司治理的规定是否存在重大差异；如有重大差异，应当说明原因

适用 不适用

二、公司控股股东、实际控制人在保证公司资产、人员、财务、机构、业务等方面独立性的具体措施，以及影响公司独立性而采取的解决方案、工作进度及后续工作计划

适用 不适用

控股股东、实际控制人及其控制的其他单位从事与公司相同或者相近业务的情况，以及同业竞争或者同业竞争情况发生较大变化对公司的影响、已采取的解决措施、解决进展以及后续解决计划

适用 不适用

三、董事和高级管理人员的情况

(一) 现任及报告期内离任董事和高级管理人员持股变动及薪酬情况

√适用 □不适用

单位：股

姓名	职务	性别	年龄	任期起始日期	任期终止日期	年初持股数	年末持股数	年度内股份增减变动量	增减变动原因	报告期内从公司获得的税前薪酬总额（万元）	是否在公司关联方获取薪酬
王长土	董事长	男	61	2018-4-26	2027-4-11	226,800,000	226,800,000	0		103.50	否
王庆	副董事长、总经理	男	39	2018-4-26	2027-4-11	97,200,000	97,200,000	0		103.50	否
殷丽	董事、副总经理	女	57	2018-4-26	2027-4-11	235,000	135,000	-100,000	限制性股票回购注销	83.50	是
李增光	职工代表董事	男	43	2025-9-16	2027-4-11	141,000	81,000	-60,000	限制性股票回购注销	80.22	否
	董事（离任）			2018-4-26	2025-9-15						
吕久琴	独立董事	女	60	2024-4-12	2027-4-11	0	0	0		8.40	否
金立志	独立董事	男	71	2024-4-12	2027-4-11	0	0	0		8.40	否
黄海波	独立董事	男	48	2024-4-12	2027-4-11	0	0	0		8.40	否
卢文军	副总经理	男	57	2023-12-6	2027-4-11	76,900	28,900	-48,000	限制性股票回购注销	41.04	是
王玲琼	副总经理	女	45	2024-4-12	2027-4-11	0	0	0		59.20	否
于春雷	财务负责人	男	41	2024-4-12	2027-4-11	12,800	4,800	-8,000	限制性股票回购注销	63.90	否
章培嘉	董事会秘书	男	44	2021-12-8	2027-4-11	141,000	81,000	-60,000	限制性股票回购注销	54.47	否
合计	/	/	/	/	/	324,606,700	324,330,700	-276,000	/	614.53	/

姓名	主要工作经历
王长土	曾任慈溪市小安镇长源五金厂员工，曾任公司前身浙江长华汽车零部件有限公司总经理、执行董事等职。现任公司董事长、宁波长华长盛汽车零部件有限公司执行董事、武汉长华长源汽车零部件有限公司执行董事、吉林长庆汽车零部件有限公司执行董事、宁波长华布施螺子

	有限公司董事长、宁波长宏股权投资合伙企业(有限合伙)执行事务合伙人、慈溪长信投资有限公司监事、长华国际发展新加坡有限公司董事等职。其他社会职务包括慈溪市人大代表、慈溪市汽车零部件行业协会会长、宁波杭州湾新区商会副会长等。
王庆	曾任公司前身浙江长华汽车零部件有限公司监事、宁波长青模具制造有限公司总经理。现任公司副董事长、总经理以及宁波长华布施螺子有限公司董事、武汉长华长源汽车零部件有限公司监事、吉林长庆汽车零部件有限公司监事、慈溪长信投资有限公司执行董事、广东长华汽车零部件有限公司执行董事兼经理、宁波盛闻贸易有限公司执行董事兼总经理、宁波长华宏升科技有限公司执行董事兼经理、宁波长华浩升科技有限公司执行董事兼总经理、宁波长华峻升科技有限公司执行董事兼经理、上海闻久贸易有限公司执行董事、长华国际发展新加坡有限公司董事等职。其他社会职务包括慈溪市青年联合会第八届委员会委员、慈溪市青年企业家协会副会长等。
殷丽	曾任职于东风汽车集团有限公司，曾任公司前身浙江长华汽车零部件有限公司商务部长。现任公司董事、副总经理，宁波长华布施螺子有限公司副总经理、董事。
李增光	曾任浙江明泰标准件有限公司车间主任、生管部副经理、经理；现任公司职工代表董事、宁波长华长盛汽车零部件有限公司副总经理。
吕久琴	曾任河南省轻工业职工干部学校助教，武汉理工大学讲师、副教授。现任杭州电子科技大学会计学院教授、硕士生导师，主要社会兼职包括浙江大元泵业股份有限公司独立董事、顺毅股份有限公司（非上市）董事。2024年4月至今任公司独立董事。
金立志	曾任上海市卢湾区人民政府公职人员，上海市恒信律师事务所兼职律师，上海市和平律师事务所副主任、支部书记。现任上海金沁律师事务所主任、支部书记。2024年4月至今任公司独立董事。
黄海波	曾任宁波大学机械工程与力学学院讲师、副教授，机械工程系副主任、院长助理及副院长，美国Clemson大学机械工程系访问学者。现任宁波大学教授、博士生导师。主要社会兼职包括中国工程机械学会理事、摩擦学会理事、浙江省汽车行业高级工程师职务任职资格评审委员会专家、国家工程教育专业认证评审专家以及宁波市汽车零部件协会专家委员会委员、浙江华业塑料机械股份有限公司独立董事等。2024年4月至今任公司独立董事。
卢文军	曾任宁波长华布施螺子有限公司总监，现任公司副总经理、宁波长华布施螺子有限公司副总经理。
王玲琼	曾任公司前身浙江长华汽车零部件有限公司总经办主任、党支部书记、工会主席、公司监事会主席、职工代表监事等职。现任公司副总经理、党支部书记、工会主席、宁波长华宏升科技有限公司监事、宁波长华浩升科技有限公司监事等职务。
于春雷	曾任双林集团股份有限公司柳州子公司财务科长、汽配事业部财务部长，神通科技集团股份有限公司财务部长。现任公司财务负责人、宁波长华长盛汽车零部件有限公司财务部长。
章培嘉	曾任宁波博威合金材料股份有限公司总裁办秘书、上市办主任助理、证券事务代表、董事会秘书，曾任禹顺生态建设有限公司董事会秘书、上海晋拓金属制品有限公司董事会秘书、宁波美诺华药业股份有限公司投资总监等职。现任公司董事会秘书。

其它情况说明

√适用 □不适用

李增光先生因公司治理结构调整，于2025年9月15日辞去第三届董事会非独立董事以及董事会审计委员会委员职务，并于2025年9月16日职工代表大会中被选举为第三届董事会职工代表董事，与经公司股东会选举产生的现任董事共同组成公司第三届董事会，任期自公司职工代表大会审议通过

之日起至第三届董事会届满之日止。同时经 2025 年 9 月 16 日第三届董事会第十一次会议审议通过《关于补选第三届董事会审计委员会委员的议案》，补选职工代表董事李增光先生为公司第三届董事会审计委员会委员，任期自董事会审议通过之日起至公司第三届董事会任期届满之日止。

鉴于《公司法》《上市公司章程指引》相关要求，公司对《公司章程》及相关议事规则进行修订，取消监事会设置，改由董事会审计委员会行使原监事会职权。原监事会主席张永芳女士、监事吴畑畑女士、监事沈洪先生自 2025 年 9 月 16 日召开 2025 年第一次临时股东会审议通过《关于取消监事会及修订<公司章程>并办理工商变更登记的议案》之日起离任，离任后张永芳女士、吴畑畑女士、沈洪先生继续在公司担任重要职务。

**(二) 现任及报告期内离任董事和高级管理人员的任职情况****1、 在股东单位任职情况**

√适用 □不适用

任职人员姓名	股东单位名称	在股东单位担任的职务	任期起始日期	任期终止日期
王长土	宁波长宏股权投资合伙企业(有限合伙)	执行事务合伙人	2017-11	至今
在股东单位任职情况的说明	无			

**2、 在其他单位任职情况**

√适用 □不适用

任职人员姓名	其他单位名称	在其他单位担任的职务	任期起始日期	任期终止日期
王长土	宁波长华布施螺子有限公司	董事长	2010-10	至今
	慈溪长信投资有限公司	监事	2016-12	至今
王庆	宁波长华布施螺子有限公司	董事	2010-10	至今
	慈溪长信投资有限公司	执行董事	2016-12	至今
	上海闻久贸易有限公司	执行董事	2020-11	至今
殷丽	宁波长华布施螺子有限公司	董事、副总经理	2005-3	至今
卢文军	宁波长华布施螺子有限公司	副总经理	2010-5	至今
吕久琴	杭州电子科技大学	会计学院教授、硕士生导师	2007-5	至今
	浙江大元泵业股份有限公司	独立董事	2021-6	至今
	顺毅股份有限公司	董事	2020-8	至今
金立志	上海金沁律师事务所	主任、支部书记	2012-6	至今
黄海波	宁波大学	教授、博士生导师	2015-11	至今
	浙江华业塑料机械股份有限公司	独立董事	2025-8	至今
在其他单位任职情况的说明	无			

**(三) 董事、高级管理人员薪酬情况**

√适用 □不适用

董事、高级管理人员薪酬的决策程序	公司董事的报酬经董事会薪酬与考核委员会核定后，报董事会及股东会审议批准执行；公司高级管理人员的报酬由董事会薪酬与考核委员会讨论通过后报董事会决定。
董事在董事会讨论本人薪酬事项时是否回避	是
薪酬与考核委员会或独立董事专门会议关于董事、高级管理人员薪酬事项发表建议的具体情况	薪酬与考核委员会一致同意按照公司《董事、高级管理人员薪酬、津贴管理制度》以及公司内部薪酬管理制度发放董事、高级管理人员薪酬。公司董事、高级管理人员的薪酬情况符合公司薪酬管理制度，不存在违反公司薪酬管理制度以及与管理不一致的情况。
董事、高级管理人员薪酬确定依据	董事薪酬：公司独立董事的任职津贴为人民币 84,000 元/年（含税）。在公司及子公司兼任其他职务的内部董事，按其内部任职情况领取薪酬。 高级管理人员的薪酬由基本薪酬和绩效薪酬组成。计算公式为：年度薪酬=基本薪酬+绩效薪酬。

	1、基本薪酬：根据高级管理人员所任职位的价值、责任、能力、市场薪资行情等因素确定，为年度的基本报酬； 2、绩效薪酬：根据公司年度目标绩效奖金为基础，与公司年度经营绩效相挂钩，年终根据当年考核结果统筹兑付。在公司担任多项职务的高级管理人员，以其担任职务薪酬孰高者为标准领取薪酬。
董事和高级管理人员薪酬的实际支付情况	公司已向在公司领取报酬的董事和高级管理人员支付了报酬，实际发放与披露情况相符。
报告期末全体董事和高级管理人员实际获得的薪酬合计	614.53万元（税前）
报告期末全体董事和高级管理人员实际获得薪酬的考核依据和完成情况	依据《董事、高级管理人员薪酬、津贴管理制度》等规定，根据岗位绩效考核结果及公司薪酬分配政策，确定董事及高级管理人员的具体报酬。董事及高级管理人员勤勉履行岗位职责，薪酬考核已完成。
报告期末全体董事和高级管理人员实际获得薪酬的递延支付安排	不适用
报告期末全体董事和高级管理人员实际获得薪酬的止付追索情况	不适用

**(四) 公司董事、高级管理人员变动情况**

适用 不适用

姓名	担任的职务	变动情形	变动原因
李增光	职工代表董事	选举	工作调动
	董事	离任	工作调动

**(五) 近三年受证券监管机构处罚的情况说明**

适用 不适用

**(六) 其他**

适用 不适用

**四、董事履行职责情况**

**(一) 董事参加董事会和股东会的情况**

董事姓名	是否独立董事	参加董事会情况						参加股东会情况
		本年应参加董事会次数	亲自出席次数	以通讯方式参加次数	委托出席次数	缺席次数	是否连续两次未亲自参加会议	出席股东会的次数
王长土	否	6	6	0	0	0	否	2
王庆	否	6	6	1	0	0	否	2
殷丽	否	6	6	4	0	0	否	2
李增光	否	6	6	0	0	0	否	2
吕久琴	是	6	6	5	0	0	否	2
金立志	是	6	6	5	0	0	否	2
黄海波	是	6	6	5	0	0	否	2

连续两次未亲自出席董事会会议的说明

适用 不适用

年内召开董事会会议次数	6
其中：现场会议次数	1
通讯方式召开会议次数	0
现场结合通讯方式召开会议次数	5

## (二) 董事对公司有关事项提出异议的情况

适用 不适用

## (三) 其他

适用 不适用

## 五、董事会下设专门委员会情况

适用 不适用

### (一) 董事会下设专门委员会成员情况

专门委员会类别	成员姓名
审计委员会	主任委员：吕久琴；委员：金立志、李增光
提名委员会	主任委员：金立志；委员：黄海波、王长土
薪酬与考核委员会	主任委员：黄海波；委员：吕久琴、王庆
战略委员会	主任委员：王长土；委员：王庆、殷丽

### (二) 报告期内审计委员会召开6次会议

召开日期	会议内容	重要意见和建议	其他履行职责情况
2025年1月9日	关于2024年度审计计划	与会委员对议案及相关资料进行认真审阅和讨论，一致通过议案内容	无
2025年4月11日	关于2024年报审计的审计委员会沟通函（年审后）	与会委员对议案及相关资料进行认真审阅和讨论，一致通过议案内容	无
2025年4月21日	关于2024年度财务决算报告，续聘会计师事务所，2024年年度报告全文及摘要，确认2024年度日常关联交易和预计2025年度日常关联交易，2024年度董事会审计委员会履职情况报告、内部控制评价报告等事项	与会委员对议案及相关资料进行认真审阅和讨论，一致通过议案内容	无
2025年4月25日	关于2025年第一季度财务报表，2025年第一季度内部审计工作报告	与会委员对议案及相关资料进行认真审阅和讨论，一致通过议案内容	无
2025年8月20日	关于2025年半年度报告全文及摘要，2025年半年度董事会审计委员会工作报告，2025年半年度内部审计工作报告	与会委员对议案及相关资料进行认真审阅和讨论，一致通过议案内容	无
2025年10月21日	关于2025年第三季度报告，2025年第三季度内部审计工作报告	与会委员对议案及相关资料进行认真审阅和讨论，一致通过议案内容	无

**(三) 报告期内提名委员会召开1次会议**

召开日期	会议内容	重要意见和建议	其他履行职责情况
2025年4月25日	关于公司董事和高级管理人员任职资格审查, 董事会提名委员会2024年工作报告及2025年度工作计划相关事项	与会委员对议案及相关资料进行认真审阅和讨论, 一致通过议案内容	无

**(四) 报告期内薪酬与考核委员会召开1次会议**

召开日期	会议内容	重要意见和建议	其他履行职责情况
2025年4月25日	关于董事会薪酬与考核委员会2024年工作报告及2025年度工作计划, 讨论董事、高级管理人员2024年度薪酬情况及2025年度薪酬方案	与会委员对议案及相关资料进行认真审阅和讨论, 一致通过议案内容	无

**(五) 报告期内战略委员会召开2次会议**

召开日期	会议内容	重要意见和建议	其他履行职责情况
2025年4月25日	关于董事会战略委员会2024年度工作报告, 公司2025年—2027年战略规划的相关事项	与会委员对议案及相关资料进行认真审阅和讨论, 一致通过议案内容	无
2025年6月3日	关于全资子公司存续分立的事项	与会委员对议案及相关资料进行认真审阅和讨论, 一致通过议案内容	无

**(六) 存在异议事项的具体情况**

适用 不适用

**六、审计委员会发现公司存在风险的说明**

适用 不适用

审计委员会对报告期内的监督事项无异议。

**七、报告期末母公司和主要子公司的员工情况****(一) 员工情况**

母公司在职员工的数量	423
主要子公司在职员工的数量	1,829
在职员工的数量合计	2,252
母公司及主要子公司需承担费用的离退休职工人数	0
专业构成	
专业构成类别	专业构成人数
生产人员	1,483

销售人员	40
技术人员	356
财务人员	31
行政人员	342
合计	2,252
教育程度	
教育程度类别	数量（人）
硕士及以上	12
本科	248
大专	413
大专以下	1,579
合计	2,252

## (二) 薪酬政策

适用 不适用

公司充分体现竞争、公平、激励原则和按劳分配原则，按责、权、利结合进行合理的薪资核算，明确相关补贴标准，规范薪酬管理。着重体现岗位（或职位）价值和个人贡献。为员工打造职务及职称双向晋升通道，鼓励员工长期为企业服务，共同致力于企业的不断成长和可持续发展，同时共享企业发展所带来的成果。

## (三) 培训计划

适用 不适用

根据公司发展战略和经营业务内容，并结合行业发展情况和员工岗位技能要求，公司制定了系统的培训计划：

结合各部门培训需求制定年度培训计划，通过有计划、多方式且富有效果的实施培训教育，提高员工素质、岗位技能、职业健康及综合管理能力，以达到更好的胜任工作并使员工自身能力得到提升。

以内训和外训相结合的方式组织和实施培训，包含员工入职教育培训、转岗教育培训、在职教育培训等方面的理论及实操性教育培训（含三级安全教育），及根据公司发展及管理要求进行的各项委外培训，包含外聘讲师来公司培训和委送员工外出培训。

对年度计划进行跟踪并确认，各项培训计划达成率及培训效果进行记录。

## (四) 劳务外包情况

适用 不适用

劳务外包的工时总数	27.29 万小时
劳务外包支付的报酬总额（万元）	697.79

## 八、利润分配或资本公积金转增预案

### (一) 现金分红政策的制定、执行或调整情况

适用 不适用

#### 1、现金分红政策的制定

公司根据《上海证券交易所股票上市规则》《上市公司监管指引第3号——上市公司现金分红》等法律法规、规范性文件有关规定，在《公司章程》中明确了利润分配的原则及形式、现金分红条件和比例、现金分红政策和利润分配方案的审议程序等内容。公司实行合理、稳定的利润分配政策，重视对投资者的投资回报并兼顾公司的可持续发展。

#### 2、报告期现金分红政策的执行情况

报告期内，公司根据2025年5月16日召开的2024年年度股东大会决议，实施了2024年度利润分配方案：以实施权益分派股权登记日登记的公司总股本扣减公司回购专用证券账户中股份为基数，本次参与分红的股份总数463,936,193股，向全体股东每10股派发现金股利1.50元（含税），合计派发现金股利69,590,428.95元（含税）。2024年度公司以现金为对价，采用集中竞价方式已实施的股份回购金额16,982,167.00元，现金分红和回购金额合计86,572,595.95元，占本年度归属于上市公司股东净利润的比例76.16%。其中，以现金为对价，采用集中竞价方式回购股份并注销的回购金额0元，现金分红和回购并注销金额合计69,590,428.95元，占本年度归属于上市公司股东净利润的比例61.22%。本次不送红股也不以资本公积金转增股本。该利润分配事项已于2025年6月16日实施完成。

### 3、2025年利润分配预案

根据《公司章程》《上市公司监管指引第3号——上市公司现金分红》等相关规定，公司董事会拟定2025年度利润分配预案为：拟以公司总股本470,065,793股扣除公司回购专户持有的股份数量1,909,000股后的468,156,793股为基数，向全体股东每10股派发现金股利1.50元（含税），共计分配现金股利70,223,518.95元（含税），占本年度归属于上市公司股东净利润的比例73.73%。本次不送红股也不以资本公积金转增股本。

2025年度利润分配预案经2026年4月24日召开的第三届董事会第十四次会议审议通过；该预案符合《公司章程》的相关规定，分红标准和比例清晰明确；该预案尚需2025年年度股东大会审议批准。

## (二) 现金分红政策的专项说明

适用 不适用

是否符合公司章程的规定或股东会决议的要求	<input checked="" type="checkbox"/> 是 <input type="checkbox"/> 否
分红标准和比例是否明确和清晰	<input checked="" type="checkbox"/> 是 <input type="checkbox"/> 否
相关的决策程序和机制是否完备	<input checked="" type="checkbox"/> 是 <input type="checkbox"/> 否
独立董事是否履职尽责并发挥了应有的作用	<input checked="" type="checkbox"/> 是 <input type="checkbox"/> 否
中小股东是否有充分表达意见和诉求的机会，其合法权益是否得到了充分保护	<input checked="" type="checkbox"/> 是 <input type="checkbox"/> 否

(三) 报告期内盈利且母公司可供股东分配利润为正，但未提出现金利润分配方案预案的，公司应当详细披露原因以及未分配利润的用途和使用计划

适用 不适用

## (四) 本报告期利润分配及资本公积金转增股本预案

适用 不适用

单位：元 币种：人民币

每10股送红股数（股）	0
每10股派息数（元）（含税）	1.50
每10股转增数（股）	0
现金分红金额（含税）	70,223,518.95
合并报表中归属于上市公司普通股股东的净利润	95,238,735.44
现金分红金额占合并报表中归属于上市公司普通股股东的净利润的比率（%）	73.73
以现金方式回购股份计入现金分红的金额	0
合计分红金额（含税）	70,223,518.95
合计分红金额占合并报表中归属于上市公司普通股股东的净利润的比率（%）	73.73

**(五) 最近三个会计年度现金分红情况**

√适用 □不适用

单位：元 币种：人民币

最近三个会计年度累计现金分红金额（含税）(1)	232,650,098.50
最近三个会计年度累计回购并注销金额(2)	0
最近三个会计年度现金分红和回购并注销累计金额(3)=(1)+(2)	232,650,098.50
最近三个会计年度年均净利润金额(4)	106,044,044.80
最近三个会计年度现金分红比例（%）(5)=(3)/(4)	219.39
最近一个会计年度合并报表中归属于上市公司普通股股东的净利润	95,238,735.44
最近一个会计年度母公司报表年度末未分配利润	111,259,196.50

**九、公司股权激励计划、员工持股计划或其他员工激励措施的情况及其影响**

**(一) 相关激励事项已在临时公告披露且后续实施无进展或变化的**

√适用 □不适用

事项概述	查询索引
2025年7月9日，公司披露《关于回购注销部分激励对象已获授但尚未解除限售的限制性股票及调整回购价格的公告》，鉴于公司2022年限制性股票激励计划首次授予的1名激励对象已离职及2024年公司层面业绩考核未达到2022年限制性股票激励计划首次授予部分第三个解除限售期解除限售条件，根据《上市公司股权激励管理办法》及公司《2022年限制性股票激励计划（草案）》的有关规定，公司对其已获授但尚未解除限售的共计1,160,000股限制性股票进行回购注销，注销日期为2025年10月10日。	具体内容详见公司于2025年7月9日及2025年9月29日在指定信息披露媒体披露的《关于回购注销部分激励对象已获授但尚未解除限售的限制性股票及调整回购价格的公告》、《关于2022年限制性股票激励计划部分限制性股票回购注销实施公告》（公告编号：2025-027、2025-051）

**(二) 临时公告未披露或有后续进展的激励情况**

股权激励情况

□适用 √不适用

其他说明：

□适用 √不适用

员工持股计划情况

□适用 √不适用

其他激励措施

□适用 √不适用

**(三) 董事、高级管理人员报告期内被授予的股权激励情况**

□适用 √不适用

**(四) 报告期内对高级管理人员的考评机制，以及激励机制的建立、实施情况**

√适用 □不适用

公司建立了较为完善的绩效考核机制，高级管理人员由董事会聘任，直接对董事会负责。董事会下设的薪酬与考核委员会对高级管理人员的工作能力、履职情况、责任目标完成情况进行考

评，制定年度薪酬方案报董事会审批，并制定了限制性股票激励计划实施考核管理办法。报告期内，公司高级管理人员认真履职，积极落实公司股东会和董事会相关决议，较好地完成了本年度的各项任务。

#### 十、报告期内的内部控制制度建设及实施情况

适用 不适用

报告期内，公司高度重视内部控制工作，通过内部控制制度，指导各项经营业务有序开展和各项内部控制有效落实。内控制度的实施，对公司规范经营发挥着应有的控制与防范的作用。在内控制度执行过程中，内部控制体系运行良好。公司按照内部控制制度的相关规定开展生产经营和管理，并根据相关法律法规，结合公司实际情况，对内控制度进行持续的完善与优化，为企业经营管理、资产安全及内部控制合规等提供保障，有效促进公司战略的稳步实施。

公司第三届董事会第十四次会议审议通过了公司《2025 年度内部控制评价报告》，全文详见上海证券交易所网站（www.sse.com.cn）。

报告期内内部控制存在重大缺陷情况的说明

适用 不适用

#### 十一、报告期内对子公司的管理控制情况

适用 不适用

公司严格按照上市公司规范运作的相关要求，根据《公司章程》《公司信息披露管理制度》以及各子公司《章程》等相关制度要求，对下属子公司的规范运作、信息披露、财务资金等事项进行管理或监督，同时督促子公司对关联交易、对外担保、对外投资等重大事项向公司报告工作，及时履行信息披露义务，不断增强内控制度的执行力和内控管理的有效性。

对子公司的管理控制存在异常的风险提示

适用 不适用

#### 十二、内部控制审计报告的相关情况说明

适用 不适用

立信会计师事务所（特殊普通合伙）对公司 2025 年度内部控制的有效性进行了审计，认为公司按照《企业内部控制基本规范》和相关规定在所有重大方面保持了有效的财务报告内部控制。具体内容详见公司于 2026 年 4 月 25 日刊登在上海证券交易所网站（www.sse.com.cn）的《内部控制审计报告》（信会师报字[2026]第 ZF10509 号）。

是否披露内部控制审计报告：是

内部控制审计报告意见类型：标准的无保留意见

报告期或上年度是否被出具内部控制非标准审计意见

是 否

#### 十三、上市公司治理专项行动自查问题整改情况

不适用

#### 十四、纳入环境信息依法披露企业名单的上市公司及其主要子公司的环境信息情况

适用 不适用

纳入环境信息依法披露企业名单中的企业数量（个）	3
序号	企业名称 环境信息依法披露报告的查询索引

1	长华控股集团股份有限公司	浙江省生态环境厅-企业环境信息依法披露系统 https://mlzj.sthjt.zj.gov.cn/eps/index/enterprise-more?code=91330282144780309G&uniqueCode=108557c91fde9a95&date=2025&type=true&isSearch=true
2	宁波长华长盛汽车零部件有限公司	浙江省生态环境厅-企业环境信息依法披露系统 https://mlzj.sthjt.zj.gov.cn/eps/index/enterprise-more?code=91330201790053456R&uniqueCode=371d39f4772ab26f&date=2025&type=true&isSearch=true
3	武汉长华长源汽车零部件有限公司	企业环境信息依法披露系统（湖北） http://219.140.164.18:8007/hbyfpl/frontal/index.html#/home/enterpriseInfo?TXH=fe7f2e3c-668b-422f-9a03-94cf0b0226e1&XH=1744072980539027705344&year=2025

其他说明

适用 不适用

### 十五、社会责任工作情况

#### (一) 是否单独披露社会责任报告、可持续发展报告或 ESG 报告

适用 不适用

#### (二) 社会责任工作具体情况

适用 不适用

对外捐赠、公益项目	数量/内容	情况说明
总投入（万元）	25	
其中：资金（万元）	25	慈溪市慈善总会捐赠 5 万元； 慈溪市慈善总会定向慈溪市周巷镇中心小学教育集团捐赠 20 万元。

具体说明

适用 不适用

公司积极践行企业公民责任，促进慈善及教育事业发展，积极回馈社会。报告期内，公司向慈溪市慈善总会捐赠 5 万元，用于慈善教育、公共卫生事业以及区域内困难居民资助等；通过慈溪市慈善总会定向慈溪市周巷镇中心小学教育集团捐赠 20 万元，助力当地教育事业的发展。此外，公司十多年来持续组织无偿献血公益活动，连续多年获得“宁波市无偿献血爱心单位”荣誉称号。

### 十六、巩固拓展脱贫攻坚成果、乡村振兴等工作具体情况

适用 不适用

具体说明

适用 不适用

### 十七、其他

适用 不适用

## 第五节 重要事项

### 一、承诺事项履行情况

#### (一) 公司实际控制人、股东、关联方、收购人以及公司等承诺相关方在报告期内或持续到报告期内的承诺事项

√适用 □不适用

承诺背景	承诺类型	承诺方	承诺内容	承诺时间	是否有履行期限	承诺期限	是否及时严格履行	如未能及时履行应说明未完成履行的具体原因	如未能及时履行应说明下一步计划
与首次公开发行相关的承诺	其他	持股5%以上的股东王长土、王庆和宁波长宏	<p>1、减持条件及减持方式 在公司首次公开发行股票并上市后，本人/本企业将严格遵守本人/本企业所作出的关于所持公司股份锁定期的承诺。锁定期满后，在遵守相关法律、法规及规范性文件规定且不违背已作出的承诺的情况下，可以通过包括二级市场集中竞价交易、大宗交易、协议转让等证券交易所认可的合法方式进行减持。</p> <p>2、减持价格 本人/本企业减持所持有的公司股份的价格根据当时的二级市场价格确定，并应符合相关法律法规及证券交易所规则要求；本人/本企业在公司首次公开发行前所持有的公司股份在锁定期满后两年内减持的，减持价格不低于公司首次公开发行股票的发行价格（公司在此期间发生派息、送股、公积金转增股本、配股等除权、除息事项的，发行价格相应调整）。</p>	2019年6月17日	否	自公司首次公开发行股票并上市后	是	不适用	不适用

		<p>3、减持期限</p> <p>本人/本企业直接或间接持有的公司股份的锁定期限（包括延长的锁定）届满后，本人/本企业减持直接或间接所持公司股份时，应提前将减持意向和拟减持数量等信息以书面方式通知公司，并由公司及时予以公告，自公司公告之日起 3 个交易日后，本人/本企业方可减持公司股份，自公告之日起 6 个月内完成，并按照证券交易所的规则及时、准确地履行信息披露义务。如国家法律、行政法规、部门规章、规范性文件及中国证监会、上海证券交易所等监管机关关于减持股份事项另有规定的，本人/本企业从其规定。若本人/本企业违反上述关于股份减持的承诺，本人/本企业减持公司股份所得收益将归公司所有。</p>						
其他	公司控股股东王长土、实际控制人王长土、王庆	<p>不越权干预发行人经营管理活动，不侵占发行人利益。如监管部门作出关于填补回报措施及其承诺的相关规定有其他要求的，且原承诺不能满足监管机构的相关要求时，届时将按照相关规定出具补充承诺。作为填补回报措施相关责任主体之一，若违反上述承诺或拒不履行上述承诺，同意接受中国证监会和上海证券交易所等证券监管机构按照其制定或发布的有关规定、规则，对承诺人作出相关处罚或采取相关管理措施。</p>	2019 年 6 月 17 日	否	自公司首次公开发行股票并上市后	是	不适用	不适用
其他	公司董事、高级管理人员	<p>1、承诺不无偿或以不公平条件向其他单位或者个人输送利益，也不采用其他方式损害公司利益；</p> <p>2、承诺对董事和高级管理人员的职务消费行为进行约束；</p>	2019 年 6 月 17 日	否	自公司首次公开发行股票并上市后	是	不适用	不适用

		<p>3、承诺不动用公司资产从事与其履行职责无关的投资、消费活动；</p> <p>4、承诺在自身职责和权限范围内，全力促使公司董事会或薪酬与考核委员会制定的薪酬制度与公司填补回报措施的执行情况相挂钩，并对公司董事会和股东大会审议的相关议案投票赞成（如有表决权）；</p> <p>5、如果公司实施股权激励，承诺在自身职责和权限范围内，全力促使公司拟公布的股权激励行权条件与公司填补回报措施的执行情况相挂钩，并对公司董事会和股东大会审议的相关议案投票赞成（如有表决权）；</p> <p>6、承诺忠实、勤勉地履行职责，维护公司和全体股东的合法权益；</p> <p>7、本人之前出具的《关于未履行承诺时的约束措施的承诺》同时适用于本承诺函；</p> <p>8、本承诺函出具日后，若中国证监会作出关于摊薄即期回报的填补措施及其承诺的其他监管规定，且上述承诺不能满足中国证监会该等规定时，承诺届时将按照中国证监会的最新规定出具补充承诺。</p>						
其他	公司	<p>若公司首次公开发行股票的招股说明书有虚假记载、误导性陈述或者重大遗漏，对判断公司是否符合法律规定的发行条件构成重大、实质影响的，公司将依法回购首次公开发行的全部股份。</p> <p>公司将在中国证监会认定有关违法事实的当日进行公告，并在5个交易日内根据相关法律、法规及公司章程的规定召开董事会并发出召开临时股东大会通知，在召开临时股东大会并经相关主管部门批准（如需）后启动</p>	2020年8月20日	否	长期有效	是	不适用	不适用

		<p>股份回购措施：公司承诺按市场价格且不低于发行价格进行回购，如因中国证监会认定有关违法事实导致公司启动股份回购措施时公司股票已停牌，则回购价格为公司股票停牌前一个交易日平均交易价格（平均交易价格=当日总成交额/当日总成交量）与发行价格孰高。公司上市后发生除权除息事项的，上述回购价格及回购股份数量应做相应调整。</p> <p>若公司首次公开发行股票的招股说明书有虚假记载、误导性陈述或者重大遗漏，致使投资者在证券交易中遭受损失的，将依法赔偿投资者损失。该等损失的赔偿金额以投资者因此而实际发生并能举证证实的损失为限。具体的赔偿标准、赔偿对象范围、赔偿金额等详细内容待上述情形实际发生时，以最终确定的赔偿方案为准。公司将在该等违法事实被中国证监会、证券交易所或司法机关认定后，本着简化程序、积极协商、先行赔付、切实保障投资者特别是中小投资者利益的原则按照投资者直接遭受的可测算的经济损失选择与投资者和解、通过第三方与投资者调解及设立投资者赔偿基金等方式积极赔偿投资者由此遭受的直接经济损失。</p>						
其他	公司控股股东、实际控制人王长土、王庆	<p>若发行人首次公开发行股票的招股说明书有虚假记载、误导性陈述或者重大遗漏，对判断发行人是否符合法律规定的发行条件构成重大、实质影响的，本人将督促发行人依法回购首次公开发行的全部股份。</p> <p>若发行人首次公开发行股票并上市的招股说明书有虚假记载、误导性陈述或者重大遗</p>	2020年8月20日	否	长期有效	是	不适用	不适用

		漏，致使投资者在证券交易中遭受损失的，本人将依法赔偿投资者损失。该等损失的赔偿金额以投资者因此而实际发生并能举证证实的损失为限。具体的赔偿标准、赔偿对象范围、赔偿金额等详细内容待上述情形实际发生时，以最终确定的赔偿方案为准。本人将在该等违法事实被中国证监会、证券交易所或司法机关认定后，本着简化程序、积极协商、先行赔付、切实保障投资者特别是中小投资者利益的原则，按照投资者直接遭受的可测算的经济损失选择与投资者和解、通过第三方与投资者调解及设立投资者赔偿基金等方式积极赔偿投资者由此遭受的直接经济损失。						
其他	公司董事、监事及高级管理人员	若发行人首次公开发行股票的招股说明书有虚假记载、误导性陈述或者重大遗漏，对判断发行人是否符合法律规定的发行条件构成重大、实质影响的，本人将督促发行人依法回购首次公开发行的全部新股。若发行人首次公开发行股票并上市的招股说明书有虚假记载、误导性陈述或者重大遗漏，致使投资者在证券交易中遭受损失的，本人将依法赔偿投资者损失。该等损失的赔偿金额以投资者因此而实际发生并能举证证实的损失为限。具体的赔偿标准、赔偿对象范围、赔偿金额等详细内容待上述情形实际发生时，以最终确定的赔偿方案为准。本人将在该等违法事实被中国证监会、证券交易所或司法机关认定后，本着简化程序、积极协商、先行赔付、切实保障投资者特别是中小投资者利益的原则按照投资者直接遭	2020年8月20日	否	长期有效	是	不适用	不适用

		受的可测算的经济损失选择与投资者和解、通过第三方与投资者调解及设立投资者赔偿基金等方式积极赔偿投资者由此遭受的直接经济损失。						
其他	公司	如果本公司未履行相关承诺事项，本公司将在股东大会及中国证券监督管理委员会指定报刊上公开说明未履行承诺的具体原因，并向股东和社会公众投资者道歉。如果本公司未履行相关承诺事项，未能依照承诺履行其中的义务或责任，本公司将及时提出合法、合理、有效的补救措施或替代性承诺，以尽可能保护其投资者的权益。如果本公司未履行相关承诺事项，未能依照承诺履行其中的义务或责任，导致投资者遭受经济损失的，本公司将依法予以赔偿。	2019年6月17日	否	长期有效	是	不适用	不适用
其他	公司控股股东、实际控制人、董事、监事及高级管理人员	如果本人未履行相关承诺事项，本人将在发行人的股东大会及中国证券监督管理委员会指定报刊上公开说明未履行承诺的具体原因，并向股东和社会公众投资者道歉。如果因本人未履行相关承诺事项，给公司或其他投资者造成损失的，本人将依法承担赔偿责任。	2019年6月17日	否	长期有效	是	不适用	不适用
解决同业竞争	公司实际控制人王长土、王庆	本人的配偶、父母及年满18周岁的子女，均未直接或间接从事与公司存在同业竞争的业务及活动；本人愿意促使本人直接或间接控制的企业将来不直接或通过其他任何方式间接从事构成与公司业务有同业竞争的经营活动。	2019年6月10日	否	长期有效	是	不适用	不适用

		<p>本人将不在中国境内外直接或间接从事或参与任何在商业上对公司构成竞争的业务及活动或拥有与公司存在竞争关系的任何经济实体、机构、经济组织的权益；或以其他任何形式取得该经济实体、机构、经济组织的控制权；或在该经济实体、机构、经济组织中担任高级管理人员或核心技术人员。</p> <p>未来如有在公司经营范围内相关业务的商业机会，本人将介绍给公司；对公司已进行建设或拟投资兴建的项目，本人将在投资方向与项目选择上避免与公司相同或相似。如未来本人所控制的企业拟进行与公司相同或相似的经营业务，本人将行使否决权，避免与公司相同或相似，不与公司发生同业竞争，以维护公司的利益。本人愿意承担因违反上述承诺而给公司造成的全部经济损失。</p>						
解决同业竞争	公司全体董事、监事、高级管理人员	<p>本人目前未直接或间接从事与公司存在同业竞争的业务及活动；在担任公司董事、监事及高级管理人员期间及辞去前述职务后六个月内，本人不直接或间接从事或参与任何在商业上对公司构成竞争或可能导致与公司产生竞争的业务及活动，或拥有与公司存在竞争关系的任何经济实体、机构、经济组织的权益，或以其他任何形式取得该经济实体、机构、经济组织的控制权，或在该经济实体、机构、经济组织中担任高级管理人员或核心技术人员；本人保证本人的配偶、父母、年满18周岁的子女遵守本承诺；本人愿意承担因本人及本人的配偶、父母、年满18周岁的子女违反上述承诺而给公司造成的全部经济损失。</p>	2019年6月10日	否	长期有效	是	不适用	不适用

解决同业竞争	持股 5% 以上股东宁波长宏	<p>1、本企业目前未直接或间接从事与公司存在同业竞争的业务及活动；</p> <p>2、本企业愿意促使本企业直接或间接控制的企业将来不直接或通过其他任何方式间接从事构成与公司业务有同业竞争的经营活 动；</p> <p>3、本企业将不在中国境内外直接或间接从事或参与任何在商业上对公司构成竞争的业务及活动或拥有与公司存在竞争关系的任何经济实体、机构、经济组织的权益；或以其他任何形式取得该经济实体、机构、经济组织的控制权；</p> <p>4、未来如有在公司经营范围内相关业务的商业机会，本企业将介绍给公司；对公司已进行建设或拟投资兴建的项目，本企业将在投资方向与项目选择上避免与公司相同或相似；</p> <p>5、如未来本企业所控制的企业拟进行与公司相同或相似的经营业务，本企业将行使否决权，避免与公司相同或相似，不与公司发生同业竞争，以维护公司的利益；</p> <p>6、本企业愿意承担因违反上述承诺而给公司造成的全部经济损失。</p>	2019年6月10日	否	长期有效	是	不适用	不适用
解决同业竞争	实际控制人王长土、王庆，持股 5% 以上股东、公司全体	<p>1、本人/本企业及本人/本企业控制的关联方将尽量避免与公司及其控股或控制的子公司之间发生关联交易。</p> <p>2、如本人/本企业及本人/本企业控制的其他企业今后与公司不可避免地出现关联交易时，本人/本企业将确保： (1) 双方将依照市场规则，本着一般商业原则，通过签订书面协议，并严格按照《公</p>	2019年5月11日	否	长期有效	是	不适用	不适用

		董事、监事及高级管理人员	<p>司法》、《公司章程》、《关联交易管理制度》等制度规定的方式和程序履行关联交易审批程序；</p> <p>(2) 关联交易价格将依照与无关联关系的独立第三方进行相同或相似交易时的价格确定，确保关联交易价格具有公允性；(3) 按照有关法律、法规和规范性文件的规定履行关联交易披露义务；</p> <p>(4) 涉及到本人/本企业的关联交易，本人/本企业将不利用本人/本企业在公司中的地位，为本人/本企业在与公司关联交易中谋取不正当利益或损害发行人及非关联股东的合法利益。在本人/本企业及本人/本企业控制的其他公司与公司存在关联关系期间，本承诺函为有效之承诺。如上述承诺被证明是不真实的或未被遵守，本人/本企业将向公司赔偿一切直接和间接损失，并承担相应的法律责任。</p>						
与股权激励相关的承诺	其他	公司	公司承诺不为激励对象依本激励计划获取有关限制性股票提供贷款以及其他任何形式的财务资助，包括为其贷款提供担保。	2022年7月27日	否	长期有效	是	不适用	不适用
	其他	激励对象	激励对象承诺，若公司因信息披露文件中有虚假记载、误导性陈述或者重大遗漏，导致不符合授予权益或行使权益安排的，激励对象自相关信息披露文件被确认存在虚假记载、误导性陈述或者重大遗漏后，将由本激励计划所获得的全部利益返还公司。	2022年7月20日	否	长期有效	是	不适用	不适用

(二) 公司资产或项目存在盈利预测，且报告期仍处在盈利预测期间，公司就资产或项目是否达到原盈利预测及其原因作出说明

已达到  未达到  不适用

(三) 业绩承诺情况

适用  不适用

业绩承诺变更情况

适用  不适用

其他说明

适用  不适用

**二、报告期内控股股东及其他关联方非经营性占用资金情况**适用 不适用**三、违规担保情况**适用 不适用**四、公司董事会对会计师事务所“非标准意见审计报告”的说明**适用 不适用**五、公司对会计政策、会计估计变更或重大会计差错更正原因和影响的分析说明****(一) 公司对会计政策、会计估计变更原因及影响的分析说明**适用 不适用

财政部于2025年7月8日发布标准仓单交易相关会计处理实施问答，明确规定，根据金融工具确认计量准则，企业在期货交易所通过频繁签订买卖标准仓单的合同以赚取差价、不提取标准仓单对应的商品实物的，通常表明企业具有收到合同标的后在短期内将其再次出售以从短期波动中获取利润的惯例，企业应当将其签订的买卖标准仓单的合同视同金融工具，并按照金融工具确认计量准则的规定进行会计处理。企业按照前述合同约定取得标准仓单后短期内再将其出售的，不应确认销售收入，而应将收取的对价与所出售标准仓单的账面价值的差额计入投资收益；企业期末持有尚未出售的标准仓单的，应将其列报为其他流动资产。对于按照前述合同约定取得的标准仓单，如果能够消除或显著减少会计错配的，企业可以在初始确认时选择以公允价值计量且其变动计入当期损益，并一致应用于符合选择条件的所有标准仓单。对于初始确认时已选择以公允价值计量且其变动计入当期损益的标准仓单，企业在后续期间不得撤销该选择。

根据《关于严格执行企业会计准则切实做好企业2025年年报工作的通知》（财会〔2025〕33号）的要求，企业因执行上述标准仓单相关规定而调整会计处理方法的，应当对财务报表可比期间信息进行调整。本公司执行该规定未对本公司财务报表造成重大影响。

**1、重要会计政策变更**适用 不适用**2、重要会计估计变更**适用 不适用**(二) 公司对重大会计差错更正原因及影响的分析说明**适用 不适用**(三) 与前任会计师事务所进行的沟通情况**适用 不适用**(四) 审批程序及其他说明**适用 不适用

公司第三届董事会第十四次会议审议通过了《关于会计政策变更的议案》，本次会计政策变更无需提交股东会审议。

**六、聘任、解聘会计师事务所情况**

单位：万元 币种：人民币

	现聘任
境内会计师事务所名称	立信会计师事务所（特殊普通合伙）
境内会计师事务所报酬	75
境内会计师事务所审计年限	8年
境内会计师事务所注册会计师姓名	张建新、赵飞
境内会计师事务所注册会计师审计服务的累计年限	张建新3年、赵飞3年

	名称	报酬
内部控制审计会计师事务所	立信会计师事务所（特殊普通合伙）	20
保荐人	东吴证券股份有限公司	不适用

聘任、解聘会计师事务所的情况说明

适用 不适用

报告期内，经公司第三届董事会第七次会议审议通过，并经2024年年度股东大会审议批准，公司续聘立信会计师事务所（特殊普通合伙）为公司2025年度审计机构。

审计期间改聘会计师事务所的情况说明

适用 不适用

审计费用较上一年度下降20%以上（含20%）的情况说明

适用 不适用

## 七、面临退市风险的情况

### （一）导致退市风险警示的原因

适用 不适用

### （二）公司拟采取的应对措施

适用 不适用

### （三）面临终止上市的情况和原因

适用 不适用

## 八、破产重整相关事项

适用 不适用

## 九、重大诉讼、仲裁事项

本年度公司有重大诉讼、仲裁事项 本年度公司无重大诉讼、仲裁事项

## 十、上市公司及其董事、高级管理人员、控股股东、实际控制人涉嫌违法违规、受到处罚及整改情况

适用 不适用

## 十一、报告期内公司及其控股股东、实际控制人诚信状况的说明

适用 不适用

## 十二、重大关联交易

### (一)与日常经营相关的关联交易

#### 1、已在临时公告披露且后续实施无进展或变化的事项

适用 不适用

#### 2、已在临时公告披露，但有后续实施的进展或变化的事项

适用 不适用

公司第三届董事会第七次会议、第三届监事会第六次会议审议通过了《关于确认 2024 年度日常关联交易和预计 2025 年度日常关联交易的议案》，具体内容详见公司于 2025 年 4 月 26 日在上海证券交易所网站（www.sse.com.cn）及指定媒体披露的《关于确认 2024 年度日常关联交易和预计 2025 年度日常关联交易的公告》（公告编号：2025-011）。

单位：万元

关联交易类别	关联方	2025 年预计金额	本年度与关联方累计已发生的交易金额
采购商品和接受劳务	宁波长华布施螺子有限公司	200.00	151.16
	慈溪市周巷士森五金配件厂	580.00	350.74
	慈溪市周巷舒森五金配件厂	180.00	185.66
	慈溪市周巷舒航紧固件厂	500.00	749.88
其他	宁波长华布施螺子有限公司	600.00	583.33
	合计	2,060.00	2,020.77

#### 3、临时公告未披露的事项

适用 不适用

### (二)资产或股权收购、出售发生的关联交易

#### 1、已在临时公告披露且后续实施无进展或变化的事项

适用 不适用

#### 2、已在临时公告披露，但有后续实施的进展或变化的事项

适用 不适用

#### 3、临时公告未披露的事项

适用 不适用

#### 4、涉及业绩约定的，应当披露报告期内的业绩实现情况

适用 不适用

### (三)共同对外投资的重大关联交易

#### 1、已在临时公告披露且后续实施无进展或变化的事项

适用 不适用

2、已在临时公告披露，但有后续实施的进展或变化的事项

适用 不适用

3、临时公告未披露的事项

适用 不适用

**(四)关联债权债务往来**

1、已在临时公告披露且后续实施无进展或变化的事项

适用 不适用

2、已在临时公告披露，但有后续实施的进展或变化的事项

适用 不适用

3、临时公告未披露的事项

适用 不适用

**(五)公司与存在关联关系的财务公司、公司控股财务公司与关联方之间的金融业务**

适用 不适用

**(六)其他**

适用 不适用

**十三、重大合同及其履行情况**

**(一) 托管、承包、租赁事项**

1、托管情况

适用 不适用

2、承包情况

适用 不适用

3、租赁情况

适用 不适用

(二) 担保情况

适用 不适用

(三) 委托他人进行现金资产管理的情况

1、 委托理财情况

(1). 委托理财总体情况

适用 不适用

单位：万元 币种：人民币

类型	风险特征	未到期余额	逾期未收回金额
银行理财产品	低风险	20,000.00	0.00

其他情况

适用 不适用

(2). 单项委托理财情况

适用 不适用

单位：万元 币种：人民币

受托人	委托理财类型	风险特征	委托理财金额	委托理财起始日期	委托理财终止日期	资金投向	是否存在受限情形	实际收益或损失	未到期金额	逾期未收回金额
浙商银行股份有限公司	银行理财产品	低风险	5,000.00	2025年3月18日	2027年6月25日 (可提前转让)	银行大额存单	否		5,000.00	
浙商银行股份有限公司	银行理财产品	低风险	5,000.00	2025年4月8日	2028年4月8日 (可提前转让)	银行大额存单	否		5,000.00	

中国农业银行股份有限公司	银行理财产品	低风险	5,000.00	2025年12月25日	2026年1月27日	结构性存款	否		5,000.00	
中国农业银行股份有限公司	银行理财产品	低风险	5,000.00	2025年12月25日	2026年1月27日	结构性存款	否		5,000.00	

其他情况

适用 不适用

**(3). 委托理财减值准备**

适用 不适用

**2、委托贷款情况**

**(1). 委托贷款总体情况**

适用 不适用

其他情况

适用 不适用

**(2). 单项委托贷款情况**

适用 不适用

其他情况

适用 不适用

**(3). 委托贷款减值准备**

适用 不适用

3、其他情况

适用 不适用

(四) 其他重大合同

适用 不适用

十四、募集资金使用进展说明

适用 不适用

(一) 募集资金整体使用情况

适用 不适用

单位：万元

募集资金来源	募集资金到位时间	募集资金总额	募集资金净额 (1)	招股书或募集说明书中募集资金承诺投资总额 (2)	超募资金总额 (3) = (1) - (2)	截至报告期末累计投入募集资金总额 (4)	其中：截至报告期末超募资金累计投入总额 (5)	截至报告期末募集资金累计投入进度 (%) (6) = (4) / (1)	截至报告期末超募资金累计投入进度 (%) (7) = (5) / (3)	本年度投入金额 (8)	本年度投入金额占比 (%) (9) = (8) / (1)	变更用途的募集资金总额
向特定对象发行股票	2022年3月9日	75,999.92	75,297.30	75,297.30		71,887.73		95.47		2,682.81	3.56	8,306.89
合计	/	75,999.92	75,297.30	75,297.30		71,887.73		/	/	2,682.81	/	8,306.89

其他说明

适用 不适用

(二) 募投项目明细

适用 不适用

1、募集资金明细使用情况

适用 不适用

单位：万元

募集资金来源	项目名称	项目性质	是否为招股书或者募集说明书中的承诺投资项目	是否涉及变更投向	募集资金计划投资总额(1)	本年投入金额	截至报告期末累计投入募集资金总额(2)	截至报告期末累计投入进度(%) (3)=(2)/(1)	项目达到预定可使用状态日期	是否已结项	投入进度是否符合计划的进度	投入进度未达计划的具体原因	本年实现的效益	本项目已实现的效益或者研发成果	项目可行性是否发生重大变化,如是,请说明具体情况	节余金额
向特定对象发行股票	汽车冲焊件(广清产业园)生产基地建设项目(一期)	生产建设	是	否	26,224.58	0.00	26,429.62	100.78	2023年10月	是	是	/	-1,493.86	-1,493.86	否	/
向特定对象发行股票	轻量化汽车铝部件智能化生产基地项目	生产建设	是	是,此项目未取消,调整募集资金投资总额	6,071.77 (注1)	0.00	6,082.36	100.17	2023年12月末	是	是	/	-72.20	-72.20	是	/
向特定对象发行股票	年产20亿件汽车高强度紧固件生产线建设项目(一期)	生产建设	是	否	35,192.15	0.00	35,541.04	100.99	2023年12月末	是	是	/	-755.33	-755.33	是	/
向特定对象发行股票	年产20亿件汽车高强度紧固件生产线建设项目(二期)	生产建设	否	是,此项目为新项目	7,808.80 (注2)	2,682.81	3,834.71	49.11	2026年12月末 (注3)	否	是	/	不适用	不适用	否	/
合计	/	/	/	/	75,297.30	2,682.81	71,887.73	/	/	/	/	/	-2,321.39	/	/	/

注1:2024年3月27日,公司第二届董事会第二十一次会议和第二届监事会第十七次会议;2024年4月12日,公司2024年第一次临时股东大会审议通过了《关于非公开发行“轻量化汽车铝部件智能化生产基地项目”变更、结项并将节余募集资金投入新项目的议案》。公司根据市场情况,同时为了提高募集资金使用效率,将“轻量化汽车铝部件智能化生产基地项目”的投资总额由13,880.57万元调减至6,071.77万元,并予以结项,并将该项目节余的募集资金投入新项目“年产20亿件汽车高强度紧固件生产线建设项目(二期)”(详见《关于非公开发行“轻量化汽车铝部件智能化生产基地项目”变更、结项并将节余募集资金投入新项目的公告》公告编号:2024-013)。

注2：“年产20亿件汽车高强度紧固件生产线建设项目（二期）”拟投资总额为10,950.50万元，涉及使用募集资金7,808.80万元（此处为涉及变更募集资金净额，与“轻量化汽车铝部件智能化生产基地项目”节余募集资金实际划转金额8,306.89万元差异498.09万元，主要为购置理财产品产生的投资收益及累计收到的银行存款利息等）。

注3：2026年3月20日，公司第三届董事会第十三次会议审议通过了《关于募投项目延期的议案》，同意在募投项目实施主体、募集资金用途及投资项目规模不发生变更的情况下，将募投项目达到预定可使用状态的日期延期至2026年12月末。保荐机构对本次募投项目延期事项出具了明确的核查意见。详见公司《关于募投项目延期的公告》（公告编号：2026-005）。

2、超募资金明细使用情况

适用 不适用

3、报告期内募投项目重新论证的具体情况

适用 不适用

**(三) 报告期内募投变更或终止情况**

适用 不适用

**(四) 报告期内募集资金使用的其他情况**

## 1、募集资金投资项目先期投入及置换情况

□适用 √不适用

## 2、用闲置募集资金暂时补充流动资金情况

□适用 √不适用

## 3、对闲置募集资金进行现金管理，投资相关产品情况

√适用 □不适用

单位：万元 币种：人民币

董事会审议日期	募集资金用于现金管理的有效审议额度	起始日期	结束日期	报告期末现金管理余额	期间最高余额是否超出授权额度
2024年8月27日	6,000.00	2024年8月27日	2025年8月26日	0	否
2025年8月27日	3,000.00	2025年8月27日	2026年8月26日	0	否

其他说明

无

## 4、其他

□适用 √不适用

**(五) 中介机构关于募集资金存储与使用情况的专项核查、鉴证的结论性意见**

√适用 □不适用

立信会计师事务所（特殊普通合伙）认为：长华集团2025年度募集资金存放、管理与使用情况专项报告在所有重大方面按照中国证券监督管理委员会《上市公司募集资金监管规则》（证监会公告（2025）10号）、《上海证券交易所上市公司自律监管指引第1号——规范运作》以及《上海证券交易所上市公司自律监管指南第1号——公告格式》的相关规定编制，如实反映了长华集团2025年度募集资金存放、管理与使用情况。

保荐机构东吴证券股份有限公司认为：公司2025年度募集资金的存放、管理与使用符合《证券发行上市保荐业务管理办法》《上市公司募集资金监管规则》《上海证券交易所上市公司自律监管指引第1号——规范运作》《上海证券交易所上市公司自律监管指引第11号——持续督导》等相关规范性文件的规定及公司募集资金管理制度，对募集资金进行了专户存储和使用。截至2025年12月31日，公司不存在变相改变募集资金用途和损害股东利益的情形，不存在违规使用募集资金的情形。保荐机构对公司2025年度募集资金存放、管理与使用情况的专项报告无异议。

核查异常的相关情况说明

□适用 √不适用

**(六) 擅自变更募集资金用途、违规占用募集资金的后续整改情况**

□适用 √不适用

**十五、其他对投资者作出价值判断和投资决策有重大影响的重大事项的说明**

□适用 √不适用

## 第六节 股份变动及股东情况

### 一、股本变动情况

#### (一) 股份变动情况表

##### 1、股份变动情况表

单位：股

	本次变动前		本次变动增减(+, -)					本次变动后	
	数量	比例(%)	发行新股	送股	公积金转股	其他	小计	数量	比例(%)
一、有限售条件股份	1,160,000	0.25				-1,160,000	-1,160,000	0	0.00
1、国家持股									
2、国有法人持股									
3、其他内资持股	1,160,000	0.25				-1,160,000	-1,160,000	0	0.00
其中：境内非国有法人持股									
境内自然人持股	1,160,000	0.25				-1,160,000	-1,160,000	0	0.00
4、外资持股									
其中：境外法人持股									
境外自然人持股									
二、无限售条件流通股	470,065,793	99.75						470,065,793	100.00
1、人民币普通股	470,065,793	99.75						470,065,793	100.00
2、境内上市的外资股									
3、境外上市的外资股									
4、其他									
三、股份总数	471,225,793	100.00				-1,160,000	-1,160,000	470,065,793	100.00

##### 2、股份变动情况说明

√适用 □不适用

公司于2025年7月9日召开了第三届董事会第九次会议、第三届监事会第七次会议，审议通过《关于回购注销部分激励对象已获授但尚未解除限售的限制性股票及调整回购价格的议案》，鉴于公司2022年限制性股票激励计划首次授予的1名激励对象已离职及2024年公司层面业绩考核未达到2022年限制性股票激励计划首次授予部分第三个解除限售期解除限售条件，根据《上市公司股权激励管理办法》及公司《2022年限制性股票激励计划（草案）》的有关规定，公司对其已获授但尚未解除限售的共计1,160,000股限制性股票进行回购注销。上述股份回购注销已于2025年10月10日予以注销（详见公告编号2025-051）。

**3、 股份变动对最近一年和最近一期每股收益、每股净资产等财务指标的影响**

适用 不适用

**4、 公司认为必要或证券监管机构要求披露的其他内容**

适用 不适用

**(二) 限售股份变动情况**

适用 不适用

单位：股

股东名称	年初限售股数	本年解除限售股数	本年增加限售股数	年末限售股数	限售原因	解除限售日期
2022年限制性股票激励计划首次授予激励对象[注]	1,160,000	0	0	0	限制性股票激励计划	/
合计	1,160,000	0	0	0	/	/

注：报告期内，因2022年限制性股票激励对象离职及2024年公司层面业绩考核未达到2022年限制性股票激励计划首次授予部分第三个解除限售期解除限售条件，根据《上市公司股权激励管理办法》及公司《2022年限制性股票激励计划（草案）》的有关规定，公司对其已获授但尚未解除限售的共计1,160,000股限制性股票进行回购注销，导致年末限售股股数减少。

**二、 证券发行与上市情况**

**(一) 截至报告期内证券发行情况**

适用 不适用

截至报告期内证券发行情况的说明（存续期内利率不同的债券，请分别说明）：

适用 不适用

**(二) 公司股份总数及股东结构变动及公司资产和负债结构的变动情况**

适用 不适用

报告期内，公司股份总数发生变化，股份总数变化情况见本节“一、股份变动情况”，股东变化情况详见本节“三、股东和实际控制人情况”。

**(三) 现存的内部职工股情况**

适用 不适用

**三、 股东和实际控制人情况**

**(一) 股东总数**

截至报告期末普通股股东总数(户)	15,624
------------------	--------

年度报告披露日前上一月末的普通股股东总数(户)	15,486
截至报告期末表决权恢复的优先股股东总数(户)	不适用
年度报告披露日前上一月末表决权恢复的优先股股东总数(户)	不适用

## (二) 截至报告期末前十名股东、前十名流通股东(或无限售条件股东)持股情况表

单位:股

前十名股东持股情况(不含通过转融通出借股份)							
股东名称 (全称)	报告期内增减	期末持股数量	比例 (%)	持有有限 售条件股 份数量	质押、标记 或冻结情况		股东性质
					股份 状态	数量	
王长土	0	226,800,000	48.25	0	无	0	境内自然人
王庆	0	97,200,000	20.68	0	无	0	境内自然人
宁波长宏股权投资合伙企业(有限合伙)	-5,289,000	30,711,000	6.53	0	无	0	其他
宁波久尔投资合伙企业(有限合伙)	-2,856,200	12,143,800	2.58	0	无	0	其他
香港中央结算有限公司	2,350,800	2,877,499	0.61	0	未知	0	其他
杭州瀚昭企业管理咨询合伙企业(有限合伙)	-1,453,500	1,886,649	0.40	0	未知	0	其他
J. P. Morgan Securities PLC-自有资金	1,515,100	1,578,500	0.34	0	未知	0	其他
杨永林	501,300	993,900	0.21	0	未知	0	境内自然人
顾健	298,100	838,300	0.18	0	未知	0	境内自然人
吴赞华	38,000	774,100	0.16	0	未知	0	境内自然人
前十名无限售条件股东持股情况(不含通过转融通出借股份)							
股东名称	持有无限售条件流通股的数量		股份种类及数量				
			种类	数量			
王长土	226,800,000		人民币普通股	226,800,000			
王庆	97,200,000		人民币普通股	97,200,000			
宁波长宏股权投资合伙企业(有限合伙)	30,711,000		人民币普通股	30,711,000			
宁波久尔投资合伙企业(有限合伙)	12,143,800		人民币普通股	12,143,800			
香港中央结算有限公司	2,877,499		人民币普通股	2,877,499			

杭州瀚昭企业管理咨询合伙企业（有限合伙）	1,886,649	人民币普通股	1,886,649
J. P. Morgan Securities PLC—自有资金	1,578,500	人民币普通股	1,578,500
杨永林	993,900	人民币普通股	993,900
顾健	838,300	人民币普通股	838,300
吴赞华	774,100	人民币普通股	774,100
前十名股东中回购专户情况说明	截至报告期末，公司普通股股东名册中存在回购专户“长华控股集团股份有限公司回购专用证券账户”（名册列示第五位股东），该回购专户持有公司股份6,289,600股，持股比例为1.34%，按规定回购专户不纳入前10名股东列示。		
上述股东委托表决权、受托表决权、放弃表决权的说明	不适用		
上述股东关联关系或一致行动的说明	在前十名股东及前十名无限售条件股东中，自然人股东王长土、王庆系父子关系；宁波长宏股权投资合伙企业（有限合伙）和宁波久尔投资合伙企业（有限合伙）系公司持股平台，王长土系宁波长宏股权投资合伙企业（有限合伙）执行事务合伙人，王庆系宁波长宏股权投资合伙企业（有限合伙）有限合伙人；宁波久尔投资合伙企业（有限合伙）执行事务合伙人王暖椰系王长土的女儿、王庆的胞妹，有限合伙人沈芬系王长土的配偶、王庆的母亲，有限合伙人王月华系王长土胞姐，有限合伙人姚绒绒系王月华女儿。 除此之外，未知其他股东是否存在关联关系或是否属于一致行动人。		
表决权恢复的优先股股东及持股数量的说明	不适用		

持股5%以上股东、前十名股东及前十名无限售流通股股东参与转融通业务出借股份情况

适用 不适用

前十名股东及前十名无限售流通股股东因转融通出借/归还原因导致较上期发生变化

适用 不适用

前十名有限售条件股东持股数量及限售条件

适用 不适用

### （三）战略投资者或一般法人因配售新股成为前10名股东

适用 不适用

## 四、控股股东及实际控制人情况

### （一）控股股东情况

#### 1、法人

适用 不适用

## 2、自然人

√适用 □不适用

姓名	王长土
国籍	中国
是否取得其他国家或地区居留权	否
主要职业及职务	现任长华集团董事长、宁波长盛执行董事、武汉长源执行董事、吉林长庆执行董事、布施螺子董事长、宁波长宏执行事务合伙人、慈溪长信监事、长华国际董事等职。

## 3、公司不存在控股股东情况的特别说明

□适用 √不适用

## 4、报告期内控股股东变更情况的说明

□适用 √不适用

## 5、公司与控股股东之间的产权及控制关系的方框图

√适用 □不适用

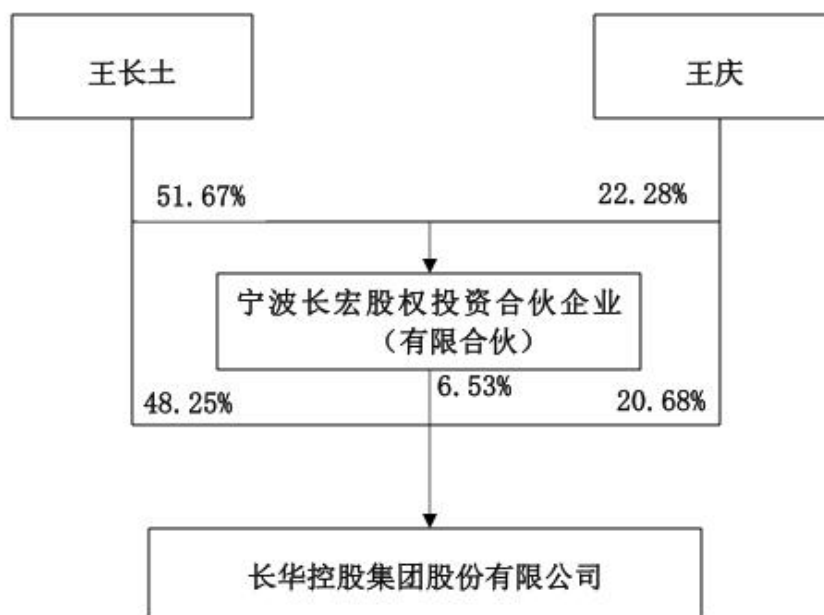

## (二) 实际控制人情况

## 1、法人

□适用 √不适用

## 2、自然人

√适用 □不适用

姓名	王长土
国籍	中国

是否取得其他国家或地区居留权	否
主要职业及职务	现任长华集团董事长、宁波长盛执行董事、武汉长源执行董事、吉林长庆执行董事、布施螺子董事长、宁波长宏执行事务合伙人、慈溪长信监事、长华国际董事等职。
过去 10 年曾控股的境内外上市公司情况	无
姓名	王庆
国籍	中国
是否取得其他国家或地区居留权	否
主要职业及职务	现任长华集团副董事长、总经理、武汉长源监事、吉林长庆监事、布施螺子董事、慈溪长信执行董事、广东长华执行董事兼经理、宁波盛闻执行董事兼总经理、宁波宏升执行董事兼经理、宁波浩升执行董事兼总经理、宁波焮升执行董事兼经理、上海闻久贸易有限公司执行董事、长华国际董事等职。
过去 10 年曾控股的境内外上市公司情况	无

3、 公司不存在实际控制人情况的特别说明

适用 不适用

4、 报告期内公司控制权发生变更的情况说明

适用 不适用

5、 公司与实际控制人之间的产权及控制关系的方框图

适用 不适用

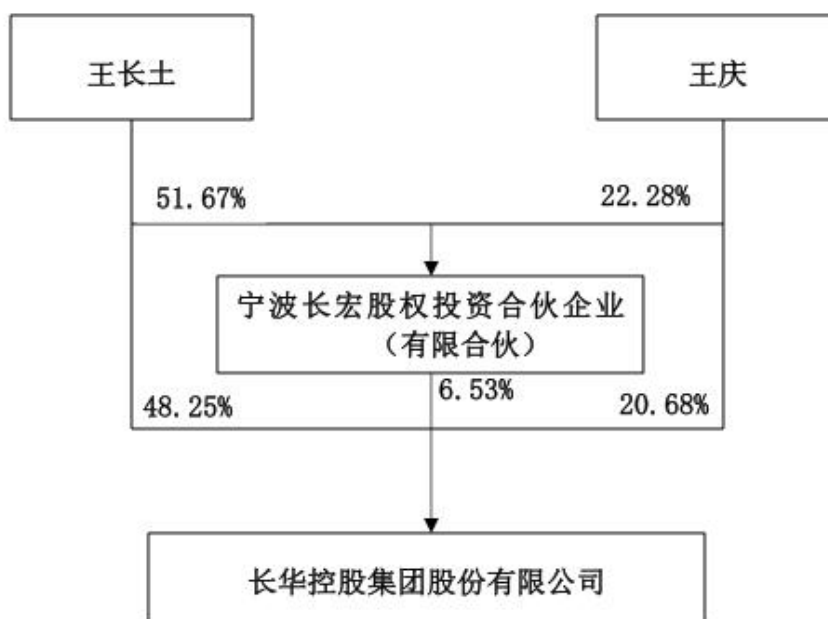

**6、实际控制人通过信托或其他资产管理方式控制公司**

□适用 √不适用

**(三) 控股股东及实际控制人其他情况介绍**

□适用 √不适用

**五、公司控股股东或第一大股东及其一致行动人累计质押股份数量占其所持公司股份数量比例达到 80%以上**

□适用 √不适用

**六、其他持股在百分之十以上的法人股东**

□适用 √不适用

**七、股份限制减持情况说明**

√适用 □不适用

请参见本报告“第五节重要事项”中“一、承诺事项履行情况”相关内容。

**八、股份回购在报告期的具体实施情况**

√适用 □不适用

单位：元 币种：人民币

回购股份方案名称	/
回购股份方案披露时间	/
拟回购股份数量及占总股本的比例(%)	/
拟回购金额	/
拟回购期间	/
回购用途	/
已回购数量(股)	/
已回购数量占股权激励计划所涉及的标的股票的比例(%) (如有)	/
公司采用集中竞价交易方式减持回购股份的进展情况	<p>公司回购专用证券账户原持有回购股数 7,289,600 股, 占公司总股本的 1.55%。</p> <p>公司于 2025 年 9 月 16 日召开第三届董事会第十一次会议, 审议通过了《关于集中竞价减持已回购股份计划的议案》, 公司将于披露减持计划之日起 15 个交易日后至 2026 年 1 月 31 日期间, 通过集中竞价交易方式减持回购股份合计不超过 5,380,600 股(含), 不超过公司总股本的 1.15%。详见公司指定信息披露媒体及上交所网站刊登的《关于集中竞价减持已回购股份计划的公告》(公告编号: 2025-049)。</p> <p>截至 2025 年 12 月 31 日, 公司通过集中竞价交易方式累计减持已回购股份 1,000,000 股, 占公司总股本的比例为 0.21%。公司回购专用证券账户还持有股份 6,289,600 股, 占公司总股本的 1.34%。详见公司指定信息披露媒体及上交所网站刊登的《关于集中竞价减持已回购股份进展公告》(公告编号: 2026-001)。</p> <p>截至 2026 年 1 月 29 日, 公司通过集中竞价交易方式累</p>

	计减持已回购股份 5,380,600 股，占公司总股本的比例为 1.14%。公司回购专用证券账户剩余股份 1,909,000 股，占公司总股本的 0.41%。详见公司指定信息披露媒体及上交所网站刊登的《关于回购股份集中竞价减持结果暨股份变动公告》（公告编号：2026-003）。
--	---

#### 九、优先股相关情况

适用 不适用

### 第七节 债券相关情况

#### 一、公司债券（含企业债券）和非金融企业债务融资工具

适用 不适用

#### 二、可转换公司债券情况

适用 不适用

## 第八节 财务报告

### 一、审计报告

√适用 □不适用

## 审计报告

信会师报字[2026] 第 ZF10508 号

长华控股集团股份有限公司全体股东：

### 一、 审计意见

我们审计了长华控股集团股份有限公司(以下简称长华集团)财务报表,包括 2025 年 12 月 31 日的合并及母公司资产负债表,2025 年度的合并及母公司利润表、合并及母公司现金流量表、合并及母公司所有者权益变动表以及相关财务报表附注。

我们认为,后附的财务报表在所有重大方面按照企业会计准则的规定编制,公允反映了长华集团 2025 年 12 月 31 日的合并及母公司财务状况以及 2025 年度的合并及母公司经营成果和现金流量。

### 二、 形成审计意见的基础

我们按照中国注册会计师审计准则的规定执行了审计工作。审计报告的“注册会计师对财务报表审计的责任”部分进一步阐述了我们在这些准则下的责任。按照《中国注册会计师独立性准则第 1 号——财务报表审计和审阅业务对独立性的要求》和中国注册会计师职业道德守则,我们独立于长华集团,并履行了职业道德方面的其他责任。我们在审计中遵循了对公众利益实体审计的独立性要求。我们相信,我们获取的审计证据是充分、适当的,为发表审计意见提供了基础。

### 三、 关键审计事项

关键审计事项是我们根据职业判断,认为对本期财务报表审计最为重要的事项。这些事项的应对以对财务报表整体进行审计并形成审计意见为背景,我们不对这些事项单独发表意见。

我们在审计中识别出的关键审计事项汇总如下：

关键审计事项	该事项在审计中是如何应对的
<p>(一) 销售收入确认</p> <p>销售收入确认的会计政策详情请参阅合并财务报表附注“三、重要会计政策和会计估计”注释(二十四)所述的会计政策及“五、合并财务报表项目附注”注释(三十五)。</p> <p>公司主要生产和销售汽车零部件产品,2025 年度公司营业收入为 215,523.36 万元。</p> <p>由于收入是长华集团的关键业绩指标之一,从而存在管理层为了达到特定目标或期望而操纵收入确认的风险,我们将长华集团销售收入确认识别为关键审计事项。</p>	<p>1) 我们了解并检查公司销售与收款相关的关键内部控制的设计和运行有效性;</p> <p>2) 我们检查了主要客户合同相关条款,评价公司收入确认政策是否符合企业会计准则的相关要求;</p> <p>3) 我们选择样本,执行了函证程序以确认应收账款余额和销售收入金额;</p> <p>4) 我们检查了主要客户的销售合同或订单、通知单、销售发票、收款单据等业务单据;</p> <p>5) 我们针对资产负债表日前后确认的销售收入进行抽样测试,检查相关单据,以评估销售收入是否在恰当的期间确认;</p>

6) 我们执行分析性复核程序, 分析了公司主要产品的销售收入变动原因。
-------------------------------------

#### 四、 其他信息

长华集团管理层(以下简称管理层)对其他信息负责。其他信息包括长华集团 2025 年年度报告中涵盖的信息, 但不包括财务报表和我们的审计报告。

我们对财务报表发表的审计意见不涵盖其他信息, 我们也不对其他信息发表任何形式的鉴证结论。

结合我们对财务报表的审计, 我们的责任是阅读其他信息, 在此过程中, 考虑其他信息是否与财务报表或我们在审计过程中了解到的情况存在重大不一致或者似乎存在重大错报。

基于我们已执行的工作, 如果我们确定其他信息存在重大错报, 我们应当报告该事实。在这方面, 我们无任何事项需要报告。

#### 五、 管理层和治理层对财务报表的责任

管理层负责按照企业会计准则的规定编制财务报表, 使其实现公允反映, 并设计、执行和维护必要的内部控制, 以使财务报表不存在由于舞弊或错误导致的重大错报。

在编制财务报表时, 管理层负责评估长华集团的持续经营能力, 披露与持续经营相关的事项(如适用), 并运用持续经营假设, 除非计划进行清算、终止运营或别无其他现实的选择。

治理层负责监督长华集团的财务报告过程。

#### 六、 注册会计师对财务报表审计的责任

我们的目标是对财务报表整体是否不存在由于舞弊或错误导致的重大错报获取合理保证, 并出具包含审计意见的审计报告。合理保证是高水平的保证, 但并不能保证按照审计准则执行的审计在某一重大错报存在时总能发现。错报可能由于舞弊或错误导致, 如果合理预期错报单独或汇总起来可能影响财务报表使用者依据财务报表作出的经济决策, 则通常认为错报是重大的。

在按照审计准则执行审计工作的过程中, 我们运用职业判断, 并保持职业怀疑。同时, 我们也执行以下工作:

(一) 识别和评估由于舞弊或错误导致的财务报表重大错报风险, 设计和实施审计程序以应对这些风险, 并获取充分、适当的审计证据, 作为发表审计意见的基础。由于舞弊可能涉及串通、伪造、故意遗漏、虚假陈述或凌驾于内部控制之上, 未能发现由于舞弊导致的重大错报的风险高于未能发现由于错误导致的重大错报的风险。

(二) 了解与审计相关的内部控制, 以设计恰当的审计程序。

(三) 评价管理层选用会计政策的恰当性和作出会计估计及相关披露的合理性。

(四) 对管理层使用持续经营假设的恰当性得出结论。同时, 根据获取的审计证据, 就可能导致对长华集团持续经营能力产生重大疑虑的事项或情况是否存在重大不确定性得出结论。如果我们得出结论认为存在重大不确定性, 审计准则要求我们在审计报告中提请报表使用者注意财务报表中的相关披露; 如果披露不充分, 我们应当发

表非无保留意见。我们的结论基于截至审计报告日可获得的信息。然而，未来的事项或情况可能导致长华集团不能持续经营。

（五）评价财务报表的总体列报（包括披露）、结构和内容，并评价财务报表是否公允反映相关交易和事项。

（六）就长华集团中实体或业务活动的财务信息获取充分、适当的审计证据，以对合并财务报表发表审计意见。我们负责指导、监督和执行集团审计，并对审计意见承担全部责任。

我们与治理层就计划的审计范围、时间安排和重大审计发现等事项进行沟通，包括沟通我们在审计中识别出的值得关注的内部控制缺陷。

我们还就已遵守与独立性相关的职业道德要求向治理层提供声明，并与治理层沟通可能被合理认为影响我们独立性的所有关系和其他事项，以及相关的防范措施（如适用）。

从与治理层沟通过的事项中，我们确定哪些事项对本期财务报表审计最为重要，因而构成关键审计事项。我们在审计报告中描述这些事项，除非法律法规禁止公开披露这些事项，或在极少数情形下，如果合理预期在审计报告中沟通某事项造成的负面后果超过在公众利益方面产生的益处，我们确定不应在审计报告中沟通该事项。

立信会计师事务所  
（特殊普通合伙）

中国注册会计师：张建新  
（项目合伙人）

中国注册会计师：赵飞

中国·上海

二〇二六年四月二十四日

## 二、财务报表

### 合并资产负债表

2025年12月31日

编制单位：长华控股集团股份有限公司

单位：元 币种：人民币

项目	附注	2025年12月31日	2024年12月31日
<b>流动资产：</b>			
货币资金	七、1	426,691,512.11	239,357,341.88
结算备付金			
拆出资金			
交易性金融资产	七、2	100,024,027.78	
衍生金融资产	七、3		
应收票据	七、4	158,309,195.59	56,209,976.91
应收账款	七、5	397,052,077.31	367,576,796.77
应收款项融资	七、7		
预付款项	七、8	43,076,511.28	43,730,166.27
应收保费			

应收分保账款			
应收分保合同准备金			
其他应收款	七、9	6,158,735.30	1,559,001.39
其中：应收利息			
应收股利			
买入返售金融资产			
存货	七、10	450,215,309.77	497,764,433.63
其中：数据资源			
合同资产	七、6		
持有待售资产	七、11		
一年内到期的非流动资产	七、12		117,762,860.64
其他流动资产	七、13	23,272,017.49	85,949,049.93
流动资产合计		1,604,799,386.63	1,409,909,627.42
<b>非流动资产：</b>			
发放贷款和垫款			
债权投资	七、14	102,895,383.75	
其他债权投资	七、15		
长期应收款	七、16		
长期股权投资	七、17	211,865,074.47	229,629,113.51
其他权益工具投资	七、18		
其他非流动金融资产	七、19		
投资性房地产	七、20		
固定资产	七、21	1,171,602,356.98	1,229,354,050.94
在建工程	七、22	140,652,264.52	118,097,572.17
生产性生物资产	七、23		
油气资产	七、24		
使用权资产	七、25	1,151,368.65	1,523,187.13
无形资产	七、26	210,037,036.02	190,375,130.71
其中：数据资源			
开发支出			
其中：数据资源			
商誉	七、27		
长期待摊费用	七、28	49,432,605.72	46,067,501.31
递延所得税资产	七、29	29,607,605.31	18,836,154.94
其他非流动资产	七、30	98,168,404.27	50,499,203.71
非流动资产合计		2,015,412,099.69	1,884,381,914.42
资产总计		3,620,211,486.32	3,294,291,541.84
<b>流动负债：</b>			
短期借款	七、32	181,797,294.00	46,545,171.85
向中央银行借款			
拆入资金			
交易性金融负债	七、33		
衍生金融负债	七、34		
应付票据	七、35	60,000,000.00	
应付账款	七、36	433,072,910.25	371,535,367.58
预收款项	七、37		
合同负债	七、38	16,794,112.42	2,934,046.58
卖出回购金融资产款			

吸收存款及同业存放			
代理买卖证券款			
代理承销证券款			
应付职工薪酬	七、39	37,500,148.68	34,724,353.09
应交税费	七、40	25,390,784.96	15,026,256.85
其他应付款	七、41	16,700,460.17	29,764,915.87
其中：应付利息			
应付股利			
应付手续费及佣金			
应付分保账款			
持有待售负债	七、42		
一年内到期的非流动负债	七、43	1,555,352.58	1,640,736.48
其他流动负债	七、44	2,168,627.30	80,105.28
流动负债合计		774,979,690.36	502,250,953.58
<b>非流动负债：</b>			
保险合同准备金			
长期借款	七、45		
应付债券	七、46		
其中：优先股			
永续债			
租赁负债	七、47		
长期应付款	七、48		
长期应付职工薪酬	七、49		
预计负债	七、50		
递延收益	七、51	78,817,224.81	62,218,148.41
递延所得税负债	七、29	1,039,421.02	1,035,710.89
其他非流动负债	七、52		
非流动负债合计		79,856,645.83	63,253,859.30
负债合计		854,836,336.19	565,504,812.88
<b>所有者权益（或股东权益）：</b>			
实收资本（或股本）	七、53	470,065,793.00	471,225,793.00
其他权益工具	七、54		
其中：优先股			
永续债			
资本公积	七、55	1,505,674,627.17	1,514,075,607.45
减：库存股	七、56	67,453,403.04	87,954,498.00
其他综合收益	七、57		
专项储备	七、58		
盈余公积	七、59	78,356,862.83	72,685,289.78
一般风险准备			
未分配利润	七、60	778,731,270.17	758,754,536.73
归属于母公司所有者权益（或股东权益）合计		2,765,375,150.13	2,728,786,728.96
少数股东权益			
所有者权益（或股东权益）合计		2,765,375,150.13	2,728,786,728.96
负债和所有者权益（或股东权益）总计		3,620,211,486.32	3,294,291,541.84

公司负责人：王长土 主管会计工作负责人：于春雷 会计机构负责人：周金杰

### 母公司资产负债表

2025年12月31日

编制单位：长华控股集团股份有限公司

单位：元 币种：人民币

项目	附注	2025年12月31日	2024年12月31日
<b>流动资产：</b>			
货币资金		236,120,741.25	98,609,814.00
交易性金融资产		50,012,013.89	
衍生金融资产			
应收票据		95,391,621.40	30,293,905.56
应收账款	十九、1	136,556,920.05	146,204,066.15
应收款项融资			
预付款项		2,058,016.75	2,976,742.22
其他应收款	十九、2	276,570,383.69	329,682,815.95
其中：应收利息			
应收股利			50,000,000.00
存货		59,930,030.63	82,936,720.68
其中：数据资源			
合同资产			
持有待售资产			
一年内到期的非流动资产			106,818,193.18
其他流动资产			54,711,650.48
流动资产合计		856,639,727.66	852,233,908.22
<b>非流动资产：</b>			
债权投资		102,895,383.75	
其他债权投资			
长期应收款			
长期股权投资	十九、3	1,011,311,032.56	979,075,071.60
其他权益工具投资			
其他非流动金融资产			
投资性房地产			
固定资产		408,707,265.77	389,558,474.92
在建工程		104,156,589.18	103,323,484.66
生产性生物资产			
油气资产			
使用权资产			
无形资产		91,179,515.40	96,115,865.49
其中：数据资源			
开发支出			
其中：数据资源			
商誉			
长期待摊费用		2,152,500.93	1,998,899.15
递延所得税资产		4,469,176.45	6,172,423.27
其他非流动资产		14,858,518.89	15,259,778.70
非流动资产合计		1,739,729,982.93	1,591,503,997.79

资产总计		2,596,369,710.59	2,443,737,906.01
<b>流动负债：</b>			
短期借款		177,097,865.82	31,483,445.39
交易性金融负债			
衍生金融负债			
应付票据		60,000,000.00	
应付账款		117,725,121.13	165,210,611.76
预收款项			
合同负债		467,179.73	2,552,742.20
应付职工薪酬		11,557,203.02	10,884,437.10
应交税费		7,832,123.83	4,029,077.47
其他应付款		2,091,029.89	11,339,630.20
其中：应付利息			
应付股利			
持有待售负债			
一年内到期的非流动负债			
其他流动负债		60,733.35	36,686.89
流动负债合计		376,831,256.77	225,536,631.01
<b>非流动负债：</b>			
长期借款			
应付债券			
其中：优先股			
永续债			
租赁负债			
长期应付款			
长期应付职工薪酬			
预计负债			
递延收益		41,237,313.29	37,965,550.69
递延所得税负债			
其他非流动负债			
非流动负债合计		41,237,313.29	37,965,550.69
负债合计		418,068,570.06	263,502,181.70
<b>所有者权益（或股东权益）：</b>			
实收资本（或股本）		470,065,793.00	471,225,793.00
其他权益工具			
其中：优先股			
永续债			
资本公积		1,586,072,691.24	1,594,473,671.52
减：库存股		67,453,403.04	87,954,498.00
其他综合收益			
专项储备			
盈余公积		78,356,862.83	72,685,289.78
未分配利润		111,259,196.50	129,805,468.01
所有者权益（或股东权益）合计		2,178,301,140.53	2,180,235,724.31
负债和所有者权益（或股东权益）总计		2,596,369,710.59	2,443,737,906.01

公司负责人：王长土 主管会计工作负责人：于春雷 会计机构负责人：周金杰

## 合并利润表

2025年1—12月

单位：元 币种：人民币

项目	附注	2025年度	2024年度
一、营业总收入		2,155,233,624.13	2,206,857,483.69
其中：营业收入	七、61	2,155,233,624.13	2,206,857,483.69
利息收入			
已赚保费			
手续费及佣金收入			
二、营业总成本		2,088,405,264.05	2,131,393,030.69
其中：营业成本	七、61	1,862,044,240.59	1,909,069,712.98
利息支出			
手续费及佣金支出			
退保金			
赔付支出净额			
提取保险责任准备金净额			
保单红利支出			
分保费用			
税金及附加	七、62	17,558,707.75	16,268,609.38
销售费用	七、63	14,370,997.72	11,689,444.11
管理费用	七、64	98,246,938.35	94,404,727.81
研发费用	七、65	96,252,996.70	99,478,495.77
财务费用	七、66	-68,617.06	482,040.64
其中：利息费用		1,157,505.38	2,967,423.74
利息收入		1,234,078.17	2,215,405.36
加：其他收益	七、67	21,165,082.18	25,434,151.83
投资收益（损失以“-”号填列）	七、68	29,233,314.37	31,866,140.58
其中：对联营企业和合营企业的投资收益		23,743,405.60	25,951,620.31
以摊余成本计量的金融资产终止确认收益			
汇兑收益（损失以“-”号填列）			
净敞口套期收益（损失以“-”号填列）	七、69		
公允价值变动收益（损失以“-”号填列）	七、70	24,027.78	-85,150.68
信用减值损失（损失以“-”号填列）	七、71	-3,028,295.76	6,613,682.48
资产减值损失（损失以“-”号填列）	七、72	-16,065,391.55	-18,595,779.87
资产处置收益（损失以“-”号填列）	七、73	447,701.69	-714,893.64
三、营业利润（亏损以“-”号填列）		98,604,798.79	119,982,603.70
加：营业外收入	七、74	1,390,678.52	449,440.03
减：营业外支出	七、75	1,453,114.99	1,208,777.16

四、利润总额（亏损总额以“-”号填列）		98,542,362.32	119,223,266.57
减：所得税费用	七、76	3,303,626.88	5,546,589.99
五、净利润（净亏损以“-”号填列）		95,238,735.44	113,676,676.58
（一）按经营持续性分类			
1.持续经营净利润（净亏损以“-”号填列）		95,238,735.44	113,676,676.58
2.终止经营净利润（净亏损以“-”号填列）			
（二）按所有权归属分类			
1.归属于母公司股东的净利润（净亏损以“-”号填列）		95,238,735.44	113,676,676.58
2.少数股东损益（净亏损以“-”号填列）			
六、其他综合收益的税后净额	七、77		
（一）归属母公司所有者的其他综合收益的税后净额			
1.不能重分类进损益的其他综合收益			
（1）重新计量设定受益计划变动额			
（2）权益法下不能转损益的其他综合收益			
（3）其他权益工具投资公允价值变动			
（4）企业自身信用风险公允价值变动			
2.将重分类进损益的其他综合收益			
（1）权益法下可转损益的其他综合收益			
（2）其他债权投资公允价值变动			
（3）金融资产重分类计入其他综合收益的金额			
（4）其他债权投资信用减值准备			
（5）现金流量套期储备			
（6）外币财务报表折算差额			
（7）其他			
（二）归属于少数股东的其他综合收益的税后净额			
七、综合收益总额		95,238,735.44	113,676,676.58
（一）归属于母公司所有者的综合收益总额			
		95,238,735.44	113,676,676.58
（二）归属于少数股东的综合收益总额			
八、每股收益：			
（一）基本每股收益(元/股)			
		0.20	0.24
（二）稀释每股收益(元/股)			
		0.20	0.24

本期发生同一控制下企业合并的，被合并方在合并前实现的净利润为：0元，上期被合并方实现的净利润为：0元。

公司负责人：王长土 主管会计工作负责人：于春雷 会计机构负责人：周金杰

## 母公司利润表

2025年1—12月

单位：元 币种：人民币

项目	附注	2025年度	2024年度
一、营业收入	十九、4	661,520,145.01	607,410,305.78
减：营业成本	十九、4	560,824,550.06	519,031,763.40
税金及附加		4,723,726.60	4,547,232.03
销售费用		4,795,148.84	2,912,321.97
管理费用		43,056,664.37	46,535,871.28
研发费用		23,502,833.91	28,296,689.18
财务费用		-761,454.86	228,547.56
其中：利息费用		204,263.60	2,121,122.14
利息收入		790,346.76	1,858,290.66
加：其他收益		9,034,121.48	10,206,576.27
投资收益（损失以“-”号填列）	十九、5	29,133,008.84	80,043,346.65
其中：对联营企业和合营企业的投资收益		23,743,405.60	25,951,620.31
以摊余成本计量的金融资产终止确认收益			
净敞口套期收益（损失以“-”号填列）			
公允价值变动收益（损失以“-”号填列）		12,013.89	-85,150.68
信用减值损失（损失以“-”号填列）		-620,865.29	-317,848.73
资产减值损失（损失以“-”号填列）		-2,017,856.91	-4,284,285.22
资产处置收益（损失以“-”号填列）		7,040.92	-302,305.13
二、营业利润（亏损以“-”号填列）		60,926,139.02	91,118,213.52
加：营业外收入		669,191.44	51,783.89
减：营业外支出		733,003.20	640,161.53
三、利润总额（亏损总额以“-”号填列）		60,862,327.26	90,529,835.88
减：所得税费用		4,146,596.77	-1,758,678.02
四、净利润（净亏损以“-”号填列）		56,715,730.49	92,288,513.90
（一）持续经营净利润（净亏损以“-”号填列）		56,715,730.49	92,288,513.90
（二）终止经营净利润（净亏损以“-”号填列）			
五、其他综合收益的税后净额			
（一）不能重分类进损益的其他综合收益			
1. 重新计量设定受益计划变动额			
2. 权益法下不能转损益的其他综合收益			
3. 其他权益工具投资公允价值变动			
4. 企业自身信用风险公允价值变动			
（二）将重分类进损益的其他综合收益			
1. 权益法下可转损益的其他综合收益			
2. 其他债权投资公允价值变动			
3. 金融资产重分类计入其他综合收益的金额			
4. 其他债权投资信用减值准备			

5. 现金流量套期储备			
6. 外币财务报表折算差额			
7. 其他			
六、综合收益总额		56,715,730.49	92,288,513.90
七、每股收益：			
（一）基本每股收益(元/股)			
（二）稀释每股收益(元/股)			

公司负责人：王长土 主管会计工作负责人：于春雷 会计机构负责人：周金杰

### 合并现金流量表

2025年1—12月

单位：元 币种：人民币

项目	附注	2025年度	2024年度
<b>一、经营活动产生的现金流量：</b>			
销售商品、提供劳务收到的现金		1,979,025,079.02	1,995,450,686.86
客户存款和同业存放款项净增加额			
向中央银行借款净增加额			
向其他金融机构拆入资金净增加额			
收到原保险合同保费取得的现金			
收到再保业务现金净额			
保户储金及投资款净增加额			
收取利息、手续费及佣金的现金			
拆入资金净增加额			
回购业务资金净增加额			
代理买卖证券收到的现金净额			
收到的税费返还		1,142,596.28	18,561,314.20
收到其他与经营活动有关的现金	七、78	30,075,819.66	22,717,172.16
经营活动现金流入小计		2,010,243,494.96	2,036,729,173.22
购买商品、接受劳务支付的现金		1,255,599,485.97	1,227,464,642.56
客户贷款及垫款净增加额			
存放中央银行和同业款项净增加额			
支付原保险合同赔付款项的现金			
拆出资金净增加额			
支付利息、手续费及佣金的现金			
支付保单红利的现金			
支付给职工及为职工支付的现金		303,929,337.46	280,675,390.70
支付的各项税费		79,183,997.02	80,360,263.33
支付其他与经营活动有关的现金	七、78	99,692,590.94	78,082,147.35
经营活动现金流出小计		1,738,405,411.39	1,666,582,443.94
经营活动产生的现金流量净额		271,838,083.57	370,146,729.28
<b>二、投资活动产生的现金流量：</b>			
收回投资收到的现金	七、78	403,489,782.56	195,494,863.02
取得投资收益收到的现金	七、78	50,212,635.07	41,507,444.64
处置固定资产、无形资产和其他长期资产收回的现金净额		7,494,069.97	4,294,085.74

处置子公司及其他营业单位收到的现金净额			
收到其他与投资活动有关的现金			
投资活动现金流入小计		461,196,487.60	241,296,393.40
购建固定资产、无形资产和其他长期资产支付的现金	七、78	189,154,504.61	225,674,316.58
投资支付的现金	七、78	441,535,555.56	130,000,000.00
质押贷款净增加额			
取得子公司及其他营业单位支付的现金净额			
支付其他与投资活动有关的现金			
投资活动现金流出小计		630,690,060.17	355,674,316.58
投资活动产生的现金流量净额		-169,493,572.57	-114,377,923.18
<b>三、筹资活动产生的现金流量：</b>			
吸收投资收到的现金			
其中：子公司吸收少数股东投资收到的现金			
取得借款收到的现金		196,771,730.09	83,468,167.61
收到其他与筹资活动有关的现金	七、78	11,486,610.20	
筹资活动现金流入小计		208,258,340.29	83,468,167.61
偿还债务支付的现金		50,098,897.21	196,950,000.00
分配股利、利润或偿付利息支付的现金		69,776,972.13	95,718,322.67
其中：子公司支付给少数股东的股利、利润			
支付其他与筹资活动有关的现金	七、78	10,707,912.39	21,224,889.25
筹资活动现金流出小计		130,583,781.73	313,893,211.92
筹资活动产生的现金流量净额		77,674,558.56	-230,425,044.31
<b>四、汇率变动对现金及现金等价物的影响</b>		164,766.94	-78,201.63
<b>五、现金及现金等价物净增加额</b>		180,183,836.50	25,265,560.16
加：期初现金及现金等价物余额		239,056,071.93	213,790,511.77
<b>六、期末现金及现金等价物余额</b>		419,239,908.43	239,056,071.93

公司负责人：王长土 主管会计工作负责人：于春雷 会计机构负责人：周金杰

### 母公司现金流量表

2025年1—12月

单位：元 币种：人民币

项目	附注	2025年度	2024年度
<b>一、经营活动产生的现金流量：</b>			
销售商品、提供劳务收到的现金		553,474,219.72	596,176,254.14
收到的税费返还		1,142,596.28	18,561,314.20
收到其他与经营活动有关的现金		10,212,043.14	12,004,804.88
经营活动现金流入小计		564,828,859.14	626,742,373.22
购买商品、接受劳务支付的现金		397,902,357.64	430,518,945.97
支付给职工及为职工支付的现金		71,954,878.59	62,910,383.17
支付的各项税费		11,902,174.21	6,473,728.62

支付其他与经营活动有关的现金		31,042,031.15	26,793,284.68
经营活动现金流出小计		512,801,441.59	526,696,342.44
经营活动产生的现金流量净额		52,027,417.55	100,046,030.78
<b>二、投资活动产生的现金流量：</b>			
收回投资收到的现金		367,444,809.57	60,364,000.00
取得投资收益收到的现金		100,212,635.07	91,507,444.64
处置固定资产、无形资产和其他长期资产收回的现金净额		11,946.90	981,814.15
处置子公司及其他营业单位收到的现金净额			
收到其他与投资活动有关的现金		191,579,837.72	122,277,551.21
投资活动现金流入小计		659,249,229.26	275,130,810.00
购建固定资产、无形资产和其他长期资产支付的现金		62,642,510.14	79,843,144.69
投资支付的现金		416,535,555.56	50,000,000.00
取得子公司及其他营业单位支付的现金净额			
支付其他与投资活动有关的现金		187,624,461.12	33,880,528.80
投资活动现金流出小计		666,802,526.82	163,723,673.49
投资活动产生的现金流量净额		-7,553,297.56	111,407,136.51
<b>三、筹资活动产生的现金流量：</b>			
吸收投资收到的现金			
取得借款收到的现金		192,072,301.91	51,468,167.61
收到其他与筹资活动有关的现金		11,486,610.20	
筹资活动现金流入小计		203,558,912.11	51,468,167.61
偿还债务支付的现金		35,048,897.21	130,000,000.00
分配股利、利润或偿付利息支付的现金		69,654,281.71	95,020,967.32
支付其他与筹资活动有关的现金		9,526,055.52	18,934,713.25
筹资活动现金流出小计		114,229,234.44	243,955,680.57
筹资活动产生的现金流量净额		89,329,677.67	-192,487,512.96
<b>四、汇率变动对现金及现金等价物的影响</b>		225,795.86	-110,714.28
<b>五、现金及现金等价物净增加额</b>		134,029,593.52	18,854,940.05
加：期初现金及现金等价物余额		98,308,544.05	79,453,604.00
<b>六、期末现金及现金等价物余额</b>		232,338,137.57	98,308,544.05

公司负责人：王长土 主管会计工作负责人：于春雷 会计机构负责人：周金杰

合并所有者权益变动表

2025年1—12月

单位：元 币种：人民币

项目	2025年度											少数股东权益	所有者权益合计
	归属于母公司所有者权益												
	实收资本(或股本)	其他权益工具			资本公积	减：库存股	其他综合收益	专项储备	盈余公积	一般风险准备	未分配利润		
	优先股	永续债	其他										
一、上年年末余额	471,225,793.00				1,514,075,607.45	87,954,498.00		72,685,289.78		758,754,536.73		2,728,786,728.96	2,728,786,728.96
加：会计政策变更													
前期差错更正													
其他													
二、本年期初余额	471,225,793.00				1,514,075,607.45	87,954,498.00		72,685,289.78		758,754,536.73		2,728,786,728.96	2,728,786,728.96
三、本期增减变动金额 (减少以“-”号填列)	-1,160,000.00				-8,400,980.28	-20,501,094.96		5,671,573.05		19,976,733.44		36,588,421.17	36,588,421.17
(一)综合收益总额										95,238,735.44		95,238,735.44	95,238,735.44
(二)所有者投入和减少资本	-1,160,000.00				-8,400,980.28							-9,560,980.28	-9,560,980.28
1.所有者投入的普通股	-1,160,000.00				-8,400,980.28							-9,560,980.28	-9,560,980.28
2.其他权益工具持有者投入资本													
3.股份支付计入所有者权益的金额													
4.其他													
(三)利润分配								5,671,573.05		-75,262,002.00		-69,590,428.95	-69,590,428.95
1.提取盈余公积								5,671,573.05		-5,671,573.05			
2.提取一般风险准备													
3.对所有者(或股东)的分配										-69,590,428.95		-69,590,428.95	-69,590,428.95
4.其他													
(四)所有者权益内部结转													
1.资本公积转增资本(或股本)													

长华控股集团股份有限公司2025年年度报告

2. 盈余公积转增资本 (或股本)														
3. 盈余公积弥补亏损														
4. 设定受益计划变动额 结转留存收益														
5. 其他综合收益结转留 存收益														
6. 其他														
(五) 专项储备														
1. 本期提取														
2. 本期使用														
(六) 其他												20,501,094.96	20,501,094.96	
四、本期期末余额	470,065,793.00				1,505,674,627.17	-20,501,094.96		67,453,403.04		78,356,862.83		778,731,270.17	2,765,375,150.13	2,765,375,150.13

项目	2024年度													
	归属于母公司所有者权益											少数 股东 权益	所有者权益合计	
	实收资本 (或股 本)	其他权益工具			资本公积	减：库存股	其他 综合 收益	专项 储备	盈余公积	一 般 风 险 准 备	未分配利润			其他
优 先 股		永 续 债	其 他											
一、上年年末余额	471,470,353.00				1,517,060,699.91	78,702,780.99			63,456,438.39		747,142,862.14		2,720,427,572.45	2,720,427,572.45
加：会计政策变更														
前期差错更正														
其他														
二、本年期初余额	471,470,353.00				1,517,060,699.91	78,702,780.99			63,456,438.39		747,142,862.14		2,720,427,572.45	2,720,427,572.45
三、本期增减变动金额 (减少以“-”号填 列)	-244,560.00				-2,985,092.46	9,251,717.01			9,228,851.39		11,611,674.59		8,359,156.51	8,359,156.51
(一) 综合收益总额											113,676,676.58		113,676,676.58	113,676,676.58
(二) 所有者投入和减 少资本	-244,560.00				-2,985,092.46								-3,229,652.46	-3,229,652.46
1. 所有者投入的普通股	-244,560.00				-1,704,970.81								-1,949,530.81	-1,949,530.81
2. 其他权益工具持有者 投入资本														
3. 股份支付计入所有者 权益的金额					-1,280,121.65								-1,280,121.65	-1,280,121.65
4. 其他														

长华控股集团股份有限公司2025年年度报告

(三) 利润分配							9,228,851.39		-102,065,001.99		-92,836,150.60		-92,836,150.60
1. 提取盈余公积							9,228,851.39		-9,228,851.39				
2. 提取一般风险准备													
3. 对所有者（或股东）的分配									-92,836,150.60		-92,836,150.60		-92,836,150.60
4. 其他													
(四) 所有者权益内部结转													
1. 资本公积转增资本（或股本）													
2. 盈余公积转增资本（或股本）													
3. 盈余公积弥补亏损													
4. 设定受益计划变动额结转留存收益													
5. 其他综合收益结转留存收益													
6. 其他													
(五) 专项储备													
1. 本期提取													
2. 本期使用													
(六) 其他							9,251,717.01				-9,251,717.01		-9,251,717.01
四、本期期末余额	471,225,793.00			1,514,075,607.45	87,954,498.00		72,685,289.78		758,754,536.73		2,728,786,728.96		2,728,786,728.96

公司负责人：王长土 主管会计工作负责人：于春雷 会计机构负责人：周金杰

母公司所有者权益变动表  
2025年1—12月

单位：元 币种：人民币

项目	2025年度										
	实收资本（或股本）	其他权益工具			资本公积	减：库存股	其他综合收益	专项储备	盈余公积	未分配利润	所有者权益合计
		优先股	永续债	其他							
一、上年年末余额	471,225,793.00				1,594,473,671.52	87,954,498.00			72,685,289.78	129,805,468.01	2,180,235,724.31
加：会计政策变更											
前期差错更正											
其他											
二、本年期初余额	471,225,793.00				1,594,473,671.52	87,954,498.00			72,685,289.78	129,805,468.01	2,180,235,724.31
三、本期增减变动金额（减少以“-”号填列）	-1,160,000.00				-8,400,980.28	-20,501,094.96			5,671,573.05	-18,546,271.51	-1,934,583.78

长华控股集团股份有限公司2025年年度报告

(一) 综合收益总额									56,715,730.49	56,715,730.49
(二) 所有者投入和减少资本	-1,160,000.00				-8,400,980.28					-9,560,980.28
1. 所有者投入的普通股	-1,160,000.00				-8,400,980.28					-9,560,980.28
2. 其他权益工具持有者投入资本										
3. 股份支付计入所有者权益的金额										
4. 其他										
(三) 利润分配								5,671,573.05	-75,262,002.00	-69,590,428.95
1. 提取盈余公积								5,671,573.05	-5,671,573.05	
2. 对所有者(或股东)的分配									-69,590,428.95	-69,590,428.95
3. 其他										
(四) 所有者权益内部结转										
1. 资本公积转增资本(或股本)										
2. 盈余公积转增资本(或股本)										
3. 盈余公积弥补亏损										
4. 设定受益计划变动额结转留存收益										
5. 其他综合收益结转留存收益										
6. 其他										
(五) 专项储备										
1. 本期提取										
2. 本期使用										
(六) 其他										20,501,094.96
四、本期期末余额	470,065,793.00				1,586,072,691.24	67,453,403.04		78,356,862.83	111,259,196.50	2,178,301,140.53

项目	2024年度										
	实收资本(或股本)	其他权益工具			资本公积	减:库存股	其他综合收益	专项储备	盈余公积	未分配利润	所有者权益合计
		优先股	永续债	其他							
一、上年年末余额	471,470,353.00				1,597,458,763.98	78,702,780.99			63,456,438.39	139,581,956.10	2,193,264,730.48
加: 会计政策变更											
前期差错更正											
其他											
二、本年期初余额	471,470,353.00				1,597,458,763.98	78,702,780.99			63,456,438.39	139,581,956.10	2,193,264,730.48

长华控股集团股份有限公司2025年年度报告

三、本期增减变动金额（减少以“-”号填列）	-244,560.00				-2,985,092.46	9,251,717.01			9,228,851.39	-9,776,488.09	-13,029,006.17
（一）综合收益总额										92,288,513.90	92,288,513.90
（二）所有者投入和减少资本	-244,560.00				-2,985,092.46						-3,229,652.46
1. 所有者投入的普通股	-244,560.00				-1,704,970.81						-1,949,530.81
2. 其他权益工具持有者投入资本											
3. 股份支付计入所有者权益的金额					-1,280,121.65						-1,280,121.65
4. 其他											
（三）利润分配									9,228,851.39	-102,065,001.99	-92,836,150.60
1. 提取盈余公积									9,228,851.39	-9,228,851.39	
2. 对所有者（或股东）的分配										-92,836,150.60	-92,836,150.60
3. 其他											
（四）所有者权益内部结转											
1. 资本公积转增资本（或股本）											
2. 盈余公积转增资本（或股本）											
3. 盈余公积弥补亏损											
4. 设定受益计划变动额结转留存收益											
5. 其他综合收益结转留存收益											
6. 其他											
（五）专项储备											
1. 本期提取											
2. 本期使用											
（六）其他						9,251,717.01					-9,251,717.01
四、本期期末余额	471,225,793.00				1,594,473,671.52	87,954,498.00			72,685,289.78	129,805,468.01	2,180,235,724.31

公司负责人：王长土 主管会计工作负责人：于春雷 会计机构负责人：周金杰

### 三、公司基本情况

#### 1、公司概况

√适用 □不适用

长华控股集团股份有限公司（以下简称“公司”或“本公司”）系在原浙江长华汽车零部件有限公司的基础上整体变更设立的股份有限公司，由王长土、王庆、宁波长宏股权投资合伙企业（有限合伙）共同发起设立的股份有限公司。公司的企业法人统一社会信用代码：91330282144780309G。2020年9月在上海证券交易所上市。所属行业为制造业-汽车制造业类。

截至2025年12月31日止，本公司累计发行股本总数470,065,793股，注册资本为470,065,793.00元，注册地：浙江省慈溪市周巷镇环城北路707号，总部地址：浙江省慈溪市周巷镇环城北路707号。本公司实际从事的主要经营活动为：从事汽车零部件的研发、生产和销售。本公司的实际控制人为王长土、王庆父子。

本财务报表业经公司董事会于2026年4月24日批准报出。

### 四、财务报表的编制基础

#### 1、编制基础

本公司财务报表以持续经营为编制基础。本财务报表按照财政部颁布的《企业会计准则——基本准则》和各项具体会计准则、企业会计准则应用指南、企业会计准则解释及其他相关规定（以下合称“企业会计准则”），以及中国证券监督管理委员会《公开发行证券的公司信息披露编报规则第15号——财务报告的一般规定》的相关规定编制。

#### 2、持续经营

√适用 □不适用

公司自报告期末起至少12个月以内具备持续经营能力，不存在影响持续经营能力的重大事项。

### 五、重要会计政策及会计估计

具体会计政策和会计估计提示：

√适用 □不适用

本公司根据实际生产经营特点针对金融工具减值、固定资产折旧、无形资产摊销、收入确认等交易或事项制定了具体会计政策和会计估计。

#### 1、遵循企业会计准则的声明

本公司所编制的财务报表符合企业会计准则的要求，真实、完整地反映了公司的财务状况、经营成果、股东权益变动和现金流量等有关信息。

#### 2、会计期间

本公司会计年度自公历1月1日起至12月31日止。

#### 3、营业周期

√适用 □不适用

本公司营业周期为12个月。

#### 4、记账本位币

本公司的记账本位币为人民币。

## 5、重要性标准确定方法和选择依据

√适用 □不适用

项目	重要性标准
重要的应收账款坏账准备收回、转回、核销	公司将单项应收账款金额超过资产总额 0.5% 的应收账款认定为重要应收账款。
重要的其他应收款坏账准备收回、转回、核销	公司将单项其他应收款金额超过资产总额 0.5% 的其他应收款认定为重要其他应收款。
重要的账龄超过 1 年的预付款项	公司将单项预付款项金额超过资产总额 0.5% 的预付款项认定为重要预付款项。
重要的债权投资和其他债权投资	公司将单项债权投资和其他债权投资金额超过资产总额 2% 的债权投资和其他债权投资认定为重要的债权投资和其他债权投资。
重要的在建工程项目	公司将单项在建工程金额超过资产总额 0.5% 的在建工程或者以募集资金投入的在建工程认定为重要在建工程。
重要的账龄超过 1 年的应付账款	公司将单项应付账款金额超过资产总额 0.5% 的应付账款认定为重要应付账款。
重要的账龄超过 1 年的合同负债	公司将单项合同负债金额超过资产总额 0.5% 的合同负债认定为重要合同负债。
重要的账龄超过 1 年的其他应付款	公司将单项其他应付款金额超过资产总额 0.5% 的其他应付款认定为重要其他应付款。
重要的投资活动现金流量	公司将单项投资活动现金流量金额超过资产总额 5% 的投资活动现金流量认定为重要投资活动现金流量。
重要的子公司	公司将资产总额超过集团总资产总额 5% 或者净利润超过集团净利润 10% 的子公司确定为重要的子公司。
重要的合营企业或联营企业	公司将长期股权投资账面价值超过公司合并资产总额的 5% 或者长期股权投资权益法下核算的投资收益超过公司合并净利润的 10% 的合营企业或联营企业，确定为重要的合营企业或联营企业。

## 6、同一控制下和非同一控制下企业合并的会计处理方法

√适用 □不适用

同一控制下企业合并：合并方在企业合并中取得的资产和负债（包括最终控制方收购被合并方而形成的商誉），按照合并日被合并方资产、负债在最终控制方合并财务报表中的账面价值为基础计量。在合并中取得的净资产账面价值与支付的合并对价账面价值（或发行股份面值总额）的差额，调整资本公积中的股本溢价，资本公积中的股本溢价不足冲减的，调整留存收益。

非同一控制下企业合并：合并成本为购买方在购买日为取得被购买方的控制权而付出的资产、发生或承担的负债以及发行的权益性证券的公允价值。合并成本大于合并中取得的被购买方可辨认净资产公允价值份额的差额，确认为商誉；合并成本小于合并中取得的被购买方可辨认净资产公允价值份额的差额，计入当期损益。在合并中取得的被购买方符合确认条件的各项可辨认资产、负债及或有负债在购买日按公允价值计量。

为企业合并发生的直接相关费用于发生时计入当期损益；为企业合并而发行权益性证券或债务性证券的交易费用，计入权益性证券或债务性证券的初始确认金额。

## 7、控制的判断标准和合并财务报表的编制方法

√适用 □不适用

### 1、控制的判断标准

合并财务报表的合并范围以控制为基础确定，合并范围包括本公司及全部子公司。控制，是指公司拥有对被投资方的权力，通过参与被投资方的相关活动而享有可变回报，并且有能力运用对被投资方的权力影响其回报金额。

### 2、合并程序

本公司将整个企业集团视为一个会计主体，按照统一的会计政策编制合并财务报表，反映本企业集团整体财务状况、经营成果和现金流量。本公司与子公司、子公司相互之间发生的内部交易的影响予以抵销。内部交易表明相关资产发生减值损失的，全额确认该部分损失。如子公司采用的会计政策、会计期间与本公司不一致的，在编制合并财务报表时，按本公司的会计政策、会计期间进行必要的调整。

子公司所有者权益、当期净损益和当期综合收益中属于少数股东的份额分别在合并资产负债表中所有者权益项目下、合并利润表中净利润项目下和综合收益总额项目下单独列示。子公司少数股东分担的当期亏损超过了少数股东在该子公司期初所有者权益中所享有份额而形成的余额，冲减少数股东权益。

#### (1) 增加子公司或业务

在报告期内，因同一控制下企业合并增加子公司或业务的，将子公司或业务合并当期期初至报告期末的经营成果和现金流量纳入合并财务报表，同时对合并财务报表的期初数和比较报表的相关项目进行调整，视同合并后的报告主体自最终控制方开始控制时点起一直存在。

在报告期内，因非同一控制下企业合并增加子公司或业务的，以购买日确定的各项可辨认资产、负债及或有负债的公允价值为基础自购买日起纳入合并财务报表。

#### (2) 处置子公司

##### ①一般处理方法

因处置部分股权投资或其他原因丧失了对被投资方控制权时，对于处置后的剩余股权投资，按照其在丧失控制权日的公允价值进行重新计量。处置股权取得的对价与剩余股权公允价值之和，减去按原持股比例计算应享有原有子公司自购买日或合并日开始持续计算的净资产的份额与商誉之和的差额，计入丧失控制权当期的投资收益。与原有子公司股权投资相关的以后可重分类进损益的其他综合收益、权益法核算下的其他所有者权益变动，在丧失控制权时转为当期投资收益。

## 8、合营安排分类及共同经营会计处理方法

√适用 □不适用

合营安排分为共同经营和合营企业。

共同经营，是指合营方享有该安排相关资产且承担该安排相关负债的合营安排。

本公司确认与共同经营中利益份额相关的下列项目：

- (1) 确认本公司单独所持有的资产，以及按本公司份额确认共同持有的资产；
- (2) 确认本公司单独所承担的负债，以及按本公司份额确认共同承担的负债；
- (3) 确认出售本公司享有的共同经营产出份额所产生的收入；
- (4) 按本公司份额确认共同经营因出售产出所产生的收入；
- (5) 确认单独所发生的费用，以及按本公司份额确认共同经营发生的费用。

本公司对合营企业的投资采用权益法核算，详见本附注“七、17 长期股权投资”。

## 9、现金及现金等价物的确定标准

现金等价物是指企业持有的期限短（一般指从购买日起三个月内到期）、流动性强、易于转换为已知金额现金、价值变动风险很小的投资。

## 10、 外币业务和外币报表折算

√适用 □不适用

### 1、 外币业务

外币业务采用交易发生日的即期汇率作为折算汇率将外币金额折合成人民币记账。

资产负债表日外币货币性项目余额按资产负债表日即期汇率折算，由此产生的汇兑差额，除属于与购建符合资本化条件的资产相关的外币专门借款产生的汇兑差额按照借款费用资本化的原则处理外，均计入当期损益。

### 2、 外币财务报表的折算

资产负债表中的资产和负债项目，采用资产负债表日的即期汇率折算；所有者权益项目除“未分配利润”项目外，其他项目采用发生时的即期汇率折算。利润表中的收入和费用项目，采用与交易发生日即期汇率近似的汇率折算。

处置境外经营时，将与该境外经营相关的外币财务报表折算差额，自所有者权益项目转入处置当期损益。

## 11、 金融工具

√适用 □不适用

本公司在成为金融工具合同的一方时，确认一项金融资产、金融负债或权益工具。

### 1、 金融工具的分类

根据本公司管理金融资产的业务模式和金融资产的合同现金流量特征，金融资产于初始确认时分类为：以摊余成本计量的金融资产、以公允价值计量且其变动计入其他综合收益的金融资产和以公允价值计量且其变动计入当期损益的金融资产。

本公司将同时符合下列条件且未被指定为以公允价值计量且其变动计入当期损益的金融资产，分类为以摊余成本计量的金融资产：

- 业务模式是以收取合同现金流量为目标；
- 合同现金流量仅为对本金和以未偿付本金金额为基础的利息的支付。

本公司将同时符合下列条件且未被指定为以公允价值计量且其变动计入当期损益的金融资产，分类为以公允价值计量且其变动计入其他综合收益的金融资产（债务工具）：

- 业务模式既以收取合同现金流量又以出售该金融资产为目标；
- 合同现金流量仅为对本金和以未偿付本金金额为基础的利息的支付。

对于非交易性权益工具投资，本公司可以在初始确认时将其不可撤销地指定为以公允价值计量且其变动计入其他综合收益的金融资产（权益工具）。该指定在单项投资的基础上作出，且相关投资从发行者的角度符合权益工具的定义。

除上述以摊余成本计量和以公允价值计量且其变动计入其他综合收益的金融资产外，本公司将其余所有的金融资产分类为以公允价值计量且其变动计入当期损益的金融资产。

金融负债于初始确认时分类为：以公允价值计量且其变动计入当期损益的金融负债和以摊余成本计量的金融负债。

### 2、 金融工具的确认依据和计量方法

#### （1）以摊余成本计量的金融资产

以摊余成本计量的金融资产包括应收票据、应收账款、其他应收款、长期应收款、债权投资等，按公允价值进行初始计量，相关交易费用计入初始确认金额；不包含重大融资成分的应收账款以及本公司决定不考虑不超过一年的融资成分的应收账款，以合同交易价格进行初始计量。

持有期间采用实际利率法计算的利息计入当期损益。

收回或处置时，将取得的价款与该金融资产账面价值之间的差额计入当期损益。

#### （2）以公允价值计量且其变动计入其他综合收益的金融资产（债务工具）

以公允价值计量且其变动计入其他综合收益的金融资产（债务工具）包括应收款项融资、其他债权投资等，按公允价值进行初始计量，相关交易费用计入初始确认金额。该金融资产按公允价值进行后续计量，公允价值变动除采用实际利率法计算的利息、减值损失或利得和汇兑损益之外，均计入其他综合收益。

终止确认时，之前计入其他综合收益的累计利得或损失从其他综合收益中转出，计入当期损益。

(3) 以公允价值计量且其变动计入其他综合收益的金融资产（权益工具）

以公允价值计量且其变动计入其他综合收益的金融资产（权益工具）包括其他权益工具投资等，按公允价值进行初始计量，相关交易费用计入初始确认金额。该金融资产按公允价值进行后续计量，公允价值变动计入其他综合收益。取得的股利计入当期损益。

终止确认时，之前计入其他综合收益的累计利得或损失从其他综合收益中转出，计入留存收益。

(4) 以公允价值计量且其变动计入当期损益的金融资产

以公允价值计量且其变动计入当期损益的金融资产包括交易性金融资产、衍生金融资产、其他非流动金融资产等，按公允价值进行初始计量，相关交易费用计入当期损益。该金融资产按公允价值进行后续计量，公允价值变动计入当期损益。

(5) 以公允价值计量且其变动计入当期损益的金融负债

以公允价值计量且其变动计入当期损益的金融负债包括交易性金融负债、衍生金融负债等，按公允价值进行初始计量，相关交易费用计入当期损益。该金融负债按公允价值进行后续计量，公允价值变动计入当期损益。

终止确认时，其账面价值与支付的对价之间的差额计入当期损益。

(6) 以摊余成本计量的金融负债

以摊余成本计量的金融负债包括短期借款、应付票据、应付账款、其他应付款、长期借款、应付债券、长期应付款，按公允价值进行初始计量，相关交易费用计入初始确认金额。

持有期间采用实际利率法计算的利息计入当期损益。

终止确认时，将支付的对价与该金融负债账面价值之间的差额计入当期损益。

### 3、金融资产终止确认和金融资产转移的确认依据和计量方法

满足下列条件之一时，本公司终止确认金融资产：

- 收取金融资产现金流量的合同权利终止；
- 金融资产已转移，且已将金融资产所有权上几乎所有的风险和报酬转移给转入方；
- 金融资产已转移，虽然本公司既没有转移也没有保留金融资产所有权上几乎所有的风险和报酬，但是未保留对金融资产的控制。

本公司与交易对手方修改或者重新议定合同而且构成实质性修改的，则终止确认原金融资产，同时按照修改后的条款确认一项新金融资产。

发生金融资产转移时，如保留了金融资产所有权上几乎所有的风险和报酬的，则不终止确认该金融资产。

在判断金融资产转移是否满足上述金融资产终止确认条件时，采用实质重于形式的原则。

公司将金融资产转移区分为金融资产整体转移和部分转移。金融资产整体转移满足终止确认条件的，将下列两项金额的差额计入当期损益：

(1) 所转移金融资产的账面价值；

(2) 因转移而收到的对价，与原直接计入所有者权益的公允价值变动累计额（涉及转移的金融资产为以公允价值计量且其变动计入其他综合收益的金融资产（债务工具）的情形）之和。

金融资产部分转移满足终止确认条件的，将所转移金融资产整体的账面价值，在终止确认部分和未终止确认部分之间，按照各自的相对公允价值进行分摊，并将下列两项金额的差额计入当期损益：

(1) 终止确认部分的账面价值；

(2) 终止确认部分的对价，与原直接计入所有者权益的公允价值变动累计额中对应终止确认部分的金额（涉及转移的金融资产为以公允价值计量且其变动计入其他综合收益的金融资产（债务工具）的情形）之和。

金融资产转移不满足终止确认条件的，继续确认该金融资产，所收到的对价确认为一项金融负债。

#### 4、金融负债终止确认

金融负债的现时义务全部或部分已经解除的，则终止确认该金融负债或其一部分；本公司若与债权人签订协议，以承担新金融负债方式替换现存金融负债，且新金融负债与现存金融负债的合同条款实质上不同的，则终止确认现存金融负债，并同时确认新金融负债。

对现存金融负债全部或部分合同条款作出实质性修改的，则终止确认现存金融负债或其一部分，同时将修改条款后的金融负债确认为一项新金融负债。

金融负债全部或部分终止确认时，终止确认的金融负债账面价值与支付对价（包括转出的非现金资产或承担的新金融负债）之间的差额，计入当期损益。

本公司若回购部分金融负债的，在回购日按照继续确认部分与终止确认部分的相对公允价值，将该金融负债整体的账面价值进行分配。分配给终止确认部分的账面价值与支付的对价（包括转出的非现金资产或承担的新金融负债）之间的差额，计入当期损益。

#### 5、金融资产和金融负债的公允价值的确定方法

存在活跃市场的金融工具，以活跃市场中的报价确定其公允价值。不存在活跃市场的金融工具，采用估值技术确定其公允价值。在估值时，本公司采用在当前情况下适用并且有足够可利用数据和其他信息支持的估值技术，选择与市场参与者在相关资产或负债的交易中所考虑的资产或负债特征相一致的输入值，并优先使用相关可观察输入值。只有在相关可观察输入值无法取得或取得不切实可行的情况下，才使用不可观察输入值。

#### 6、金融工具减值的测试方法及会计处理方法

本公司对以摊余成本计量的金融资产、以公允价值计量且其变动计入其他综合收益的金融资产（债务工具）和财务担保合同等以预期信用损失为基础进行减值会计处理。

本公司考虑有关过去事项、当前状况以及对未来经济状况的预测等合理且有依据的信息，以发生违约的风险为权重，计算合同应收的现金流量与预期能收到的现金流量之间差额的现值的概率加权金额，确认预期信用损失。

对于由《企业会计准则第14号——收入》规范的交易形成的应收款项和合同资产，无论是否包含重大融资成分，本公司始终按照相当于整个存续期内预期信用损失的金额计量其损失准备。

对于由《企业会计准则第21号——租赁》规范的交易形成的租赁应收款，本公司选择始终按照相当于整个存续期内预期信用损失的金额计量其损失准备。

对于其他金融工具，本公司在每个资产负债表日评估相关金融工具的信用风险自初始确认后的变动情况。

本公司通过比较金融工具在资产负债表日发生违约的风险与在初始确认日发生违约的风险，以确定金融工具预计存续期内发生违约风险的相对变化，以评估金融工具的信用风险自初始确认后是否已显著增加。通常逾期超过30日，本公司即认为该金融工具的信用风险已显著增加，除非有确凿证据证明该金融工具的信用风险自初始确认后并未显著增加。

如果金融工具于资产负债表日的信用风险较低，本公司即认为该金融工具的信用风险自初始确认后并未显著增加。

如果该金融工具的信用风险自初始确认后已显著增加，本公司按照相当于该金融工具整个存续期内预期信用损失的金额计量其损失准备；如果该金融工具的信用风险自初始确认后并未显著增加，本公司按照相当于该金融工具未来12个月内预期信用损失的金额计量其损失准备。由此形成的损失准备的增加或转回金额，作为减值损失或利得计入当期损益。对于以公允价值计量且其变动计入其他综合收益的金融资产（债务工具），在其他综合收益中确认其损失准备，并将减值损失或利得计入当期损益，且不减少该金融资产在资产负债表中列示的账面价值。

如果有客观证据表明某项应收款项已经发生信用减值，则本公司在单项基础上对该应收款项计提减值准备。

除单项计提坏账准备的上述应收款项外，本公司依据信用风险特征将其余金融工具划分为若干组合，在组合基础上确定预期信用损失。

本公司对应收票据、应收账款、其他应收款等计提预期信用损失的组合类别按信用风险特征组合计提预期信用损失如下：

项目	组合类别	确定依据
应收账款、其他应收款	账龄组合	参考历史信用损失经验，结合当前状况以及对未来经济状况的预测，编制账龄与预期信用损失率对照表，计算预期信用损失
应收账款、其他应收款	合并关联方组合	合并范围内关联方的应收账款、其他应收款，参考历史信用损失经验，结合当前状况以及对未来经济状况的预测，通过违约风险敞口和整个存续期预期信用损失率，计算预期信用损失。
应收票据	票据类型	参考历史信用损失经验，结合当前状况以及对未来经济状况的预测，通过违约风险敞口和整个存续期预期信用损失率。

账龄组合的账龄与预期信用损失率对照如下：

账龄	应收账款预期信用损失率(%)	其他应收款预期信用损失率(%)
1年以内(含1年)	5	5
1至2年(含2年)	20	20
2至3年(含3年)	50	50
3年以上	100	100

本公司以应收账款、其他应收款确认时点开始计算账龄，按先发生先收回的原则统计各期末账龄。

## 12、 应收票据

√适用 □不适用

### 按照信用风险特征组合计提坏账准备的组合类别及确定依据

√适用 □不适用

应收票据按照信用风险特征组合计提坏账准备的组合类别及确定依据详见本附注“五、11.金融工具6、金融工具减值的测试方法及会计处理方法”。

### 基于账龄确认信用风险特征组合的账龄计算方法

√适用 □不适用

应收票据基于账龄确认信用风险特征组合的账龄计算方法详见本附注“五、11.金融工具6、金融工具减值的测试方法及会计处理方法”。

### 按照单项计提坏账准备的单项计提判断标准

√适用 □不适用

应收票据按照单项计提坏账准备的单项计提判断标准详见本附注“五、11.金融工具6、金融工具减值的测试方法及会计处理方法”。

## 13、 应收账款

√适用□不适用

### 按照信用风险特征组合计提坏账准备的组合类别及确定依据

√适用 □不适用

应收账款按照信用风险特征组合计提坏账准备的组合类别及确定依据详见本附注“五、11.金融工具6、金融工具减值的测试方法及会计处理方法”。

### 基于账龄确认信用风险特征组合的账龄计算方法

√适用 □不适用

应收账款基于账龄确认信用风险特征组合的账龄计算方法详见本附注“五、11.金融工具6、金融工具减值的测试方法及会计处理方法”。

**按照单项计提坏账准备的认定单项计提判断标准**

√适用 □不适用

应收账款按照单项计提坏账准备的单项计提判断标准详见本附注“五、11.金融工具 6、金融工具减值的测试方法及会计处理方法”。

**14、 应收款项融资**

□适用 √不适用

**15、 其他应收款**

√适用□不适用

**按照信用风险特征组合计提坏账准备的组合类别及确定依据**

√适用 □不适用

其他应收款按照信用风险特征组合计提坏账准备的组合类别及确定依据详见本附注“五、11.金融工具 6、金融工具减值的测试方法及会计处理方法”。

**基于账龄确认信用风险特征组合的账龄计算方法**

√适用 □不适用

其他应收款基于账龄确认信用风险特征组合的账龄计算方法详见本附注“五、11.金融工具 6、金融工具减值的测试方法及会计处理方法”。

**按照单项计提坏账准备的单项计提判断标准**

√适用 □不适用

其他应收款按照单项计提坏账准备的单项计提判断标准详见本附注“五、11.金融工具 6、金融工具减值的测试方法及会计处理方法”。

**16、 存货**

√适用 □不适用

**存货类别、发出计价方法、盘存制度、低值易耗品和包装物的摊销方法**

√适用 □不适用

1、 存货的分类和成本

存货分类为：原材料、库存商品、在产品、发出商品等

存货按成本进行初始计量，存货成本包括采购成本、加工成本和其他使存货达到目前场所和状态所发生的支出。

2、 发出存货的计价方法

存货发出时按加权平均法计价。

3、 存货的盘存制度

采用永续盘存制。

4、 低值易耗品和包装物的摊销方法

- (1) 低值易耗品采用一次转销法；
- (2) 包装物采用一次转销法。

**存货跌价准备的确认标准和计提方法**

√适用 □不适用

资产负债表日，存货应当按照成本与可变现净值孰低计量。当存货成本高于其可变现净值的，应当计提存货跌价准备。可变现净值，是指在日常活动中，存货的估计售价减去至完工时估计将要发生的成本、估计的销售费用以及相关税费后的金额。

产成品、库存商品和用于出售的材料等直接用于出售的商品存货，在正常生产经营过程中，以该存货的估计售价减去估计的销售费用和相关税费后的金额，确定其可变现净值；需要经过加工的材料存货，在正常生产经营过程中，以所生产的产成品的估计售价减去至完工时估计将要发生的成本、估计的销售费用和相关税费后的金额，确定其可变现净值；为执行销售合同或者劳务合同而持有的存货，其可变现净值以合同价格为基础计算，若持有存货的数量多于销售合同订购数量的，超出部分的存货的可变现净值以一般销售价格为基础计算。

计提存货跌价准备后，如果以前减记存货价值的影响因素已经消失，导致存货的可变现净值高于其账面价值的，在原已计提的存货跌价准备金额内予以转回，转回的金额计入当期损益。

**按照组合计提存货跌价准备的组合类别及确定依据、不同类别存货可变现净值的确定依据**

适用 不适用

**基于库龄确认存货可变现净值的各库龄组合可变现净值的计算方法和确定依据**

适用 不适用

**17、合同资产**

适用 不适用

**18、持有待售的非流动资产或处置组**

适用 不适用

**划分为持有待售的非流动资产或处置组的确认标准和会计处理方法**

适用 不适用

**终止经营的认定标准和列报方法**

适用 不适用

**19、长期股权投资**

适用 不适用

**1、共同控制、重大影响的判断标准**

共同控制，是指按照相关约定对某项安排所共有的控制，并且该安排的相关活动必须经过分享控制权的参与方一致同意后才能决策。本公司与其他合营方一同对被投资单位实施共同控制且对被投资单位净资产享有权利的，被投资单位为本公司的合营企业。

重大影响，是指对被投资单位的财务和经营决策有参与决策的权力，但并不能够控制或者与其他方一起共同控制这些政策的制定。本公司能够对被投资单位施加重大影响的，被投资单位为本公司联营企业。

**2、初始投资成本的确定**

**(1) 企业合并形成的长期股权投资**

对于同一控制下的企业合并形成的对子公司的长期股权投资，在合并日按照取得被合并方所有者权益在最终控制方合并财务报表中的账面价值的份额作为长期股权投资的初始投资成本。长期股权投资初始投资成本与支付对价账面价值之间的差额，调整资本公积中的股本溢价；资本公积中的股本溢价不足冲减时，调整留存收益。

对于非同一控制下的企业合并形成的对子公司的长期股权投资，按照购买日确定的合并成本作为长期股权投资的初始投资成本。

**(2) 通过企业合并以外的其他方式取得的长期股权投资**

以支付现金方式取得的长期股权投资，按照实际支付的购买价款作为初始投资成本。

以发行权益性证券取得的长期股权投资，按照发行权益性证券的公允价值作为初始投资成本。

### 3、后续计量及损益确认方法

#### (1) 成本法核算的长期股权投资

公司对子公司的长期股权投资，采用成本法核算，除非投资符合持有待售的条件。除取得投资时实际支付的价款或对价中包含的已宣告但尚未发放的现金股利或利润外，公司按照享有被投资单位宣告发放的现金股利或利润确认当期投资收益。

#### (2) 权益法核算的长期股权投资

对联营企业和合营企业的长期股权投资，采用权益法核算。初始投资成本大于投资时应享有被投资单位可辨认净资产公允价值份额的差额，不调整长期股权投资的初始投资成本；初始投资成本小于投资时应享有被投资单位可辨认净资产公允价值份额的差额，计入当期损益，同时调整长期股权投资的成本。

公司按照应享有或应分担的被投资单位实现的净损益和其他综合收益的份额，分别确认投资收益和其他综合收益，同时调整长期股权投资的账面价值；按照被投资单位宣告分派的利润或现金股利计算应享有的部分，相应减少长期股权投资的账面价值；对于被投资单位除净损益、其他综合收益和利润分配以外所有者权益的其他变动（简称“其他所有者权益变动”），调整长期股权投资的账面价值并计入所有者权益。

在确认应享有被投资单位净损益、其他综合收益及其他所有者权益变动的份额时，以取得投资时被投资单位可辨认净资产的公允价值为基础，并按照公司的会计政策及会计期间，对被投资单位的净利润和其他综合收益等进行调整后确认。

公司对合营企业或联营企业发生的净亏损，除负有承担额外损失义务外，以长期股权投资的账面价值以及其他实质上构成对合营企业或联营企业净投资的长期权益减记至零为限。合营企业或联营企业以后实现净利润的，公司在收益分享额弥补未确认的亏损分担额后，恢复确认收益分享额。

## 20、投资性房地产

不适用

## 21、固定资产

### (1). 确认条件

√适用 □不适用

固定资产指为生产商品、提供劳务、出租或经营管理而持有，并且使用寿命超过一个会计年度的有形资产。固定资产在同时满足下列条件时予以确认：

- (1) 与该固定资产有关的经济利益很可能流入企业；
- (2) 该固定资产的成本能够可靠地计量。

固定资产按成本（并考虑预计弃置费用因素的影响）进行初始计量。

与固定资产有关的后续支出，在与其有关的经济利益很可能流入且其成本能够可靠计量时，计入固定资产成本；对于被替换的部分，终止确认其账面价值；所有其他后续支出于发生时计入当期损益。

### (2). 折旧方法

√适用 □不适用

类别	折旧方法	折旧年限（年）	残值率	年折旧率
房屋及建筑物	年限平均法	20	5%	4.75%
机器设备	年限平均法	4-10	5%	23.75-9.50%
运输设备	年限平均法	4-5	5%	23.75-19.00%
电子设备及其他	年限平均法	3-10	5%	31.67-9.50%

## 22、 在建工程

√适用 □不适用

在建工程按实际发生的成本计量。实际成本包括建筑成本、安装成本、符合资本化条件的借款费用以及其他为使在建工程达到预定可使用状态前所发生的必要支出。在建工程在达到预定可使用状态时，转入固定资产并自次月起开始计提折旧。

本公司在建工程结转为固定资产的标准和时点如下：

类别	转为固定资产的标准和时点
房屋及建筑物	(1) 主体建设工程及配套工程已完工；(2) 建设工程达到预定可使用状态但尚未办理竣工决算的，自达到预定可使用状态之日起，根据工程实际造价转入固定资产。
需安装调试的机器设备、电子设备等	(1) 相关设备及其他配套设施已安装完毕；(2) 设备经过调试并经终验收合格；(3) 设备达到预定可使用状态。

## 23、 借款费用

√适用 □不适用

### 1、借款费用资本化的确认原则

公司发生的借款费用，可直接归属于符合资本化条件的资产的购建或者生产的，予以资本化，计入相关资产成本；其他借款费用，在发生时根据其发生额确认为费用，计入当期损益。

符合资本化条件的资产，是指需要经过相当长时间的购建或者生产活动才能达到预定可使用或者可销售状态的固定资产、投资性房地产和存货等资产。

### 2、借款费用资本化期间

资本化期间，指从借款费用开始资本化时点到停止资本化时点的期间，借款费用暂停资本化的期间不包括在内。

借款费用同时满足下列条件时开始资本化：

(1) 资产支出已经发生，资产支出包括为购建或者生产符合资本化条件的资产而以支付现金、转移非现金资产或者承担带息债务形式发生的支出；

(2) 借款费用已经发生；

(3) 为使资产达到预定可使用或者可销售状态所必要的购建或者生产活动已经开始。

当购建或者生产符合资本化条件的资产达到预定可使用或者可销售状态时，借款费用停止资本化。

### 3、暂停资本化期间

符合资本化条件的资产在购建或生产过程中发生非正常中断、且中断时间连续超过3个月的，则借款费用暂停资本化；该项中断如是所购建或生产的符合资本化条件的资产达到预定可使用状态或者可销售状态必要的程序，则借款费用继续资本化。在中断期间发生的借款费用确认为当期损益，直至资产的购建或者生产活动重新开始后借款费用继续资本化。

### 4、借款费用资本化率、资本化金额的计算方法

对于为购建或者生产符合资本化条件的资产而借入的专门借款，以专门借款当期实际发生的借款费用，减去尚未动用的借款资金存入银行取得的利息收入或进行暂时性投资取得的投资收益后的金额，来确定借款费用的资本化金额。

对于为购建或者生产符合资本化条件的资产而占用的一般借款，根据累计资产支出超过专门借款部分的资产支出加权平均数乘以所占用一般借款的资本化率，计算确定一般借款应予资本化的借款费用金额。资本化率根据一般借款加权平均实际利率计算确定。

在资本化期间内，外币专门借款本金及利息的汇兑差额，予以资本化，计入符合资本化条件的资产的成本。除外币专门借款之外的其他外币借款本金及其利息所产生的汇兑差额计入当期损益。

## 24、生物资产

适用 不适用

## 25、油气资产

适用 不适用

## 26、无形资产

### (1). 使用寿命及其确定依据、估计情况、摊销方法或复核程序

适用

#### 1、无形资产的计价方法

(1) 公司取得无形资产时按成本进行初始计量；

外购无形资产的成本，包括购买价款、相关税费以及直接归属于使该项资产达到预定用途所发生的其他支出。

(2) 后续计量

在取得无形资产时分析判断其使用寿命。

对于使用寿命有限的无形资产，在为企业带来经济利益的期限内摊销；无法预见无形资产为企业带来经济利益期限的，视为使用寿命不确定的无形资产，不予摊销。

#### 2、使用寿命有限的无形资产的使用寿命估计情况

项目	预计使用寿命	摊销方法	残值率	预计使用寿命的确定依据
土地使用权	50年	年限平均法	0	土地使用权证期限
软件	1.5-5年	年限平均法	0	软件使用期限
专利权	10年	年限平均法	0	专利使用期限
排污权	5-10年	年限平均法	0	排污权预计使用期限

不适用

### (2). 研发支出的归集范围及相关会计处理方法

适用 不适用

公司进行研究与开发过程中发生的支出包括从事研发活动的人员的相关职工薪酬、耗用材料、折旧或摊销等相关支出，并按以下方式进行归集：从事研发活动的人员的相关职工薪酬主要指直接从事研发活动的人员以及与研发活动密切相关的管理人员和直接服务人员的相关职工薪酬。耗用材料指研发活动领用的材料。相关折旧摊销费用主要指用于研发活动的固定资产、无形资产及长期待摊费用的折旧或摊销。

## 27、长期资产减值

适用 不适用

长期股权投资、固定资产、在建工程、使用权资产、使用寿命有限的无形资产、油气资产等长期资产，于资产负债表日存在减值迹象的，进行减值测试。减值测试结果表明资产的可收回金额低于其账面价值的，按其差额计提减值准备并计入减值损失。可收回金额为资产的公允价值减去处置费用后的净额与资产预计未来现金流量的现值两者之间的较高者。资产减值准备按单项资产为基础计算并确认，如果难以对单项资产的可收回金额进行估计的，以该资产所属的资产组确定资产组的可收回金额。资产组是能够独立产生现金流入的最小资产组合。

对于因企业合并形成的商誉、使用寿命不确定的无形资产、尚未达到可使用状态的无形资产，无论是否存在减值迹象，至少在每年年度终了进行减值测试。

本公司进行商誉减值测试，对于因企业合并形成的商誉的账面价值，自购买日起按照合理的方法分摊至相关的资产组；难以分摊至相关的资产组的，将其分摊至相关的资产组组合。相关的资产组或者资产组组合，是能够从企业合并的协同效应中受益的资产组或者资产组组合。

在对包含商誉的相关资产组或者资产组组合进行减值测试时，如与商誉相关的资产组或者资产组组合存在减值迹象的，先对不包含商誉的资产组或者资产组组合进行减值测试，计算可收回金额，并与相关账面价值相比较，确认相应的减值损失。然后对包含商誉的资产组或者资产组组合进行减值测试，比较其账面价值与可收回金额，如可收回金额低于账面价值的，减值损失金额首先抵减分摊至资产组或者资产组组合中商誉的账面价值，再根据资产组或者资产组组合中除商誉之外的其他各项资产的账面价值所占比重，按比例抵减其他各项资产的账面价值。上述资产减值损失一经确认，在以后会计期间不予转回。

## 28、长期待摊费用

√适用 □不适用

长期待摊费用为已经发生但应由本期和以后各期负担的分摊期限在一年以上的各项费用。

### 1、摊销方法

长期待摊费用在受益期内按直线法摊销。

### 2、摊销年限

预计受益年限。

## 29、合同负债

√适用 □不适用

本公司根据履行履约义务与客户付款之间的关系在资产负债表中列示合同资产或合同负债。本公司已收或应收客户对价而应向客户转让商品或提供服务的义务列示为合同负债。同一合同下的合同资产和合同负债以净额列示。

## 30、职工薪酬

### (1). 短期薪酬的会计处理方法

√适用 □不适用

本公司在职工为本公司提供服务的会计期间，将实际发生的短期薪酬确认为负债，并计入当期损益或相关资产成本。

本公司为职工缴纳的社会保险费和住房公积金，以及按规定提取的工会经费和职工教育经费，在职工为本公司提供服务的会计期间，根据规定的计提基础和计提比例计算确定相应的职工薪酬金额。

本公司发生的职工福利费，在实际发生时根据实际发生额计入当期损益或相关资产成本，其中，非货币性福利按照公允价值计量。

### (2). 离职后福利的会计处理方法

√适用 □不适用

#### (1) 设定提存计划

本公司按当地政府的相关规定为职工缴纳基本养老保险和失业保险，在职工为本公司提供服务的会计期间，按以当地规定的缴纳基数和比例计算应缴纳金额，确认为负债，并计入当期损益或相关资产成本。此外，本公司还参与了由国家相关部门批准的企业年金计划/补充养老保险基金。本公司按职工工资总额的一定比例向年金计划/当地社会保险机构缴费，相应支出计入当期损益或相关资产成本。

#### (2) 设定受益计划

本公司根据预期累计福利单位法确定的公式将设定受益计划产生的福利义务归属于职工提供服务的期间，并计入当期损益或相关资产成本。

设定受益计划义务现值减去设定受益计划资产公允价值所形成的赤字或盈余确认为一项设定受益计划净负债或净资产。设定受益计划存在盈余的，本公司以设定受益计划的盈余和资产上限两项的孰低者计量设定受益计划净资产。

所有设定受益计划义务，包括预期在职工提供服务的年度报告期间结束后的十二个月内支付的义务，根据资产负债表日与设定受益计划义务期限和币种相匹配的国债或活跃市场上的高质量公司债券的市场收益率予以折现。

设定受益计划产生的服务成本和设定受益计划净负债或净资产的利息净额计入当期损益或相关资产成本；重新计量设定受益计划净负债或净资产所产生的变动计入其他综合收益，并且在后续会计期间不转回至损益，在原设定受益计划终止时在权益范围内将原计入其他综合收益的部分全部结转至未分配利润。

在设定受益计划结算时，按在结算日确定的设定受益计划义务现值和结算价格两者的差额，确认结算利得或损失。

### (3). 辞退福利的会计处理方法

适用  不适用

本公司向职工提供辞退福利的，在下列两者孰早日确认辞退福利产生的职工薪酬负债，并计入当期损益：公司不能单方面撤回因解除劳动关系计划或裁减建议所提供的辞退福利时；公司确认与涉及支付辞退福利的重组相关的成本或费用时。

### (4). 其他长期职工福利的会计处理方法

适用  不适用

## 31、 预计负债

适用  不适用

与或有事项相关的义务同时满足下列条件时，本公司将其确认为预计负债：

- (1) 该义务是本公司承担的现时义务；
- (2) 履行该义务很可能导致经济利益流出本公司；
- (3) 该义务的金额能够可靠地计量。

预计负债按履行相关现时义务所需的支出的最佳估计数进行初始计量。

在确定最佳估计数时，综合考虑与或有事项有关的风险、不确定性和货币时间价值等因素。对于货币时间价值影响重大的，通过对相关未来现金流出进行折现后确定最佳估计数。

清偿预计负债所需支出全部或部分预期由第三方补偿的，补偿金额在基本确定能够收到时，作为资产单独确认，确认的补偿金额不超过预计负债的账面价值。

本公司在资产负债表日对预计负债的账面价值进行复核，有确凿证据表明该账面价值不能反映当前最佳估计数的，按照当前最佳估计数对该账面价值进行调整。

## 32、 股份支付

适用  不适用

本公司的股份支付是为了获取职工或其他方提供服务而授予权益工具或者承担以权益工具为基础确定的负债的交易。本公司的股份支付为以权益结算的股份支付。

### 1、 以权益结算的股份支付及权益工具

以权益结算的股份支付换取职工提供服务的，以授予职工权益工具的公允价值计量。对于授予后立即可行权的股份支付交易，在授予日按照权益工具的公允价值计入相关成本或费用，相应增加资本公积。对于授予后完成等待期内的服务或达到规定业绩条件才可行权的股份支付交易，在等待期内每个资产负债表日，本公司根据对可行权权益工具数量的最佳估计，按照授予日公允价值，将当期取得的服务计入相关成本或费用，相应增加资本公积。

在等待期内，如果取消了授予的权益工具，则本公司对取消所授予的权益性工具作为加速行权处理，将剩余等待期内应确认的金额立即计入当期损益，同时确认资本公积。但是，如果授予新的权益工具，并在新权益工具授予日认定所授予的新权益工具是用于替代被取消的权益工具的，则以与处理原权益工具条款和条件修改相同的方式，对所授予的替代权益工具进行处理。

### 33、 优先股、永续债等其他金融工具

适用 不适用

### 34、 收入

#### (1). 按照业务类型披露收入确认和计量所采用的会计政策

适用 不适用

##### 1、收入确认和计量所采用的会计政策

本公司在履行了合同中的履约义务，即在客户取得相关商品或服务控制权时确认收入。取得相关商品或服务控制权，是指能够主导该商品或服务的使用并从中获得几乎全部的经济利益。

合同中包含两项或多项履约义务的，本公司在合同开始日，按照各单项履约义务所承诺商品或服务的单独售价的相对比例，将交易价格分摊至各单项履约义务。本公司按照分摊至各单项履约义务的交易价格计量收入。

交易价格是指本公司因向客户转让商品或服务而预期有权收取的对价金额，不包括代第三方收取的款项以及预期将退还给客户的款项。本公司根据合同条款，结合其以往的习惯做法确定交易价格，并在确定交易价格时，考虑可变对价、合同中存在的重大融资成分、非现金对价、应付客户对价等因素的影响。本公司以不超过在相关不确定性消除时累计已确认收入极可能不会发生重大转回的金额确定包含可变对价的交易价格。合同中存在重大融资成分的，本公司按照假定客户在取得商品或服务控制权时即以现金支付的应付金额确定交易价格，并在合同期间内采用实际利率法摊销该交易价格与合同对价之间的差额。

满足下列条件之一的，属于在某一时间段内履行履约义务，否则，属于在某一时点履行履约义务：

- 客户在本公司履约的同时即取得并消耗本公司履约所带来的经济利益。
- 客户能够控制本公司履约过程中在建的商品。
- 本公司履约过程中所产出的商品具有不可替代用途，且本公司在整个合同期内有权就累计至今已完成的履约部分收取款项。

对于在某一时间段内履行的履约义务，本公司在该段时间内按照履约进度确认收入，但是，履约进度不能合理确定的除外。本公司考虑商品或服务的性质，采用产出法或投入法确定履约进度。当履约进度不能合理确定时，已经发生的成本预计能够得到补偿的，本公司按照已经发生的成本金额确认收入，直到履约进度能够合理确定为止。

对于在某一时点履行的履约义务，本公司在客户取得相关商品或服务控制权时点确认收入。在判断客户是否已取得商品或服务控制权时，本公司考虑下列迹象：

- 本公司就该商品或服务享有现时收款权利，即客户就该商品或服务负有现时付款义务。
- 本公司已将该商品的法定所有权转移给客户，即客户已拥有该商品的法定所有权。
- 本公司已将该商品实物转移给客户，即客户已实物占有该商品。
- 本公司已将该商品所有权上的主要风险和报酬转移给客户，即客户已取得该商品所有权上的主要风险和报酬。
- 客户已接受该商品或服务。

本公司根据在向客户转让商品或服务前是否拥有对该商品或服务的控制权，来判断从事交易时本公司的身份是主要责任人还是代理人。本公司在向客户转让商品或服务前能够控制该商品或服务的，本公司为主要责任人，按照已收或应收对价总额确认收入；否则，本公司为代理人，按照预期有权收取的佣金或手续费的金额确认收入。

##### 2、按照业务类型披露具体收入确认方式及计量方法

(1) 销售商品

1) 国内销售

第一种：公司根据客户的要求将产品运送至客户指定的地点，客户使用产品后通知公司，商品的控制权转移，公司确认销售收入。

第二种：公司根据客户的要求将产品运送至客户指定的地点，经客户验收确认，商品的控制权转移，公司确认销售收入。

2) 国外销售

根据与客户签订的出口合同或订单，完成相关产品生产，经检验合格后向海关报关出口，取得报关单和提单（运单），商品的控制权转移，公司确认销售收入。

(2) 让渡资产使用权

1) 利息收入金额，按照他人使用本企业货币资金的时间和实际利率计算确定。

2) 使用费收入金额，按照有关合同或协议约定的收费时间和方法计算确定。

(2). 同类业务采用不同经营模式涉及不同收入确认方式及计量方法

适用 不适用

35、 合同成本

适用 不适用

合同成本包括合同履约成本与合同取得成本。

本公司为履行合同而发生的成本，不属于存货、固定资产或无形资产等相关准则规范范围的，在满足下列条件时作为合同履约成本确认为一项资产：

- 该成本与一份当前或预期取得的合同直接相关。
- 该成本增加了本公司未来用于履行履约义务的资源。
- 该成本预期能够收回。

本公司为取得合同发生的增量成本预期能够收回的，作为合同取得成本确认为一项资产。

与合同成本有关的资产采用与该资产相关的商品或服务收入确认相同的基础进行摊销；但是对于合同取得成本摊销期限未超过一年的，本公司在发生时将其计入当期损益。

与合同成本有关的资产，其账面价值高于下列两项的差额的，本公司对超出部分计提减值准备，并确认为资产减值损失：

- 1、因转让与该资产相关的商品或服务预期能够取得的剩余对价；
- 2、为转让该相关商品或服务估计将要发生的成本。

以前期间减值的因素之后发生变化，使得前述差额高于该资产账面价值的，本公司转回原已计提的减值准备，并计入当期损益，但转回后的资产账面价值不超过假定不计提减值准备情况下该资产在转回日的账面价值。

36、 政府补助

适用 不适用

1、 类型

政府补助，是本公司从政府无偿取得的货币性资产或非货币性资产，分为与资产相关的政府补助和与收益相关的政府补助。

与资产相关的政府补助，是指本公司取得的、用于购建或以其他方式形成长期资产的政府补助。与收益相关的政府补助，是指除与资产相关的政府补助之外的政府补助。

2、 确认时点

政府补助在本公司能够满足其所附的条件并且能够收到时，予以确认。

3、 会计处理

与资产相关的政府补助，冲减相关资产账面价值或确认为递延收益。确认为递延收益的，在相关资产使用寿命内按照合理、系统的方法分期计入当期损益（与本公司日常活动相关的，计入其他收益；与本公司日常活动无关的，计入营业外收入）；

与收益相关的政府补助，用于补偿本公司以后期间的相关成本费用或损失的，确认为递延收益，并在确认相关成本费用或损失的期间，计入当期损益（与本公司日常活动相关的，计入其他收益；与本公司日常活动无关的，计入营业外收入）或冲减相关成本费用或损失；用于补偿本公司已发生的相关成本费用或损失的，直接计入当期损益（与本公司日常活动相关的，计入其他收益；与本公司日常活动无关的，计入营业外收入）或冲减相关成本费用或损失。

本公司取得的政策性优惠贷款贴息，区分以下两种情况，分别进行会计处理：

（1）财政将贴息资金拨付给贷款银行，由贷款银行以政策性优惠利率向本公司提供贷款的，本公司以实际收到的借款金额作为借款的入账价值，按照借款本金和该政策性优惠利率计算相关借款费用。

（2）财政将贴息资金直接拨付给本公司的，本公司将对应的贴息冲减相关借款费用。

### 37、递延所得税资产/递延所得税负债

√适用 □不适用

所得税包括当期所得税和递延所得税。除因企业合并和直接计入所有者权益(包括其他综合收益)的交易或者事项产生的所得税外，本公司将当期所得税和递延所得税计入当期损益。

递延所得税资产和递延所得税负债根据资产和负债的计税基础与其账面价值的差额(暂时性差异)计算确认。

对于可抵扣暂时性差异确认递延所得税资产，以未来期间很可能取得的用来抵扣可抵扣暂时性差异的应纳税所得额为限。对于能够结转以后年度的可抵扣亏损和税款抵减，以很可能获得用来抵扣可抵扣亏损和税款抵减的未来应纳税所得额为限，确认相应的递延所得税资产。

对于应纳税暂时性差异，除特殊情况外，确认递延所得税负债。

不确认递延所得税资产或递延所得税负债的特殊情况包括：

- 商誉的初始确认；
- 既不是企业合并、发生时也不影响会计利润和应纳税所得额(或可抵扣亏损)，且初始确认的资产和负债未导致产生等额应纳税暂时性差异和可抵扣暂时性差异的交易或事项。

对与子公司、联营企业及合营企业投资相关的应纳税暂时性差异，确认递延所得税负债，除非本公司能够控制该暂时性差异转回的时间且该暂时性差异在可预见的未来很可能不会转回。对与子公司、联营企业及合营企业投资相关的可抵扣暂时性差异，当该暂时性差异在可预见的未来很可能转回且未来很可能获得用来抵扣可抵扣暂时性差异的应纳税所得额时，确认递延所得税资产。

资产负债表日，对于递延所得税资产和递延所得税负债，根据税法规定，按照预期收回相关资产或清偿相关负债期间的适用税率计量。

资产负债表日，本公司对递延所得税资产的账面价值进行复核。如果未来期间很可能无法获得足够的应纳税所得额用以抵扣递延所得税资产的利益，则减记递延所得税资产的账面价值。在很可能获得足够的应纳税所得额时，减记的金额予以转回。

当拥有以净额结算的法定权利，且意图以净额结算或取得资产、清偿负债同时进行时，当期所得税资产及当期所得税负债以抵销后的净额列报。

资产负债表日，递延所得税资产及递延所得税负债在同时满足以下条件时以抵销后的净额列示：

- 纳税主体拥有以净额结算当期所得税资产及当期所得税负债的法定权利；
- 递延所得税资产及递延所得税负债是与同一税收征管部门对同一纳税主体征收的所得税相关或者是对不同的纳税主体相关，但在未来每一具有重要性的递延所得税资产及负债转回的期间内，涉及的纳税主体意图以净额结算当期所得税资产和负债或是同时取得资产、清偿负债。

## 38、 租赁

√适用 □不适用

### 作为承租方对短期租赁和低价值资产租赁进行简化处理的判断依据和会计处理方法

√适用 □不适用

租赁，是指在一定期间内，出租人将资产的使用权让与承租人以获取对价的合同。在合同开始日，本公司评估合同是否为租赁或者包含租赁。如果合同中一方让渡了在一定期间内控制一项或多项已识别资产使用的权利以换取对价，则该合同为租赁或者包含租赁。

合同中同时包含多项单独租赁的，本公司将合同予以分拆，并分别各项单独租赁进行会计处理。合同中同时包含租赁和非租赁部分的，承租人和出租人将租赁和非租赁部分进行分拆。

#### 1、 本公司作为承租人

##### (1) 使用权资产

在租赁期开始日，本公司对除短期租赁和低价值资产租赁以外的租赁确认使用权资产。使用权资产按照成本进行初始计量。该成本包括：

租赁负债的初始计量金额；

在租赁期开始日或之前支付的租赁付款额，存在租赁激励的，扣除已享受的租赁激励相关金额；

本公司发生的初始直接费用；

本公司为拆卸及移除租赁资产、复原租赁资产所在场地或将租赁资产恢复至租赁条款约定状态预计将发生的成本，但不包括属于为生产存货而发生的成本。

本公司后续采用直线法对使用权资产计提折旧。对能够合理确定租赁期届满时取得租赁资产所有权的，本公司在租赁资产剩余使用寿命内计提折旧；否则，租赁资产在租赁期与租赁资产剩余使用寿命两者孰短的期间内计提折旧。

本公司按照本附注“五、27、长期资产减值”所述原则来确定使用权资产是否已发生减值，并对已识别的减值损失进行会计处理。

##### (2) 租赁负债

在租赁期开始日，本公司对除短期租赁和低价值资产租赁以外的租赁确认租赁负债。租赁负债按照尚未支付的租赁付款额的现值进行初始计量。租赁付款额包括：

固定付款额（包括实质固定付款额），存在租赁激励的，扣除租赁激励相关金额；

取决于指数或比率的可变租赁付款额；

根据公司提供的担保余值预计应支付的款项；

购买选择权的行权价格，前提是公司合理确定将行使该选择权；

行使终止租赁选择权需支付的款项，前提是租赁期反映出公司将行使终止租赁选择权。

本公司采用租赁内含利率作为折现率，但如果无法合理确定租赁内含利率的，则采用本公司的增量借款利率作为折现率。

本公司按照固定的周期性利率计算租赁负债在租赁期内各期间的利息费用，并计入当期损益或相关资产成本。

未纳入租赁负债计量的可变租赁付款额在实际发生时计入当期损益或相关资产成本。

在租赁期开始日后，发生下列情形的，本公司重新计量租赁负债，并调整相应的使用权资产，若使用权资产的账面价值已调减至零，但租赁负债仍需进一步调减的，将差额计入当期损益：

- 当购买选择权、续租选择权或终止选择权的评估结果发生变化，或前述选择权的实际行权情况与原评估结果不一致的，本公司按变动后租赁付款额和修订后的折现率计算的现值重新计量租赁负债；

- 当实质固定付款额发生变动、担保余值预计的应付金额发生变动或用于确定租赁付款额的指数或比率发生变动，本公司按照变动后的租赁付款额和原折现率计算的现值重新计量租赁负债。但是，租赁付款额的变动源自浮动利率变动的，使用修订后的折现率计算现值。

##### (3) 短期租赁和低价值资产租赁

本公司选择对短期租赁和低价值资产租赁不确认使用权资产和租赁负债的，将相关的租赁付款额在租赁期内各个期间按照直线法计入当期损益或相关资产成本。短期租赁，是指在租赁期开始日，租赁期不超过12个月且不包含购买选择权的租赁。低价值资产租赁，是指单项租赁资产为全新资产时价值较低的租赁。公司转租或预期转租租赁资产的，原租赁不属于低价值资产租赁。

#### (4) 租赁变更

租赁发生变更且同时符合下列条件的，公司将该租赁变更作为一项单独租赁进行会计处理：该租赁变更通过增加一项或多项租赁资产的使用权而扩大了租赁范围；增加的对价与租赁范围扩大部分的单独价格按该合同情况调整后的金额相当。

租赁变更未作为一项单独租赁进行会计处理的，在租赁变更生效日，公司重新分摊变更后合同的对价，重新确定租赁期，并按照变更后租赁付款额和修订后的折现率计算的现值重新计量租赁负债。

租赁变更导致租赁范围缩小或租赁期缩短的，本公司相应调减使用权资产的账面价值，并将部分终止或完全终止租赁的相关利得或损失计入当期损益。其他租赁变更导致租赁负债重新计量的，本公司相应调整使用权资产的账面价值。

### 作为出租方的租赁分类标准和会计处理方法

√适用 □不适用

在租赁开始日，本公司将租赁分为融资租赁和经营租赁。融资租赁，是指无论所有权最终是否转移，但实质上转移了与租赁资产所有权有关的几乎全部风险和报酬的租赁。经营租赁，是指除融资租赁以外的其他租赁。本公司作为转租出租人时，基于原租赁产生的使用权资产对转租赁进行分类。

#### (1) 经营租赁会计处理

经营租赁的租赁收款额在租赁期内各个期间按照直线法确认为租金收入。本公司将发生的与经营租赁有关的初始直接费用予以资本化，在租赁期内按照与租金收入确认相同的基础分摊计入当期损益。未计入租赁收款额的可变租赁付款额在实际发生时计入当期损益。经营租赁发生变更的，公司自变更生效日起将其作为一项新租赁进行会计处理，与变更前租赁有关的预收或应收租赁收款额视为新租赁的收款额。

#### (2) 融资租赁会计处理

在租赁开始日，本公司对融资租赁确认应收融资租赁款，并终止确认融资租赁资产。本公司对应收融资租赁款进行初始计量时，将租赁投资净额作为应收融资租赁款的入账价值。租赁投资净额为未担保余值和租赁期开始日尚未收到的租赁收款额按照租赁内含利率折现的现值之和。

本公司按照固定的周期性利率计算并确认租赁期内各个期间的利息收入。应收融资租赁款的终止确认和减值按照本附注“五、11、金融工具”进行会计处理。

未纳入租赁投资净额计量的可变租赁付款额在实际发生时计入当期损益。

融资租赁发生变更且同时符合下列条件的，本公司将该变更作为一项单独租赁进行会计处理：

- 该变更通过增加一项或多项租赁资产的使用权而扩大了租赁范围；
- 增加的对价与租赁范围扩大部分的单独价格按该合同情况调整后的金额相当。

融资租赁的变更未作为一项单独租赁进行会计处理的，本公司分别下列情形对变更后的租赁进行处理：

- 假如变更在租赁开始日生效，该租赁会被分类为经营租赁的，本公司自租赁变更生效日开始将其作为一项新租赁进行会计处理，并以租赁变更生效日前的租赁投资净额作为租赁资产的账面价值；

- 假如变更在租赁开始日生效，该租赁会被分类为融资租赁的，本公司按照本附注“五、11、金融工具”关于修改或重新议定合同的政策进行会计处理。

### 39、其他重要的会计政策和会计估计

√适用 □不适用

#### 回购本公司股份

公司回购自身权益工具（库存股）支付的对价和交易费用，减少所有者权益，而不确认权益工具的公允价值变动。公司处置回购的库存股收到的对价和交易费用，冲减库存股；冲减库存股不足的部分，冲减资本公积。

### 40、重要会计政策和会计估计的变更

详见“重要事项”的“公司对会计政策、会计估计变更或重大会计差错更正原因和影响的分析说明”

### 41、2025年起首次执行新会计准则或准则解释等涉及调整首次执行当年年初的财务报表

□适用 √不适用

### 42、其他

□适用 √不适用

## 六、税项

### 1、主要税种及税率

主要税种及税率情况

√适用 □不适用

税种	计税依据	税率
增值税	按税法规定计算的销售货物和应税劳务收入为基础计算销项税额，在扣除当期允许抵扣的进项税额后，差额部分为应交增值税	13%
城市维护建设税	按实际缴纳的增值税及消费税计缴	7%（注）、5%
企业所得税	按应纳税所得额计缴	25%、15%
教育费附加	按实际缴纳的增值税及消费税计缴	3%
地方教育费附加	按实际缴纳的增值税及消费税计缴	2%

注：武汉长源、武汉长浩、广东长华的城市维护建设税税率为7%，合并范围内的其他公司为5%。

存在不同企业所得税税率纳税主体的，披露情况说明

√适用 □不适用

纳税主体名称	所得税税率（%）
长华控股集团股份有限公司（简称“长华集团”）	15%
宁波长华长盛汽车零部件有限公司（简称“宁波长盛”）	15%
武汉长华长源汽车零部件有限公司（简称“武汉长源”）	15%
武汉长浩汽车零部件有限公司（简称“武汉长浩”）	25%
吉林长庆汽车零部件有限公司（简称“吉林长庆”）	25%
广东长华汽车零部件有限公司（简称“广东长华”）	25%
宁波盛闻贸易有限公司（简称“宁波盛闻”）	25%
宁波长华宏升科技有限公司（简称“宁波宏升”）	25%
宁波长华浩升科技有限公司（简称“宁波浩升”）	25%
宁波长华竣升科技有限公司（简称“宁波竣升”）	25%

## 2、 税收优惠

√适用 □不适用

1、长华集团根据全国高新技术企业认定管理工作领导小组下发的《对宁波市认定机构 2023 年认定报备的第一批高新技术企业进行备案的公告》，宁波市科学技术局、宁波市财政局、国家税务总局宁波市税务局于 2023 年 12 月 8 日联合颁发《高新技术企业证书》（证书编号：GR202333101021），认定长华集团为高新技术企业，认定有效期为三年，2023 年度至 2025 年度企业所得税税率按照 15%执行。

2、武汉长源根据全国高新技术企业认定管理工作领导小组下发的《对湖北省认定机构 2023 年认定报备的第三批高新技术企业进行备案的公告》，湖北省科学技术厅、湖北省财政厅、国家税务总局湖北省税务局于 2023 年 10 月 26 日联合颁发《高新技术企业证书》（证书编号：GR202342001856），认定武汉长源为高新技术企业，认定有效期为三年，2023 年度至 2025 年度企业所得税税率按照 15%执行。

3、宁波长盛根据宁波市高新技术企业认定管理工作领导小组下发的《关于公布宁波市 2025 年度第一批高新技术企业名单的通知》，宁波市科学技术局、宁波市财政局、国家税务总局宁波市税务局于 2025 年 12 月 26 日联合颁发《高新技术企业证书》（证书编号：GR202533102012），认定宁波长盛为高新技术企业，认定有效期为三年，2025 年度至 2027 年度企业所得税税率按照 15%执行。

## 3、 其他

□适用 √不适用

## 七、合并财务报表项目注释

### 1、 货币资金

√适用 □不适用

单位：元 币种：人民币

项目	期末余额	期初余额
库存现金	24,226.53	20,085.29
银行存款	419,215,681.90	239,035,986.64
其他货币资金	7,451,603.68	301,269.95
存放财务公司存款		
合计	426,691,512.11	239,357,341.88
其中：存放在境外的款项总额		

其他说明：

其他货币资金明细如下：

单位：元

项目	期末余额	期初余额
保函保证金	3,969,000.00	300,000.00
股份回购专用证券账户可用资金	3,482,603.68	1,269.95
合计	7,451,603.68	301,269.95

### 2、 交易性金融资产

√适用 □不适用

单位：元 币种：人民币

项目	期末余额	期初余额	指定理由和依据
以公允价值计量且其变动计入当期损益的金融资产	100,024,027.78		/

其中：			
银行理财产品	100,024,027.78		/
合计	100,024,027.78		/

其他说明：

适用 不适用

### 3、衍生金融资产

适用 不适用

### 4、应收票据

#### (1). 应收票据分类列示

适用 不适用

单位：元 币种：人民币

项目	期末余额	期初余额
银行承兑票据	138,483,206.05	53,695,324.68
商业承兑票据	19,825,989.54	2,514,652.23
合计	158,309,195.59	56,209,976.91

#### (2). 期末公司已质押的应收票据

适用 不适用

#### (3). 期末公司已背书或贴现且在资产负债表日尚未到期的应收票据

适用 不适用

单位：元 币种：人民币

项目	期末终止确认金额	期末未终止确认金额
银行承兑票据	142,078,811.28	27,722,832.88
商业承兑票据		
合计	142,078,811.28	27,722,832.88

#### (4). 按坏账计提方法分类披露

适用 不适用

单位：元 币种：人民币

类别	期末余额					期初余额				
	账面余额		坏账准备		账面价值	账面余额		坏账准备		账面价值
	金额	比例 (%)	金额	计提比例 (%)		金额	比例 (%)	金额	计提比例 (%)	
按单项计提坏账准备										
其中：										
按组合计提坏账准备	159,352,668.73	100.00	1,043,473.14	0.65	158,309,195.59	56,342,327.03	100.00	132,350.12	0.23	56,209,976.91
其中：										
银行承兑票据	138,483,206.05	86.90			138,483,206.05	53,695,324.68	95.30			53,695,324.68
商业承兑票据	20,869,462.68	13.10	1,043,473.14	5.00	19,825,989.54	2,647,002.35	4.70	132,350.12	5.00	2,514,652.23
合计	159,352,668.73	/	1,043,473.14	/	158,309,195.59	56,342,327.03	/	132,350.12	/	56,209,976.91

按单项计提坏账准备:

适用 不适用

按组合计提坏账准备:

适用 不适用

组合计提项目: 商业承兑票据

单位: 元 币种: 人民币

名称	期末余额		
	账面余额	坏账准备	计提比例 (%)
1年以内	20,869,462.68	1,043,473.14	5.00
合计	20,869,462.68	1,043,473.14	5.00

按组合计提坏账准备的说明

适用 不适用

按预期信用损失一般模型计提坏账准备

适用 不适用

各阶段划分依据和坏账准备计提比例

无

对本期发生损失准备变动的应收票据账面余额显著变动的情况说明:

适用 不适用

#### (5). 坏账准备的情况

适用 不适用

单位: 元 币种: 人民币

类别	期初余额	本期变动金额				期末余额
		计提	收回或转回	转销或核销	其他变动	
商业承兑票据	132,350.12	911,123.02				1,043,473.14
合计	132,350.12	911,123.02				1,043,473.14

其中本期坏账准备收回或转回金额重要的:

适用 不适用

其他说明:

无

#### (6). 本期实际核销的应收票据情况

适用 不适用

其中重要的应收票据核销情况:

适用 不适用

应收票据核销说明:

适用 不适用

其他说明:

适用 不适用

5、应收账款

(1). 按账龄披露

√适用 □不适用

单位：元 币种：人民币

账龄	期末账面余额	期初账面余额
1年以内(含1年)	416,815,715.83	386,729,171.17
1年以内小计	416,815,715.83	386,729,171.17
1至2年	1,675,260.80	1,533,406.01
2至3年	1,040,350.89	376,888.09
3年以上	1,703,692.41	1,527,155.55
合计	421,235,019.93	390,166,620.82

(2). 按坏账计提方法分类披露

√适用 □不适用

单位：元 币种：人民币

类别	期末余额					期初余额				
	账面余额		坏账准备		账面价值	账面余额		坏账准备		账面价值
	金额	比例(%)	金额	计提比例(%)		金额	比例(%)	金额	计提比例(%)	
按单项计提坏账准备	2,682,556.53	0.64	2,682,556.53	100.00			2,682,556.53	0.69	2,682,556.53	100.00
其中：										
按单项计提坏账准备	2,682,556.53	0.64	2,682,556.53	100.00			2,682,556.53	0.69	2,682,556.53	100.00
按组合计提坏账准备	418,552,463.40	99.36	21,500,386.09	5.14	397,052,077.31	387,484,064.29	99.31	19,907,267.52	5.14	367,576,796.77
其中：										
账龄组合	418,552,463.40	99.36	21,500,386.09	5.14	397,052,077.31	387,484,064.29	99.31	19,907,267.52	5.14	367,576,796.77
合计	421,235,019.93	/	24,182,942.62	/	397,052,077.31	390,166,620.82	/	22,589,824.05	/	367,576,796.77

按单项计提坏账准备：

√适用 □不适用

单位：元 币种：人民币

名称	期末余额			
	账面余额	坏账准备	计提比例(%)	计提理由
华人运通(山东)科技有限公司	910,572.24	910,572.24	100.00	客户停产重组,存在财务危机
华人运通(江苏)技术有限公司	609,042.30	609,042.30	100.00	客户停产重组,存在财务危机
华人运通(江苏)动力电池系统有限公司	38,866.35	38,866.35	100.00	客户停产重组,存在财务危机

北京宝沃汽车股份有限公司	1,124,075.64	1,124,075.64	100.00	客户停产重组,存在财务危机
合计	2,682,556.53	2,682,556.53	100.00	/

按单项计提坏账准备的说明:

适用 不适用

按组合计提坏账准备:

适用 不适用

组合计提项目: 账龄组合

单位: 元 币种: 人民币

名称	期末余额		
	账面余额	坏账准备	计提比例 (%)
1年以内	416,815,715.83	20,840,785.79	5.00
1至2年	1,072,006.30	214,401.26	20.00
2至3年	439,084.45	219,542.22	50.00
3年以上	225,656.82	225,656.82	100.00
合计	418,552,463.40	21,500,386.09	

按组合计提坏账准备的说明:

适用 不适用

按预期信用损失一般模型计提坏账准备

适用 不适用

各阶段划分依据和坏账准备计提比例

无

对本期发生损失准备变动的应收账款账面余额显著变动的情况说明:

适用 不适用

### (3). 坏账准备的情况

适用 不适用

单位: 元 币种: 人民币

类别	期初余额	本期变动金额				期末余额
		计提	收回或转回	转销或核销	其他变动	
按账龄组合计提坏账准备	19,907,267.52	1,614,523.05		21,404.48		21,500,386.09
按单项计提坏账准备	2,682,556.53					2,682,556.53
合计	22,589,824.05	1,614,523.05		21,404.48		24,182,942.62

其中本期坏账准备收回或转回金额重要的:

适用 不适用

其他说明:

无

### (4). 本期实际核销的应收账款情况

适用 不适用

单位: 元 币种: 人民币

项目	核销金额

实际核销的应收账款	21,404.48
-----------	-----------

其中重要的应收账款核销情况

适用 不适用

应收账款核销说明：

适用 不适用

**(5). 按欠款方归集的期末余额前五名的应收账款和合同资产情况**

适用 不适用

单位：元 币种：人民币

单位名称	应收账款期末余额	合同资产期末余额	应收账款和合同资产期末余额	占应收账款和合同资产期末余额合计数的比例 (%)	坏账准备期末余额
第一名	53,664,527.96		53,664,527.96	12.74	2,683,226.40
第二名	36,791,415.18		36,791,415.18	8.73	1,839,570.76
第三名	31,339,870.42		31,339,870.42	7.44	1,566,993.52
第四名	30,652,366.81		30,652,366.81	7.28	1,532,618.34
第五名	29,313,375.37		29,313,375.37	6.96	1,465,668.77
合计	181,761,555.74		181,761,555.74	43.15	9,088,077.79

其他说明：

无

其他说明：

适用 不适用

**6、合同资产**

**(1). 合同资产情况**

适用 不适用

**(2). 报告期内账面价值发生重大变动的金额和原因**

适用 不适用

**(3). 按坏账计提方法分类披露**

适用 不适用

按单项计提坏账准备：

适用 不适用

按单项计提坏账准备的说明：

适用 不适用

按组合计提坏账准备：

适用 不适用

按预期信用损失一般模型计提坏账准备

适用 不适用

各阶段划分依据和坏账准备计提比例  
无

对本期发生损失准备变动的合同资产账面余额显著变动的情况说明：  
适用 不适用

**(4). 本期合同资产计提坏账准备情况**

适用 不适用

其中本期坏账准备收回或转回金额重要的：

适用 不适用

其他说明：

无

**(5). 本期实际核销的合同资产情况**

适用 不适用

其中重要的合同资产核销情况

适用 不适用

合同资产核销说明：

适用 不适用

其他说明：

适用 不适用

**7、 应收款项融资**

**(1). 应收款项融资分类列示**

适用 不适用

**(2). 期末公司已质押的应收款项融资**

适用 不适用

**(3). 期末公司已背书或贴现且在资产负债表日尚未到期的应收款项融资**

适用 不适用

**(4). 按坏账计提方法分类披露**

适用 不适用

按单项计提坏账准备：

适用 不适用

按单项计提坏账准备的说明：

适用 不适用

按组合计提坏账准备：

适用 不适用

按预期信用损失一般模型计提坏账准备

适用 不适用

各阶段划分依据和坏账准备计提比例  
无

对本期发生损失准备变动的应收款项融资账面余额显著变动的情况说明：

适用 不适用

**(5). 坏账准备的情况**

适用 不适用

其中本期坏账准备收回或转回金额重要的：

适用 不适用

其他说明：

无

**(6). 本期实际核销的应收款项融资情况**

适用 不适用

其中重要的应收款项融资核销情况

适用 不适用

核销说明：

适用 不适用

**(7). 应收款项融资本期增减变动及公允价值变动情况：**

适用 不适用

**(8). 其他说明**

适用 不适用

**8、 预付款项**

**(1). 预付款项按账龄列示**

适用 不适用

单位：元 币种：人民币

账龄	期末余额		期初余额	
	金额	比例(%)	金额	比例(%)
1年以内	42,545,018.30	98.77	43,241,936.91	98.88
1至2年	530,492.97	1.23	212,340.86	0.49
2至3年	1,000.01	0.00	103,789.63	0.24
3年以上			172,098.87	0.39
合计	43,076,511.28	100.00	43,730,166.27	100.00

账龄超过1年且金额重要的预付款项未及时结算原因的说明：

无

(2). 按预付对象归集的期末余额前五名的预付款情况

√适用 □不适用

单位：元 币种：人民币

单位名称	期末余额	占预付款项期末余额合计数的比例(%)
第一名	15,330,912.21	35.59
第二名	14,494,407.76	33.65
第三名	4,769,239.53	11.07
第四名	4,181,545.90	9.71
第五名	589,063.74	1.37
合计	39,365,169.14	91.39

其他说明：

无

其他说明：

□适用 √不适用

9、其他应收款

项目列示

√适用 □不适用

单位：元 币种：人民币

项目	期末余额	期初余额
应收利息		
应收股利		
其他应收款	6,158,735.30	1,559,001.39
合计	6,158,735.30	1,559,001.39

其他说明：

□适用 √不适用

应收利息

(1). 应收利息分类

□适用 √不适用

(2). 重要逾期利息

□适用 √不适用

(3). 按坏账计提方法分类披露

□适用 √不适用

按单项计提坏账准备：

□适用 √不适用

按单项计提坏账准备的说明：

□适用 √不适用

按组合计提坏账准备:

适用 不适用

**(4). 按预期信用损失一般模型计提坏账准备**

适用 不适用

各阶段划分依据和坏账准备计提比例

无

对本期发生损失准备变动的应收利息账面余额显著变动的情况说明:

适用 不适用

**(5). 坏账准备的情况**

适用 不适用

其中本期坏账准备收回或转回金额重要的:

适用 不适用

其他说明:

无

**(6). 本期实际核销的应收利息情况**

适用 不适用

其中重要的应收利息核销情况

适用 不适用

核销说明:

适用 不适用

其他说明:

适用 不适用

**应收股利**

**(1). 应收股利**

适用 不适用

**(2). 重要的账龄超过1年的应收股利**

适用 不适用

**(3). 按坏账计提方法分类披露**

适用 不适用

按单项计提坏账准备:

适用 不适用

按单项计提坏账准备的说明:

适用 不适用

按组合计提坏账准备:

适用 不适用

**(4). 按预期信用损失一般模型计提坏账准备**

适用 不适用

各阶段划分依据和坏账准备计提比例:

无

对本期发生损失准备变动的应收股利账面余额显著变动的情况说明:

适用 不适用

**(5). 坏账准备的情况**

适用 不适用

其中本期坏账准备收回或转回金额重要的:

适用 不适用

其他说明:

无

**(6). 本期实际核销的应收股利情况**

适用 不适用

其中重要的应收股利核销情况

适用 不适用

核销说明:

适用 不适用

其他说明:

适用 不适用

**其他应收款**

**(1). 按账龄披露**

适用 不适用

单位: 元 币种: 人民币

账龄	期末账面余额	期初账面余额
1年以内(含1年)	6,443,997.14	1,554,206.73
1年以内小计	6,443,997.14	1,554,206.73
1至2年	46,172.50	52,600.00
2至3年		80,850.00
3年以上	244,490.88	163,640.88
合计	6,734,660.52	1,851,297.61

**(2). 按款项性质分类情况**

适用 不适用

单位: 元 币种: 人民币

款项性质	期末账面余额	期初账面余额
代扣代缴款项	1,552,519.26	1,357,047.82
备用金	49,086.71	62,523.04
保证金	5,038,320.50	226,957.73
其他	94,734.05	204,769.02
合计	6,734,660.52	1,851,297.61

**(3). 坏账准备计提情况**

√适用 □不适用

单位：元 币种：人民币

坏账准备	第一阶段	第二阶段	第三阶段	合计
	未来12个月预期信用损失	整个存续期预期信用损失(未发生信用减值)	整个存续期预期信用损失(已发生信用减值)	
2025年1月1日余额	292,296.22			292,296.22
2025年1月1日余额在本期				
--转入第二阶段				
--转入第三阶段				
--转回第二阶段				
--转回第一阶段				
本期计提	283,629.00			283,629.00
本期转回				
本期转销				
本期核销				
其他变动				
2025年12月31日余额	575,925.22			575,925.22

各阶段划分依据和坏账准备计提比例  
无

对本期发生损失准备变动的其他应收款账面余额显著变动的情况说明：

□适用 √不适用

本期坏账准备计提金额以及评估金融工具的信用风险是否显著增加的采用依据：

□适用 √不适用

**(4). 坏账准备的情况**

√适用 □不适用

单位：元 币种：人民币

类别	期初余额	本期变动金额				期末余额
		计提	收回或转回	转销或核销	其他变动	
按账龄组合计提坏账准备	292,296.22	283,629.00				575,925.22
合计	292,296.22	283,629.00				575,925.22

其中本期坏账准备转回或收回金额重要的：

适用 不适用

其他说明：

无

**(5). 本期实际核销的其他应收款情况**

适用 不适用

其中重要的其他应收款核销情况：

适用 不适用

其他应收款核销说明：

适用 不适用

**(6). 按欠款方归集的期末余额前五名的其他应收款情况**

适用 不适用

单位：元 币种：人民币

单位名称	期末余额	占其他应收款期末余额合计数的比例(%)	款项的性质	账龄	坏账准备期末余额
宁波前湾新区管理委员会（土地竞拍项目履约保证金）	4,829,250.00	71.71	保证金	1年以内	241,462.50
领加空间运营管理（深圳）有限公司	69,825.00	1.04	保证金	3年以上	69,825.00
杭州湾新区供电局	50,400.00	0.75	保证金	3年以上	50,400.00
盐城曙光机械制造有限公司	22,000.00	0.33	其他	3年以上	22,000.00
华中科技大学同济医院附属协和医院	20,000.00	0.30	保证金	3年以上	20,000.00
合计	4,991,475.00	74.13	/	/	403,687.50

**(7). 因资金集中管理而列报于其他应收款**

适用 不适用

其他说明：

适用 不适用

**10、 存货**

**(1). 存货分类**

适用 不适用

单位：元 币种：人民币

项目	期末余额			期初余额		
	账面余额	存货跌价准备/合同履约成本减值准备	账面价值	账面余额	存货跌价准备/合同履约成本减值准备	账面价值
原材料	99,257,515.56	9,556,846.25	89,700,669.31	134,050,005.13	9,363,954.66	124,686,050.47
在产品	88,381,558.74	247,939.67	88,133,619.07	86,628,696.97	242,001.05	86,386,695.92
库存商品	90,152,866.75	9,413,389.87	80,739,476.88	104,965,086.95	11,645,814.90	93,319,272.05

发出商品	202,273,793.13	10,632,248.62	191,641,544.51	207,627,526.57	14,255,111.38	193,372,415.19
合计	480,065,734.18	29,850,424.41	450,215,309.77	533,271,315.62	35,506,881.99	497,764,433.63

(2). 确认为存货的数据资源

适用 不适用

(3). 存货跌价准备及合同履约成本减值准备

适用 不适用

单位：元 币种：人民币

项目	期初余额	本期增加金额		本期减少金额		期末余额
		计提	其他	转回或转销	其他	
原材料	9,363,954.66	1,647,130.78		1,454,239.19		9,556,846.25
在产品	242,001.05	5,938.62				247,939.67
库存商品	11,645,814.90	4,701,728.63		6,934,153.66		9,413,389.87
发出商品	14,255,111.38	9,710,593.52		13,333,456.28		10,632,248.62
合计	35,506,881.99	16,065,391.55		21,721,849.13		29,850,424.41

本期转回或转销存货跌价准备的原因

适用 不适用

按组合计提存货跌价准备

适用 不适用

按组合计提存货跌价准备的计提标准

适用 不适用

(4). 存货期末余额含有的借款费用资本化金额及其计算标准和依据

适用 不适用

(5). 合同履约成本本期摊销金额的说明

适用 不适用

其他说明：

适用 不适用

11、 持有待售资产

适用 不适用

12、 一年内到期的非流动资产

适用 不适用

单位：元 币种：人民币

项目	期末余额	期初余额
一年内到期的债权投资		117,762,860.64
合计		117,762,860.64

一年内到期的债权投资

适用 不适用

**(1). 一年内到期的债权投资情况**

√适用 □不适用

单位：元 币种：人民币

项目	期末余额			期初余额		
	账面余额	减值准备	账面价值	账面余额	减值准备	账面价值
大额存单				117,762,860.64		117,762,860.64
合计				117,762,860.64		117,762,860.64

一年内到期的债权投资减值准备本期变动情况

□适用 √不适用

**(2). 期末重要的一年内到期的债权投资**

□适用 √不适用

**(3). 减值准备计提情况**

□适用 √不适用

各阶段划分依据和坏账准备计提比例  
无

对本期发生损失准备变动的账面余额显著变动的情况说明：

□适用 √不适用

本期减值准备计提金额以及评估金融工具的信用风险是否显著增加的采用依据

□适用 √不适用

**(4). 本期实际核销的一年内到期的债权投资情况**

□适用 √不适用

其中重要的一年内到期的债权投资情况核销情况

□适用 √不适用

一年内到期的债权投资的核销说明：

□适用 √不适用

其他说明：

□适用 √不适用

**一年内到期的其他债权投资**

□适用 √不适用

一年内到期的非流动资产的其他说明：

无

**13、其他流动资产**

√适用 □不适用

单位：元 币种：人民币

项目	期末余额	期初余额
待认证进项税		940,449.99
已交增值税	23,272,017.49	32,164,994.18
预缴企业所得税		2,541,573.99
期限六个月的银行大额存单		50,302,031.77
合计	23,272,017.49	85,949,049.93

其他说明：

无

#### 14、 债权投资

##### (1). 债权投资情况

适用 不适用

单位：元 币种：人民币

项目	期末余额			期初余额		
	账面余额	减值准备	账面价值	账面余额	减值准备	账面价值
银行大额存单	102,895,383.75		102,895,383.75			
合计	102,895,383.75		102,895,383.75			

债权投资减值准备本期变动情况

适用 不适用

##### (2). 期末重要的债权投资

适用 不适用

##### (3). 减值准备计提情况

适用 不适用

各阶段划分依据和减值准备计提比例：

无

对本期发生损失准备变动的债权投资账面余额显著变动的情况说明：

适用 不适用

本期减值准备计提金额以及评估金融工具的信用风险是否显著增加的采用依据

适用 不适用

##### (4). 本期实际的核销债权投资情况

适用 不适用

其中重要的债权投资情况核销情况

适用 不适用

债权投资的核销说明：

适用 不适用

其他说明：

适用 不适用

## 15、其他债权投资

### (1). 其他债权投资情况

适用 不适用

其他债权投资减值准备本期变动情况

适用 不适用

### (2). 期末重要的其他债权投资

适用 不适用

### (3). 减值准备计提情况

适用 不适用

各阶段划分依据和减值准备计提比例：

无

对本期发生损失准备变动的其他债权投资账面余额显著变动的情况说明：

适用 不适用

本期减值准备计提金额以及评估金融工具的信用风险是否显著增加的采用依据

适用 不适用

### (4). 本期实际核销的其他债权投资情况

适用 不适用

其中重要的其他债权投资情况核销情况

适用 不适用

其他债权投资的核销说明：

适用 不适用

其他说明：

适用 不适用

## 16、长期应收款

### (1). 长期应收款情况

适用 不适用

### (2). 按坏账计提方法分类披露

适用 不适用

按单项计提坏账准备：

适用 不适用

按单项计提坏账准备的说明：

适用 不适用

按组合计提坏账准备:

适用 不适用

**(3). 按预期信用损失一般模型计提坏账准备**

适用 不适用

各阶段划分依据和坏账准备计提比例

无

对本期发生损失准备变动的长期应收款账面余额显著变动的情况说明:

适用 不适用

本期坏账准备计提金额以及评估金融工具的信用风险是否显著增加的采用依据

适用 不适用

**(4). 坏账准备的情况**

适用 不适用

其中本期坏账准备收回或转回金额重要的:

适用 不适用

其他说明:

无

**(5). 本期实际核销的长期应收款情况**

适用 不适用

其中重要的长期应收款核销情况

适用 不适用

长期应收款核销说明:

适用 不适用

其他说明:

适用 不适用

**17、长期股权投资**

**(1). 长期股权投资情况**

适用 不适用

单位: 元 币种: 人民币

被投资单位	期初 余额(账面价 值)	本期增减变动							期末 余额(账面价 值)	减值准 备期末 余额	
		追 加 投 资	减 少 投 资	权益法下确认的 投资损益	其他综 合收益 调整	其他 权益 变动	宣告发放现金股 利或利润	计提 减值 准备			其他
一、合营企业											
宁波长华布 施螺子有限 公司	229,629,113.51			23,743,405.60			41,507,444.64			211,865,074.47	
小计	229,629,113.51			23,743,405.60			41,507,444.64			211,865,074.47	

二、联营企业										
小计										
合计	229,629,113.51			23,743,405.60			41,507,444.64			211,865,074.47

(2). 长期股权投资的减值测试情况

适用 不适用

其他说明：

无

18、其他权益工具投资

(1). 其他权益工具投资情况

适用 不适用

(2). 本期存在终止确认的情况说明

适用 不适用

其他说明：

适用 不适用

19、其他非流动金融资产

适用 不适用

其他说明：

适用 不适用

20、投资性房地产

投资性房地产计量模式

不适用

21、固定资产

项目列示

适用 不适用

单位：元 币种：人民币

项目	期末余额	期初余额
固定资产	1,171,602,356.98	1,229,354,050.94
固定资产清理		
合计	1,171,602,356.98	1,229,354,050.94

其他说明：

适用 不适用

固定资产

(1). 固定资产情况

适用 不适用

单位：元 币种：人民币

项目	房屋及建筑物	机器设备	运输工具	电子设备及其他	合计
一、账面原值：					
1. 期初余额	757,986,165.80	1,133,429,571.99	57,352,975.67	84,713,401.06	2,033,482,114.52
2. 本期增加金额	2,354,369.91	77,740,620.91	2,510,401.56	5,016,938.38	87,622,330.76

(1) 购置	56,103.57	22,735,708.21	2,241,889.81	4,177,698.78	29,211,400.37
(2) 在建工程转入	2,298,266.34	55,004,912.70	268,511.75	839,239.60	58,410,930.39
3. 本期减少金额	2,610,767.53	15,772,842.56	820,590.25	4,992,374.52	24,196,574.86
(1) 处置或报废	2,610,767.53	15,772,842.56	820,590.25	4,992,374.52	24,196,574.86
4. 期末余额	757,729,768.18	1,195,397,350.34	59,042,786.98	84,737,964.92	2,096,907,870.42
二、累计折旧					
1. 期初余额	166,503,389.24	531,927,142.60	42,165,557.78	63,531,973.96	804,128,063.58
2. 本期增加金额	35,585,732.64	94,583,639.18	4,823,241.14	5,911,528.47	140,904,141.43
(1) 计提	35,585,732.64	94,583,639.18	4,823,241.14	5,911,528.47	140,904,141.43
3. 本期减少金额	928,166.78	13,715,703.40	349,956.41	4,732,864.98	19,726,691.57
(1) 处置或报废	928,166.78	13,715,703.40	349,956.41	4,732,864.98	19,726,691.57
4. 期末余额	201,160,955.10	612,795,078.38	46,638,842.51	64,710,637.45	925,305,513.44
三、减值准备					
1. 期初余额					
2. 本期增加金额					
(1) 计提					
3. 本期减少金额					
(1) 处置或报废					
4. 期末余额					
四、账面价值					
1. 期末账面价值	556,568,813.08	582,602,271.96	12,403,944.47	20,027,327.47	1,171,602,356.98
2. 期初账面价值	591,482,776.56	601,502,429.39	15,187,417.89	21,181,427.10	1,229,354,050.94

(2). 暂时闲置的固定资产情况

适用 不适用

(3). 通过经营租赁租出的固定资产

适用 不适用

单位：元 币种：人民币

项目	期末账面价值
房屋及建筑物	14,225,145.68

**(4). 未办妥产权证书的固定资产情况**

√适用 □不适用

单位：元 币种：人民币

项目	账面价值	未办妥产权证书的原因
门卫及其他辅助用房	3,436,072.50	正在办理中

**(5). 固定资产的减值测试情况**

□适用 √不适用

其他说明：

□适用 √不适用

**固定资产清理**

□适用 √不适用

**22、 在建工程**

**项目列示**

√适用 □不适用

单位：元 币种：人民币

项目	期末余额	期初余额
在建工程	140,652,264.52	118,097,572.17
工程物资		
合计	140,652,264.52	118,097,572.17

其他说明：

□适用 √不适用

**在建工程**

**(1). 在建工程情况**

√适用 □不适用

单位：元 币种：人民币

项目	期末余额			期初余额		
	账面余额	减值准备	账面价值	账面余额	减值准备	账面价值
年产 20 亿件汽车高强度紧固件生产线建设项目（一期）	93,269,613.60		93,269,613.60	91,286,144.19		91,286,144.19
年产 20 亿件汽车高强度紧固件生产线建设项目（二期）	10,793,805.32		10,793,805.32	10,369,734.51		10,369,734.51
武汉长源汽车车身及底盘金属冲焊件制造建设项目	335,738.15		335,738.15	335,738.15		335,738.15
设备安装工程	36,253,107.45		36,253,107.45	16,105,955.32		16,105,955.32
合计	140,652,264.52		140,652,264.52	118,097,572.17		118,097,572.17

**(2). 重要在建工程项目本期变动情况**

√适用 □不适用

单位：元 币种：人民币

项目名称	预算数	期初余额	本期增加金额	本期转入固定资产金额	本期其他减少金额	期末余额	工程累计投入占预算比例 (%)	工程进度	利息资本化累计金额	其中：本期利息资本化金额	本期利息资本化率 (%)	资金来源
年产 20 亿件汽车高强度紧固件生产线建设项目（一期）	351,921,500.00	91,286,144.19	28,095,516.64	26,112,047.23		93,269,613.60	108.97	已投入生产				自筹资金或募集资金
年产 20 亿件汽车高强度紧固件生产线建设项目（二期）	83,068,900.00	10,369,734.51	7,275,221.26	6,851,150.45		10,793,805.32	46.16	在建				自筹资金或募集资金
合计	434,990,400.00	101,655,878.70	35,370,737.90	32,963,197.68		104,063,418.92	/	/			/	/

**(3). 本期计提在建工程减值准备情况**

适用  不适用

**(4). 在建工程的减值测试情况**

适用  不适用

其他说明：

适用  不适用

**工程物资**

**(1). 工程物资情况**

适用  不适用

**23、 生产性生物资产**

**(1). 采用成本计量模式的生产性生物资产**

适用  不适用

**(2). 采用成本计量模式的生产性生物资产的减值测试情况**

适用  不适用

**(3). 采用公允价值计量模式的生产性生物资产**

适用  不适用

其他说明：

适用  不适用

24、油气资产

(1). 油气资产情况

适用 不适用

(2). 油气资产的减值测试情况

适用 不适用

其他说明：

无

25、使用权资产

(1). 使用权资产情况

适用 不适用

单位：元 币种：人民币

项目	房屋及建筑物	合计
一、账面原值		
1. 期初余额	9,985,339.12	9,985,339.12
2. 本期增加金额	1,918,947.75	1,918,947.75
新增租赁	1,918,947.75	1,918,947.75
3. 本期减少金额	9,985,339.12	9,985,339.12
处置	9,985,339.12	9,985,339.12
4. 期末余额	1,918,947.75	1,918,947.75
二、累计折旧		
1. 期初余额	8,462,151.99	8,462,151.99
2. 本期增加金额	1,783,037.12	1,783,037.12
(1) 计提	1,783,037.12	1,783,037.12
3. 本期减少金额	9,477,610.01	9,477,610.01
(1) 处置	9,477,610.01	9,477,610.01
4. 期末余额	767,579.10	767,579.10
三、减值准备		
1. 期初余额		
2. 本期增加金额		
(1) 计提		
3. 本期减少金额		
(1) 处置		
4. 期末余额		
四、账面价值		
1. 期末账面价值	1,151,368.65	1,151,368.65
2. 期初账面价值	1,523,187.13	1,523,187.13

(2). 使用权资产的减值测试情况

适用 不适用

其他说明：

无

## 26、无形资产

### (1). 无形资产情况

√适用 □不适用

单位：元 币种：人民币

项目	土地使用权	专利权	软件	排污权	合计
一、账面原值					
1. 期初余额	195,521,410.26	75,002.40	32,903,694.15	18,772,537.50	247,272,644.31
2. 本期增加金额	27,861,500.00		1,140,758.05		29,002,258.05
(1) 购置	27,861,500.00		1,140,758.05		29,002,258.05
3. 本期减少金额					
(1) 处置					
4. 期末余额	223,382,910.26	75,002.40	34,044,452.20	18,772,537.50	276,274,902.36
二、累计摊销					
1. 期初余额	24,374,038.32	34,302.60	21,293,435.99	11,195,736.69	56,897,513.60
2. 本期增加金额	4,170,570.72	7,500.23	3,328,701.29	1,833,580.50	9,340,352.74
(1) 计提	4,170,570.72	7,500.23	3,328,701.29	1,833,580.50	9,340,352.74
3. 本期减少金额					
(1) 处置					
4. 期末余额	28,544,609.04	41,802.83	24,622,137.28	13,029,317.19	66,237,866.34
三、减值准备					
1. 期初余额					
2. 本期增加金额					
(1) 计提					
3. 本期减少金额					
(1) 处置					
4. 期末余额					
四、账面价值					
1. 期末账面价值	194,838,301.22	33,199.57	9,422,314.92	5,743,220.31	210,037,036.02
2. 期初账面价值	171,147,371.94	40,699.80	11,610,258.16	7,576,800.81	190,375,130.71

本期末通过公司内部研发形成的无形资产占无形资产余额的比例是0

### (2). 确认为无形资产的数据资源

□适用 √不适用

### (3). 未办妥产权证书的土地使用权情况

□适用 √不适用

### (4). 无形资产的减值测试情况

□适用 √不适用

其他说明：

适用 不适用

## 27、商誉

### (1). 商誉账面原值

适用 不适用

### (2). 商誉减值准备

适用 不适用

### (3). 商誉所在资产组或资产组组合的相关信息

适用 不适用

资产组或资产组组合发生变化

适用 不适用

其他说明：

适用 不适用

### (4). 可收回金额的具体确定方法

可收回金额按公允价值减去处置费用后的净额确定

适用 不适用

可收回金额按预计未来现金流量的现值确定

适用 不适用

前述信息与以前年度减值测试采用的信息或外部信息明显不一致的差异原因

适用 不适用

公司以前年度减值测试采用信息与当年实际情况明显不一致的差异原因

适用 不适用

### (5). 业绩承诺及对应商誉减值情况

形成商誉时存在业绩承诺且报告期或报告期上一期间处于业绩承诺期内

适用 不适用

其他说明：

适用 不适用

## 28、长期待摊费用

适用 不适用

单位：元 币种：人民币

项目	期初余额	本期增加金额	本期摊销金额	其他减少金额	期末余额
模具	42,464,194.17	40,087,422.74	33,700,183.82		48,851,433.09
其他	3,603,307.14	8,478,392.95	3,332,920.69	8,167,606.77	581,172.63
合计	46,067,501.31	48,565,815.69	37,033,104.51	8,167,606.77	49,432,605.72

其他说明：

无

29、递延所得税资产/递延所得税负债

(1). 未经抵销的递延所得税资产

√适用 □不适用

单位：元 币种：人民币

项目	期末余额		期初余额	
	可抵扣暂时性差异	递延所得税资产	可抵扣暂时性差异	递延所得税资产
可抵扣亏损	188,780,555.26	28,317,083.29	164,165,857.20	24,624,878.58
存货跌价准备	29,850,424.41	4,523,817.40	35,506,881.99	5,372,286.04
坏账准备	25,802,340.98	3,894,874.85	23,014,470.39	3,452,942.46
递延收益	78,817,224.81	11,822,583.72	62,218,148.41	9,332,722.26
租赁负债	1,151,368.65	287,842.16	1,523,187.13	380,796.78
合计	324,401,914.11	48,846,201.42	286,428,545.12	43,163,626.12

(2). 未经抵销的递延所得税负债

√适用 □不适用

单位：元 币种：人民币

项目	期末余额		期初余额	
	应纳税暂时性差异	递延所得税负债	应纳税暂时性差异	递延所得税负债
固定资产一次性抵扣	133,243,805.39	19,986,570.81	166,549,235.30	24,982,385.29
使用权资产	1,151,368.65	287,842.16	1,523,187.13	380,796.78
交易性金融资产公允价值变动	24,027.78	3,604.16		
合计	134,419,201.82	20,278,017.13	168,072,422.43	25,363,182.07

(3). 以抵销后净额列示的递延所得税资产或负债

√适用 □不适用

单位：元 币种：人民币

项目	期末余额		期初余额	
	递延所得税资产和负债互抵金额	抵销后递延所得税资产或负债余额	递延所得税资产和负债互抵金额	抵销后递延所得税资产或负债余额
递延所得税资产	19,238,596.11	29,607,605.31	24,327,471.18	18,836,154.94
递延所得税负债	19,238,596.11	1,039,421.02	24,327,471.18	1,035,710.89

(4). 未确认递延所得税资产明细

√适用 □不适用

单位：元 币种：人民币

项目	期末余额	期初余额
可抵扣亏损	30,737,095.36	36,935,032.65
合计	30,737,095.36	36,935,032.65

(5). 未确认递延所得税资产的可抵扣亏损将于以下年度到期

√适用 □不适用

单位：元 币种：人民币

年份	期末金额	期初金额	备注
2025年		10,959,315.86	
2026年	8,388,981.96	8,388,981.96	
2027年	7,502,842.81	7,502,842.81	
2028年	6,907,453.44	6,907,453.44	
2029年	3,176,438.58	3,176,438.58	
2030年	4,761,378.57		
合计	30,737,095.36	36,935,032.65	/

其他说明：

□适用 √不适用

30、其他非流动资产

√适用 □不适用

单位：元 币种：人民币

项目	期末余额			期初余额		
	账面余额	减值准备	账面价值	账面余额	减值准备	账面价值
预付设备工程款	12,993,556.85		12,993,556.85	14,925,914.63		14,925,914.63
预付模具款	85,174,847.42		85,174,847.42	35,573,289.08		35,573,289.08
合计	98,168,404.27		98,168,404.27	50,499,203.71		50,499,203.71

其他说明：

无

31、所有权或使用权受限资产

√适用 □不适用

单位：元 币种：人民币

项目	期末				期初			
	账面余额	账面价值	受限类型	受限情况	账面余额	账面价值	受限类型	受限情况
货币资金	3,482,603.68	3,482,603.68	其他	股份回购专用证券账户可用资金	1,269.95	1,269.95	其他	股份回购专用证券账户可用资金
货币资金	3,969,000.00	3,969,000.00	其他	保函保证金	300,000.00	300,000.00	其他	保函保证金
应收票据	27,722,832.88	27,722,832.88	其他	期末已贴在资产负债表日尚未到期且未终止确认的应收票据	11,468,167.61	11,468,167.61	其他	期末已贴在资产负债表日尚未到期且未终止确认的应收票据
合计	35,174,436.56	35,174,436.56	/	/	11,769,437.56	11,769,437.56	/	/

其他说明：

无

32、短期借款

(1). 短期借款分类

√适用 □不适用

单位：元 币种：人民币

项目	期末余额	期初余额
信用借款	154,000,000.00	35,050,000.00
票据贴现借款	27,722,832.88	11,468,167.61
利息调整	74,461.12	27,004.24
合计	181,797,294.00	46,545,171.85

短期借款分类的说明：

无

(2). 已逾期未偿还的短期借款情况

□适用 √不适用

其中重要的已逾期未偿还的短期借款情况如下：

□适用 √不适用

其他说明：

□适用 √不适用

33、交易性金融负债

□适用 √不适用

其他说明：

□适用 √不适用

34、衍生金融负债

□适用 √不适用

35、应付票据

(1). 应付票据列示

√适用 □不适用

单位：元 币种：人民币

种类	期末余额	期初余额
商业承兑汇票		
银行承兑汇票	60,000,000.00	
合计	60,000,000.00	

本期末已到期未支付的应付票据总额为0元。到期未付的原因是不适用

36、应付账款

(1). 应付账款列示

√适用 □不适用

单位：元 币种：人民币

项目	期末余额	期初余额
----	------	------

1年以内	426,559,783.11	358,523,549.47
1—2年	4,798,105.97	10,947,625.29
2—3年	1,341,680.07	1,247,419.86
3年以上	373,341.10	816,772.96
合计	433,072,910.25	371,535,367.58

(2). 账龄超过1年或逾期的重要应付账款

适用 不适用

其他说明:

适用 不适用

37、预收款项

(1). 预收款项列示

适用 不适用

(2). 账龄超过1年的重要预收款项

适用 不适用

(3). 报告期内账面价值发生重大变动的金额和原因

适用 不适用

其他说明:

适用 不适用

38、合同负债

(1). 合同负债情况

适用 不适用

单位:元 币种:人民币

项目	期末余额	期初余额
预收销售款	16,794,112.42	2,934,046.58
合计	16,794,112.42	2,934,046.58

(2). 账龄超过1年的重要合同负债

适用 不适用

(3). 报告期内账面价值发生重大变动的金额和原因

适用 不适用

其他说明:

适用 不适用

### 39、应付职工薪酬

#### (1). 应付职工薪酬列示

√适用 □不适用

单位：元 币种：人民币

项目	期初余额	本期增加	本期减少	期末余额
一、短期薪酬	33,621,611.27	281,671,488.68	279,108,540.39	36,184,559.56
二、离职后福利-设定提存计划	1,102,741.82	25,085,444.08	24,872,596.78	1,315,589.12
三、辞退福利		26,800.00	26,800.00	
合计	34,724,353.09	306,783,732.76	304,007,937.17	37,500,148.68

#### (2). 短期薪酬列示

√适用 □不适用

单位：元 币种：人民币

项目	期初余额	本期增加	本期减少	期末余额
一、工资、奖金、津贴和补贴	32,209,117.96	248,563,295.07	246,088,024.30	34,684,388.73
二、职工福利费		12,060,155.75	12,060,155.75	
三、社会保险费	711,749.53	11,448,845.10	11,369,136.25	791,458.38
其中：医疗保险费	593,672.00	9,849,241.74	9,795,671.94	647,241.80
工伤保险费	107,663.07	1,444,155.56	1,418,110.89	133,707.74
生育保险费	10,414.46	155,447.80	155,353.42	10,508.84
四、住房公积金		7,606,422.00	7,606,422.00	
五、工会经费和职工教育经费	700,743.78	1,992,770.76	1,984,802.09	708,712.45
合计	33,621,611.27	281,671,488.68	279,108,540.39	36,184,559.56

#### (3). 设定提存计划列示

√适用 □不适用

单位：元 币种：人民币

项目	期初余额	本期增加	本期减少	期末余额
1、基本养老保险	1,067,635.51	24,406,703.79	24,236,386.32	1,237,952.98
2、失业保险费	35,106.31	678,740.29	636,210.46	77,636.14
合计	1,102,741.82	25,085,444.08	24,872,596.78	1,315,589.12

其他说明：

□适用 √不适用

### 40、应交税费

√适用 □不适用

单位：元 币种：人民币

项目	期末余额	期初余额
增值税	9,343,151.36	4,555,315.99
企业所得税	7,526,345.88	3,094,738.24
个人所得税	304,239.40	225,639.69
城市维护建设税	475,649.79	191,158.93

教育费附加	203,930.00	109,696.28
地方教育费附加	135,953.34	73,130.86
房产税	4,621,554.97	4,611,621.91
土地使用税	2,529,765.92	2,061,505.26
印花税	249,787.32	102,477.07
其他	406.98	972.62
合计	25,390,784.96	15,026,256.85

其他说明：

无

#### 41、其他应付款

##### (1). 项目列示

适用 不适用

单位：元 币种：人民币

项目	期末余额	期初余额
应付利息		
应付股利		
其他应付款	16,700,460.17	29,764,915.87
合计	16,700,460.17	29,764,915.87

其他说明：

适用 不适用

##### (2). 应付利息

分类列示

适用 不适用

逾期的重要应付利息：

适用 不适用

其他说明：

适用 不适用

##### (3). 应付股利

分类列示

适用 不适用

##### (4). 其他应付款

按款项性质列示其他应付款

适用 不适用

单位：元 币种：人民币

项目	期末余额	期初余额
押金及保证金	3,202,480.00	4,252,480.00
限制性股票回购义务		8,979,560.00
其他	13,497,980.17	16,532,875.87
合计	16,700,460.17	29,764,915.87

账龄超过1年或逾期的重要其他应付款

适用 不适用

其他说明：

适用 不适用

**42、持有待售负债**

适用 不适用

**43、1年内到期的非流动负债**

适用 不适用

单位：元 币种：人民币

项目	期末余额	期初余额
1年内到期的租赁负债	1,555,352.58	1,640,736.48
合计	1,555,352.58	1,640,736.48

其他说明：

无

**44、其他流动负债**

其他流动负债情况

适用 不适用

单位：元 币种：人民币

项目	期末余额	期初余额
待转增值税销项税	2,168,627.30	80,105.28
合计	2,168,627.30	80,105.28

短期应付债券的增减变动:

适用 不适用

其他说明:

适用 不适用

#### 45、长期借款

##### (1). 长期借款分类

适用 不适用

其他说明：

适用 不适用

#### 46、应付债券

##### (1). 应付债券

适用 不适用

(2). 应付债券的具体情况：（不包括划分为金融负债的优先股、永续债等其他金融工具）

适用 不适用

(3). 可转换公司债券的说明

适用 不适用

转股权会计处理及判断依据

适用 不适用

(4). 划分为金融负债的其他金融工具说明

期末发行在外的优先股、永续债等其他金融工具基本情况

适用 不适用

期末发行在外的优先股、永续债等金融工具变动情况表

适用 不适用

其他金融工具划分为金融负债的依据说明

适用 不适用

其他说明：

适用 不适用

47、租赁负债

适用 不适用

48、长期应付款

项目列示

适用 不适用

其他说明：

适用 不适用

长期应付款

(1). 按款项性质列示长期应付款

适用 不适用

专项应付款

(1). 按款项性质列示专项应付款

适用 不适用

49、长期应付职工薪酬

适用 不适用

50、预计负债

适用 不适用

51、递延收益

递延收益情况

适用 不适用

单位：元 币种：人民币

项目	期初余额	本期增加	本期减少	期末余额	形成原因
政府补助	62,218,148.41	25,945,566.04	9,346,489.64	78,817,224.81	与资产相关的政府补助
合计	62,218,148.41	25,945,566.04	9,346,489.64	78,817,224.81	/

其他说明：

适用 不适用

52、其他非流动负债

适用 不适用

53、股本

适用 不适用

单位：元 币种：人民币

	期初余额	本次变动增减(+、-)					期末余额
		发行新股	送股	公积金转股	其他	小计	
股份总数	471,225,793.00				-1,160,000.00	-1,160,000.00	470,065,793.00

其他说明：

2025年7月，公司召开第三届董事会第九次会议、第三届监事会第七次会议，审议通过《关于回购注销部分激励对象已获授但尚未解除限售的限制性股票及调整回购价格的议案》。鉴于公司2022年限制性股票激励计划首次授予的1名激励对象已离职及2024年公司层面业绩考核未达到2022年限制性股票激励计划首次授予部分第三个解除限售期解除限售条件，根据公司《2022年限制性股票激励计划（草案）》的相关规定，公司董事会决定对其已获授但尚未解除限售的共计1,160,000股限制性股票进行回购注销。本次回购注销完成后，公司的注册资本及股本为470,065,793.00元。

#### 54、其他权益工具

##### (1). 期末发行在外的优先股、永续债等其他金融工具基本情况

适用 不适用

##### (2). 期末发行在外的优先股、永续债等金融工具变动情况表

适用 不适用

其他权益工具本期增减变动情况、变动原因说明，以及相关会计处理的依据：

适用 不适用

其他说明：

适用 不适用

#### 55、资本公积

适用 不适用

单位：元 币种：人民币

项目	期初余额	本期增加	本期减少	期末余额
资本溢价（股本溢价）	1,484,645,062.91		8,400,980.28	1,476,244,082.63
其他资本公积	29,430,544.54			29,430,544.54
合计	1,514,075,607.45		8,400,980.28	1,505,674,627.17

其他说明，包括本期增减变动情况、变动原因说明：

股本溢价本期减少系按照《2022年限制性股票激励计划（草案）》的规定，公司对其已获授但尚未解除限售的离职人员共计1,160,000股限制性股票进行回购注销，回购价格每股7.591元（公司第三个解除限售期公司层面业绩考核部分达标情形按照调整后的回购价格加上中国人民银行公布的同期存款利息之和回购，即8.2173元/股），公司支付9,560,980.28元，其中减少股本1,160,000.00元，资本公积-股本溢价8,400,980.28元。

#### 56、库存股

适用 不适用

单位：元 币种：人民币

项目	期初余额	本期增加	本期减少	期末余额
----	------	------	------	------

回购本公司股份	78,974,938.00		11,521,534.96	67,453,403.04
限制性股票回购义务	8,979,560.00		8,979,560.00	
合计	87,954,498.00		20,501,094.96	67,453,403.04

其他说明，包括本期增减变动情况、变动原因说明：

①2022年10月，根据公司第二届董事会第十二次会议决议通过的《关于以集中竞价交易方式回购股份方案的议案》，截至2024年末，公司通过集中竞价交易方式已累计回购股份728.99万股，已支付的总金额为78,974,938.00元。

②截至2025年12月31日，公司通过集中竞价交易方式累计减持已回购股份1,000,000股，减少库存股金额11,521,534.96元。

③2025年9月，公司根据第三届董事会第九次会议和第三届监事会第七次会议审议通过的《关于2022年限制性股票激励计划首次授予部分第二个解除限售期解除限售条件成就的议案》，解除限售限制性股票，公司根据《长华股份2022年限制性股票激励计划(草案)》之规定，调整减少限制性股票回购义务的相关负债和库存股8,979,560.00元。

### 57、其他综合收益

适用 不适用

### 58、专项储备

适用 不适用

### 59、盈余公积

适用 不适用

单位：元 币种：人民币

项目	期初余额	本期增加	本期减少	期末余额
法定盈余公积	72,685,289.78	5,671,573.05		78,356,862.83
合计	72,685,289.78	5,671,573.05		78,356,862.83

盈余公积说明，包括本期增减变动情况、变动原因说明：

按照母公司2025年度净利润的10%计提法定盈余公积5,671,573.05元。

### 60、未分配利润

适用 不适用

单位：元 币种：人民币

项目	本期	上期
调整前上期末未分配利润	758,754,536.73	747,142,862.14
调整期初未分配利润合计数（调增+，调减-）		
调整后期初未分配利润	758,754,536.73	747,142,862.14
加：本期归属于母公司所有者的净利润	95,238,735.44	113,676,676.58
减：提取法定盈余公积	5,671,573.05	9,228,851.39
提取任意盈余公积		
提取一般风险准备		
应付普通股股利	69,590,428.95	92,836,150.60
转作股本的普通股股利		
期末未分配利润	778,731,270.17	758,754,536.73

调整期初未分配利润明细：

1、由于《企业会计准则》及其相关新规定进行追溯调整，影响期初未分配利润0元。

- 2、由于会计政策变更，影响期初未分配利润0元。
- 3、由于重大会计差错更正，影响期初未分配利润0元。
- 4、由于同一控制导致的合并范围变更，影响期初未分配利润0元。
- 5、其他调整合计影响期初未分配利润0元。

## 61、营业收入和营业成本

### (1). 营业收入和营业成本情况

适用 不适用

单位：元 币种：人民币

项目	本期发生额		上期发生额	
	收入	成本	收入	成本
主营业务	2,043,197,008.91	1,754,022,046.37	2,127,753,711.60	1,834,561,065.92
其他业务	112,036,615.22	108,022,194.22	79,103,772.09	74,508,647.06
合计	2,155,233,624.13	1,862,044,240.59	2,206,857,483.69	1,909,069,712.98

### (2). 营业收入、营业成本的分解信息

适用 不适用

单位：元 币种：人民币

合同分类	合计	
	营业收入	营业成本
商品类型		
汽车零部件收入	2,043,197,008.91	1,754,022,046.37
按商品转让的时间分类		
在某一时刻确认	2,043,197,008.91	1,754,022,046.37
合计	2,043,197,008.91	1,754,022,046.37

其他说明：

适用 不适用

### (3). 履约义务的说明

适用 不适用

### (4). 分摊至剩余履约义务的说明

适用 不适用

### (5). 重大合同变更或重大交易价格调整

适用 不适用

其他说明：

无

## 62、税金及附加

适用 不适用

单位：元 币种：人民币

项目	本期发生额	上期发生额

城市维护建设税	3,373,427.83	2,602,685.23
教育费附加	1,447,699.29	1,376,691.58
房产税	7,149,779.72	7,711,860.84
土地使用税	2,807,928.48	1,745,336.32
车船使用税	61,527.76	57,053.32
印花税	1,744,271.06	1,839,045.43
地方教育费附加	965,132.89	917,794.40
环境保护税	2,159.95	5,373.53
其他	6,780.77	12,768.73
合计	17,558,707.75	16,268,609.38

其他说明：

无

### 63、销售费用

√适用 □不适用

单位：元 币种：人民币

项目	本期发生额	上期发生额
职工薪酬	7,478,646.41	6,268,741.64
业务招待费	3,222,041.52	2,145,252.90
其他	3,670,309.79	3,275,449.57
合计	14,370,997.72	11,689,444.11

其他说明：

无

### 64、管理费用

√适用 □不适用

单位：元 币种：人民币

项目	本期发生额	上期发生额
职工薪酬	44,615,936.24	41,721,300.92
折旧费	12,353,995.39	20,307,825.90
摊销费	7,285,664.05	7,543,911.97
业务招待费	7,984,440.30	6,093,586.96
信息系统维护费	2,837,810.18	1,642,226.55
车辆费用	2,346,946.36	2,806,162.13
修理检测费	2,059,642.94	1,732,690.98
中介服务费	1,855,070.22	1,476,889.31
差旅费	1,745,806.16	1,327,142.89
劳动保护费	1,709,053.36	1,475,198.49
残疾人保障金	1,192,752.64	1,110,996.05
保险费	980,925.69	651,186.61
通讯费	742,970.70	781,084.91
专利使用费	461,758.77	586,416.69
其他费用	10,074,165.35	5,148,107.45
合计	98,246,938.35	94,404,727.81

其他说明：

无

### 65、研发费用

√适用 □不适用

单位：元 币种：人民币

项目	本期发生额	上期发生额
人员人工费用	48,544,457.27	49,722,564.42
直接投入费用	34,774,970.61	37,792,278.26
折旧及摊销	8,610,235.08	8,510,146.32
其他	4,323,333.74	3,453,506.77
合计	96,252,996.70	99,478,495.77

其他说明：

无

### 66、财务费用

√适用 □不适用

单位：元 币种：人民币

项目	本期发生额	上期发生额
利息费用	1,157,505.38	2,967,423.74
承兑汇票贴息	247,949.67	553.92
利息收入	-1,234,078.17	-2,215,405.36
汇兑损益	-164,766.94	-117,682.63
其他	-75,227.00	-152,849.03
合计	-68,617.06	482,040.64

其他说明：

无

### 67、其他收益

√适用 □不适用

单位：元 币种：人民币

按性质分类	本期发生额	上期发生额
与资产相关政府补助	9,346,489.64	7,922,385.25
与收益相关政府补助	1,170,096.28	2,575,467.32
代扣个人所得税手续费返还	88,258.55	117,533.59
增值税加计抵减	10,560,237.71	14,818,765.67
合计	21,165,082.18	25,434,151.83

其他说明：

计入其他收益的政府补助明细详见十一、政府补助。

### 68、投资收益

√适用 □不适用

单位：元 币种：人民币

项目	本期发生额	上期发生额
权益法核算的长期股权投资收益	23,743,405.60	25,951,620.31
债权投资在持有期间取得的利息收入	2,151,251.72	4,074,595.11
处置交易性金融资产取得的投资收益		469,863.02
处置债权投资取得的投资收益	3,338,657.05	1,373,077.58
其他		-3,015.44
合计	29,233,314.37	31,866,140.58

其他说明：

无

**69、净敞口套期收益**

适用 不适用

**70、公允价值变动收益**

适用 不适用

单位：元 币种：人民币

产生公允价值变动收益的来源	本期发生额	上期发生额
交易性金融资产	24,027.78	-85,150.68
合计	24,027.78	-85,150.68

其他说明：

无

**71、信用减值损失**

适用 不适用

单位：元 币种：人民币

项目	本期发生额	上期发生额
应收票据坏账损失	911,123.02	-155,319.71
应收账款坏账损失	1,614,523.05	-6,450,900.00
其他应收款坏账损失	283,629.00	-7,462.77
预付账款坏账损失	219,020.69	
合计	3,028,295.76	-6,613,682.48

其他说明：

无

**72、资产减值损失**

适用 不适用

单位：元 币种：人民币

项目	本期发生额	上期发生额
一、合同资产减值损失		
二、存货跌价损失及合同履约成本减值损失	16,065,391.55	18,595,779.87
合计	16,065,391.55	18,595,779.87

其他说明：

无

**73、资产处置收益**

适用 不适用

单位：元 币种：人民币

项目	本期发生额	上期发生额
固定资产处置收益	53,639.63	-714,893.64
租赁资产处置收益	394,062.06	

合计	447,701.69	-714,893.64
----	------------	-------------

其他说明：  
无

#### 74、营业外收入

营业外收入情况

√适用 □不适用

单位：元 币种：人民币

项目	本期发生额	上期发生额	计入当期非经常性损益的金额
政府补助	233,911.24	51,315.00	233,911.24
无法支付的应付款项	1,038,271.68		1,038,271.68
其他	118,495.60	398,125.03	118,495.60
合计	1,390,678.52	449,440.03	1,390,678.52

其他说明：

√适用 □不适用

计入营业外收入的政府补助明细详见十一、政府补助。

#### 75、营业外支出

√适用 □不适用

单位：元 币种：人民币

项目	本期发生额	上期发生额	计入当期非经常性损益的金额
非流动资产处置损失合计	317,907.57	224,835.78	317,907.57
其中：固定资产处置损失	317,907.57	224,835.78	317,907.57
对外捐赠	250,000.00	580,000.00	250,000.00
其他	885,207.42	403,941.38	885,207.42
合计	1,453,114.99	1,208,777.16	1,453,114.99

其他说明：

无

#### 76、所得税费用

##### (1). 所得税费用表

√适用 □不适用

单位：元 币种：人民币

项目	本期发生额	上期发生额
当期所得税费用	14,071,367.12	10,241,950.04
递延所得税费用	-10,767,740.24	-4,695,360.05
合计	3,303,626.88	5,546,589.99

##### (2). 会计利润与所得税费用调整过程

√适用 □不适用

单位：元 币种：人民币

项目	本期发生额
----	-------

利润总额	98,542,362.32
按法定/适用税率计算的所得税费用	14,781,354.35
子公司适用不同税率的影响	-270,113.44
调整以前期间所得税的影响	3,188,891.43
非应税收入的影响	-3,561,510.84
不可抵扣的成本、费用和损失的影响	992,732.71
使用前期未确认递延所得税资产的可抵扣亏损的影响	
本期未确认递延所得税资产的可抵扣暂时性差异或可抵扣亏损的影响	1,190,344.64
税法规定的加计扣除的影响	-13,018,071.97
所得税费用	3,303,626.88

其他说明：

适用 不适用

### 77、其他综合收益

适用 不适用

### 78、现金流量表项目

#### (1). 与经营活动有关的现金

收到的其他与经营活动有关的现金

适用 不适用

单位：元 币种：人民币

项目	本期发生额	上期发生额
政府补贴	26,186,033.19	15,265,832.32
利息收入	1,234,078.17	2,215,405.36
收到的其他往来	2,147,684.20	4,724,075.91
其他	508,024.10	511,858.57
合计	30,075,819.66	22,717,172.16

收到的其他与经营活动有关的现金说明：

无

支付的其他与经营活动有关的现金

适用 不适用

单位：元 币种：人民币

项目	本期发生额	上期发生额
支付的各项费用	78,459,727.89	71,443,738.67
支付的其他往来	13,781,259.37	6,337,871.20
期末受限货币资金	7,451,603.68	300,537.48
合计	99,692,590.94	78,082,147.35

支付的其他与经营活动有关的现金说明：

无

#### (2). 与投资活动有关的现金

收到的重要的投资活动有关的现金

适用 不适用

单位：元 币种：人民币

项目	本期发生额	上期发生额
赎回交易性金融资产和债权投资收到的款项	403,489,782.56	195,494,863.02
收到的来自合营企业的股利	41,507,444.64	41,507,444.64
合计	444,997,227.20	237,002,307.66

收到的重要的投资活动有关的现金说明

无

支付的重要的投资活动有关的现金

√适用 □不适用

单位：元 币种：人民币

项目	本期发生额	上期发生额
支付工程施工、购买土地、设备等款项	189,154,504.61	225,674,316.58
支付购买交易性金融资产和债权投资的款项	441,535,555.56	130,000,000.00
合计	630,690,060.17	355,674,316.58

支付的重要的投资活动有关的现金说明

无

收到的其他与投资活动有关的现金

□适用 √不适用

支付的其他与投资活动有关的现金

□适用 √不适用

### (3). 与筹资活动有关的现金

收到的其他与筹资活动有关的现金

√适用 □不适用

单位：元 币种：人民币

项目	本期发生额	上期发生额
出售库存股收到的现金	11,486,610.20	
合计	11,486,610.20	

收到的其他与筹资活动有关的现金说明：

无

支付的其他与筹资活动有关的现金

√适用 □不适用

单位：元 币种：人民币

项目	本期发生额	上期发生额
租赁负债支付的现金	1,181,856.87	2,290,176.00
股份回购支付的现金	9,526,055.52	18,934,713.25
合计	10,707,912.39	21,224,889.25

支付的其他与筹资活动有关的现金说明：

无

筹资活动产生的各项负债变动情况

√适用 □不适用

单位：元 币种：人民币

项目	期初余额	本期增加	本期减少	期末余额
----	------	------	------	------

		现金变动	非现金变动	现金变动	非现金变动	
短期借款	46,545,171.85	196,771,730.09		50,098,897.21	11,420,710.73	181,797,294.00
合计	46,545,171.85	196,771,730.09		50,098,897.21	11,420,710.73	181,797,294.00

(4). 以净额列报现金流量的说明

适用 不适用

(5). 不涉及当期现金收支、但影响企业财务状况或在未来可能影响企业现金流量的重大活动及财务影响

适用 不适用

79、现金流量表补充资料

(1). 现金流量表补充资料

适用 不适用

单位：元 币种：人民币

补充资料	本期金额	上期金额
<b>1. 将净利润调节为经营活动现金流量：</b>		
净利润	95,238,735.44	113,676,676.58
加：资产减值准备	16,065,391.55	18,595,779.87
信用减值损失	3,028,295.76	-6,613,682.48
固定资产折旧、油气资产折耗、生产性生物资产折旧	138,430,018.69	131,986,306.82
使用权资产摊销	1,783,037.12	2,030,916.48
无形资产摊销	9,340,352.74	9,433,708.33
长期待摊费用摊销	37,033,104.51	30,868,609.36
处置固定资产、无形资产和其他长期资产的损失（收益以“-”号填列）	-447,701.69	714,893.64
固定资产报废损失（收益以“-”号填列）	317,907.57	224,835.78
公允价值变动损失（收益以“-”号填列）	-24,027.78	85,150.68
财务费用（收益以“-”号填列）	992,738.44	2,849,741.11
投资损失（收益以“-”号填列）	-29,233,314.37	-31,866,140.58
递延所得税资产减少（增加以“-”号填列）	-10,771,450.37	-2,079,552.90
递延所得税负债增加（减少以“-”号填列）	3,710.13	-2,615,807.15
存货的减少（增加以“-”号填列）	31,483,732.31	30,901,197.89
经营性应收项目的减少（增加以“-”号填列）	-199,480,175.11	118,524,017.74
经营性应付项目的增加（减少以“-”号填列）	178,077,728.63	-45,289,800.24
其他		-1,280,121.65
经营活动产生的现金流量净额	271,838,083.57	370,146,729.28
<b>2. 不涉及现金收支的重大投资和筹资活动：</b>		
债务转为资本		
一年内到期的可转换公司债券		
融资租入固定资产		
<b>3. 现金及现金等价物净变动情况：</b>		
现金的期末余额	419,239,908.43	239,056,071.93
减：现金的期初余额	239,056,071.93	213,790,511.77

加：现金等价物的期末余额		
减：现金等价物的期初余额		
现金及现金等价物净增加额	180,183,836.50	25,265,560.16

(2). 本期支付的取得子公司的现金净额

适用 不适用

(3). 本期收到的处置子公司的现金净额

适用 不适用

(4). 现金和现金等价物的构成

适用 不适用

单位：元 币种：人民币

项目	期末余额	期初余额
一、现金	419,239,908.43	239,056,071.93
其中：库存现金	24,226.53	20,085.29
可随时用于支付的银行存款	419,215,681.90	239,035,986.64
可随时用于支付的其他货币资金		
可用于支付的存放中央银行款项		
存放同业款项		
拆放同业款项		
二、现金等价物		
其中：三个月内到期的债券投资		
三、期末现金及现金等价物余额	419,239,908.43	239,056,071.93
其中：母公司或集团内子公司使用受限的现金和现金等价物		

(5). 使用范围受限但仍作为现金和现金等价物列示的情况

适用 不适用

单位：元 币种：人民币

项目	期末余额	理由
募集资金	45,959,193.78	募集资金
合计	45,959,193.78	/

(6). 不属于现金及现金等价物的货币资金

适用 不适用

单位：元 币种：人民币

项目	期末余额	期初余额	理由
股份回购专用证券 账户可用资金	3,482,603.68	1,269.95	股份回购专用资金
保函保证金	3,969,000.00	300,000.00	
合计	7,451,603.68	301,269.95	/

其他说明：

适用 不适用

### 80、所有者权益变动表项目注释

说明对上年期末余额进行调整的“其他”项目名称及调整金额等事项：

适用 不适用

### 81、外币货币性项目

#### (1). 外币货币性项目

适用 不适用

单位：元

项目	期末外币余额	折算汇率	期末折算人民币余额
货币资金	-	-	2,691,960.89
其中：美元	382,990.11	7.0288	2,691,960.89

其他说明：

无

(2). 境外经营实体说明，包括对于重要的境外经营实体，应披露其境外主要经营地、记账本位币及选择依据，记账本位币发生变化的还应披露原因

适用 不适用

### 82、租赁

#### (1). 作为承租人

适用 不适用

未纳入租赁负债计量的可变租赁付款额

适用 不适用

简化处理的短期租赁或低价值资产的租赁费用

适用 不适用

计入相关资产成本或当期损益的简化处理的短期租赁费用为 1,417,463.57 元

售后租回交易及判断依据

适用 不适用

与租赁相关的现金流出总额2,599,320.44(单位：元 币种：人民币)

#### (2). 作为出租人

作为出租人的经营租赁

适用 不适用

单位：元 币种：人民币

项目	租赁收入	其中：未计入租赁收款额的可变租赁付款额相关的收入
经营租赁收入	239,153.02	

合计	239,153.02
----	------------

作为出租人的融资租赁

适用 不适用

未折现租赁收款额与租赁投资净额的调节表

适用 不适用

未来五年未折现租赁收款额

适用 不适用

**(3). 作为生产商或经销商确认融资租赁销售损益**

适用 不适用

其他说明：

无

**83、数据资源**

适用 不适用

**84、其他**

适用 不适用

**八、研发支出**

**1、按费用性质列示**

适用 不适用

单位：元 币种：人民币

项目	本期发生额	上期发生额
人员人工费用	48,544,457.27	49,722,564.42
直接投入费用	34,774,970.61	37,792,278.26
折旧及摊销	8,610,235.08	8,510,146.32
其他	4,323,333.74	3,453,506.77
合计	96,252,996.70	99,478,495.77
其中：费用化研发支出	96,252,996.70	99,478,495.77
资本化研发支出		

其他说明：

无

**2、符合资本化条件的研发项目开发支出**

适用 不适用

重要的资本化研发项目

适用 不适用

开发支出减值准备

适用 不适用

其他说明：

无

### 3、重要的外购在研项目

适用 不适用

## 九、合并范围的变更

### 1、非同一控制下企业合并

适用 不适用

### 2、同一控制下企业合并

适用 不适用

### 3、反向购买

适用 不适用

#### 4、 处置子公司

本期是否存在丧失子公司控制权的交易或事项

适用 不适用

其他说明：

适用 不适用

是否存在通过多次交易分步处置对子公司投资且在本期丧失控制权的情形

适用 不适用

其他说明：

适用 不适用

#### 5、 其他原因的合并范围变动

说明其他原因导致的合并范围变动（如，新设子公司、清算子公司等）及其相关情况：

适用 不适用

2025年8月，公司设立全资子公司武汉长浩汽车零部件有限公司。

#### 6、 其他

适用 不适用

## 十、在其他主体中的权益

### 1、在子公司中的权益

#### (1). 企业集团的构成

√适用 □不适用

单位：万元 币种：人民币

子公司名称	主要经营地	注册资本	注册地	业务性质	持股比例(%)		取得方式
					直接	间接	
宁波长华长盛汽车零部件有限公司	浙江宁波	11,435.69	浙江宁波	制造业	100.00		同一控制下企业合并
武汉长华长源汽车零部件有限公司	湖北武汉	27,500.00	湖北武汉	制造业	100.00		设立
武汉长浩汽车零部件有限公司	湖北武汉	500.00	湖北武汉	制造业	100.00		设立
吉林长庆汽车零部件有限公司	吉林长春	2,680.00	吉林长春	制造业	100.00		设立
广东长华汽车零部件有限公司	广东清远	20,600.00	广东清远	制造业	100.00		设立
宁波盛闻贸易有限公司	浙江宁波	1,000.00	浙江宁波	贸易	100.00		设立
宁波长华宏升科技有限公司	浙江宁波	2,000.00	浙江宁波	制造业	100.00		设立
宁波长华浩升科技有限公司	浙江宁波	1,000.00	浙江宁波	制造业	100.00		设立
宁波长华峻升科技有限公司	浙江宁波	5,000.00	浙江宁波	制造业	100.00		设立

在子公司的持股比例不同于表决权比例的说明：

无

持有半数或以下表决权但仍控制被投资单位、以及持有半数以上表决权但不控制被投资单位的依据：

无

对于纳入合并范围的重要的结构化主体，控制的依据：

无

确定公司是代理人还是委托人的依据：

无

其他说明：

无

#### (2). 重要的非全资子公司

□适用 √不适用

#### (3). 重要非全资子公司的主要财务信息

□适用 √不适用

(4). 使用企业集团资产和清偿企业集团债务的重大限制

适用 不适用

(5). 向纳入合并财务报表范围的结构化主体提供的财务支持或其他支持

适用 不适用

其他说明：

适用 不适用

2、 在子公司的所有者权益份额发生变化且仍控制子公司的交易

适用 不适用

3、 在合营企业或联营企业中的权益

适用 不适用

(1). 重要的合营企业或联营企业

适用 不适用

合营企业或联营企业名称	主要经营地	注册地	业务性质	持股比例 (%)		对合营企业或联营企业投资的会计处理方法
				直接	间接	
宁波长华布施螺子有限公司	浙江宁波	浙江宁波	制造业	51.00		权益法

在合营企业或联营企业的持股比例不同于表决权比例的说明：

根据宁波长华布施螺子有限公司的公司章程中约定，董事会为公司的最高权力机构，有权决定公司的一切重大经营决策。董事会由五名董事组成，长华集团委派三名，日方投资者委派两名。所有须由董事会决议的事项至少有日方投资者委派的董事一票时，方可通过。故公司对宁波长华布施螺子有限公司不构成控制。

持有 20%以下表决权但具有重大影响，或者持有 20%或以上表决权但不具有重大影响的依据：  
无

(2). 重要合营企业的主要财务信息

适用 不适用

单位：元 币种：人民币

	期末余额/本期发生额	期初余额/上期发生额
	宁波长华布施螺子有限公司	宁波长华布施螺子有限公司
流动资产	225,599,478.19	352,867,700.94
其中：现金和现金等价物	100,913,682.41	119,214,655.30
非流动资产	244,430,190.09	153,920,696.32
资产合计	470,029,668.28	506,788,397.26
流动负债	53,942,697.47	55,686,078.82
非流动负债	665,256.17	849,154.69

负债合计	54,607,953.64	56,535,233.51
少数股东权益		
归属于母公司股东权益	415,421,714.64	450,253,163.75
按持股比例计算的净资产份额	211,865,074.47	229,629,113.51
调整事项		
--商誉		
--内部交易未实现利润		
--其他		
对合营企业权益投资的账面价值	211,865,074.47	229,629,113.51
存在公开报价的合营企业权益投资的公允价值		
营业收入	349,433,568.92	365,512,428.63
财务费用	-2,476,398.27	-1,433,591.78
所得税费用	5,707,421.06	6,068,809.00
净利润	46,555,697.25	50,885,530.02
终止经营的净利润		
其他综合收益		
综合收益总额	46,555,697.25	50,885,530.02
本年度收到的来自合营企业的股利	41,507,444.64	41,507,444.64

其他说明：

无

**(3). 重要联营企业的主要财务信息**

适用 不适用

**(4). 不重要的合营企业和联营企业的汇总财务信息**

适用 不适用

**(5). 合营企业或联营企业向本公司转移资金的能力存在重大限制的说明**

适用 不适用

**(6). 合营企业或联营企业发生的超额亏损**

适用 不适用

**(7). 与合营企业投资相关的未确认承诺**

适用 不适用

**(8). 与合营企业或联营企业投资相关的或有负债**

适用 不适用

**4、重要的共同经营**

□适用 √不适用

**5、在未纳入合并财务报表范围的结构化主体中的权益**

未纳入合并财务报表范围的结构化主体的相关说明：

□适用 √不适用

**6、其他**

□适用 √不适用

**十一、政府补助****1、报告期末按应收金额确认的政府补助**

□适用 √不适用

未能在预计时点收到预计金额的政府补助的原因

□适用 √不适用

**2、涉及政府补助的负债项目**

√适用 □不适用

单位：元 币种：人民币

财务报表项目	期初余额	本期新增补助金额	本期计入营业外收入金额	本期转入其他收益	本期其他变动	期末余额	与资产/收益相关
递延收益	62,218,148.41	25,945,566.04		9,346,489.64		78,817,224.81	与资产相关
合计	62,218,148.41	25,945,566.04		9,346,489.64		78,817,224.81	/

**3、计入当期损益的政府补助**

√适用 □不适用

单位：元 币种：人民币

类型	本期发生额	上期发生额
与资产相关	9,346,489.64	7,922,385.25
与收益相关	1,404,007.52	2,626,782.32
合计	10,750,497.16	10,549,167.57

其他说明：

无

**十二、与金融工具相关的风险****1、金融工具的风险**

√适用 □不适用

本公司在经营过程中面临各种金融风险：信用风险、流动性风险和市场风险（包括汇率风险、利率风险和其他价格风险）。上述金融风险以及本公司为降低这些风险所采取的风险管理政策如下所述：

## 1、信用风险

信用风险是指交易对手未能履行合同义务而导致本公司发生财务损失的风险。

## 2、流动性风险

流动性风险是指企业在履行以交付现金或其他金融资产的方式结算的义务时发生资金短缺的风险。

本公司各项金融负债以未折现的合同现金流量按到期日列示如下：

单位：元币种：人民币

项目	期末余额						未折现合同金额合计	账面价值
	即时偿还	1年以内	1-2年	2-5年	5年以上			
短期借款		181,797,294.00				181,797,294.00	181,797,294.00	
应付票据		60,000,000.00				60,000,000.00	60,000,000.00	
应付账款		433,072,910.25				433,072,910.25	433,072,910.25	
合计		674,870,204.25				674,870,204.25	674,870,204.25	

项目	期初余额						未折现合同金额合计	账面价值
	即时偿还	1年以内	1-2年	2-5年	5年以上			
短期借款		46,545,171.85				46,545,171.85	46,545,171.85	
应付账款		371,535,367.58				371,535,367.58	371,535,367.58	
合计		418,080,539.43				418,080,539.43	418,080,539.43	

## 3、市场风险

金融工具的市场风险是指金融工具的公允价值或未来现金流量因市场价格变动而发生波动的风险，包括汇率风险、利率风险和其他价格风险。

### (1) 利率风险

利率风险是指金融工具的公允价值或未来现金流量因市场利率变动而发生波动的风险。

### (2) 汇率风险

汇率风险是指金融工具的公允价值或未来现金流量因外汇汇率变动而发生波动的风险。

本公司面临的汇率风险主要来源于以美元计价的金融资产和金融负债，外币金融资产和外币金融负债折算成人民币的金额列示如下：

单位：元

项目	期末余额			期初余额		
	美元	其他外币	合计	美元	其他外币	合计
货币资金	2,691,960.89		2,691,960.89	3,392,712.96		3,392,712.96
应收账款				701.08		701.08
应付账款				632,579.20		632,579.20
合计	2,691,960.89		2,691,960.89	4,025,993.24		4,025,993.24

## 2、套期

### (1). 公司开展套期业务进行风险管理

适用 不适用

其他说明：

适用 不适用

### (2). 公司开展符合条件套期业务并应用套期会计

适用 不适用

其他说明：

适用 不适用

(3). 公司开展套期业务进行风险管理、预期能够实现风险管理目标但未应用套期会计

适用 不适用

其他说明：

适用 不适用

### 3、金融资产转移

(1). 转移方式分类

适用 不适用

(2). 因转移而终止确认的金融资产

适用 不适用

(3). 继续涉入的转移金融资产

适用 不适用

其他说明：

适用 不适用

## 十三、公允价值的披露

1、以公允价值计量的资产和负债的期末公允价值

适用 不适用

单位：元 币种：人民币

项目	期末公允价值			合计
	第一层次公允价值计量	第二层次公允价值计量	第三层次公允价值计量	
<b>一、持续的公允价值计量</b>				
（一）交易性金融资产		100,024,027.78		100,024,027.78
1.以公允价值计量且变动计入当期损益的金融资产		100,024,027.78		100,024,027.78
（1）银行理财产品		100,024,027.78		100,024,027.78
（二）其他债权投资				
1.消耗性生物资产				
2.生产性生物资产				
<b>持续以公允价值计量的资产总额</b>		100,024,027.78		100,024,027.78

2、持续和非持续第一层次公允价值计量项目市价的确定依据

适用 不适用

**3、持续和非持续第二层次公允价值计量项目，采用的估值技术和重要参数的定性及定量信息**√适用  不适用

截至2025年12月31日，本公司持有的以公允价值计量且其变动计入当期损益的金融资产100,024,027.78元，系公司2025年度购买且期末尚未到期的理财产品，采用预期收益率确定其公允价值。

**4、持续和非持续第三层次公允价值计量项目，采用的估值技术和重要参数的定性及定量信息** 适用  不适用**5、持续的第三层次公允价值计量项目，期初与期末账面价值间的调节信息及不可观察参数敏感性分析** 适用  不适用**6、持续的公允价值计量项目，本期内发生各层级之间转换的，转换的原因及确定转换时点的政策** 适用  不适用**7、本期内发生的估值技术变更及变更原因** 适用  不适用**8、不以公允价值计量的金融资产和金融负债的公允价值情况** 适用  不适用**9、其他** 适用  不适用**十四、关联方及关联交易****1、本企业的母公司情况** 适用  不适用**2、本企业的子公司情况**

本企业子公司的情况详见附注

√适用  不适用

本公司的子公司情况详见本财务报告十、1“在子公司中的权益”。

**3、本企业合营和联营企业情况**

本企业重要的合营或联营企业详见附注

√适用  不适用

本公司重要的合营或联营企业详见本财务报告“十、3 在合营企业或联营企业中的权益”。本期与本公司发生关联方交易，或前期与本公司发生关联方交易形成余额的其他合营或联营企业情况如下

√适用  不适用

合营或联营企业名称	与本企业关系
宁波长华布施螺子有限公司	合营公司

其他说明：

适用 不适用

#### 4、其他关联方情况

适用 不适用

其他关联方名称	其他关联方与本企业关系
王长土	控股股东、实际控制人
慈溪长信投资有限公司	王长土控制的企业
慈溪市周巷士森五金配件厂	王长土配偶之弟沈文君控制的企业
慈溪市周巷舒森五金配件厂	王长土配偶之弟之配偶王夏英控制的企业
慈溪市周巷舒航紧固件厂	王长土配偶之弟沈文忠控制的企业

其他说明：

无

#### 5、关联交易情况

##### (1). 购销商品、提供和接受劳务的关联交易

采购商品/接受劳务情况表

适用 不适用

单位：元 币种：人民币

关联方	关联交易内容	本期发生额	获批的交易额度（如适用）	是否超过交易额度（如适用）	上期发生额
慈溪市周巷士森五金配件厂	采购材料和加工服务	3,507,356.65	5,800,000.00	否	4,932,488.17
慈溪市周巷舒森五金配件厂	采购材料和加工服务	1,856,632.13	1,800,000.00	是	1,420,961.71
慈溪市周巷舒航紧固件厂	采购加工服务	7,498,766.72	5,000,000.00	是	4,962,137.02
宁波长华布施螺子有限公司	采购产品等	1,511,578.62	2,000,000.00	否	1,954,452.77

出售商品/提供劳务情况表

适用 不适用

单位：元 币种：人民币

关联方	关联交易内容	本期发生额	上期发生额
宁波长华布施螺子有限公司	管理服务费	5,833,280.68	5,819,063.91

购销商品、提供和接受劳务的关联交易说明

适用 不适用

##### (2). 关联受托管理/承包及委托管理/出包情况

本公司受托管理/承包情况表：

适用 不适用

关联托管/承包情况说明

适用 不适用

本公司委托管理/出包情况表

适用 不适用

关联管理/出包情况说明

适用 不适用

**(3). 关联租赁情况**

本公司作为出租方:

适用 不适用

本公司作为承租方：

适用 不适用

关联租赁情况说明

适用 不适用

**(4). 关联担保情况**

本公司作为担保方

适用 不适用

本公司作为被担保方

适用 不适用

关联担保情况说明

适用 不适用

**(5). 关联方资金拆借**

适用 不适用

**(6). 关联方资产转让、债务重组情况**

适用 不适用

**(7). 关键管理人员报酬**

适用 不适用

单位：万元 币种：人民币

项目	本期发生额	上期发生额
关键管理人员报酬	673.28	631.07
其中：工资薪金	673.28	661.77
限制性股票		-30.70

**(8). 其他关联交易**

适用 不适用

**6、 应收、应付关联方等未结算项目情况****(1). 应收项目**

适用 不适用

单位：元 币种：人民币

项目名称	关联方	期末余额		期初余额	
		账面余额	坏账准备	账面余额	坏账准备
应收账款	宁波长华布施螺子有限公司	3,168,486.87	158,424.34	3,135,525.98	156,776.30

**(2). 应付项目**

适用 不适用

单位：元 币种：人民币

项目名称	关联方	期末账面余额	期初账面余额
应付账款	宁波长华布施螺子有限公司	539,751.26	639,757.80
应付账款	慈溪市周巷士森五金配件厂	2,491,728.97	2,715,050.71
应付账款	慈溪市周巷舒航紧固件厂	5,155,592.26	3,667,946.32
应付账款	慈溪市周巷舒森五金配件厂	1,497,133.30	757,740.85

(3). 其他项目

适用 不适用

7、 关联方承诺

适用 不适用

8、 其他

适用 不适用

十五、 股份支付

1、 各项权益工具

(1). 明细情况

适用 不适用

数量单位：股 金额单位：元 币种：人民币

授予对象 类别	本期授予		本期行权		本期解锁		本期失效	
	数量	金额	数量	金额	数量	金额	数量	金额
管理人员							1,160,000.00	9,560,980.28
合计							1,160,000.00	9,560,980.28

(2). 期末发行在外的股票期权或其他权益工具

适用 不适用

2、 以权益结算的股份支付情况

适用 不适用

单位：万元 币种：人民币

以权益结算的股份支付对象	管理人员
授予日权益工具公允价值的确定方法	按照授予日股票收盘价确定
授予日权益工具公允价值的重要参数	授予日股票收盘价格
可行权权益工具数量的确定依据	按照《企业会计准则第 11 号—股份支付》的规定，公司将在限售期的每个资产负债表日，根据最新取得的可解除限售人数变动、业绩指标完成情况等后续信息，修正预计可解除限售的限制性股票数量。
本期估计与上期估计有重大差异的原因	不适用
以权益结算的股份支付计入资本公积的累计金额	786.56

其他说明：

无

3、 以现金结算的股份支付情况

适用 不适用

4、 本期股份支付费用

适用 不适用

**5、 股份支付的修改、终止情况**适用 不适用**6、 其他**适用 不适用**十六、 承诺及或有事项****1、 重要承诺事项**适用 不适用

资产负债表日存在的对外重要承诺、性质、金额

(1) 截至2025年12月31日，公司在中国农业银行股份有限公司慈溪周巷支行办理了附有追索权的票据贴现业务，票据贴现未到期未终止确认金额为27,722,832.88元。

(2) 截至2025年12月31日，公司其他货币资金中有3,482,603.68元为股份回购专用证券账户可用资金。

(3) 截至2025年12月31日，公司其他货币资金中有3,669,000.00元为履约保函的保证金。

**2、 或有事项****(1). 资产负债表日存在的重要或有事项**适用 不适用**(2). 公司没有需要披露的重要或有事项，也应予以说明：**适用 不适用**3、 其他**适用 不适用**十七、 资产负债表日后事项****1、 重要的非调整事项**适用 不适用**2、 利润分配情况**适用 不适用

单位：元 币种：人民币

拟分配的利润或股利	70,223,518.95
经审议批准宣告发放的利润或股利	70,223,518.95

**3、 销售退回**适用 不适用**4、 其他资产负债表日后事项说明**适用 不适用

## 十八、 其他重要事项

### 1、 前期会计差错更正

详见“重要事项”的“公司对会计政策、会计估计变更或重大会计差错更正原因和影响的分析说明”

### 2、 重要债务重组

适用 不适用

### 3、 资产置换

#### (1). 非货币性资产交换

适用 不适用

#### (2). 其他资产置换

适用 不适用

### 4、 年金计划

适用 不适用

### 5、 终止经营

适用 不适用

### 6、 分部信息

#### (1). 报告分部的确定依据与会计政策

适用 不适用

本公司以内部组织结构、管理要求、内部报告制度为依据确定经营分部，以经营分部为基础确定报告分部并披露分部信息。

经营分部是指本公司内同时满足下列条件的组成部分：（1）该组成部分能够在日常活动中产生收入、发生费用；（2）本公司管理层能够定期评价该组成部分的经营成果，以决定向其配置资源、评价其业绩；（3）本公司能够取得该组成部分的财务状况、经营成果和现金流量等有关会计信息。两个或多个经营分部具有相似的经济特征，并且满足一定条件的，则可合并为一个经营分部。

#### (2). 报告分部的财务信息

适用 不适用

#### (3). 公司无报告分部的，或者不能披露各报告分部的资产总额和负债总额的，应说明原因

适用 不适用

本公司不存在多行业经营，故无报告分部。

(4). 其他说明

适用 不适用

7、其他对投资者决策有影响的重要交易和事项

适用 不适用

8、其他

适用 不适用

十九、 母公司财务报表主要项目注释

1、 应收账款

(1). 按账龄披露

适用 不适用

单位：元 币种：人民币

账龄	期末账面余额	期初账面余额
1年以内（含1年）	133,679,358.33	144,938,204.83
1年以内小计	133,679,358.33	144,938,204.83
1至2年	2,286,502.94	1,169,298.58
2至3年	436,170.96	21,952.19
3年以上	6,332,386.86	6,660,133.89
合计	142,734,419.09	152,789,589.49

(2). 按坏账计提方法分类披露

适用 不适用

单位：元 币种：人民币

类别	期末余额					期初余额				
	账面余额		坏账准备		账面价值	账面余额		坏账准备		账面价值
	金额	比例 (%)	金额	计提比例 (%)		金额	比例 (%)	金额	计提比例 (%)	
按单项计提坏账准备										
其中：										
按组合计提坏账准备	142,734,419.09	100.00	6,177,499.04	4.33	136,556,920.05	152,789,589.49	100.00	6,585,523.34	4.31	146,204,066.15
其中：										
账龄组合	112,397,283.57	78.75	6,177,499.04	5.50	106,219,784.53	121,652,463.51	79.62	6,585,523.34	5.41	115,066,940.17
合并关联方组合	30,337,135.52	21.25			30,337,135.52	31,137,125.98	20.38			31,137,125.98
合计	142,734,419.09	/	6,177,499.04	/	136,556,920.05	152,789,589.49	/	6,585,523.34	/	146,204,066.15

按单项计提坏账准备：

适用 不适用

按组合计提坏账准备：

适用 不适用

组合计提项目：账龄组合

单位：元 币种：人民币

名称	期末余额		
	账面余额	坏账准备	计提比例（%）
1年以内	110,713,206.15	5,535,660.31	5.00
1至2年	1,030,191.51	206,038.30	20.00
2至3年	436,170.96	218,085.48	50.00
3年以上	217,714.95	217,714.95	100.00
合计	112,397,283.57	6,177,499.04	

按组合计提坏账准备的说明：

适用 不适用

按预期信用损失一般模型计提坏账准备

适用 不适用

各阶段划分依据和坏账准备计提比例

无

对本期发生损失准备变动的应收账款账面余额显著变动的情况说明：

适用 不适用**(3). 坏账准备的情况**适用 不适用

单位：元 币种：人民币

类别	期初余额	本期变动金额				期末余额
		计提	收回或转回	转销或核销	其他变动	
按账龄组合计提坏账准备	6,585,523.34		393,781.56	14,242.74		6,177,499.04
合计	6,585,523.34		393,781.56	14,242.74		6,177,499.04

其中本期坏账准备收回或转回金额重要的：

适用 不适用

其他说明：

无

**(4). 本期实际核销的应收账款情况**适用 不适用

单位：元 币种：人民币

项目	核销金额
实际核销的应收账款	14,242.74

其中重要的应收账款核销情况

适用 不适用

应收账款核销说明：

适用 不适用

## (5). 按欠款方归集的期末余额前五名的应收账款和合同资产情况

√适用 □不适用

单位：元 币种：人民币

单位名称	应收账款期末余额	合同资产期末余额	应收账款和合同资产期末余额	占应收账款和合同资产期末余额合计数的比例(%)	坏账准备期末余额
第一名	21,111,174.92		21,111,174.92	14.79	
第二名	19,502,931.31		19,502,931.31	13.66	975,146.57
第三名	15,720,522.00		15,720,522.00	11.01	786,026.10
第四名	13,109,388.79		13,109,388.79	9.18	656,349.12
第五名	9,357,209.44		9,357,209.44	6.56	467,860.47
合计	78,801,226.46		78,801,226.46	55.21	2,885,382.26

其他说明：

无

其他说明：

□适用 √不适用

## 2、其他应收款

## 项目列示

√适用 □不适用

单位：元 币种：人民币

项目	期末余额	期初余额
应收利息		
应收股利		50,000,000.00
其他应收款	276,570,383.69	279,682,815.95
合计	276,570,383.69	329,682,815.95

其他说明：

□适用 √不适用

## 应收利息

## (1). 应收利息分类

□适用 √不适用

## (2). 重要逾期利息

□适用 √不适用

## (3). 按坏账计提方法分类披露

□适用 √不适用

按单项计提坏账准备：

□适用 √不适用

按单项计提坏账准备的说明：

□适用 √不适用

按组合计提坏账准备:

适用 不适用

**(4). 按预期信用损失一般模型计提坏账准备**

适用 不适用

各阶段划分依据和坏账准备计提比例

无

对本期发生损失准备变动的应收利息账面余额显著变动的情况说明:

适用 不适用

**(5). 坏账准备的情况**

适用 不适用

其中本期坏账准备收回或转回金额重要的:

适用 不适用

其他说明:

无

**(6). 本期实际核销的应收利息情况**

适用 不适用

其中重要的应收利息核销情况

适用 不适用

核销说明:

适用 不适用

其他说明:

适用 不适用

**应收股利**

**(1). 应收股利**

适用 不适用

单位: 元 币种: 人民币

项目(或被投资单位)	期末余额	期初余额
宁波长华长盛汽车零部件有限公司		50,000,000.00
合计		50,000,000.00

**(2). 重要的账龄超过1年的应收股利**

适用 不适用

**(3). 按坏账计提方法分类披露**

适用 不适用

按单项计提坏账准备:

适用 不适用

按单项计提坏账准备的说明：

适用 不适用

按组合计提坏账准备：

适用 不适用

#### (4). 按预期信用损失一般模型计提坏账准备

适用 不适用

各阶段划分依据和坏账准备计提比例

无

对本期发生损失准备变动的应收股利账面余额显著变动的情况说明：

适用 不适用

#### (5). 坏账准备的情况

适用 不适用

其中本期坏账准备收回或转回金额重要的：

适用 不适用

其他说明：

无

#### (6). 本期实际核销的应收股利情况

适用 不适用

其中重要的应收股利核销情况

适用 不适用

核销说明：

适用 不适用

其他说明：

适用 不适用

#### 其他应收款

##### (1). 按账龄披露

适用 不适用

单位：元 币种：人民币

账龄	期末账面余额	期初账面余额
1年以内（含1年）	147,796,814.56	34,266,632.34
1年以内小计	147,796,814.56	34,266,632.34
1至2年	3,295,901.30	103,360,000.00
2至3年	76,500,000.00	95,025,648.79
3年以上	49,038,700.00	47,088,700.00
合计	276,631,415.86	279,740,981.13

(2). 按款项性质分类情况

√适用 □不适用

单位：元 币种：人民币

款项性质	期末账面余额	期初账面余额
往来款	276,201,789.92	279,312,977.59
代扣代缴款项	350,106.45	349,713.28
保证金	38,700.00	38,700.00
其他	40,819.49	39,590.26
合计	276,631,415.86	279,740,981.13

(3). 坏账准备计提情况

√适用 □不适用

单位：元 币种：人民币

坏账准备	第一阶段	第二阶段	第三阶段	合计
	未来12个月预期信用损失	整个存续期预期信用损失(未发生信用减值)	整个存续期预期信用损失(已发生信用减值)	
2025年1月1日余额	58,165.18			58,165.18
2025年1月1日余额在本期				
—转入第二阶段				
—转入第三阶段				
—转回第二阶段				
—转回第一阶段				
本期计提	2,866.99			2,866.99
本期转回				
本期转销				
本期核销				
其他变动				
2025年12月31日余额	61,032.17			61,032.17

各阶段划分依据和坏账准备计提比例  
无

对本期发生损失准备变动的其他应收款账面余额显著变动的情况说明：

□适用 √不适用

本期坏账准备计提金额以及评估金融工具的信用风险是否显著增加的采用依据：

□适用 √不适用

(4). 坏账准备的情况

√适用 □不适用

单位：元 币种：人民币

类别	期初余额	本期变动金额				期末余额
		计提	收回或转回	转销或核销	其他变动	

按账龄组合计提坏账准备	58,165.18	2,866.99				61,032.17
合计	58,165.18	2,866.99				61,032.17

其中本期坏账准备转回或收回金额重要的：

适用 不适用

其他说明：

无

#### (5). 本期实际核销的其他应收款情况

适用 不适用

其中重要的其他应收款核销情况：

适用 不适用

其他应收款核销说明：

适用 不适用

#### (6). 按欠款方归集的期末余额前五名的其他应收款情况

适用 不适用

单位：元 币种：人民币

单位名称	期末余额	占其他应收款期末余额合计数的比例(%)	款项的性质	账龄	坏账准备期末余额
广东长华汽车零部件有限公司	259,851,789.92	93.93	往来款	4年以内	
宁波长华峻升科技有限公司	15,000,000.00	5.42	往来款	1年以内	
吉林长庆汽车零部件有限公司	1,350,000.00	0.49	往来款	1年以内	
翟帅杰	12,000.00	0.00	其他	1年以内	600.00
金穗卡保证金	10,000.00	0.00	保证金	3年以上	10,000.00
合计	276,223,789.92	99.85	/	/	10,600.00

#### (7). 因资金集中管理而列报于其他应收款

适用 不适用

其他说明：

适用 不适用

### 3、长期股权投资

适用 不适用

单位：元 币种：人民币

项目	期末余额			期初余额		
	账面余额	减值准备	账面价值	账面余额	减值准备	账面价值
对子公司投资	799,445,958.09		799,445,958.09	749,445,958.09		749,445,958.09

对联营、合营企业投资	211,865,074.47		211,865,074.47	229,629,113.51		229,629,113.51
合计	1,011,311,032.56		1,011,311,032.56	979,075,071.60		979,075,071.60

(1). 对子公司投资

√适用 □不适用

单位：元 币种：人民币

被投资单位	期初余额（账面价值）	减值准备期初余额	本期增减变动				期末余额（账面价值）	减值准备期末余额
			追加投资	减少投资	计提减值准备	其他		
宁波长华长盛汽车零部件有限公司	219,732,166.68						219,732,166.68	
武汉长华长源汽车零部件有限公司	285,261,737.84			-5,000,000.00			280,261,737.84	
吉林长庆汽车零部件有限公司	27,150,293.33						27,150,293.33	
广东长华汽车零部件有限公司	207,301,760.24						207,301,760.24	
宁波盛闻贸易有限公司	10,000,000.00						10,000,000.00	
武汉长浩汽车零部件有限公司			5,000,000.00				5,000,000.00	
宁波长华煊升科技有限公司			50,000,000.00				50,000,000.00	
合计	749,445,958.09		55,000,000.00	-5,000,000.00			799,445,958.09	

(2). 对联营、合营企业投资

√适用 □不适用

单位：元 币种：人民币

投资单位	期初余额（账面价值）	本期增减变动								期末余额（账面价值）	减值准备期末余额	
		追加投资	减少投资	权益法下确认的投资损益	其他综合收益调整	其他权益变动	宣告发放现金股利或利润	计提减值准备	其他			
一、合营企业												
宁波长华布施螺子有限公司	229,629,113.51			23,743,405.60			41,507,444.64				211,865,074.47	
小计	229,629,113.51			23,743,405.60			41,507,444.64				211,865,074.47	
二、联营企业												
小计												
合计	229,629,113.51			23,743,405.60			41,507,444.64				211,865,074.47	

(3). 长期股权投资的减值测试情况

□适用 √不适用

其他说明：  
无

#### 4、营业收入和营业成本

##### (1). 营业收入和营业成本情况

√适用 □不适用

单位：元 币种：人民币

项目	本期发生额		上期发生额	
	收入	成本	收入	成本
主营业务	523,545,449.00	440,272,895.03	483,297,224.14	409,956,940.04
其他业务	137,974,696.01	120,551,655.03	124,113,081.64	109,074,823.36
合计	661,520,145.01	560,824,550.06	607,410,305.78	519,031,763.40

##### (2). 营业收入、营业成本的分解信息

√适用 □不适用

单位：元 币种：人民币

合同分类	合计	
	营业收入	营业成本
商品类型		
汽车零部件收入	523,545,449.00	440,272,895.03
按商品转让的时间分类		
在某一时点确认	523,545,449.00	440,272,895.03
合计	523,545,449.00	440,272,895.03

其他说明：

□适用 √不适用

##### (3). 履约义务的说明

□适用 √不适用

##### (4). 分摊至剩余履约义务的说明

□适用 √不适用

##### (5). 重大合同变更或重大交易价格调整

□适用 √不适用

其他说明：

无

#### 5、投资收益

√适用 □不适用

单位：元 币种：人民币

项目	本期发生额	上期发生额
成本法核算的长期股权投资收益		50,000,000.00
权益法核算的长期股权投资收益	23,743,405.60	25,951,620.31
债权投资在持有期间取得的利息收入	2,050,946.19	3,730,741.78
处置交易性金融资产取得的投资收益		364,000.00

处置债权投资取得的投资收益	3,338,657.05	
其他		-3,015.44
合计	29,133,008.84	80,043,346.65

无

## 6、其他

适用 不适用

## 二十、补充资料

### 1、当期非经常性损益明细表

适用 不适用

单位：元 币种：人民币

项目	金额	说明
非流动性资产处置损益，包括已计提资产减值准备的冲销部分	129,794.12	
计入当期损益的政府补助，但与公司正常经营业务密切相关、符合国家政策规定、按照确定的标准享有、对公司损益产生持续影响的政府补助除外	10,750,497.16	
除同公司正常经营业务相关的有效套期保值业务外，非金融企业持有金融资产和金融负债产生的公允价值变动损益以及处置金融资产和金融负债产生的损益	5,513,936.55	
计入当期损益的对非金融企业收取的资金占用费		
委托他人投资或管理资产的损益		
对外委托贷款取得的损益		
因不可抗力因素，如遭受自然灾害而产生的各项资产损失		
单独进行减值测试的应收款项减值准备转回		
企业取得子公司、联营企业及合营企业的投资成本小于取得投资时应享有被投资单位可辨认净资产公允价值产生的收益		
同一控制下企业合并产生的子公司期初至合并日的当期净损益		
非货币性资产交换损益		
债务重组损益		
企业因相关经营活动不再持续而发生的一次性费用，如安置职工的支出等		
因税收、会计等法律、法规的调整对当期损益产生的一次性影响		
因取消、修改股权激励计划一次性确认的股份支付费用		
对于现金结算的股份支付，在可行权日之后，应付职工薪酬的公允价值变动产生的损益		
采用公允价值模式进行后续计量的投资性房地产公允价值变动产生的损益		
交易价格显失公允的交易产生的收益		
与公司正常经营业务无关的或有事项产生的损益		

受托经营取得的托管费收入		
除上述各项之外的其他营业外收入和支出	21,559.86	
其他符合非经常性损益定义的损益项目		
减：所得税影响额	2,691,303.96	
少数股东权益影响额（税后）		
合计	13,724,483.73	

对公司将《公开发行证券的公司信息披露解释性公告第1号——非经常性损益》未列举的项目认定为非经常性损益项目且金额重大的，以及将《公开发行证券的公司信息披露解释性公告第1号——非经常性损益》中列举的非经常性损益项目界定为经常性损益的项目，应说明原因。

适用 不适用

其他说明：

适用 不适用

## 2、净资产收益率及每股收益

适用 不适用

报告期利润	加权平均净资产收益率（%）	每股收益	
		基本每股收益	稀释每股收益
归属于公司普通股股东的净利润	3.47	0.20	0.20
扣除非经常性损益后归属于公司普通股股东的净利润	2.97	0.17	0.17

## 3、境内外会计准则下会计数据差异

适用 不适用

## 4、其他

适用 不适用

董事长：王长土

董事会批准报送日期：2026年4月24日

## 修订信息

适用 不适用