



睿思凯

NEEQ: 832389

无锡睿思凯科技股份有限公司

FrSky Electronic Co., Ltd

年度报告

2025

## 重要提示

- 一、公司控股股东、实际控制人、董事、监事、高级管理人员保证本报告所载资料不存在任何虚假记载、误导性陈述或者重大遗漏，并对其内容的真实性、准确性和完整性承担个别及连带责任。
- 二、公司负责人邵波、主管会计工作负责人张文娟及会计机构负责人（会计主管人员）张文娟保证年度报告中财务报告的真实、准确、完整。
- 三、本年度报告已经挂牌公司董事会审议通过，不存在未出席审议的董事。
- 四、容诚会计师事务所（特殊普通合伙）对公司出具了标准无保留意见的审计报告。
- 五、本年度报告涉及未来计划等前瞻性陈述，不构成公司对投资者的实质承诺，投资者及相关人士均应当对此保持足够的风险认识，并且应当理解计划、预测与承诺之间的差异。
- 六、本年度报告已在“第二节会计数据、经营情况和管理层分析”之“九、公司面临的重大风险分析”对公司报告期内的重大风险因素进行分析,请投资者注意阅读。

## 目 录

|     |                       |     |
|-----|-----------------------|-----|
| 第一节 | 公司概况 .....            | 5   |
| 第二节 | 会计数据、经营情况和管理层分析 ..... | 7   |
| 第三节 | 重大事件 .....            | 25  |
| 第四节 | 股份变动、融资和利润分配 .....    | 31  |
| 第五节 | 行业信息 .....            | 34  |
| 第六节 | 公司治理 .....            | 53  |
| 第七节 | 财务会计报告 .....          | 58  |
| 附件  | 会计信息调整及差异情况.....      | 171 |

|        |                                             |
|--------|---------------------------------------------|
| 备查文件目录 | 载有公司负责人、主管会计工作负责人、会计机构负责人（会计主管人员）签名并盖章的财务报表 |
|        | 载有会计师事务所盖章、注册会计师签名并盖章的审计报告原件（如有）            |
|        | 报告期内在指定信息披露平台上公开披露过的所有公司文件的正本及公告的原稿         |
| 文件备置地址 | 无锡睿思凯科技股份有限公司董事会秘书办公室                       |

## 释义

| 释义项目       |   | 释义                               |
|------------|---|----------------------------------|
| 公司、本公司、睿思凯 | 指 | 无锡睿思凯科技股份有限公司                    |
| 睿嘉投资       | 指 | 无锡睿嘉投资有限公司                       |
| 睿思同创       | 指 | 无锡睿思同创投资企业（有限合伙）                 |
| 睿思泰克       | 指 | 无锡睿思泰克智能制造有限公司                   |
| 睿思凯（泰国）    | 指 | 睿思凯科技（泰国）有限公司                    |
| 董事会        | 指 | 无锡睿思凯科技股份有限公司董事会                 |
| 监事会        | 指 | 无锡睿思凯科技股份有限公司监事会                 |
| 股东会        | 指 | 无锡睿思凯科技股份有限公司股东会                 |
| 三会         | 指 | 股东会、董事会、监事会                      |
| 《公司法》      | 指 | 《中华人民共和国公司法》                     |
| 《公司章程》     | 指 | 无锡睿思凯科技股份有限公司章程                  |
| 报告期        | 指 | 2025 年 1 月 1 日至 2025 年 12 月 31 日 |

## 第一节 公司概况

|                 |                                                                             |                |                     |
|-----------------|-----------------------------------------------------------------------------|----------------|---------------------|
| 企业情况            |                                                                             |                |                     |
| 公司中文全称          | 无锡睿思凯科技股份有限公司                                                               |                |                     |
| 英文名称及缩写         | FrSky Electronic Co., Ltd                                                   |                |                     |
|                 | FrSky Electronic                                                            |                |                     |
| 法定代表人           | 邵波                                                                          | 成立时间           | 2010 年 1 月 6 日      |
| 控股股东            | 控股股东为（邵波）                                                                   | 实际控制人及其一致行动人   | 实际控制人为（邵波），无一致行动人   |
| 行业（挂牌公司管理型行业分类） | 制造业（C）-计算机、通信和其他电子设备制造业（C39）-智能消费设备制造（C396）-其他智能消费设备制造（C3969）               |                |                     |
| 主要产品与服务项目       | 无线通信系统、智能控制系统领域内的电子产品及嵌入式系统软件的研发、生产和销售                                      |                |                     |
| 挂牌情况            |                                                                             |                |                     |
| 股票交易场所          | 全国中小企业股份转让系统                                                                |                |                     |
| 证券简称            | 睿思凯                                                                         | 证券代码           | 832389              |
| 挂牌时间            | 2015 年 5 月 6 日                                                              | 分层情况           | 创新层                 |
| 普通股股票交易方式       | <input checked="" type="checkbox"/> 集合竞价交易<br><input type="checkbox"/> 做市交易 | 普通股总股本（股）      | 27,200,000          |
| 主办券商（报告期内）      | 国金证券                                                                        | 报告期内主办券商是否发生变化 | 否                   |
| 主办券商办公地址        | 上海市浦东新区芳甸路 1088 号紫竹国际大厦 23 楼                                                |                |                     |
| 联系方式            |                                                                             |                |                     |
| 董事会秘书姓名         | 吴骏                                                                          | 联系地址           | 无锡市滨湖区南湖中路 28-56    |
| 电话              | 0510-85187718                                                               | 电子邮箱           | jun.wu@frsky-rc.com |

|          |                                    |              |        |
|----------|------------------------------------|--------------|--------|
| 传真       | 0510-85187728                      |              |        |
| 公司办公地址   | 无锡市滨湖区南湖中路<br>28-56                | 邮政编码         | 214125 |
| 公司网址     | www.frsky-rc.com                   |              |        |
| 指定信息披露平台 | www.neeq.com.cn                    |              |        |
| 注册情况     |                                    |              |        |
| 统一社会信用代码 | 91320200699360439L                 |              |        |
| 注册地址     | 江苏省无锡市滨湖区缘溪道3号（经营场所：无锡市滨湖区中路28-56） |              |        |
| 注册资本（元）  | 27,200,000                         | 注册情况报告期内是否变更 | 否      |

## 第二节 会计数据、经营情况和管理层分析

### 一、 业务概要

#### (一) 商业模式与经营计划实现情况

公司是无线通信系统、智能控制系统领域内电子产品制造商及嵌入式系统软件开发商。公司通过与香港、美国、欧洲等地经销商建立长期合作伙伴关系，为客户提供品质一流、性价比优越的无线通讯与智能控制产品，满足客户不断延伸有效控制距离、提高通讯可靠性的需求，取得产品销售收入。公司是 Engel Modellbau & Technik、Aerial Exposure LTD、HeliDirect,LLC 等业内大型无线通讯电子产品经销商公司的主要供货商，与这些拥有广泛客户基础的经销商建立了长期、稳定的合作关系；公司拥有一批长期稳定、业内经验丰富的核心研发人员和专业技术人员；公司取得了多项专利及软件著作权；公司是高新技术企业、科技型中小企业、省级专精特新中小企业，相关产品通过美国联邦通讯委员会（U.S.Federal Communications Commission）和欧盟的相关产品认证，产品具有一定的市场竞争力。

##### 1.公司的采购模式

公司主要原材料包括 IC、液晶屏、电池和零部件等，均由采购部统一采购。首先，公司按照研发及新产品需求寻找合格供应商，并定期对供应商进行评审，评审合格的将进入公司合格供应商名录。随后，采购部根据公司生产计划，结合生产所需原材料的采购周期、库存情况，制定采购计划。公司与主要原材料供应商建立了稳定的合作关系，以保证获得质量可靠、价格稳定的货源。如属特殊采购的物料，采购人员遵守质量第一、货比三家、择优选用的原则进行采购，并对供应商交期进行实时跟踪。

##### 2.公司的销售模式

公司现有产品的终端客户主要为专业航模爱好者。受经济发展程度的影响，欧美国家航模运动较为普及，有着广泛的群众基础；而我国的航模运动起步较晚，群众基础相对较为薄弱。报告期内，公司产品外销为主。鉴于当地经销商更为熟悉当地交易规则，便于沟通处理售前售后的质量保证、商务条款等方面的内容，可以减少运营和沟通成本，公司直接客户主要为无线通讯电子产品经销商。公司与经销商客户之间的销售全部采用买断式销售。

近年来随着 B2C 等电子商务模式的兴起和应用，电商渠道在专业遥控市场不断渗透，也已占据重要比例。公司除了第三方平台淘宝工厂店、亚马逊直营店、速卖通直营店外，公司自建跨境电子商务平台 [www.horusrc.com](http://www.horusrc.com)，全面开展跨境电子商务及数字营销等业务。

公司始终坚持“以顾客为关注焦点”的营销理念，主要通过专业论坛、参加展会、老用户推荐以及网络搜索引擎等方式获取需求信息。对于外销客户，公司根据市场潜力和现有经销商分布情况，主推空白市场的业务拓展；对于内销客户，公司着重选择配合默契度高且具备一定专业技术水平的经销商进行合作，以更好维护自有品牌产品声誉。

##### 3.公司的盈利模式

公司的盈利主要来源于遥控器、接收机、模块及配件的销售。凭借在技术、质量、性能上的优势和竞争力，以及紧跟市场需求对产品不断地推陈出新，公司报告期内盈利良好。

报告期内，公司的商业模式较上年度没有发生较大的变化。

## （二） 行业情况

公司主要从事无线通信系统、智能控制系统领域内的电子产品及嵌入式系统软件的研发、生产和销售，主要产品为遥控器、接收机和模块等。根据《国民经济行业分类与代码》（GB / T\_4754-2011）的分类标准，公司所处行业为“C39 计算机、通信和其他电子设备制造业”。此外公司生产的电子产品采用了公司自行开发的嵌入式系统软件。

公司业务所处细分行业为无线电遥控行业，该行业是个高度市场化的行业，从全球范围看，专业级的无线电遥控市场集中度较高，由少数几家品牌占据大部分市场份额。

20 世纪 80 年代，航模比赛中逐渐出现高度复杂的飞行动作，航模遥控设备开始向复杂化、品牌化发展，主流品牌逐渐集中到日本的双叶电子 Futaba 和美国的 Spektrum 等几家遥控设备生产商。几十年来高端遥控设备市场被日、美系产品占据主要市场份额，但即便是最顶级的产品，可靠性依然有待提高。

近年来，以公司为代表的国内少数专业无线电遥控设备厂商，核心通讯抗干扰技术已跻身国际前沿，在全球航模主要消费市场上与日本的双叶电子 Futaba 等传统一线品牌同台竞技，品牌知名度和全球市场份额迅速提高。在欧美发达国家的专业级航模竞技群体中，公司旗下遥控器、接收机产品的影响力和渗透率与日俱增，在全球航模无线电遥控设备领域占有一席之地。

公司属于技术驱动型企业，已取得高新技术企业、省级专精特新中小企业认定证书。公司 2.4G 无线电系统、数字遥测无线电系统等无线射频类产品已通过美国 FCC 认证、欧盟 CE 认证及日本 MIC 认证，在业内已拥有一定的技术优势及品牌知名度。

## （三） 与创新属性相关的认定情况

√适用 □不适用

|             |                                                                        |
|-------------|------------------------------------------------------------------------|
| “专精特新”认定    | <input type="checkbox"/> 国家级 <input checked="" type="checkbox"/> 省（市）级 |
| “高新技术企业”认定  | √是                                                                     |
| “科技型中小企业”认定 | √是                                                                     |
| 详细情况        | 1、专精特新认定情况：公司于 2019 年首次被认定江苏省专精特新中小企业，2025 年 12 月，公司通过江苏省专精特新中小企业复核，   |

|  |                                                                                                                                                                                                                          |
|--|--------------------------------------------------------------------------------------------------------------------------------------------------------------------------------------------------------------------------|
|  | <p>有效期三年。</p> <p>2、高新技术企业认定情况：公司于 2012 年首次被认定高新技术企业，后续公司持续通过高新技术企业复审认定。2024 年 12 月，公司再次通过国家高新技术企业认定并获取证书，有效期三年，享受 15% 的企业所得税。</p> <p>3、科技型中小企业认定情况：公司于 2017 年首次完成科技型中小企业认定，后续公司连续六年通过科技型中小企业评价。2026 年科技型中小企业评价正在进行中。</p> |
|--|--------------------------------------------------------------------------------------------------------------------------------------------------------------------------------------------------------------------------|

## 二、主要会计数据和财务指标

单位：元

| 盈利能力                                     | 本期             | 上年同期           | 增减比例%  |
|------------------------------------------|----------------|----------------|--------|
| 营业收入                                     | 109,984,492.64 | 84,944,364.18  | 29.48% |
| 毛利率%                                     | 51.45%         | 48.25%         | -      |
| 归属于挂牌公司股东的净利润                            | 16,693,785.84  | 16,770,443.45  | -0.46% |
| 归属于挂牌公司股东的扣除非经常性损益后的净利润                  | 14,170,138.11  | 7,840,509.46   | 80.73% |
| 加权平均净资产收益率%（依据归属于挂牌公司股东的净利润计算）           | 10.14%         | 10.58%         | -      |
| 加权平均净资产收益率%（依据归属于挂牌公司股东的扣除非经常性损益后的净利润计算） | 8.61%          | 4.95%          | -      |
| 基本每股收益                                   | 0.61           | 0.62           | -      |
| 偿债能力                                     | 本期期末           | 上年期末           | 增减比例%  |
| 资产总计                                     | 215,181,818.78 | 179,153,561.42 | 20.11% |
| 负债总计                                     | 40,971,541.86  | 22,924,483.44  | 78.72% |
| 归属于挂牌公司股东的净资产                            | 174,211,735.01 | 156,230,101.08 | 11.51% |
| 归属于挂牌公司股东的每股净资产                          | 6.40           | 5.74           | 11.50% |

|               |              |              |              |
|---------------|--------------|--------------|--------------|
| 资产负债率%（母公司）   | 16.13%       | 12.48%       | -            |
| 资产负债率%（合并）    | 19.04%       | 12.80%       | -            |
| 流动比率          | 3.23         | 4.93         | -            |
| 利息保障倍数        | 49.66        | 323.74       | -            |
| <b>营运情况</b>   | <b>本期</b>    | <b>上年同期</b>  | <b>增减比例%</b> |
| 经营活动产生的现金流量净额 | 2,538,160.32 | 5,102,565.74 | -50.26%      |
| 应收账款周转率       | 13.52        | 26.91        | -            |
| 存货周转率         | 2.05         | 1.86         | -            |
| <b>成长情况</b>   | <b>本期</b>    | <b>上年同期</b>  | <b>增减比例%</b> |
| 总资产增长率%       | 20.11%       | 2.33%        | -            |
| 营业收入增长率%      | 29.48%       | 9.82%        | -            |
| 净利润增长率%       | -0.45%       | 42.08%       | -            |

### 三、 财务状况分析

#### （一） 资产及负债状况分析

单位：元

| 项目      | 本期期末          |          | 上年期末          |          | 变动比例%   |
|---------|---------------|----------|---------------|----------|---------|
|         | 金额            | 占总资产的比重% | 金额            | 占总资产的比重% |         |
| 货币资金    | 30,867,979.01 | 14.35%   | 19,896,985.80 | 11.11%   | 55.14%  |
| 应收票据    | -             | -        | -             | -        | -       |
| 应收账款    | 13,938,667.05 | 6.48%    | 2,336,750.01  | 1.30%    | 496.50% |
| 交易性金融资产 | 26,619,215.70 | 12.37%   | 13,141,901.82 | 7.34%    | 102.55% |
| 预付账款    | 824,620.07    | 0.38%    | 833,286.47    | 0.47%    | -1.04%  |

|             |               |        |               |        |            |
|-------------|---------------|--------|---------------|--------|------------|
| 其他应收款       | 649,351.31    | 0.30%  | 435,588.36    | 0.24%  | 49.07%     |
| 存货          | 27,586,539.21 | 12.82% | 24,520,328.26 | 13.69% | 12.50%     |
| 一年内到期的非流动资产 | 1,118,051.31  | 0.52%  | 1,158,301.16  | 0.65%  | -3.47%     |
| 其他流动资产      | 30,795,795.43 | 14.31% | 50,808,940.13 | 28.36% | -39.39%    |
| 投资性房地产      | 51,587.99     | 0.02%  | -             | -      | 100.00%    |
| 长期股权投资      | 1,055,776.14  | 0.49%  | 254,146.72    | 0.14%  | 315.42%    |
| 长期应收款       | 1,958,951.54  | 0.91%  | 3,019,087.79  | 1.69%  | -35.11%    |
| 其他非流动金融资产   | 14,548,659.34 | 6.76%  | 6,995,759.63  | 3.90%  | 107.96%    |
| 固定资产        | 61,416,308.71 | 28.54% | 32,119,106.07 | 17.93% | 91.21%     |
| 在建工程        | 174,105.66    | 0.08%  | 18,193,034.24 | 10.15% | -99.04%    |
| 无形资产        | 913,268.05    | 0.42%  | 692,816.17    | 0.39%  | 31.82%     |
| 递延所得税资产     | 2,514,792.73  | 1.17%  | 2,902,826.51  | 1.62%  | -13.37%    |
| 其他非流动资产     | 148,149.53    | 0.07%  | 1,844,702.28  | 1.03%  | -91.97%    |
| 短期借款        | 16,000,000.00 | 7.44%  | 50,000.00     | 0.03%  | 31,900.00% |
| 应付票据        | 619,134.80    | 0.29%  | -             | -      | 100.00%    |
| 应付账款        | 10,373,928.11 | 4.82%  | 4,646,592.85  | 2.59%  | 123.26%    |
| 应交税费        | 1,242,294.51  | 0.58%  | 1,577,409.42  | 0.88%  | -21.24%    |
| 合同负债        | 6,964,958.29  | 3.24%  | 5,065,254.29  | 2.83%  | 37.50%     |
| 其他应付款       | 207,573.89    | 0.10%  | 6,834,440.79  | 3.81%  | -96.96%    |
| 其他流动负债      | 61,514.59     | 0.03%  | 290,598.46    | 0.16%  | -78.83%    |
| 应付职工薪酬      | 5,502,137.67  | 2.56%  | 4,460,187.63  | 2.49%  | 23.36%     |
| 其他综合收益      | 2,497,941.65  | 1.16%  | 1,210,093.56  | 0.68%  | 106.43%    |

|       |               |        |               |        |        |
|-------|---------------|--------|---------------|--------|--------|
| 未分配利润 | 99,986,974.08 | 46.47% | 83,293,188.24 | 46.49% | 20.04% |
|-------|---------------|--------|---------------|--------|--------|

## 项目重大变动原因

### （1）货币资金

报告期末，公司货币资金较期初增长 55.14%，主要系公司经营积累所得，此外本期将部分理财赎回闲置资金购买美元定期存款也一定程度上带动货币资金增加。

### （2）应收账款

报告期末，公司应收账款较期初增长 496.50%，主要原因系受加工业务影响，FLUXON(H.K.)LIMITED 客户委托我司采购原料后加工，期末有尚未到结算期的材料款 1,112.98 万元所致。

### （3）交易性金融资产

报告期末，公司交易性金融资产较期初增长 102.55%，主要系公司利用闲置资金购买以公允价值计量且其变动计入当期损益的金融资产所致。

### （4）其他应收款

报告期末，公司其他应收款较期初增长 49.07%，主要构成系泰国子公司向联营公司泰瑞信科技（泰国）有限公司出借的 38.94 万元款项。

### （5）其他流动资产

报告期末，公司其他流动资产较期初减少 39.39%，主要受以下几个因素影响：①公司本期存在大额银行理财产品到期，公司将其用于支付经营活动相关、购买以公允价值计量且其变动计入当期损益的金融资产及其他非流动金融资产，导致对应金额减少 2,918.15 万元；②国内公司代采购原料产生较大额的增值税留抵额，较上期增加 442.22 万元，③泰国子公司本期开展生产经营活动，累计预缴进口增值税 594.71 万元。

### （6）投资性房地产

报告期末，公司投资性房地产较期初增长 100.00%，主要原因系公司本期存在闲置办公场地的出租。

### （7）长期股权投资

报告期末，公司长期股权投资较期初增长 315.42%，主要系公司本期新增泰国子公司投资泰瑞信科技（泰国）有限公司 116.82 万元，泰国子公司直接持股比例为 35%，同时期末对二家联营公司按权益法确认投资损失 36.66 万元所致。

### （8）长期应收款

报告期末，公司长期应收款较期初减少 35.11%，主要系公司上期出售闲置办公楼，按合同约定本期收回

对应款项所致。

(9) 固定资产

报告期末，公司固定资产较期初增长 91.21%，主要系上期泰国子公司投入的厂房建设及机器设备经验收后从在建工程转入所致。

(10) 在建工程

报告期末，公司在建工程较期初减少 99.04%，主要系上期泰国子公司投入的厂房建设及机器设备经验收转入固定资产所致。

(11) 无形资产

报告期末，公司无形资产较期初增长 31.82%，主要系为满足生产经营管理需求，上线新 ERP 系统 u9 所致。

(12) 其他非流动资产

报告期末，公司其他非流动资产较期初减少 91.97%，主要系上期预付机器设备款，本期已按合同执行完付款进度并转入固定资产所致。

(13) 短期借款

报告期末，公司短期借款与期初相比发生较大增长，主要系公司在理财尚未到期、支付流动资金发生短缺时，向银行发起信用借款所致。

(14) 应付票据

报告期末，应付票据较期初增长 100.00%，主要系公司本期有开具给供应商的银行承兑汇票尚未到期所致。

(15) 应付账款

报告期末，应付账款较期初增长 123.26%，主要原因系公司本期发生较大额的原料采购，期末因付款账期未到所致。

(16) 合同负债

报告期末，公司合同负债较期初增加 37.50%，主要原因系客户按订单预付购货款，尚未实现销售收入所致。

(17) 其他应付款

报告期末，其他应付款较期初减少 96.96%，主要原因系本期归还股东无锡睿嘉投资有限公司借款 650 万元所致。

## (18) 其他流动负债

报告期末，其他流动负债较期初减少 78.83%，主要系国内客户预付货款中待转销项税额部分减少所致。

## (19) 其他综合收益

报告期末，其他综合收益较期初增长 106.43%，主要原因系外币报表折算差异所致。

## (二) 经营情况分析

## 1. 利润构成

单位：元

| 项目       | 本期             |           | 上年同期          |           | 本期与上年同期金额变动比例% |
|----------|----------------|-----------|---------------|-----------|----------------|
|          | 金额             | 占营业收入的比重% | 金额            | 占营业收入的比重% |                |
| 营业收入     | 109,984,492.64 | -         | 84,944,364.18 | -         | 29.48%         |
| 营业成本     | 53,398,073.00  | 48.55%    | 43,958,465.19 | 51.75%    | 21.47%         |
| 毛利率%     | 51.45%         | -         | 48.25%        | -         | -              |
| 税金及附加    | 969,205.59     | 0.88%     | 969,892.00    | 1.14%     | -0.07%         |
| 销售费用     | 9,524,840.10   | 8.66%     | 8,533,710.40  | 10.05%    | 11.61%         |
| 管理费用     | 19,489,485.78  | 17.72%    | 16,798,178.05 | 19.78%    | 16.02%         |
| 研发费用     | 8,118,830.25   | 7.38%     | 6,852,631.07  | 8.07%     | 18.48%         |
| 财务费用     | 554,931.68     | 0.50%     | -1,157,963.27 | -1.36%    | 147.92%        |
| 信用减值损失   | -855,631.82    | -0.78%    | -662,415.93   | -0.78%    | 29.17%         |
| 资产减值损失   | -489,888.15    | -0.45%    | -1,109,596.86 | -1.31%    | -55.85%        |
| 其他收益     | 145,311.72     | 0.13%     | 1,009,194.82  | 1.19%     | -85.60%        |
| 投资收益     | 3,244,756.24   | 2.95%     | 3,331,413.10  | 3.92%     | -2.60%         |
| 公允价值变动收益 | -1,875,069.63  | -1.70%    | 1,618,985.72  | 1.91%     | -215.82%       |
| 资产处置收益   | 395,811.18     | 0.36%     | 4,520,376.04  | 5.32%     | -91.24%        |

|       |               |        |               |        |         |
|-------|---------------|--------|---------------|--------|---------|
| 营业利润  | 18,494,415.78 | 16.82% | 17,697,407.63 | 20.83% | 4.50%   |
| 营业外收入 | 644,450.63    | 0.59%  | 987,667.79    | 1.16%  | -34.75% |
| 营业外支出 | 15,292.61     | 0.01%  | 35,045.68     | 0.04%  | -56.36% |
| 净利润   | 16,693,350.85 | 15.18% | 16,768,119.90 | 19.74% | -0.45%  |
| 所得税费用 | 2,430,222.95  | 2.21%  | 1,881,909.84  | 2.22%  | 29.14%  |

## 项目重大变动原因

(1) 报告期，公司财务费用较上期增加 171.29 万元，增长 147.92%，主要原因受汇率波动影响，本期汇兑损益较上期增加 162.55 万元所致。

(2) 报告期，公司资产减值损失较上期减少 61.97 万元，减少 55.85%，主要系按存货跌价准备的确认标准和计提方法，本期确认的存货减值金额较上期减少所致。

(3) 报告期，公司其他收益较上期减少 86.69 万元，减少 85.60%，主要系因政府对于企业享受即征即退补助的要求发生改变，本应享受的部分暂缓发放所致。

(4) 报告期，公司公允价值变动收益减少 349.41 万元，减少 215.82%，主要系公司购买的交易性金融资产按期末市场价值计提的未实现亏损所致。

(5) 报告期，公司资产处置收益较上期减少 412.46 万元，减少 91.24%，主要系本期未发生重要资产处置所致。

(6) 报告期，公司营业外支出较上期减少 1.98 万元，减少 56.36%，主要系本期滞纳金及其他较上年减少 9.9 万元所致。

(7) 报告期，公司营业外收入较上期减少 34.32 万元，减少 34.75%，主要系本期收到的政府补助收入较上期减少 15.33 万元，其他收入较上期减少 17.89 万所致。

## 2. 收入构成

单位：元

| 项目     | 本期金额           | 上期金额          | 变动比例%   |
|--------|----------------|---------------|---------|
| 主营业务收入 | 105,672,148.84 | 77,200,024.63 | 36.88%  |
| 其他业务收入 | 4,312,343.80   | 7,744,339.55  | -44.32% |

|        |               |               |         |
|--------|---------------|---------------|---------|
| 主营业务成本 | 49,719,249.47 | 38,725,173.14 | 28.39%  |
| 其他业务成本 | 3,678,823.53  | 5,233,292.05  | -29.70% |

### 按产品分类分析

√适用 □不适用

单位：元

| 类别/项目 | 营业收入           | 营业成本          | 毛利率%   | 营业收入比上年同期增减% | 营业成本比上年同期增减% | 毛利率比上年同期增减百分比 |
|-------|----------------|---------------|--------|--------------|--------------|---------------|
| 遥控器   | 33,705,883.56  | 14,530,742.04 | 56.89% | 3.65%        | -1.98%       | 2.48%         |
| 接收机   | 21,595,545.18  | 6,135,594.18  | 71.59% | -2.61%       | -13.93%      | 3.74%         |
| 模块    | 381,012.93     | 192,576.95    | 49.46% | -39.77%      | -45.82%      | 5.65%         |
| 配件    | 18,949,348.54  | 9,057,247.66  | 52.20% | 122.55%      | 111.22%      | 2.56%         |
| 加工费   | 30,855,947.26  | 19,731,761.79 | 36.05% | 137.82%      | 66.13%       | 27.59%        |
| 滑板车   | 184,411.37     | 71,326.85     | 61.32% | -52.39%      | -71.71%      | 26.40%        |
| 合计    | 105,672,148.84 | 49,719,249.47 | 52.95% | 36.88%       | 28.39%       | 3.11%         |

### 按地区分类分析

√适用 □不适用

单位：元

| 类别/项目 | 营业收入          | 营业成本          | 毛利率%   | 营业收入比上年同期增减% | 营业成本比上年同期增减% | 毛利率比上年同期增减百分比 |
|-------|---------------|---------------|--------|--------------|--------------|---------------|
| 境内    | 23,708,694.40 | 15,281,836.41 | 35.54% | 21.95%       | 17.08%       | 2.68%         |
| 境外    | 81,963,454.44 | 34,437,413.06 | 57.98% | 41.91%       | 34.14%       | 2.43%         |

|    |                |               |        |        |        |       |
|----|----------------|---------------|--------|--------|--------|-------|
| 合计 | 105,672,148.84 | 49,719,249.47 | 52.95% | 36.88% | 28.39% | 3.11% |
|----|----------------|---------------|--------|--------|--------|-------|

### 收入构成变动的原因

2025 年，公司实现营业收入 10,998.45 万元，较上年同期增长 29.48%，毛利率 51.45%，较上年同期增长 3.20%，增长幅度较为平稳。

（一）从产品分类看，遥控器、接收机收入随着每年产品更新迭代，2025 年这两类产品总体收入及毛利率增长较为平稳；模块收入较上年下降 39.77%，主要系 2024 年新推出的 TD 系列遥控器实现了内置 2.4G 和 900M，无需外置模块即可实现双频段通讯，故客户对 R9 系列模块的需求逐年下降所致，毛利率反向增长 5.65%，主要是本期较上期，细分品种毛利率不同所致；配件收入较上年同期增长 122.55%，主要系舵机、电调类产品不断有研发新品推出，客户需求有所增长，本期销售额较上年同期增长明显所致。加工费收入较上年同期增长 137.82%，主要系加工业务的时效与品质越来越被客户认可，2025 年新老客户加工业务增长明显所致，同时毛利率较上年同期增长 27.59%，主要原因为客户较为依赖公司加工业务的时效与品质，公司对加工单价有了一定的主导性，同时也受规模效应的影响所致；滑板车收入较上年同期下降 52.39%，主要系公司本期未过多投入该项目的开发及市场推广，客户对老款产品需求明显下降所致。

（二）从地区分类看，境内收入较上年同期增长 21.95%，主要系内销加工业务的时效与品质越来越被客户认可，带动 2025 年老客户加工业务增长明显。境外收入较上年同期增长 41.91%，主要因加工、舵机、电调推出新产品促进了市场份额，三类业务收入都有较大的增长。同时受规模效应影响，境内外毛利率较同期增长了 3.11%。

### 主要客户情况

单位：元

| 序号 | 客户                                          | 销售金额          | 年度销售占比% | 是否存在关联关系 |
|----|---------------------------------------------|---------------|---------|----------|
| 1  | FLUXON(H.K.)LIMITED                         | 19,440,436.37 | 17.68%  | 否        |
| 2  | HONGKONG FOXPORT TECHNOLOGY COMPANY LIMITED | 7,029,900.31  | 6.39%   | 否        |
| 3  | 深圳市迪威码半导体有限公司                               | 5,124,004.52  | 4.66%   | 否        |
| 4  | 南京麦澜德医疗科技集团                                 | 5,051,108.56  | 4.59%   | 否        |
| 5  | Engel Modellbau Technik                     | 4,811,334.95  | 4.37%   | 否        |

|    |               |        |   |
|----|---------------|--------|---|
| 合计 | 41,456,784.71 | 37.69% | - |
|----|---------------|--------|---|

### 主要供应商情况

单位：元

| 序号 | 供应商           | 采购金额         | 年度采购占比% | 是否存在关联关系 |
|----|---------------|--------------|---------|----------|
| 1  | 东莞叁数电气科技有限公司  | 4,231,764.25 | 11.22%  | 否        |
| 2  | 深圳市美妍科技有限公司   | 1,379,628.79 | 3.66%   | 否        |
| 3  | 深圳市立创电子商务有限公司 | 1,150,238.79 | 3.05%   | 否        |
| 4  | 深圳市宇锡科技有限公司   | 1,031,646.45 | 2.74%   | 否        |
| 5  | 文晔领科集团        | 887,654.56   | 2.35%   | 否        |
|    | 合计            | 8,680,932.84 | 23.02%  | -        |

### (三) 现金流量分析

单位：元

| 项目            | 本期金额          | 上期金额          | 变动比例%    |
|---------------|---------------|---------------|----------|
| 经营活动产生的现金流量净额 | 2,538,160.32  | 5,102,565.74  | -50.26%  |
| 投资活动产生的现金流量净额 | -3,965,365.41 | -3,466,311.91 | 14.40%   |
| 筹资活动产生的现金流量净额 | 11,035,019.60 | -7,107,787.37 | -255.25% |

### 现金流量分析

1、2025 年，公司经营活动产生的现金流量净额比上年同期减少 256.44 万元，主要原因系本期加工业务存在代客采购原材料，期末存在支付大额采购但客户回款账期未到所致。

2、投资活动产生的现金流量净额较上年同期减少 49.91 万元，主要原因系：①公司会利用经营积累的闲置资金做金融理财产品，每期支付金额会受购买理财期限长短影响，本期投资收取的现金较投资支付的现金净减少 38.18 万元，取得投资收益收到的现金较上年同期减少 78.25 万元；②本期处置固定资产、无形资产和其他长期资产收回的现金净额较上年同期减少 18.96 万元；③本期购建固定资产、

无形资产和其他长期资产支付的现金较上期减少 103.65 万元。

3、筹资活动产生的现金流量净额较上年同期增长 1,814.28 万元，筹资活动主要项目为：①公司在购置的金融理财产品未到期但支付公司经营流动资金发生缺口时，为实现理财收益最大化，与银行及股东存在借款及还本付息往来。本期取得借款收到的现金流入较偿还债务支付的现金净增长 490 万元；②本期发生借款到期支付利息，但未发生向股东分配股利、利润支付现金，故分配股利、利润或偿付利息支付的现金较上期减少 1,324.28 万元。

#### 四、 投资状况分析

##### (一) 主要控股子公司、参股公司情况

√适用 □不适用

单位：元

| 公司名称              | 公司类型  | 主要业务              | 注册资本         | 总资产           | 净资产           | 营业收入          | 净利润           |
|-------------------|-------|-------------------|--------------|---------------|---------------|---------------|---------------|
| FRSK YRC., INC    | 控股子公司 | 主要从事销售、市场推广、售后服务等 | 2,000,000.00 | 23,105,650.98 | 11,347,031.30 | 22,387,369.18 | -1,642,596.35 |
| 睿思凯（无锡）电子商务科技有限公司 | 控股子公司 | 公司产品的销售           | 2,000,000.00 | 27,698,080.75 | 5,116,428.64  | 18,858,652.01 | -577,877.27   |

|                                            |       |                            |                |               |               |               |              |
|--------------------------------------------|-------|----------------------------|----------------|---------------|---------------|---------------|--------------|
| 无锡芯悦微电子有限公司                                | 参股公司  | 主要从事集成电路、传感器的研发、制造、销售及技术服务 | 2,353,000.00   | 348,683.98    | -803,350.36   | 77,467.92     | -488,178.37  |
| 无锡睿思泰克智能制造有限公司                             | 控股子公司 | 主要从事技术进出口、货物进出口            | 5,000,000.00   | 17,276,704.84 | 9,119,635.52  | 11,484,332.03 | 1,773,373.75 |
| 睿思凯科技（泰国）有限公司                              | 控股子公司 | 主要从事产品的生产和销售               | 185,320,000.00 | 46,490,411.07 | 37,138,583.07 | 4,720,282.85  | -86,998.45   |
| TAIR UIXIN TECH NOLOGY (THAILAND) CO., LTD | 参股公司  | 主要从事金属制品的电镀、阳极氧化等表面处理加工业务  | 3,479,113.02   | 3,479,113.02  | -3,132,984.50 | 97,023.93     | -733,975.94  |

### 主要参股公司业务分析

√适用 □不适用

| 公司名称                                        | 与公司从事业务的关联性 | 持有目的     |
|---------------------------------------------|-------------|----------|
| 无锡芯悦微电子有限公司                                 | 行业上游        | 公司经营发展需要 |
| TAIRUIXIN TECHNOLOGY<br>(THAILAND) CO., LTD | 行业上游        | 公司经营发展需要 |

## 报告期内取得和处置子公司的情况

□适用 √不适用

## (二) 理财产品投资情况

√适用 □不适用

单位：元

| 受托方名称 | 产品类型   | 产品名称                           | 未到期余额        | 逾期未收回金额 | 资金来源 |
|-------|--------|--------------------------------|--------------|---------|------|
| 工商银行  | 银行理财产品 | 添利宝                            | 6,501,563.53 | 0       | 自有资金 |
| 工商银行  | 银行理财产品 | 添利宝法人 3 号                      | 5,000,383.01 | 0       | 自有资金 |
| 江苏银行  | 银行理财产品 | 人民币结构性存款 2025 年第 30 期 6 个月 B 款 | 3,594,737.67 | 0       | 自有资金 |

## 非金融机构委托理财、高风险委托理财或单项金额重大的委托理财

□适用 √不适用

## (三) 公司控制的结构化主体情况

□适用 √不适用

## (四) 合并范围内包含私募基金管理人的情况

□适用 √不适用

## 五、 研发情况

### (一) 研发支出情况

单位：元

| 项目            | 本期金额/比例      | 上期金额/比例      |
|---------------|--------------|--------------|
| 研发支出金额        | 8,118,830.25 | 6,852,631.07 |
| 研发支出占营业收入的比例% | 7.38%        | 8.07%        |
| 研发支出中资本化的比例%  |              |              |

### (二) 研发人员情况

| 教育程度          | 期初人数   | 期末人数  |
|---------------|--------|-------|
| 博士            | -      | -     |
| 硕士            | 5      | 6     |
| 本科以下          | 29     | 27    |
| 研发人员合计        | 34     | 33    |
| 研发人员占员工总量的比例% | 17.17% | 12.5% |

### (三) 专利情况

| 项目          | 本期数量 | 上期数量 |
|-------------|------|------|
| 公司拥有的专利数量   | 26   | 25   |
| 公司拥有的发明专利数量 | 6    | 6    |

## 六、 对关键审计事项说明

□适用 √不适用

## 七、 企业社会责任

适用 不适用

## 八、 未来展望

是否自愿披露

是 否

## 九、 公司面临的重大风险分析

| 重大风险事项名称         | 重大风险事项简要描述                                                                                                                                                                                                                                               |
|------------------|----------------------------------------------------------------------------------------------------------------------------------------------------------------------------------------------------------------------------------------------------------|
| 市场竞争加剧及市场份额被抢占风险 | 随着民众生活水平的日益提高，其对休闲竞技类的消费需求将逐步提升，发行人所处的无人飞行系统配套无线电遥控设备行业的市场规模也随之扩大，未来发行人将面临更为激烈的行业竞争。随着市场新竞争对手的加入，以及原有竞争对手的扩大投入，公司将存在市场竞争日益加剧的风险，从而带来公司市场份额被其他竞争对手抢占的风险。                                                                                                  |
| 毛利率下降风险          | 无线电通信设备作为航模/无人机重要组成部分，具有较高的技术含量和行业进入壁垒。公司现有产品主要定位于中高端市场，具有较强的竞争优势，毛利率整体较高。未来会有更多资本流入该领域，随着行业竞争者的不断加入、成熟和发展，如果公司不能持续保持技术水平和产品竞争力，则毛利率将面临下降的风险。                                                                                                            |
| 技术升级不及时风险        | 公司属于技术驱动型行业，凭借多年市场及技术积累，公司现有技术水平处于业内较为领先的地位。未来，随着无线电通信技术的不断发展和应用领域的不断延伸，市场对无线电通信设备的性能将提出更高的要求，产品制造技术将朝着精细化、稳定化、远程化等方向发展，各种新功能、新方案的提出，以及应用领域的拓展对无线电通信设备的技术水平和工艺品质提出了更高的要求。公司如果不能及时跟踪无线电通信技术发展，导致公司自身技术以及整合各项技术的能力无法紧跟行业发展变化，从而无法顺应市场要求，将影响公司产品的市场份额和盈利水平。 |
| 技术外泄和核心技术人员流失风险  | 公司产品为无线电通信设备，该设备的生产需要掌握并融会贯通计算机、软件、通信、产品设计、制造工艺等多项技术，对核心技术人员的专业素质和业务能力要求很高。公司通过多年的生产实践、自主创新积累了丰富的产品设计和生产制造经验，已                                                                                                                                           |

|                 |                                                                                                                                                                                                                                                                                                                                                                                 |
|-----------------|---------------------------------------------------------------------------------------------------------------------------------------------------------------------------------------------------------------------------------------------------------------------------------------------------------------------------------------------------------------------------------|
|                 | <p>经形成了多项具有自主知识产权的专利和非专利技术。虽然公司已经建立了严格的保密制度来防止核心技术的泄露，并通过核心技术人员持股的方式来保证研发队伍的稳定，但随着行业竞争的加剧，不排除发生技术外泄或核心技术人员流失的可能，从而对公司的经营产生负面影响。</p>                                                                                                                                                                                                                                             |
| 税收优惠政策变化风险      | <p>公司 2024 年 12 月 16 日被认定为高新技术企业，取得江苏省科技厅颁布的《高新技术企业》证书，编号为 GR202432012751，有效期三年，即 2024 年至 2026 年，公司按 15% 的税率缴纳企业所得税。此外，根据《财政部、国家税务总局关于软件产品增值税政策的通知》（财税[2011]100 号）和江苏省财政厅、江苏省国家税务总局关于《转发财政部国家税务总局关于软件产品增值税政策的通知》（苏财税[2011]3 号）的规定，对于公司销售自行开发生产的软件产品，其增值税实际税负超过 3% 的部分实行即征即退政策，该退税政策自 2011 年 1 月 1 日起执行。因此，如果未来国家税收优惠政策发生重大变化，实际执行的所得税税率或未来软件类企业相关税收优惠发生变化，将对公司的经营业绩带来一定的影响。</p> |
| 汇率变动风险          | <p>公司产品超过 65% 出口，以美元计价。因此，美元汇率的变动将影响公司的盈利能力。自销售价格不变的情况下，人民币升值将造成公司利润空间收窄；提高售价则会影响公司产品的市场竞争力，造成销售量的降低。此外，公司持有外币也可能造成一定的汇兑损失。随着未来公司业务规模的扩大，美元汇率波动对公司业务的影响会有所上升，公司存在因汇率波动引致业绩波动的风险。</p>                                                                                                                                                                                            |
| 国际贸易摩擦引发的风险     | <p>报告期内，公司的出口产品主要销往经济发达和生活水平较高的国家和地区，如美国、欧盟、日本和港台等。近年来，国际政治局势较为动荡，中美贸易战加征关税导致公司美国客户进口成本增加，部分美国客户因此减少下单。未来，如果中美贸易摩擦加剧，或全球其他地区也采取类似的贸易保护措施，或公司产品出口地区政局动荡，则可能导致公司存在丧失部分境外客户的风险，对公司的产品销售和业务扩展带来不利影响。</p>                                                                                                                                                                            |
| 本期重大风险是否发生重大变化： | 本期重大风险未发生重大变化                                                                                                                                                                                                                                                                                                                                                                   |

#### 是否存在被调出创新层的风险

是 否

### 第三节 重大事件

#### 一、 重大事件索引

| 事项                                       | 是或否                                                              | 索引      |
|------------------------------------------|------------------------------------------------------------------|---------|
| 是否存在诉讼、仲裁事项                              | <input checked="" type="checkbox"/> 是 <input type="checkbox"/> 否 | 三.二.(一) |
| 是否存在提供担保事项                               | <input type="checkbox"/> 是 <input checked="" type="checkbox"/> 否 |         |
| 是否对外提供借款                                 | <input checked="" type="checkbox"/> 是 <input type="checkbox"/> 否 | 三.二.(二) |
| 是否存在股东及其关联方占用或转移公司资金、资产及其他资源的情况          | <input type="checkbox"/> 是 <input checked="" type="checkbox"/> 否 | 三.二.(三) |
| 是否存在关联交易事项                               | <input checked="" type="checkbox"/> 是 <input type="checkbox"/> 否 | 三.二.(四) |
| 是否存在经股东会审议通过的收购及出售资产、对外投资以及报告期内发生的企业合并事项 | <input checked="" type="checkbox"/> 是 <input type="checkbox"/> 否 | 三.二.(五) |
| 是否存在股权激励计划、员工持股计划或其他员工激励措施               | <input type="checkbox"/> 是 <input checked="" type="checkbox"/> 否 |         |
| 是否存在股份回购事项                               | <input type="checkbox"/> 是 <input checked="" type="checkbox"/> 否 |         |
| 是否存在已披露的承诺事项                             | <input checked="" type="checkbox"/> 是 <input type="checkbox"/> 否 | 三.二.(六) |
| 是否存在资产被查封、扣押、冻结或者被抵押、质押的情况               | <input type="checkbox"/> 是 <input checked="" type="checkbox"/> 否 |         |
| 是否存在被调查处罚的事项                             | <input type="checkbox"/> 是 <input checked="" type="checkbox"/> 否 |         |
| 是否存在失信情况                                 | <input type="checkbox"/> 是 <input checked="" type="checkbox"/> 否 |         |
| 是否存在应当披露的其他重大事项                          | <input type="checkbox"/> 是 <input checked="" type="checkbox"/> 否 |         |

#### 二、 重大事件详情（如事项存在选择以下表格填列）

##### （一）诉讼、仲裁事项

##### 1、报告期内发生的诉讼、仲裁事项

适用 不适用

单位：元

| 性质 | 累计金额 | 占期末净资产比例% |
|----|------|-----------|
|----|------|-----------|

|           |           |       |
|-----------|-----------|-------|
| 作为原告/申请人  | 1,000,000 | 0.57% |
| 作为被告/被申请人 |           |       |
| 作为第三人     |           |       |
| 合计        | 1,000,000 | 0.57% |

## 2、以临时公告形式披露的重大诉讼、仲裁事项

本报告期公司无重大诉讼、仲裁事项

### (二) 对外提供借款情况

单位：元

| 债务人           | 债务人与公司的关联关系 | 债务人是否为公司董事、监事及高级管理人员 | 借款期间        |             | 期初余额    | 本期新增    | 本期减少   | 期末余额    | 是否履行审议程序 | 是否存在抵质押 |
|---------------|-------------|----------------------|-------------|-------------|---------|---------|--------|---------|----------|---------|
|               |             |                      | 起始日期        | 终止日期        |         |         |        |         |          |         |
| 无锡人行拍网络科技有限公司 | 非关联方        | 否                    | 2020年2月5日   | 2027年11月30日 | 720,000 | -       | 68,000 | 652,000 | 已事前及时履行  | 是       |
| 无锡人行拍网络科技有限公司 | 非关联方        | 否                    | 2020年7月27日  | 2027年11月30日 | 200,000 | -       |        | 200,000 | 已事前及时履行  | 是       |
| 无锡一百氮智能科技有限公司 | 非关联方        | 否                    | 2024年12月27日 | 2025年3月26日  | 145,000 | 180,000 | 3,000  | 322,000 | 已事后补充履行  | 否       |

|    |   |   |   |   |           |         |        |           |   |   |
|----|---|---|---|---|-----------|---------|--------|-----------|---|---|
| 司  |   |   | 日 | 日 |           |         |        |           |   |   |
| 合计 | - | - | - | - | 1,065,000 | 180,000 | 71,000 | 1,174,000 | - | - |

### 对外提供借款原因、归还情况及对公司的影响

公司利用闲置资金进行对外借款，适度提高公司资金的使用效率。债务人无锡人人拍网络科技有限公司已破产清算并于 2023 年 11 月注销，其法定代表人、股东王超为借款本金及利息、违约金、损害赔偿金和实现债权的费用提供连带责任担保。目前，该笔借款根据借款合同之补充协议约定的进度还在追偿中。不会对公司生产经营产生重大不利影响，不会损害公司及股东利益，不会对公司经营造成影响。同时，出于谨慎考虑，公司已经全额计提减值。

公司向无锡一百氮智能科技有限公司提供借款是为了推进与其合作研发项目进程，是公司实现业务发展的正常所需，具有合理性和必要性。由于项目进展较预期有所延后，研发投入仍在进行中，因此尚未归还款项。债务人无锡一百氮智能科技有限公司的法定代表人、股东吴迪为借款本金及利息、违约金、损害赔偿金和实现债权的费用提供连带责任担保，不会对公司生产经营产生重大不利影响，不会损害公司及股东利益，不会对公司经营造成影响。同时，出于谨慎考虑，公司已经全额计提减值。

### (三) 股东及其关联方占用或转移公司资金、资产及其他资源的情况

报告期公司无股东及其关联方占用或转移公司资金、资产及其他资源的情况

### (四) 报告期内公司发生的关联交易情况

单位：元

| 日常性关联交易情况              | 预计金额 | 发生金额 |
|------------------------|------|------|
| 购买原材料、燃料、动力，接受劳务       | -    | -    |
| 销售产品、商品，提供劳务           | -    | -    |
| 公司章程中约定适用于本公司的日常关联交易类型 | -    | -    |
| 其他                     | -    | -    |
| 其他重大关联交易情况             | 审议金额 | 交易金额 |
| 收购、出售资产或股权             |      |      |

|                       |             |             |
|-----------------------|-------------|-------------|
| 与关联方共同对外投资            |             |             |
| 提供财务资助                |             |             |
| 提供担保                  |             |             |
| 委托理财                  |             |             |
| 接收财务资助                | 6,500,000   | 6,500,000   |
| <b>企业集团财务公司关联交易情况</b> | <b>预计金额</b> | <b>发生金额</b> |
| 存款                    | -           | -           |
| 贷款                    | -           | -           |

### 重大关联交易的必要性、持续性以及对公司生产经营的影响

接受财务资助：由于公司部分理财尚未到期，但在日常经营过程中出现了资金缺口，为保障公司正常运营，同时确保未到期理财产品的收益不受影响，因此向股东睿嘉投资借款 650 万元，借款利率为 2.60%，借款期限为 2024 年 10 月 29 日至 2025 年 6 月 30 日。上述追认关联交易于 2025 年 4 月 23 日在第四届董事会第六次会议审议通过。本次接受股东财务资助，有效缓解公司的资金压力，确保公司各项经营活动的顺利进行。同时，避免了因提前赎回理财产品而可能产生的收益损失，有助于公司实现整体收益的最大化。从长远来看，本次财务资助为公司持续稳定发展提供了有力支持，符合公司及全体股东的利益。截至本期期末，该笔借款已归还。

### 违规关联交易情况

适用 不适用

### (五)经股东会审议通过的收购、出售资产、对外投资事项以及报告期内发生的企业合并事项

单位：元

| 临时公告索引   | 类型   | 交易/投资/合并<br>标的 | 对价金额           | 是否构成关联<br>交易 | 是否构成重大<br>资产重组 |
|----------|------|----------------|----------------|--------------|----------------|
| 2025-018 | 对外投资 | 理财产品           | 159,301,485.00 | 否            | 否              |
| 2025-043 | 对外投资 | 睿思凯（泰国）        | 5,566,809.60   | 否            | 否              |

事项详情及对公司业务连续性、管理层稳定性及其他方面的影响

公司于 2025 年 8 月 20 日召开第四届董事会第七次会议，审议通过《关于公司使用自有闲置资金购买理财产品的议案》，上述议案已经公司 2025 年第二次临时股东会审议通过。详见公司在中国中小企业股份转让系统（www.neeq.com.cn）上披露的公告《第四届董事会第七次会议决议公告》（公告编号：2025-016）、《委托理财的公告》（公告编号：2025-018）、《2025 年第二次临时股东会决议公告》（公告编号：2025-021）。

公司使用自有闲置资金购买理财产品是在确保公司日常运营所需流动资金和资金安全的前提下实施的，不影响公司主营业务的正常发展；此外，适度的理财产品投资能够提高公司资金使用效率，获得一定的投资收益，为公司和股东谋取更好的投资回报。

公司于 2025 年 12 月 29 日召开第四届董事会第九次会议，审议通过《关于公司对泰国子公司增加投资总额的议案》。详见公司在中国中小企业股份转让系统（www.neeq.com.cn）上披露的公告《第四届董事会第九次会议决议公告》（公告编号：2025-042）、《对外投资的进展公告》（公告编号：2025-043）。

为落实前期已备案的境外投资注册资本安排，公司拟对泰国子公司追加出资，以补足因汇率波动产生的注册资本实缴差额。公司计划拟以自有资金不超过 80 万美元对泰国子公司追加投资，以补充其生产经营用流动资金等。

#### (六) 承诺事项的履行情况

| 承诺主体       | 承诺开始日期           | 承诺结束日期         | 承诺来源 | 承诺类型           | 承诺具体内容                             | 承诺履行情况 |
|------------|------------------|----------------|------|----------------|------------------------------------|--------|
| 董监高        | 2015 年 3 月 26 日  |                | 挂牌   | 同业竞争承诺         | 承诺不构成同业竞争                          | 正在履行中  |
| 董监高        | 2015 年 3 月 26 日  |                | 挂牌   | 规范关联交易承诺       | 规范关联交易                             | 正在履行中  |
| 实际控制人或控股股东 | 2015 年 3 月 26 日  |                | 挂牌   | 资金占用承诺         | 不占用公司资产、资金或由公司提供担保                 | 正在履行中  |
| 实际控制人或控股股东 | 2020 年 10 月 30 日 | 2021 年 9 月 8 日 | 发行   | 关于减少和规范关联交易的承诺 | 承诺尽可能的避免和减少与发行人之间的关联交易等            | 已履行完毕  |
| 其他股东       | 2020 年 10 月 30 日 | 2021 年 9 月 8 日 | 发行   | 关于减少和规范关联交易的承诺 | 持股 5% 以上的股东承诺尽可能的避免和减少与发行人之间的关联交易等 | 已履行完毕  |
| 公司         | 2020 年 10 月 30 日 | 2021 年 9 月 8 日 | 发行   | 关于信息披露         | 承诺对本次股票向不特定                        | 已履行完   |

|            |                  |                |    |                      |                                                                                                |       |
|------------|------------------|----------------|----|----------------------|------------------------------------------------------------------------------------------------|-------|
|            | 月 30 日           | 月 8 日          |    | 露真实性、准确性、完整性的承诺      | 合格投资者公开发行并在精选层挂牌的全套申请文件进行了认真核查和审阅，确认上述文件不存在虚假记载、误导性陈述或重大遗漏，并对其真实性、准确性、完整性承担相应的法律责任等            | 毕     |
| 实际控制人或控股股东 | 2020 年 10 月 30 日 | 2021 年 9 月 8 日 | 发行 | 关于信息披露真实性、准确性、完整性的承诺 | 承诺对本次股票向不特定合格投资者公开发行并在精选层挂牌的全套申请文件进行了认真核查和审阅，确认上述文件不存在虚假记载、误导性陈述或重大遗漏，并对其真实性、准确性、完整性承担相应的法律责任等 | 已履行完毕 |
| 董监高        | 2020 年 10 月 30 日 | 2021 年 9 月 8 日 | 发行 | 关于信息披露真实性、准确性、完整性的承诺 | 承诺对本次股票向不特定合格投资者公开发行并在精选层挂牌的全套申请文件进行了认真核查和审阅，确认上述文件不存在虚假记载、误导性陈述或重大遗漏，并对其真实性、准确性、完整性承担相应的法律责任等 | 已履行完毕 |

#### 超期未履行完毕的承诺事项详细情况

无超期未履行完毕的承诺事项。

## 第四节 股份变动、融资和利润分配

### 一、普通股股本情况

#### (一) 普通股股本结构

单位：股

| 股份性质            |               | 期初         |        | 本期变动   | 期末         |        |
|-----------------|---------------|------------|--------|--------|------------|--------|
|                 |               | 数量         | 比例%    |        | 数量         | 比例%    |
| 无限售<br>条件股<br>份 | 无限售股份总数       | 3,223,645  | 11.85% | -      | 3,223,645  | 11.85% |
|                 | 其中：控股股东、实际控制人 | -          | -      | -      | -          | -      |
|                 | 董事、监事、高管      | 984,984    | 3.62%  | 70,000 | 1,054,984  | 3.88%  |
|                 | 核心员工          | 162,484    | 0.6%   | -      | 162,484    | 0.6%   |
| 有限售<br>条件股<br>份 | 有限售股份总数       | 23,976,355 | 88.15% | -      | 23,976,355 | 88.15% |
|                 | 其中：控股股东、实际控制人 | 9,075,000  | 33.36% | -      | 9,075,000  | 33.36% |
|                 | 董事、监事、高管      | 5,732,955  | 21.08% | -      | 5,732,955  | 21.08% |
|                 | 核心员工          | 487,455    | 1.79%  | -      | 487,455    | 1.79%  |
| 总股本             |               | 27,200,000 | -      | 70,000 | 27,200,000 | -      |
| 普通股股东人数         |               | 80         |        |        |            |        |

#### 股本结构变动情况

适用 不适用

#### (二) 普通股前十名股东情况

单位：股

| 序号 | 股东名称             | 期初持股数      | 持股变动 | 期末持股数      | 期末持股比例% | 期末持有有限限售股份数量 | 期末持有无限限售股份数量 | 期末持有的质押股份数量 | 期末持有的司法冻结股份数量 |
|----|------------------|------------|------|------------|---------|--------------|--------------|-------------|---------------|
| 1  | 邵波               | 9,075,000  | -    | 9,075,000  | 33.36%  | 9,075,000    | -            | -           | -             |
| 2  | 无锡睿嘉投资有限公司       | 8,000,000  | -    | 8,000,000  | 29.41%  | 8,000,000    | -            | -           | -             |
| 3  | 杨杰               | 2,520,000  | -    | 2,520,000  | 9.26%   | 1,890,000    | 630,000      | -           | -             |
| 4  | 黄震宇              | 1,852,000  | -    | 1,852,000  | 6.81%   | 1,389,000    | 463,000      | -           | -             |
| 5  | 张京               | 1,852,000  | -    | 1,852,000  | 6.81%   | 1,389,000    | 463,000      | -           | -             |
| 6  | 无锡睿思同创投资企业(有限合伙) | 1,168,400  | -    | 1,168,400  | 4.3%    | 1,168,400    | -            | -           | -             |
| 7  | 吴骏               | 470,000    | -    | 470,000    | 1.73%   | 352,500      | 117,500      | -           | -             |
| 8  | 吴墨华              | 435,500    | -    | 435,500    | 1.6%    | -            | 435,500      | -           | -             |
| 9  | 陈清宇              | 350,147    | -    | 350,147    | 1.29%   | 262,611      | 87,536       | -           | -             |
| 10 | 张文娟              | 300,000    | -    | 300,000    | 1.1%    | 225,000      | 75,000       | -           | -             |
|    | 合计               | 26,023,047 | 0    | 26,023,047 | 95.67%  | 23,751,511   | 2,271,536    |             |               |

### 普通股前十名股东情况说明

√适用 □不适用

无锡睿嘉投资有限公司是公司自然人股东邵波、杨杰、黄震宇、张京等共同投资设立的持股平台公司，无锡睿思同创企业（有限合伙）系公司员工持股平台，邵波为睿思同创普通合伙人，吴骏为睿思同创有限合伙人，除此以外，公司普通股前十名股东之间不存在关联关系。

## 二、 控股股东、实际控制人情况

### 是否合并披露

是 否

公司的控股股东、实际控制人为邵波，邵波直接持有公司 33.36% 的股份，分别通过公司法人股东睿嘉投资和睿思同创控制公司 29.41% 和 4.3% 的股份，因此邵波通过直接或间接形式控制公司 67.07% 股权的表决权。邵波为公司控股股东、实际控制人。

邵波先生，中国国籍，无境外永久居留权，毕业于东南大学无线电技术专业，本科学历。1989 年 8 月至 1991 年 5 月，担任中国华晶电子集团公司助理工程师；1991 年 6 月至 1993 年 10 月，担任无锡四通新技术公司工程师；1993 年 11 月至 2000 年 5 月，担任无锡市精通新技术发展有限公司销售经理；2000 年 6 月至 2010 年 4 月，担任无锡市兰光科技有限公司执行董事兼总经理；2005 年 6 月至 2009 年 12 月，担任江苏标立科技有限公司总经理；2010 年 1 月，邵波与黄震宇、张京、杨杰等人共同创办无锡睿思凯科技有限公司，专业从事无线电遥控设备的研发、生产和销售，于 2010 年 1 月至 2014 年 12 月。担任无锡睿思凯科技有限公司执行董事兼总经理；2014 年 12 月至今，担任股份公司董事长兼总经理。现任股份公司董事长兼总经理，兼任睿思凯（无锡）电子商务科技有限公司执行董事兼总经理。

报告期内，公司的控股股东、实际控制人未发生变动。

### 是否存在尚未履行完毕的特殊投资条款

是 否

## 三、 报告期内的普通股股票发行及募集资金使用情况

### （一） 报告期内的股票发行情况

适用 不适用

### （二） 存续至报告期的募集资金使用情况

适用 不适用

## 四、 存续至本期的优先股股票相关情况

适用 不适用

## 五、 存续至本期的债券融资情况

适用 不适用

## 六、 存续至本期的可转换债券情况

适用 不适用

## 七、 权益分派情况

### (一) 报告期内的利润分配与公积金转增股本情况

适用 不适用

#### 利润分配与公积金转增股本的执行情况

适用 不适用

### (二) 权益分派预案

适用 不适用

## 第五节 行业信息

环境治理公司 医药制造公司 软件和信息技术服务公司  
计算机、通信和其他电子设备制造公司 专业技术服务公司 互联网和相关服务公司  
零售公司 农林牧渔公司 教育公司 影视公司 化工公司 卫生行业公司 广告公司  
锂电池公司 建筑公司 不适用

## 一、 行业概况

### (一) 行业法规政策

#### 1、行业主管部门

公司所属行业主管部门为国家工业和信息化部，负责制定并组织实施行业规划、计划和产业政策，提出优化产业布局、结构的政策建议，起草相关法律法规草案，制定规章，拟订行业技术规范和标准并组织实施，指导行业质量管理工作。

公司主要生产无线电遥控设备，行业协会为中国无线电协会，其主要职责为：开展行业调查，研究无线电行业发展趋势，参与无线电法律法规、宏观调控和行业政策的研究、制定，接受政府主管部门的委托参与制订修订本行业标准、专业技术规范、行业许可条件，普及无线电知识，积极推广、应用无线电新业务、新技术、新产品，组织、协调、论证和编制行规、行约，加强行业自律，促进行业健康发展。

#### 2、行业政策法规

国家针对公司所处行业出台了一系列扶持、促进及优惠政策法规，具体如下：

| 行业政策                                | 发布日期       | 发布单位                          | 相关内容                                                                                                                                                                                                                      |
|-------------------------------------|------------|-------------------------------|---------------------------------------------------------------------------------------------------------------------------------------------------------------------------------------------------------------------------|
| 《低空经济标准体系建设指南（2025年版）》              | 2026年2月2日  | 市场监管总局、中央空管办、国家发展改革委、工业和信息化部等 | 重点围绕低空航空器、低空基础设施、低空空域交通管理、安全监管和应用场景五大核心领域，建立技术标准与管理规范融合、国内标准与国际规则融合、强制性标准与推荐性标准融合、基础标准与场景标准融合的“四维融合”标准供给体系。                                                                                                               |
| 《关于加强信息通信业能力建设 支撑低空基础设施发展的实施意见》     | 2026年2月10日 | 工信部                           | 坚持需求牵引、重点突出，以有条件、有需求的低空飞行活动区域为重点，因地制宜推动信息类基础设施建设与低空应用协同发展。坚持集约复用、多元协同，在充分利用现有公众移动通信设施等基础上，综合采用地面移动通信、卫星通信与其他通导监技术等多元化技术手段，支撑低空应用发展。                                                                                       |
| 《国务院关于印发〈推动大规模设备更新和消费品以旧换新行动方案〉的通知》 | 2024年3月7日  | 国务院办公厅                        | 强化产品技术标准提升。聚焦汽车、家电、家居产品、消费电子、民用无人机等大宗消费品，加快安全、健康、性能、环保、检测等标准升级。加快完善家电产品质量安全标准体系，大力普及家电安全使用年限和节能知识。加快升级消费品质量标准，制定消费品质量安全监管目录，严格质量安全监管。完善碳标签等标准体系，充分发挥标准引领、绿色认证、高端认证等作用。                                                    |
| 《关于印发电子信息制造业2023—2024年稳增长行动方案的通知》   | 2023年8月10日 | 工业和信息化部、财政部                   | 电子信息制造业是国民经济的战略性、基础性、先导性产业，规模总量大、产业链条长、涉及领域广，是稳定工业经济增长、维护国家政治经济安全的重要领域。稳住外贸基本盘，提升行业开放合作水平。引导电子整机行业优化出口产品结构，提升高附加值产品出口比例，打造品牌国际竞争力。鼓励支持企业积极参加国际展览展示活动，引导企业抓住数字贸易机遇，持续推动出口企业开展跨境电商业务，深挖线上线下国际市场潜力。会同有关部门和重点省市助力企业用足出口退税政策，提 |

|                                    |                 |                                                   |                                                                                                                                                                                                                                |
|------------------------------------|-----------------|---------------------------------------------------|--------------------------------------------------------------------------------------------------------------------------------------------------------------------------------------------------------------------------------|
|                                    |                 |                                                   | 高进出境物流效率，推动物流要素高效整合。                                                                                                                                                                                                           |
| 《国家发展改革委等部门印发〈关于促进电子产品消费的若干措施〉的通知》 | 2023 年 7 月 20 日 | 国家发展改革委、工业和信息化部、财政部、自然资源部、住房城乡建设部、商务部、市场监管总局      | 明确要完善高质量供给体系，优化电子产品消费环境，进一步稳定和扩大电子产品消费。在加快推动电子产品升级换代方面，若干措施提出，加快电子产品技术创新，打造电子产品消费新场景，着力消除电子产品使用障碍。                                                                                                                             |
| 《关于印发〈户外运动产业发展规划(2022-2025 年)〉的通知》 | 2022 年 11 月 7 日 | 体育总局、发展改革委、工业和信息化部、自然资源部、住房和城乡建设部、文化和旅游部、林草局、国铁集团 | “十四五”时期，我国进入新发展阶段，户外运动产业将迎来发展新机遇。以国内大循环为主体、国内国际双循环相互促进的新发展格局将激发户外运动产业发展活力；在常态化疫情防控形势下，人民群众增进健康、亲近自然的需求将刺激户外运动产品和服务供给；5G、大数据、区块链、物联网、人工智能等新一轮科技革命将助推户外运动产品创新和服务升级，增加户外运动产业发展的动力。                                                |
| 《国务院办公厅关于深化电子电器行业管理制度改革的意见》        | 2022 年 9 月 23 日 | 国务院办公厅                                            | 坚持以习近平新时代中国特色社会主义思想为指导，全面贯彻党的十九大和十九届历次全会精神，认真落实党中央、国务院关于深化“放管服”改革优化营商环境的决策部署，完整、准确、全面贯彻新发展理念，加快构建新发展格局，全流程优化电子电器行业生产准入和流通管理，加强事前事中事后全链条全领域监管，大幅降低制度性交易成本，激发企业创新动力和发展活力，促进技术产品研发创新和市场公平竞争，切实维护电子电器相关产业链供应链安全稳定，加快推动电子电器行业高质量发展。 |
| 《国务院办公厅关于印发“十四五”现代物流发展规划的通知》       | 2022 年 5 月 17 日 | 国务院办公厅                                            | 科技赋能促进创新发展。移动互联网、大数据、云计算、物联网等新技术在物流领域广泛应用，网络货运、数字仓库、无接触配送等“互联网+”高效物流新模式新业态不断涌现。自动分拣系统、无人仓、无人码头、无人配送车、物流机器人、智能快件箱等技术装备加快应                                                                                                       |

|                                                          |                  |                            |                                                                                                  |
|----------------------------------------------------------|------------------|----------------------------|--------------------------------------------------------------------------------------------------|
|                                                          |                  |                            | 用，高铁快运动车组、大型货运无人机、无人驾驶卡车等起步发展，快递电子运单、铁路货运票据电子化得到普及。                                              |
| 《国务院关于印发“十四五”国家应急体系规划的通知》                                | 2021 年 12 月 30 日 | 国务院办公厅                     | 推广运用智能机器人、无人机等高技术配送装备，推动应急物资储运设备集装单元化发展，提升应急运输调度效率。加大 5G、高通量卫星、船载和机载通信、无人机通信等先进技术应急通信装备的配备和应用力度。 |
| 《国务院关于印发“十四五”数字经济发展规划的通知》                                | 2021 年 12 月 12 日 | 国务院办公厅                     | 瞄准传感器、量子信息、网络通信、集成电路、关键软件、大数据、人工智能、区块链、新材料等战略性前瞻性领域，发挥我国社会主义制度优势、新型举国体制优势、超大规模市场优势，提高数字技术基础研发能力。 |
| 《国务院关于印发“十四五”现代综合交通运输体系发展规划的通知》                          | 2021 年 12 月 9 日  | 国务院办公厅                     | 推广无人车、无人机运输投递，稳步发展无接触递送服务。支持即时寄递、仓递一体化等新业态新模式发展。                                                 |
| 《农业农村部、中央网络安全和信息化委员会办公室关于印发<数字农业农村发展规划（2019—2025 年）>的通知》 | 2019 年 12 月      | 农业农村部、中央网络安全和信息化委员会办公室     | 加强无人机智能化集成与应用示范，重点攻克无人机视觉关键技术，推动单机智能化向集群智能化发展，研发人工智能搭载终端，实现实时农林植保、航拍、巡检、测产等功能。                   |
| 《国家发展改革委、中央网信办、工业和信息化部等关于推动物流高质量发展促进形成强大国内市场的意见》         | 2019 年 2 月       | 国家发改委、中央网络安全和信息化委员会办公室、工信部 | 鼓励和支持云仓等共享物流模式、共同配送、集中配送、夜间配送、分时配送等先进物流组织方式发展，在具备条件的地区探索发展无人机配送等创新模式。                            |
| 《国务院办公厅关于印发完善促进消费体制机制实施方案（2018—2020 年）的通知》               | 2018 年 9 月       | 国务院办公厅                     | 支持可穿戴设备、消费级无人机、智能服务机器人等产品创新和产业化升级。利用物联网、大数据、云计算、人工智能等技术推动各类应用电子产品智能化升级。                          |

|                                  |             |                                              |                                                                                                                                                                                                       |
|----------------------------------|-------------|----------------------------------------------|-------------------------------------------------------------------------------------------------------------------------------------------------------------------------------------------------------|
| 《民航局关于促进航空物流业发展的指导意见》            | 2018 年 8 月  | 中国民用航空局                                      | 鼓励传统方式与新业态融合发展。支持物流企业利用通用航空器、无人机等提供航空物流解决方案，加快制定和完善有关运行规章制度和标准体系，规范市场秩序，制定货运无人机设计要求，创新开展无人机适航审定工作，推动新兴商业模式健康发展。                                                                                       |
| 《工业和信息化部关于促进和规范民用无人机制造业发展的指导意见》  | 2017 年 12 月 | 工信部                                          | 鼓励企业与高校、科研机构等开展产学研用协同创新，围绕民用无人机动力系统、飞控系统、传感器等开展关键技术攻关，重点突破实时精准定位、动态场景感知与避让、面向复杂环境的自主飞行、群体作业等核心技术；开展小型化通用化载荷设备、高集成度专用芯片、长航时大载重/混合布局无人机研制。加快军工技术向民用转化，推动军工试验试飞、验证设施向民用无人机开放，促进有条件的民用无人机企业参与军品科研生产和维修服务。 |
| 《国务院关于进一步扩大和升级信息消费持续释放内需潜力的指导意见》 | 2017 年 8 月  | 国务院                                          | 加强“互联网+”人工智能核心技术及平台开发，推动虚拟现实、增强现实产品研发及产业化，支持可穿戴设备、消费级无人机、智能服务机器人等产品创新和产业化升级。                                                                                                                          |
| 《国务院关于印发新一代人工智能发展规划的通知》          | 2017 年 7 月  | 国务院                                          | 加快培育人工智能产业领军企业。在无人机、语音识别、图像识别等优势领域加快打造人工智能全球领军企业和品牌。在智能机器人、智能汽车、可穿戴设备、虚拟现实等新兴领域加快培育一批龙头企业。支持人工智能企业加强专利布局，牵头或参与国际标准制定。推动国内优势企业、行业组织、科研机构、高校等联合组建中国人工智能产业技术创新联盟。                                        |
| 《航空运动产业发展规划》                     | 2016 年 11 月 | 体育总局、国家发改委、工信部、财政部、国土资源部、住建部、交通部、国家旅游局、中国民航局 | 积极开展青少年航空运动。通过无人驾驶航空器（无人机、航空模型、航天模型）进课堂、推广校本课程、组织学生开展课外航空运动活动等多种形式，推进中小学校航空科技体育活动开展，培养青少年对于航模制作飞行等基本航空运动兴趣。鼓励学校与专业体育培训机构合作，加强青少年航空运动培训，培育青少年                                                          |

|                                 |          |                |                                                                                                                                                                  |
|---------------------------------|----------|----------------|------------------------------------------------------------------------------------------------------------------------------------------------------------------|
|                                 |          |                | 参与航空运动和养成航空运动消费习惯。                                                                                                                                               |
| 《软件和信息技术服务业发展规划（2016-2020年）》    | 2016年12月 | 工信部            | 支持企业、高校、科研院所等参与和主导国际开源项目，发挥开源社团、产业联盟、论坛会议等平台作用，汇集国内外优秀开源资源，提升对开源资源的整合利用能力。通过联合建立开源基金等方式，支持基于开源模式的公益性生态环境建设，加强开源技术、产品创新和人才培养，增强开源社区对产业发展的支撑能力                     |
| 《“健康中国 2030”规划纲要》               | 2016年10月 | 国务院            | 鼓励发展多种形式的体育健身俱乐部，丰富业余体育赛事，积极培育冰雪、山地、水上、汽摩、航空、极限、马术等具有消费引领特征的时尚休闲运动项目                                                                                             |
| 《国家无线电管理规划（2016-2020年）》         | 2016年8月  | 工信部            | 鼓励企业、科研院所开展与频率使用相关的基础性、前沿性研究，支持频率用技术创新。鼓励高频段开发应用，推动频率动态共享等技术的研发与使用                                                                                               |
| 《体育产业发展“十三五”规划》                 | 2016年7月  | 国家体育总局         | 充分挖掘冰雪、森林、湖泊、江河、湿地、山地、草原、沙漠、滨海等独特的自然资源和传统体育人文资源，研制出台冰雪运动、山地户外运动、水上运动、航空运动等产业发展规划，重点打造冰雪运动、山地运动、户外休闲运动、水上运动、汽摩运动、航空运动、武术运动等各具特色的体育产业集聚区和产业带                       |
| 《国家重点支持的高新技术领域目录》（2016年修订）      | 2016年1月  | 科技部、财政部、国家税务总局 | 将嵌入式软件列为国家重点支持的高新技术领域目录                                                                                                                                          |
| 《中共中央关于制定国民经济和社会发展的第十三个五年规划的建议》 | 2015年11月 | 国家发改委          | 拓展基础设施建设空间。实施重大公共设施和基础设施工程。实施网络强国战略，加快构建高速、移动、安全、泛在的新一代信息基础设施。深入实施创新驱动发展战略。发挥科技创新在全面创新中的引领作用，加强基础研究，强化原始创新、集成创新和引进消化吸收再创新。实施智能制造工程，构建新型制造体系，促进新一代信息通信技术、高档数控机床和机 |

|                           |             |                 |                                                                                                                                                                               |
|---------------------------|-------------|-----------------|-------------------------------------------------------------------------------------------------------------------------------------------------------------------------------|
|                           |             |                 | 器人、航空航天装备、海洋工程装备及高技术船舶、先进轨道交通装备、节能与新能源汽车、电力装备、农机装备、新材料、生物医药及高性能医疗器械等产业发展壮大                                                                                                    |
| 《国家集成电路产业发展推进纲要》          | 2014 年 6 月  | 国务院             | 分领域、分门类逐步突破智能卡、智能电网、智能交通、卫星导航、工业控制、金融电子、汽车电子、医疗电子等关键集成电路及嵌入式软件，提高对信息化与工业化深度融合的支撑能力                                                                                            |
| 《加快推进传感器及智能化仪器仪表产业发展行动计划》 | 2013 年 2 月  | 工信部、科技部、财政部、国标委 | 确定的总体目标（2013-2025 年）是：“传感器及智能化仪器仪表产业整体水平跨入世界先进行列，涉及国防和重点产业安全、重大工程所需的传感器及智能化仪器仪表实现自主制造和自主可控，高端产品和服务市场占有率提高到 50% 以上”                                                            |
| 《软件和信息技术服务业“十二五”发展规划》     | 2012 年 4 月  | 工信部             | 嵌入式软件被纳入“十二五”发展规划的重点，要求相关企业和部门“面向工业装备、通信网络、消费电子、电力电子等重点领域，积极开展符合开放标准的嵌入式软件平台、嵌入式操作系统和应用软件的开发，加快研发面向下一代互联网、物联网应用的嵌入式系统软件，推动软件研发模式创新发展，进一步提高产业化水平和产品出口能力”                       |
| 《电子信息制造业“十二五”发展规划》        | 2012 年 2 月  | 工信部             | 以新一代移动通信、下一代互联网、物联网、云计算等领域自主技术为基础，推动计算机、通信设备及视听产品升级换代；以新一代网络通信系统设备及智能终端、高性能集成电路、新型显示、云计算、物联网、数字家庭、关键电子元器件和材料七大领域作为战略性新兴产业领域，以重大工程应用为带动，加速创新成果产业化进程，打造完整产业链，培育一批辐射面广、带动力强的新增长点 |
| 《关于促进战略性新兴产业国际化发展的        | 2011 年 10 月 | 商务部、发改委、科技部、工   | 加大对国际市场的分类指导力度，充分发挥多边合作机制，推动发达国家放宽对我国高技术出口的限制，提升高技术产品贸易的规模；加                                                                                                                  |

|                                 |            |                       |                                                                                                                 |
|---------------------------------|------------|-----------------------|-----------------------------------------------------------------------------------------------------------------|
| 指导意见》                           |            | 信部等十部委                | 加大对鼓励类商品的出口支持力度；通过信贷、保险、财税、产品通关等方面予以政策支持                                                                        |
| 《当前优先发展的高新技术产业化重点领域指南（2011 年度）》 | 2011 年 6 月 | 发改委、科技部、工信部、商务部、知识产权局 | 明确提出大力发展：高性能智能化控制器，大型传动装置用高效、节能调速系统，数字化、智能化变送器和传感器，现场总线与无线网络集成的各种软件及硬件产品，智能化工业控制部件、控制器和执行机构，工业无线控制、功能安全控制系统和设备等 |
| 《财政部、国家税务总局关于嵌入式软件增值税政策的通知》     | 2008 年 6 月 | 财政局、国家税务总局            | 增值税一般纳税人随同计算机网络、计算机硬件和机器设备等一并销售其自行开发生产的嵌入式软件，可以享受软件产品增值税优惠政策                                                    |

## （二） 行业发展情况及趋势

### 1、无线电遥控设备行业概况

#### （1）全球无线电遥控设备发展状况

1903 年，世界上第 1 架有人驾驶的飞机出现后，人们逐渐创造了以各种航空器为主要内容的竞赛活动，其中包括航模运动。自 1926 年起，国际航空联合会每年都举办国际航模比赛，随着各项技术的提高，出现了专为航模设计和生产的遥控设备。从上世纪 60 年代开始，多通道比例遥控设备问世，并在 70 年代逐步取代了非比例遥控设备，成为遥控模型的标准配置。FM 调频无线电遥控技术的出现，使得飞机模型制造技术在 70 年代得以迅速繁荣发展。70 年代中期，款式繁多的高端多通道比例遥控设备（主要以欧美和日本品牌为主）被应用到了航模赛场。

20 世纪 80 年代，航模运动在发达国家逐渐普及，比赛中出现很多高难度飞行动作，促使航模遥控设备向复杂化、品牌化方向发展。除欧美厂商推出几款比较专用的高端设备外，主流品牌逐渐集中到日本的双叶电子 Futaba、美国的 Spektrum 等几家遥控设备生产商，其中 8 通道以上的高端航模遥控设备逐渐成为日系大品牌的发展方向。20 世纪 80 年代中期，数字编码发射模式的 PCM 遥控设备开始取代传统 FM 调频遥控设备，高端航模遥控设备逐渐进入 PCM 时代。

传统无线电使用频率 72MHz、40MHz、35MHz 的模拟信号，需要在飞行时临时改换频率，用户使用颇为不便。进入 21 世纪后，出现了更高频率的 2.4GHz 数字模式无线电，使用独特的跳频加扩频技术，不需要临时更换频率，且具备双向联络通道。目前，睿思凯 FrSky、日本的双叶电子 Futaba、美国的 Spektrum 等公司均推出 2.4GHz 频率遥控器，被航模爱好者所喜爱，2.4GHz 已开始逐渐替代传统频段的遥控技术。

目前行业内的高端遥控设备市场依然被日系产品垄断，但即便是顶级的日本双叶电子 Futaba T18MZ 遥控器，可靠性依然有待提高。在日系产品之外，还有一些被称为欧控或板控的遥控设备，由美国的 Spektrum 等欧美厂商出品。

## （2）国内无线电遥控设备发展状况

航模运动是一项国际级户外体育运动，被誉为世界第二高雅休闲运动，航模的发展需要多方面的市场培育，与经济发展、消费能力和国民素质的提高息息相关，专业级航模消费更受当地经济发展的制约。欧盟、美国和日本等地区经过几十年的普及，航模市场发展成熟，航模消费强劲，国内遥控器产品目前仍以出口国外市场为主，以培育国内市场为辅。

相比日本的双叶电子 Futaba、美国的 Spektrum 等传统无线电遥控品牌，中国厂商进入市场较晚，在中高端市场上品牌认知度与之相比尚有一定差距，但通过持续研发创新，在产品关键技术已具备较强的全球竞争力，国内厂商推出的 2.4GHz 遥控器及其无线抗干扰技术已跻身于全球一线产品技术序列。在此基础上，以睿思凯 FrSky 为代表的少数国产品牌身边开始聚集一批专业级航模玩家，品牌关注度与日俱增，在欧美竞技群体内的市场已占有一席之地。

无人机航模产业定位较为高端，特别是专业级别的遥控产品，价格昂贵，成本较高，在航模消费成本结构中占据较大的比例。自从中国开始涉足该领域之后，依靠较低的人力物力成本和完善的配套产业支撑，大幅度降低了无人机航模的消费成本。国产遥控设备与日本的双叶电子 Futaba、美国的 Spektrum 等公司的同类型产品相比具备综合成本优势，使国产品牌无论在欧美市场份额角逐还是国内消费市场培育上均具有突出的优势。

目前，中国已成为世界知名的模型生产国和出口国，催生了一批知名的无人机企业，例如深圳市大疆创新科技有限公司（以下简称“大疆”）。中国无人机产业依托人才集聚、自主创新和产品配套的优势，已占据全球行业的制高点。无线电遥控设备作为无人机航模的核心之一，未来有望在无人机产业化浪潮中步入广阔的市场蓝海。

## 2、市场需求状况及发展趋势

无线电遥控设备是无人飞行系统的核心组成部分之一，本行业的市场发展状况和未来的市场容量与下游无人飞行系统市场的发展息息相关。随着技术的发展和商业模式的创新，无人飞行系统已成为当下热门产业，全球逐渐迎来无人飞行系统产业爆发的时代，配套无线电遥控市场前景十分广阔。

一般来说，无人飞行系统可分为航模和无人机两大类，其中航模又可分为玩具级航模和专业级航模；无人机可分为消费级无人机和工业级无人机。公司生产的遥控设备报告期内主要应用于专业级航模领域，以经销模式最终销售给航模爱好者。同时，随着消费级无人机市场的爆发，工业级无人机市场也将逐步崛起，凭借在专业级航模领域的技术积累，公司的遥控设备在性能上已能达到工业级无人机的技术需求，公司报告期内已开始逐步涉及工业级无人机市场。

在航模领域，美国等成熟市场保有量庞大。根据早期 FAA 数据及当前趋势，专业级航模爱好者通常拥有多台遥控器，未来需求将随爱好者数量和赛事活动的增加而稳步增长。FPV（第一人称视角）竞速、

无人机赛事等新兴玩法进一步扩大了专业遥控设备的市场空间。

在无人机领域，消费级产品以航拍、休闲为主，遥控操作趋向简易化，竞争焦点在于降低门槛和成本；工业级无人机则处于高速成长期，广泛应用于农业植保、电力巡检、影视拍摄、应急救援、物流配送等领域。中国工业无人机市场增速尤为突出，2025 年低空经济政策持续发力，农业无人机存量已超 30 万架，覆盖亿亩农田，电力巡检等场景应用加速渗透。

综上，未来随着低空经济基础设施完善、专业培训机构扩张、持证驾驶员增加，以及运行识别（Remote ID）、5G-A 融合等技术的普及，配套无线电遥控设备需求将显著增长。

## 二、 产品竞争力和迭代

| 产品                                                       | 所属细分行业   | 核心竞争力                                                                                                                                                                                     | 是否发生产品迭代 | 产品迭代情况 | 迭代对公司当期经营的影响 |
|----------------------------------------------------------|----------|-------------------------------------------------------------------------------------------------------------------------------------------------------------------------------------------|----------|--------|--------------|
| 遥控器 Taranis X9D Plus<br>2019/X9D Plus SE<br>2019/X9 Lite | 其他电子设备制造 | 公司的经典款产品，制造工艺和用料较为讲究，在飞手中享有一定的知名度，飞手一般将其用于专业竞赛以及日常练习。其造型经典，设计符合人体工学，握感舒适；配置了霍尔摇杆，灵敏度较高；信号延迟较低，能进行远距离信号覆盖。                                                                                 | 否        | -      | -            |
| 遥控器 TANDEM X20RS/ X20 PRO AW                             | 其他电子设备制造 | TANDEM X20 系列遥控配备了彩色触屏，六轴陀螺仪控制模块，并采用更直观更灵活的 ETHOS 操作系统等全新元素来进一步简化和优化各类繁琐操作。同时内置性能强大且可靠的 TD 双频段射频模块，它具备 2.4GHz 以及 900MHz 产品的性能优势，并且实现了双频段同时工作下的遥测和控制双向信号传输，其端对端 4ms 低延下的长距控制表现让其适用于各类应用领域。 | 否        | -      | -            |
| 遥控器 TANDEM X18、X18R、X18RS                                | 其他电子设备制造 | TANDEM X18 系列遥控器进阶优化人体工学设计，同时兼顾 ETHOS 系统的所有功能正常运作。TD 双频段内置射频系统将低延迟、远距控制的性能相结合，真正                                                                                                          | 否        | -      | -            |

|                              |          |                                                                                                                                                                                                      |   |   |   |
|------------------------------|----------|------------------------------------------------------------------------------------------------------------------------------------------------------------------------------------------------------|---|---|---|
|                              |          | 实现了端对端 4ms 低延迟下的远程双频段双向数据传输，控制的同时获取遥测回传数据，且能够维持稳定持续的强信号连接。                                                                                                                                           |   |   |   |
| 遥控器 TANDEM X20 HD            | 其他电子设备制造 | TANDEM X20 HD 遥控系统为玩家提供了完美的第一视角（FPV）飞行体验，无需多余设备，操作简单方便。X20 遥控系统 HD 版集成了 FPV 720p 60FPS 高速高清显示屏，无需配置单独 FPV 屏幕，内置视频接收模块可匹配所有的 HDZero VTX 视频收发设备产品。附带有 5.8G 天线套件，圆极化定向天线确保即使在复杂的射频环境中，遥控也能接收到优异的视频传输信号。 | 否 | - | - |
| 遥控器 X14RS                    | 其他电子设备制造 | 内置 TD-ISRM RS 双频内部模块，支持 TWIN（双 2.4G）、ACCST D16 和 ACCESS 全协议，信号更稳定、延迟更低。手感更舒适、轻量化设计，适合长时间握持；新增 Ruby Red 等颜色选项。配备传奇的 MC18 全 CNC 高精度 Hall 传感器摇杆（S 系列级别），精度和耐用性优秀。                                       | 否 | - | - |
| 遥控器 ECOS EX14                | 其他电子设备制造 | 搭载全新 ECOS 操作系统，定位为亲民入门级或 K-12 教育/STEM 场景。继承 ETHOS 的外观和部分强大功能，但大幅简化设置流程，更直观、适合新手。内置 2.4GHz ISRM 模块，直接兼容 ACCST D16 和 ACCESS；有 Lite 外部模块仓，可扩展。                                                          | 否 | - | - |
| 接收机 Archer 系列、Archer Plus 系列 | 其他电子设备制造 | 高度整合了 ACCESS 传输协议，在信号控制和数据回传的传输距离性能上得到了提升。支持 OTA 等功能，主要特点包括：搭载 ACCESS 协议，多个 PWM 通道，SBUS 输出，高度计功能，S/FPort，冗余                                                                                          | 否 | - | - |

|                                                         |          |                                                                                                                                |   |   |   |
|---------------------------------------------------------|----------|--------------------------------------------------------------------------------------------------------------------------------|---|---|---|
|                                                         |          | 功能，OTA 功能，VFR 回传。其特色功能为 OTA 功能，telemetry 功能，冗余功能。<br><br>升级版 Archer Plus 轻量接收机，支持稳定化（Stabilized）功能，增加模拟端口等改进，更可靠的 ACCESS 协议兼容。 |   |   |   |
| 接收机 900MHz R9 系列                                        | 其他电子设备制造 | 900MHz 接收机具有超远遥控距离的特点，信号输出稳定性强。                                                                                                | 否 | - | - |
| 接收机 2.4GHz TF 系列                                        | 其他电子设备制造 | 公司自主研发了睿思凯 DSSS 基带处理软件，兼容性好，可兼容 Futaba 的 FASST 协议。                                                                             | 否 | - | - |
| 遥控器 TWIN X Lite/X liteS、TWIN X Lite RII 及 TWIN 系列接收机和模块 | 其他电子设备制造 | TWIN 系列产品采用双 2.4g 射频协同工作的模式，能够兼顾远距离和快速响应速度的需求。同时，双天线设计提供了多向和更广泛的信号传输覆盖。TWIN 系列接收机和模块为用户从体积、响应速度、机型等方面提供了更多选择。                  | 否 | - | - |
| 接收机 TD 系列                                               | 其他电子设备制造 | Tandem 双频系列接收机采用三天线设计，可在 900M 和 2.4G 频率上同时工作，内置黑匣子模块可对飞行过程中的异常状态（如电源和信号等数据）进行记录，具有更高的可靠性和抗干扰性能。                                | 否 | - | - |
| 舵机 Xact 系列                                              | 其他电子设备制造 | 支持单总线 F.port2(FBUS)协议的舵机产品越来越丰富，涵盖了各种机型和体积的飞机所需要的各种伺服舵机。电流、转速、温度等参数的回传为用户提供了实时检测伺服系统运行状态功能，降低了各种由于伺服系统故障造成模型坠毁的风险。             | 否 | - | - |
| 安全备份系统 RB35/RB35S                                       | 其他电子设备制造 | RB-35/RB-35S 建立在之前可信冗余总线系列的成功基础上，增加了许多新功能，如可配置的双电源输入、双 BEC 输出、过载/电流检测、新的 ADV 稳定器(RB-35S)等。RB-35/RB-35S 系统旨在满足用户的需              | 否 | - | - |

|                                                 |                  |                                                                                                                                                                             |   |   |   |
|-------------------------------------------------|------------------|-----------------------------------------------------------------------------------------------------------------------------------------------------------------------------|---|---|---|
|                                                 |                  | 求，提供终极飞行安全性能和安全的 RC 模型方案。                                                                                                                                                   |   |   |   |
| HD 图传系统<br>VLQ-2500T、<br>VLD-3000T、VL-<br>3000T | 其他电<br>子设备<br>制造 | 集四发一收全高清音视频无线传输及无线语音对讲于一体，四路图像发射及语音对讲共用一路无线信道，支持最高视频分辨率 1080P/60HZ，此系统基于 5G 无线网络技术进行传输及先进的 4x4 MIMO 技术。采用 H.265 编解码技术，图像更清晰，延时更低。集成独立的 2.4G 语音对讲功能，语音清晰，携带方便，是团队导演拍摄直播的好伴侣。 | 否 | - | - |

### 三、 产品生产和销售

#### (一) 主要产品当前产能

适用 不适用

| 产品     | 产量     | 产能利用率 | 若产能利用率较低，说明未充分利用产能的原因 |
|--------|--------|-------|-----------------------|
| 遥控器    | 18869  | 85%   | 无                     |
| 接收机&模块 | 232510 | 85%   | 无                     |

#### (二) 主要产品在建产能

适用 不适用

#### (三) 主要产品委托生产

适用 不适用

#### (四) 招投标产品销售

适用 不适用

公司在报告期内存在未按规定实施招投标的情况：

不适用

#### 四、 研发情况

##### (一) 研发模式

√适用 □不适用

公司系技术驱动型企业，拥有完整的产品研发流程并建立了《研发管理制度及流程》《研发流程管理规范》等研发项目管理制度各部门间的分工协作机制为产品部负责提出新品计划，研发和机械设计部具体负责产品开发，并提供样机交给产品部进行测试，测试通过后生产部组织小批量生产，同时由产品部完成产品认证，小批量生产后公司各部门提出相应整改计划，并最终实施批量制造。

具体流程图如下：

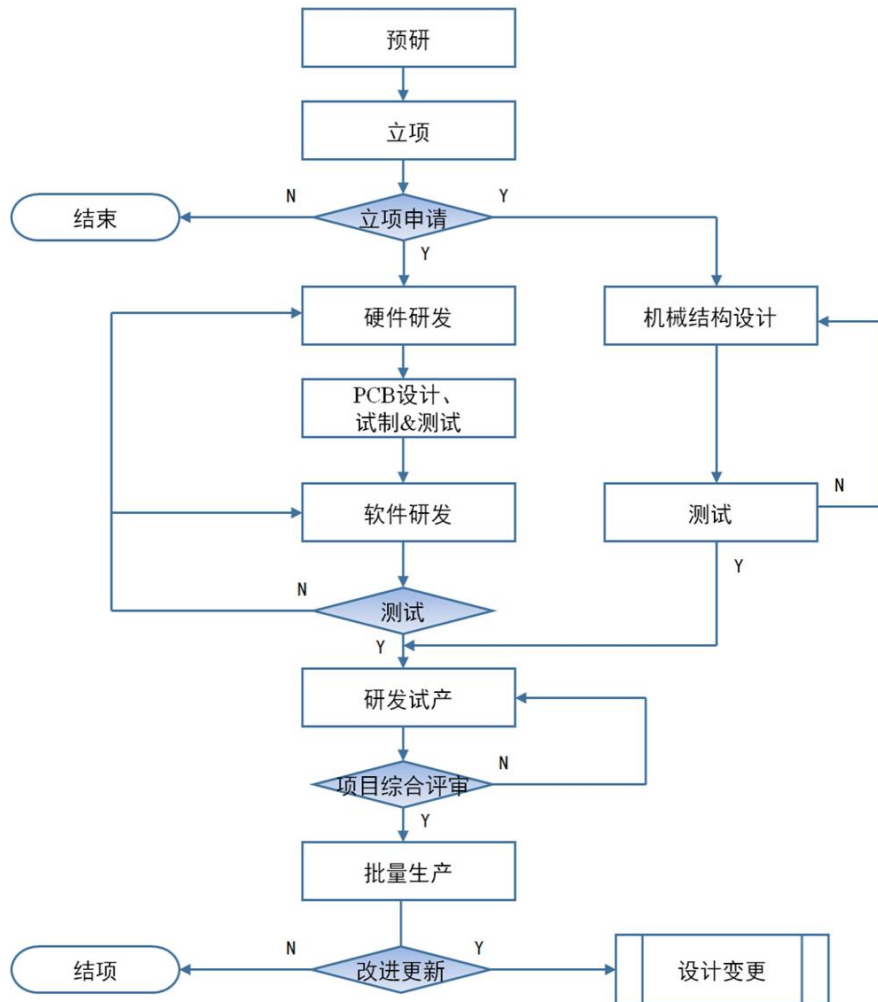

**(二) 研发支出**

研发支出前五名的研发项目：

单位：元

| 序号 | 研发项目名称                         | 报告期研发支出金额           | 总研发支出金额              |
|----|--------------------------------|---------------------|----------------------|
| 1  | 集成数传、图传及地面站多核一体的遥控系统           | 2,369,942.81        | 6,861,629.03         |
| 2  | 多频段长距离高速率可自主返航的飞行控制系统          | 706,349.36          | 1,195,085.09         |
| 3  | 应用于航模遥控生态链的智能可拓展设备             | 890,551.73          | 4,176,887.20         |
| 4  | 广电级全功能远距离无线图传系统                | 161,011.39          | 1,826,685.93         |
| 5  | 微型仿真车辆模型及遥控系统的研发               | 111,565.65          | 2,128,452.38         |
| 6  | 基于板载天线的枪式车船遥控系统研发              | 1,044,096.07        | 1,044,096.07         |
| 7  | 航模领域多传感融合智能控制系统研发              | 1,218,307.82        | 1218307.82           |
| 8  | 模型车船控制器系统及 ETHOS WEB 模拟器应用软件开发 | 1,617,005.42        | 1,617,005.42         |
| 合计 |                                | <b>8,118,830.25</b> | <b>20,068,148.94</b> |

研发支出情况：

| 项目           | 本期金额/比例      | 上期金额/比例      |
|--------------|--------------|--------------|
| 研发支出金额       | 8,118,830.25 | 6,852,631.07 |
| 研发支出占营业收入的比例 | 7.38%        | 8.07%        |
| 研发支出中资本化的比例  | -            | -            |

**研发支出资本化：**

|   |
|---|
| 无 |
|---|

**五、 专利变动****(一) 重大专利变动**适用 不适用**(二) 专利或非专利技术保护措施的变化情况**适用 不适用**(三) 专利或非专利技术纠纷**适用 不适用**六、 通用计算机制造类业务分析**适用 不适用**七、 专用计算机制造类业务分析**适用 不适用**八、 通信系统设备制造类业务分析**适用 不适用**(一) 传输材料、设备或相关零部件**适用 不适用**(二) 交换设备或其零部件**适用 不适用**(三) 接入设备或其零部件**适用 不适用**九、 通信终端设备制造类业务分析**适用 不适用

## 十、 电子器件制造类业务分析

适用 不适用

## 十一、 集成电路制造与封装类业务分析

适用 不适用

## 十二、 电子元件及其他电子设备制造类业务分析

适用 不适用

### 1、行业发展面临的机遇

#### (1) 国家产业政策支持

从政策层面来看，近年来我国低空空域逐步开放，促进了通用航空产业的发展。具体到无人机，虽然我国目前尚未建立完善的管理体系，但随着国内无人机产业的发展，无人机相关政策推动了行业规范发展。“十三五”规划纲要指出，要实施制造强国战略，使通用飞机和无人机产业化，开发先进机载设备及系统，提高民用飞机配套能力；要支持战略性新兴产业发展，大力发展新型飞行器及航行器、新一代作业平台和空天一体化观测系统。“十四五”期间，“低空经济”更是被首次写入政府工作报告。“十五五”期间，“低空经济”被定位新兴支柱产业之一。

2024年3月，国务院办公厅发布《国务院办公厅关于印发〈推动大规模设备更新和消费品以旧换新行动方案〉的通知》。强化产品技术标准提升。聚焦汽车、家电、家居产品、消费电子、民用无人机等大宗消费品，加快安全、健康、性能、环保、检测等标准升级。加快完善家电产品质量安全标准体系，大力普及家电安全使用年限和节能知识。加快升级消费品质量标准，制定消费品质量安全监管目录，严格质量安全监管。完善碳标签等标准体系，充分发挥标准引领、绿色认证、高端认证等作用。

2023年8月，工业和信息化部、财政部联合发布《关于印发电子信息制造业2023—2024年稳增长行动方案的通知》。电子信息制造业是国民经济的战略性、基础性、先导性产业，规模总量大、产业链条长、涉及领域广，是稳定工业经济增长、维护国家政治经济安全的重要领域。稳住外贸基本盘，提升行业开放合作水平。引导电子整机行业优化出口产品结构，提升高附加值产品出口比例，打造品牌国际竞争力。鼓励支持企业积极参加国际展览展示活动，引导企业抓住数字贸易机遇，持续推动出口企业开展跨境电商业务，深挖线上线下国际市场潜力。会同有关部门和重点省市助力企业用足出口退税政策，提高进出境物流效率，推动物流要素高效整合。

2023年7月，国家发展改革委、工业和信息化部、财政部、自然资源部、住房城乡建设部、商务部、市场监管总局联合发布《国家发展改革委等部门印发〈关于促进电子产品消费的若干措施〉的通知》。明确要完善高质量供给体系，优化电子产品消费环境，进一步稳定和扩大电子产品消费。在加快推动电子产品升级换代方面，若干措施提出，加快电子产品技术创新，打造电子产品消费新场景，着力消除电子产品使用障碍。

2022 年 11 月，体育总局、发展改革委、工业和信息化部等部门联合发布《关于印发〈户外运动产业发展规划(2022-2025 年)〉的通知》，文件指出“十四五”时期，我国进入新发展阶段，户外运动产业将迎来发展新机遇。以国内大循环为主体、国内国际双循环相互促进的新发展格局将激发户外运动产业发展活力；在常态化疫情防控形势下，人民群众增进健康、亲近自然的需求将刺激户外运动产品和服务供给；5G、大数据、区块链、物联网、人工智能等新一轮科技革命将助推户外运动产品创新和服务升级，增加户外运动产业发展的动力。

2022 年 9 月，国务院办公厅发布《国务院办公厅关于深化电子电器行业管理制度改革的意见》，坚持以习近平新时代中国特色社会主义思想为指导，全面贯彻党的十九大和十九届历次全会精神，认真落实党中央、国务院关于深化“放管服”改革优化营商环境的决策部署，完整、准确、全面贯彻新发展理念，加快构建新发展格局，全流程优化电子电器行业生产准入和流通管理，加强事前事中事后全链条全领域监管，大幅降低制度性交易成本，激发企业创新动力和发展活力，促进技术产品研发创新和市场公平竞争，切实维护电子电器相关产业链供应链安全稳定，加快推动电子电器行业高质量发展。

2022 年 5 月，国务院办公厅发布《国务院办公厅关于印发“十四五”现代物流发展规划的通知》，推动科技赋能促进创新发展。移动互联网、大数据、云计算、物联网等新技术在物流领域广泛应用，网络货运、数字仓库、无接触配送等“互联网+”高效物流新模式新业态不断涌现。自动分拣系统、无人仓、无人码头、无人配送车、物流机器人、智能快件箱等技术装备加快应用，高铁快运动车组、大型货运无人机、无人驾驶卡车等起步发展，快递电子运单、铁路货运票据电子化得到普及。

2016 年 7 月，国家体育总局发布《体育产业发展“十三五”规划》，引导户外休闲、水上运动、航空运动等具有消费引领性的健身休闲项目发展，提升其装备的本土化水平已成为体育产业发展趋势。国家产业政策对航空运动的支持，将有助于培养民众对于无人机、航模的兴趣，开拓休闲娱乐市场。2019 年 12 月，农业农村部、中央网络安全和信息化委员会办公室印发《数字农业农村发展规划（2019—2025 年）》的通知，指出需加强无人机智能化集成与应用示范，重点攻克无人机视觉关键技术，推动单机智能化向集群智能化发展，研发人工智能搭载终端，实现实时农林植保、航拍、巡检、测产等功能。国家产业政策的扶持是无人机、航模产业发展的重要保障。

## （2）无人机市场需求强劲，产业处于高速发展时期

民用级无人机可分为消费级和工业级两大类。消费级无人机主要应用于航拍、娱乐等方面。近年来，随着产业链日益成熟，消费级无人机的便携性、娱乐性大幅提升，价格门槛不断降低，相关市场高速发展。以龙头企业大疆为例，自 2013 年 1 月推出第一款航拍一体机，使无人机用户从专业人群扩大到普通消费者以来，出货量、销售额均呈现爆发式增长。2016 年以来，小米、腾讯等也先后推出无人机产品，将进一步从供给端推动消费需求增长，打开消费级无人机市场。工业级无人机主要应用于农业植保、电力巡检、警用执法等行业，目前尚处于发展起步期，但成长空间较大。

## （3）技术进步、成本下降驱动无人机产业发展

近年来，民用无人机在几大主要功能系统上都实现了诸多技术突破。无人机主要由动力系统、飞控系统、导航系统、通讯系统、机体结构组成，辅以地面控制系统和有效载荷。以电池为例，目前无人机

主要采用锂聚合物电池，续航时间短、充电时间长，而太阳能电池、燃料电池、新型锂电池等新能源电池、新技术均为延长续航时间提供了可能性。此外，各类芯片、传感器、电机等部件及通信成本均随着技术和产业链成熟而大幅下降，驱动无人机行业增长。

就无线电遥控设备而言，其作为无人机系统的重要组成部分，其技术要求高，不仅需要多功能多通道操控，同时对遥控设备的一致性、可靠性等方面要求严苛。无线电遥控设备从早期的单一控制信号，过渡到多路信号收发，进而出现了比例遥控方式和通道更多的设备。近年来，随着 2.4G 遥控信号传输、GPS 定位、电子罗盘等新技术的持续引入，产品性能与使用体验不断提升，直接推动了无人机在各个不同应用场景的渗透。

#### （4）国内无人机产业崛起，上游零部件厂商受益

在消费电子领域，中国过去长期处于学习和模仿国外产品的状态，“中国制造”在一段时间内甚至成为“山寨”的代名词。而在无人机领域，尤其是消费级无人机领域，中国无人机产业在最近几年快速发展，取得了较大突破，正在由“中国制造”不断迈向“中国创造”。国内消费级无人机产业中，主要公司有大疆、零度智控、极飞等。中国无人机自主品牌的成长，带动了整个无人机产业的崛起，形成了产业集群，产业链上游的国产零部件厂商也将因此受益，无人机零部件的国产化将成为趋势。

## 2、行业发展面临的挑战

### （1）无人飞行系统行业标准缺失

公司产品主要应用于航模/无人机，该等产品的生产缺乏统一的制造技术质量标准，产业标准在国际和国内基本属于空白。由于国家还没有形成权威的研发、制造和设计标准，目前各生产企业都是依据自己的标准来生产，质量参差不齐，产品的性能和适航性良莠不齐，对无人飞行系统消费市场培育以及相关上下游配套产业的发展带来一定的不利影响。

### （2）国内航模消费市场发展不成熟

我国专业级航模运动起步于上世纪四十年代，七十年代我国加入了国际航空联合会，开始步入世界赛场。目前，我国专业航模产品市场以在校学生爱好者、专业航模运动员和业余的发烧友为主，并已逐渐在建筑摄影、景观规划、航空拍摄等领域得到了应用。国内专业级航模市场虽具备巨大的消费潜力，但相比国外尚不成熟，消费市场尚待进一步培育，对专业无线电遥控设备市场规模的扩大带来一定的制约。

## 第六节 公司治理

### 一、董事、监事、高级管理人员情况

#### (一) 基本情况

单位：股

| 姓名  | 职务            | 性别 | 出生年月     | 任职起止日期      |             | 期初持普通股股数  | 数量变动 | 期末持普通股股数  | 期末普通股持股比例% |
|-----|---------------|----|----------|-------------|-------------|-----------|------|-----------|------------|
|     |               |    |          | 起始日期        | 终止日期        |           |      |           |            |
| 邵波  | 董事长、总经理       | 男  | 1967年6月  | 2024年4月8日   | 2027年4月8日   | 9,075,000 | 0    | 9,075,000 | 33.36%     |
| 杨杰  | 董事、副总经理       | 男  | 1965年9月  | 2024年4月8日   | 2027年4月8日   | 2,520,000 | 0    | 2,520,000 | 9.26%      |
| 吴骏  | 董事、副总经理、董事会秘书 | 男  | 1966年12月 | 2024年4月8日   | 2027年4月8日   | 470,000   | 0    | 470,000   | 1.73%      |
| 陈清宇 | 董事            | 男  | 1968年6月  | 2024年9月6日   | 2027年4月8日   | 350,147   | 0    | 350,147   | 1.29%      |
| 商忠民 | 董事            | 男  | 1967年1月  | 2024年9月6日   | 2027年4月8日   | 299,792   | 0    | 299,792   | 1.10%      |
| 杨国玉 | 监事、监事会主席      | 女  | 1983年1月  | 2024年4月8日   | 2027年4月8日   | 0         | 0    | 0         | 0%         |
| 魏士兵 | 职工代表监事        | 男  | 1981年1月  | 2024年3月19日  | 2025年12月11日 | 0         | 0    | 0         | 0%         |
| 刘盻洁 | 职工代表监事        | 女  | 1986年4月  | 2025年12月12日 | 2027年4月8日   | 70,000    | 0    | 70,000    | 0.26%      |

|         |           |   |                |                   |                   |         |   |         |       |
|---------|-----------|---|----------------|-------------------|-------------------|---------|---|---------|-------|
| 李楠      | 监事        | 男 | 1988 年<br>11 月 | 2024 年 4<br>月 8 日 | 2027 年<br>4 月 8 日 | 0       | 0 | 0       | 0%    |
| 张文<br>娟 | 财务负<br>责人 | 女 | 1980 年<br>9 月  | 2024 年 4<br>月 8 日 | 2027 年<br>4 月 8 日 | 300,000 | 0 | 300,000 | 1.10% |

注：公司原职工代表监事魏士兵因个人原因辞去监事职务，新任职工代表监事刘鋆洁已经 2025 年第一次职工代表大会审议通过。

#### 董事、监事、高级管理人员与股东之间的关系：

董事长邵波为公司总经理、控股股东、实际控制人。公司董事、监事、高级管理人员相互间及与控股股东、实际控制人间不存在任何关系。

#### (二) 审计委员会情况

适用 不适用

#### (三) 变动情况

适用 不适用

| 姓名  | 期初职务   | 变动类型 | 期末职务   | 变动原因 |
|-----|--------|------|--------|------|
| 魏士兵 | 职工代表监事 | 离任   | 无      | 个人原因 |
| 刘鋆洁 | 职工代表监事 | 新任   | 职工代表监事 | 补选   |

#### 报告期内新任董事、监事、高级管理人员专业背景、主要工作经历等情况

适用 不适用

刘鋆洁女士，中国国籍，无境外永久居留权，1986 年出生，本科学历。2010 年 4 月至 2014 年 12 月，担任无锡睿思凯科技有限公司销售经理；2015 年 1 月至今担任无锡睿思凯科技股份有限公司销售经理。

#### (四) 董事、高级管理人员的股权激励情况

适用 不适用

## 二、 员工情况

### (一) 在职员工（公司及控股子公司）情况

| 按工作性质分类 | 期初人数 | 本期新增 | 本期减少 | 期末人数 |
|---------|------|------|------|------|
| 管理人员    | 20   | 2    |      | 22   |
| 生产人员    | 106  | 63   |      | 169  |
| 销售人员    | 29   | 2    |      | 31   |
| 技术人员    | 34   |      | 1    | 33   |
| 财务人员    | 9    |      |      | 9    |
| 员工总计    | 198  | 67   | 1    | 264  |

| 按教育程度分类 | 期初人数 | 期末人数 |
|---------|------|------|
| 博士      | 0    | 0    |
| 硕士      | 7    | 8    |
| 本科      | 53   | 57   |
| 专科      | 64   | 72   |
| 专科以下    | 74   | 127  |
| 员工总计    | 198  | 264  |

### 员工薪酬政策、培训计划以及需公司承担费用的离退休职工人数等情况

招聘与培训计划：公司通过定向的社会招聘及校园招聘以补充新生力量，并对新员工进行每月至少两次的入职培训，各部门亦会不定期组织员工培训。

员工薪酬政策：本公司雇员之薪酬包括薪金、津贴等，同时依据相关法规，本公司参与相关政府机构推行的社会保险计划，根据该计划，本公司按照雇员的月薪一定比例缴纳雇员的社会保险。

需公司承担费用的离退休职工人数：公司现有 6 名退休返聘职工。

### (二) 核心员工（公司及控股子公司）情况

适用 不适用

单位：股

| 姓名  | 变动情况 | 职务   | 期初持普通股股数 | 持股数量变动 | 期末持普通股股数 |
|-----|------|------|----------|--------|----------|
| 陈清宇 | 无变动  | 机械总监 | 350,147  | 0      | 350,147  |
| 商忠民 | 无变动  | 研发总监 | 299,792  | 0      | 299,792  |

### 核心员工的变动情况

本期无变动。

## 三、 公司治理及内部控制

| 事项                  | 是或否                                                              |
|---------------------|------------------------------------------------------------------|
| 投资机构是否派驻董事          | <input type="checkbox"/> 是 <input checked="" type="checkbox"/> 否 |
| 内部监督机构对本年监督事项是否存在异议 | <input type="checkbox"/> 是 <input checked="" type="checkbox"/> 否 |
| 管理层是否引入职业经理人        | <input type="checkbox"/> 是 <input checked="" type="checkbox"/> 否 |
| 报告期内是否新增关联方         | <input type="checkbox"/> 是 <input type="checkbox"/> 否            |

### (一) 公司治理基本情况

报告期内，公司已建立“三会”议事规则、《募集资金管理制度》《关联交易管理办法》《对外担保管理办法》《信息披露事务管理制度》《年度报告重大差错责任追究制度》《内部控制制度》等规章制度。

报告期内，公司根据《公司法》《证券法》《非上市公众公司监督管理办法》以及全国中小企业股份转让系统有限责任公司制定的相关法律法规及规范性文件的要求及其他相关法律、法规的要求，不断完善法人治理结构，建立行之有效的内控管理体系，确保公司规范运作。公司股东会、董事会、监事会的召集、召开、表决程序符合有关法律、法规的要求，且均严格按照相关法律法规，履行各自的权利和义务，公司重大生产经营决策、投资决策及财务决策均按照《公司章程》及有关内控制度规定的程序和规则进行，截至报告期末，上述机构和人员依法运作，未出现违法、违规现象和重大缺陷，能够切实履行应尽的职责和义务。

## (二) 内部监督机构对监督事项的意见

监事会在报告期内的监督活动中未发现公司存在重大风险事项，监事会对报告期内的监督事项无异议。

## (三) 公司保持独立性、自主经营能力的说明

1、业务独立：公司具有完整的组织结构和独立面向市场自主经营的能力，具有与其经营活动相适应的生产经营场所。公司独立开展各项业务活动，经营范围和实际从事的业务与实际控制人、控股股东控制的其他企业之间不存在业务上的依赖关系；公司具有完整的业务体系并独立于控股股东、实际控制人及其控制的其他企业。

2、人员独立：公司总经理、副总经理、财务总监和董事会秘书等高级管理人员未在控股股东、实际控制人及其控制的其他企业中担任除董事、监事以外的其他职务，且未在控股股东、实际控制人及其控制的其他企业领薪；公司的财务人员也未在控股股东、实际控制人及其控制的其他企业中兼职。

3、资产独立：公司拥有独立经营所需的生产设备、辅助设备，拥有独立经营所需的与生产经营有关的生产系统、辅助生产系统和配套设施，合法拥有与生产经营有关的主要土地、厂房、机器设备及知识产权等所有权或使用权并实际占有，公司具有独立的原料采购和产品销售系统，不存在资产被控股股东、实际控制人或其关联方控制和占用的情况。

4、机构独立：公司建立了完整的内部组织结构，具备健全的内部经营管理机构，所设机构与关联方完全分开且独立运作，不存在机构混同的情形；公司完全拥有机构设置自主权及独立的经营管理权。

5、财务独立：公司已设立独立的财务部门，配备了专职的财务会计人员，并已建立了独立的财务核算体系，能够独立作出财务决策，具有规范的财务会计制度；公司设立独立银行账户，不存在与控股股东、实际控制人及其控制的其他企业共用银行账户的情况；公司的财务独立于控股股东、实际控制人及其控制的其他企业。

## (四) 对重大内部管理制度的评价

### 1、关于会计核算体系

报告期内，公司严格按照国家法律法规关于会计核算的规定，从公司自身情况出发，制定会计核算的具体细节制度，并按照要求进行独立核算，保证公司正常开展会计核算工作。

### 2、关于财务管理体系

报告期内，公司严格贯彻和落实各项公司财务管理制度，在国家政策及制度的指引下，做到有序工作、

严格管理，继续完善公司财务管理体系。

### 3、关于风险控制体系

报告期内，公司紧紧围绕企业风险控制制度，在有效分析市场风险、政策风险、经营风险、法律风险等的前提下，采取事前防范、事中控制等措施，从企业规范的角度继续完善风险控制体系。

## 四、投资者保护

### (一) 实行累积投票制的情况

适用 不适用

### (二) 提供网络投票的情况

适用 不适用

### (三) 表决权差异安排

适用 不适用

## 第七节 财务会计报告

### 一、 审计报告

|               |                                                                                                                                                                                                   |     |  |
|---------------|---------------------------------------------------------------------------------------------------------------------------------------------------------------------------------------------------|-----|--|
| 是否审计          | 是                                                                                                                                                                                                 |     |  |
| 审计意见          | 无保留意见                                                                                                                                                                                             |     |  |
| 审计报告中的特别段落    | <input checked="" type="checkbox"/> 无 <input type="checkbox"/> 强调事项段<br><input type="checkbox"/> 其他事项段 <input type="checkbox"/> 持续经营重大不确定性段落<br><input type="checkbox"/> 其他信息段落中包含其他信息存在未更正重大错报说明 |     |  |
| 审计报告编号        | 容诚审字[2026]210Z0158 号                                                                                                                                                                              |     |  |
| 审计机构名称        | 容诚会计师事务所（特殊普通合伙）                                                                                                                                                                                  |     |  |
| 审计机构地址        | 北京市西城区阜成门外大街 22 号 1 幢 10 层 1001-1 至 1001-26                                                                                                                                                       |     |  |
| 审计报告日期        | 2026 年 4 月 23 日                                                                                                                                                                                   |     |  |
| 签字注册会计师姓名及连续签 | 陈勇                                                                                                                                                                                                | 袁慧馨 |  |

|                |     |     |   |   |
|----------------|-----|-----|---|---|
| 字年限            | 3 年 | 1 年 | 年 | 年 |
| 会计师事务所是否变更     | 否   |     |   |   |
| 会计师事务所连续服务年限   | 7 年 |     |   |   |
| 会计师事务所审计报酬（万元） | 20  |     |   |   |

审计报告正文：

无锡睿思凯科技股份有限公司全体股东：

### 一、 审计意见

我们审计了无锡睿思凯科技股份有限公司（以下简称睿思凯）财务报表，包括 2025 年 12 月 31 日的合并及母公司资产负债表，2025 年度的合并及母公司利润表、合并及母公司现金流量表、合并及母公司所有者权益变动表以及相关财务报表附注。

我们认为，后附的财务报表在所有重大方面按照企业会计准则的规定编制，公允反映了睿思凯 2025 年 12 月 31 日的合并及母公司财务状况以及 2025 年度的合并及母公司经营成果和现金流量。

### 二、 形成审计意见的基础

我们按照中国注册会计师审计准则的规定执行了审计工作。审计报告的“注册会计师对财务报表审计的责任”部分进一步阐述了我们在这些准则下的责任。按照中国注册会计师职业道德守则和中国注册会计师独立性准则，我们独立于睿思凯，并遵守了独立性准则中适用于公众利益实体财务报表审计的规定，同时履行了职业道德方面的其他责任。我们相信，我们获取的审计证据是充分、适当的，为发表审计意见提供了基础。

### 三、 关键审计事项

关键审计事项是我们根据职业判断，认为对本期财务报表审计最为重要的事项。这些事项的应对以对财务报表整体进行审计并形成审计意见为背景，我们不对这些事项单独发表意见。

#### （一） 产品销售收入确认

相关信息披露详见财务报表附注三之 22、附注五之 32。

### 1、事项描述

睿思凯的销售收入主要来源于向中国境内及海外市场提供无线通讯与智能控制产品如遥控器、接收机、模块等。睿思凯 2025 年度营业收入 10,998.45 万元，2024 年度营业收入 8,494.44 万元，较 2024 年度同期上升 29.48%，鉴于产品销售收入是睿思凯的关键业绩指标，可能存在收入确认的相关风险。因此，我们将产品销售收入确认作为关键审计事项。

### 2、审计应对

我们执行的审计程序主要包括：

(1) 我们了解、评估和测试睿思凯自承接客户订单至销售交易入账的收入流程的关键内部控制的设计和执行，以确认内部控制的有效性；

(2) 我们检查主要销售合同并对管理层进行访谈，了解睿思凯的收入确认政策，评估收入政策制定的合理性；

(3) 选取样本对销售收入进行了测试，核对相关销售合同中风险和报酬转移的条款，检查睿思凯产品原始订单记录发货通知单、销售出库单、物流运输单、出口报关单等重要支持性单据，以核实收入的真实性；

(4) 对睿思凯收入执行分析程序，确认当期收入确认的整体合理性；

(5) 选取样本针对资产负债表日前后确认的销售收入进行截止性测试，检查了相关收入是否被记录在恰当的会计期间；并检查期后销售退回情况，以评估销售收入是否在恰当的期间确认；

(6) 根据客户交易的特点和性质，选取样本，设计恰当的询证函执行了函证程序，核实已确认收入的真实性和准确性。

通过实施以上程序，我们没有发现公司产品销售收入确认存在异常情形。

### 四、其他信息

睿思凯管理层（以下简称管理层）对其他信息负责。其他信息包括睿思凯 2025 年度报

告中涵盖的信息，但不包括财务报表和我们的审计报告。

我们对财务报表发表的审计意见不涵盖其他信息，我们也不对其他信息发表任何形式的鉴证结论。

结合我们对财务报表的审计，我们的责任是阅读其他信息，在此过程中，考虑其他信息是否与财务报表或我们在审计过程中了解到的情况存在重大不一致或者似乎存在重大错报。

基于我们已执行的工作，如果我们确定其他信息存在重大错报，我们应当报告该事实。在这方面，我们无任何事项需要报告。

## 五、管理层和治理层对财务报表的责任

管理层负责按照企业会计准则的规定编制财务报表，使其实现公允反映，并设计、执行和维护必要的内部控制，以使财务报表不存在由于舞弊或错误导致的重大错报。

在编制财务报表时，管理层负责评估睿思凯的持续经营能力，披露与持续经营相关的事项（如适用），并运用持续经营假设，除非管理层计划清算睿思凯、终止运营或别无其他现实的选择。

睿思凯治理层（以下简称治理层）负责监督睿思凯财务报告过程。

## 六、注册会计师对财务报表审计的责任

我们的目标是对财务报表整体是否不存在由于舞弊或错误导致的重大错报获取合理保证，并出具包含审计意见的审计报告。合理保证是高水平的保证，但并不能保证按照审计准则执行的审计在某一重大错报存在时总能发现。错报可能由于舞弊或错误导致，如果合理预期错报单独或汇总起来可能影响财务报表使用者依据财务报表作出的经济决策，则通常认为错报是重大的。

在按照审计准则执行审计工作的过程中，我们运用职业判断，并保持职业怀疑。同时，我们也执行以下工作：

（1）识别和评估由于舞弊或错误导致的财务报表重大错报风险，设计和实施审计程序以应对这些风险，并获取充分、适当的审计证据，作为发表审计意见的基础。由于舞弊可能

涉及串通、伪造、故意遗漏、虚假陈述或凌驾于内部控制之上，未能发现由于舞弊导致的重大错报的风险高于未能发现由于错误导致的重大错报的风险。

(2) 了解与审计相关的内部控制，以设计恰当的审计程序，但目的并非对内部控制的有效性发表意见。

(3) 评价管理层选用会计政策的恰当性和作出会计估计及相关披露的合理性。

(4) 对管理层使用持续经营假设的恰当性得出结论。同时，根据获取的审计证据，就可能导致对睿思凯持续经营能力产生重大疑虑的事项或情况是否存在重大不确定性得出结论。如果我们得出结论认为存在重大不确定性，审计准则要求我们在审计报告中提请报表使用者注意财务报表中的相关披露；如果披露不充分，我们应当发表非无保留意见。我们的结论基于截至审计报告日可获得的信息。然而，未来的事项或情况可能导致睿思凯不能持续经营。

(5) 评价财务报表的总体列报、结构和内容，并评价财务报表是否公允反映相关交易和事项。

(6) 就睿思凯中实体或业务活动的财务信息获取充分、适当的审计证据，以对财务报表发表审计意见。我们负责指导、监督和执行集团审计，并对审计意见承担全部责任。

我们与治理层就计划的审计范围、时间安排和重大审计发现等事项进行沟通，包括沟通我们在审计中识别出的值得关注的内部控制缺陷。

我们还就已遵守与独立性相关的职业道德要求向治理层提供声明，并与治理层沟通可能被合理认为影响我们独立性的所有关系和其他事项，以及相关的防范措施（如适用）。

从与治理层沟通过的事项中，我们确定哪些事项对本期财务报表审计最为重要，因而构成关键审计事项。我们在审计报告中描述这些事项，除非法律法规禁止公开披露这些事项，或在极少数情形下，如果合理预期在审计报告中沟通某事项造成的负面后果超过在公众利益方面产生的益处，我们确定不应在审计报告中沟通该事项。

## 二、 财务报表

### (一) 合并资产负债表

单位：元

| 项目           | 附注  | 2025 年 12 月 31 日 | 2024 年 12 月 31 日 |
|--------------|-----|------------------|------------------|
| <b>流动资产：</b> |     |                  |                  |
| 货币资金         | 五、1 | 30,867,979.01    | 19,896,985.80    |
| 结算备付金        |     |                  |                  |
| 拆出资金         |     |                  |                  |
| 交易性金融资产      | 五、2 | 26,619,215.70    | 13,141,901.82    |
| 衍生金融资产       |     |                  |                  |
| 应收票据         |     |                  |                  |
| 应收账款         | 五、3 | 13,938,667.05    | 2,336,750.01     |
| 应收款项融资       |     |                  |                  |
| 预付款项         | 五、4 | 824,620.07       | 833,286.47       |
| 应收保费         |     |                  |                  |
| 应收分保账款       |     |                  |                  |
| 应收分保合同准备金    |     |                  |                  |
| 其他应收款        | 五、5 | 649,351.31       | 435,588.36       |
| 其中：应收利息      |     |                  |                  |
| 应收股利         |     |                  |                  |
| 买入返售金融资产     |     |                  |                  |
| 存货           | 五、6 | 27,586,539.21    | 24,520,328.26    |
| 其中：数据资源      |     |                  |                  |
| 合同资产         |     |                  |                  |
| 持有待售资产       |     |                  |                  |

|               |      |                       |                       |
|---------------|------|-----------------------|-----------------------|
| 一年内到期的非流动资产   | 五、7  | 1,118,051.31          | 1,158,301.16          |
| 其他流动资产        | 五、8  | 30,795,795.43         | 50,808,940.13         |
| <b>流动资产合计</b> |      | <b>132,400,219.09</b> | <b>113,132,082.01</b> |
| <b>非流动资产：</b> |      |                       |                       |
| 发放贷款及垫款       |      |                       |                       |
| 债权投资          | 五、9  | -                     | -                     |
| 其他债权投资        |      |                       |                       |
| 长期应收款         | 五、10 | 1,958,951.54          | 3,019,087.79          |
| 长期股权投资        | 五、11 | 1,055,776.14          | 254,146.72            |
| 其他权益工具投资      |      |                       |                       |
| 其他非流动金融资产     | 五、12 | 14,548,659.34         | 6,995,759.63          |
| 投资性房地产        |      | 51,587.99             |                       |
| 固定资产          | 五、13 | 61,416,308.71         | 32,119,106.07         |
| 在建工程          | 五、14 | 174,105.66            | 18,193,034.24         |
| 生产性生物资产       |      |                       |                       |
| 油气资产          |      |                       |                       |
| 使用权资产         |      |                       |                       |
| 无形资产          | 五、15 | 913,268.05            | 692,816.17            |
| 其中：数据资源       |      |                       |                       |
| 开发支出          |      |                       |                       |
| 其中：数据资源       |      |                       |                       |
| 商誉            |      |                       |                       |
| 长期待摊费用        |      |                       |                       |
| 递延所得税资产       | 五、16 | 2,514,792.73          | 2,902,826.51          |
| 其他非流动资产       | 五、17 | 148,149.53            | 1,844,702.28          |

|             |      |                |                |
|-------------|------|----------------|----------------|
| 非流动资产合计     |      | 82,781,599.69  | 66,021,479.41  |
| 资产总计        |      | 215,181,818.78 | 179,153,561.42 |
| 流动负债：       |      |                |                |
| 短期借款        | 五、19 | 16,000,000.00  | 50,000.00      |
| 向中央银行借款     |      |                |                |
| 拆入资金        |      |                |                |
| 交易性金融负债     |      |                |                |
| 衍生金融负债      |      |                |                |
| 应付票据        | 五、20 | 619,134.80     |                |
| 应付账款        | 五、21 | 10,373,928.11  | 4,646,592.85   |
| 预收款项        |      |                |                |
| 合同负债        | 五、22 | 6,964,958.29   | 5,065,254.29   |
| 卖出回购金融资产款   |      |                |                |
| 吸收存款及同业存放   |      |                |                |
| 代理买卖证券款     |      |                |                |
| 代理承销证券款     |      |                |                |
| 应付职工薪酬      | 五、23 | 5,502,137.67   | 4,460,187.63   |
| 应交税费        | 五、24 | 1,242,294.51   | 1,577,409.42   |
| 其他应付款       | 五、25 | 207,573.89     | 6,834,440.79   |
| 其中：应付利息     |      |                |                |
| 应付股利        |      |                |                |
| 应付手续费及佣金    |      |                |                |
| 应付分保账款      |      |                |                |
| 持有待售负债      |      |                |                |
| 一年内到期的非流动负债 |      |                |                |

|                      |      |               |               |
|----------------------|------|---------------|---------------|
| 其他流动负债               | 五、26 | 61,514.59     | 290,598.46    |
| <b>流动负债合计</b>        |      | 40,971,541.86 | 22,924,483.44 |
| <b>非流动负债：</b>        |      |               |               |
| 保险合同准备金              |      |               |               |
| 长期借款                 |      |               |               |
| 应付债券                 |      |               |               |
| 其中：优先股               |      |               |               |
| 永续债                  |      |               |               |
| 租赁负债                 |      |               |               |
| 长期应付款                |      |               |               |
| 长期应付职工薪酬             |      |               |               |
| 预计负债                 |      |               |               |
| 递延收益                 |      |               |               |
| 递延所得税负债              | 五、16 |               |               |
| 其他非流动负债              |      |               |               |
| <b>非流动负债合计</b>       |      |               |               |
| <b>负债合计</b>          |      | 40,971,541.86 | 22,924,483.44 |
| <b>所有者权益（或股东权益）：</b> |      |               |               |
| 股本                   | 五、27 | 27,200,000.00 | 27,200,000.00 |
| 其他权益工具               |      |               |               |
| 其中：优先股               |      |               |               |
| 永续债                  |      |               |               |
| 资本公积                 | 五、28 | 30,926,819.28 | 30,926,819.28 |
| 减：库存股                |      |               |               |
| 其他综合收益               | 五、29 | 2,497,941.65  | 1,210,093.56  |

|                      |      |                |                |
|----------------------|------|----------------|----------------|
| 专项储备                 |      |                |                |
| 盈余公积                 | 五、30 | 13,600,000.00  | 13,600,000.00  |
| 一般风险准备               |      |                |                |
| 未分配利润                | 五、31 | 99,986,974.08  | 83,293,188.24  |
| 归属于母公司所有者权益（或股东权益）合计 |      | 174,211,735.01 | 156,230,101.08 |
| 少数股东权益               |      | -1,458.09      | -1023.10       |
| 所有者权益（或股东权益）合计       |      | 174,210,276.92 | 156,229,077.98 |
| 负债和所有者权益（或股东权益）总计    |      | 215,181,818.78 | 179,153,561.42 |

法定代表人：邵波

主管会计工作负责人：张文娟

会计机构负责人：张文娟

## （二） 母公司资产负债表

单位：元

| 项目           | 附注   | 2025 年 12 月 31 日 | 2024 年 12 月 31 日 |
|--------------|------|------------------|------------------|
| <b>流动资产：</b> |      |                  |                  |
| 货币资金         |      | 13,147,405.99    | 9,486,852.60     |
| 交易性金融资产      |      | 15,096,684.21    |                  |
| 衍生金融资产       |      |                  |                  |
| 应收票据         |      |                  |                  |
| 应收账款         | 十五、1 | 45,120,257.48    | 34,956,169.33    |
| 应收款项融资       |      |                  |                  |
| 预付款项         |      | 773,370.63       | 489,050.73       |
| 其他应收款        | 十五、2 | 2,149,971.02     | 177,700.84       |
| 其中：应收利息      |      |                  |                  |

|               |      |                       |                      |
|---------------|------|-----------------------|----------------------|
| 应收股利          |      |                       |                      |
| 买入返售金融资产      |      |                       |                      |
| 存货            |      | 20,791,730.57         | 20,006,552.58        |
| 其中：数据资源       |      |                       |                      |
| 合同资产          |      |                       |                      |
| 持有待售资产        |      |                       |                      |
| 一年内到期的非流动资产   |      | 1,118,051.31          | 1,158,301.16         |
| 其他流动资产        |      | 9,084,996.24          | 23,287,173.49        |
| <b>流动资产合计</b> |      | <b>107,282,467.45</b> | <b>89,561,800.73</b> |
| <b>非流动资产：</b> |      |                       |                      |
| 债权投资          |      |                       |                      |
| 其他债权投资        |      |                       |                      |
| 长期应收款         |      | 1,958,951.54          | 3,019,087.79         |
| 长期股权投资        | 十五、3 | 55,645,072.73         | 45,068,468.72        |
| 其他权益工具投资      |      |                       |                      |
| 其他非流动金融资产     |      | 5,321,773.43          | 5,604,106.96         |
| 投资性房地产        |      | 483,956.39            | 481,189.42           |
| 固定资产          |      | 28,949,406.20         | 28,020,985.39        |
| 在建工程          |      |                       | 628,886.33           |
| 生产性生物资产       |      |                       |                      |
| 油气资产          |      |                       |                      |
| 使用权资产         |      |                       |                      |
| 无形资产          |      | 1,131,034.92          | 907,220.16           |
| 其中：数据资源       |      |                       |                      |
| 开发支出          |      |                       |                      |

|                |  |                       |                       |
|----------------|--|-----------------------|-----------------------|
| 其中：数据资源        |  |                       |                       |
| 商誉             |  |                       |                       |
| 长期待摊费用         |  |                       |                       |
| 递延所得税资产        |  | 1,024,654.72          | 830,925.07            |
| 其他非流动资产        |  | 132,000.00            | 418,500.00            |
| <b>非流动资产合计</b> |  | <b>94,646,849.93</b>  | <b>84,979,369.84</b>  |
| <b>资产总计</b>    |  | <b>201,929,317.38</b> | <b>174,541,170.57</b> |
| <b>流动负债：</b>   |  |                       |                       |
| 短期借款           |  | 16,000,000.00         | 50,000.00             |
| 交易性金融负债        |  |                       |                       |
| 衍生金融负债         |  |                       |                       |
| 应付票据           |  | 619,134.80            |                       |
| 应付账款           |  | 7,628,420.77          | 3,359,427.89          |
| 预收款项           |  |                       |                       |
| 卖出回购金融资产款      |  |                       |                       |
| 应付职工薪酬         |  | 4,431,012.40          | 3,654,459.30          |
| 应交税费           |  | 891,600.13            | 1,406,790.16          |
| 其他应付款          |  | 172,772.57            | 11,577,237.99         |
| 其中：应付利息        |  |                       |                       |
| 应付股利           |  |                       |                       |
| 合同负债           |  | 2,783,729.94          | 1,535,191.62          |
| 持有待售负债         |  |                       |                       |
| 一年内到期的非流动负债    |  |                       |                       |
| 其他流动负债         |  | 49,199.48             | 196,353.34            |
| <b>流动负债合计</b>  |  | <b>32,575,870.09</b>  | <b>21,779,460.30</b>  |

|                      |  |               |               |
|----------------------|--|---------------|---------------|
| <b>非流动负债：</b>        |  |               |               |
| 长期借款                 |  |               |               |
| 应付债券                 |  |               |               |
| 其中：优先股               |  |               |               |
| 永续债                  |  |               |               |
| 租赁负债                 |  |               |               |
| 长期应付款                |  |               |               |
| 长期应付职工薪酬             |  |               |               |
| 预计负债                 |  |               |               |
| 递延收益                 |  |               |               |
| 递延所得税负债              |  |               |               |
| 其他非流动负债              |  |               |               |
| <b>非流动负债合计</b>       |  |               |               |
| <b>负债合计</b>          |  | 32,575,870.09 | 21,779,460.30 |
| <b>所有者权益（或股东权益）：</b> |  |               |               |
| 股本                   |  | 27,200,000.00 | 27,200,000.00 |
| 其他权益工具               |  |               |               |
| 其中：优先股               |  |               |               |
| 永续债                  |  |               |               |
| 资本公积                 |  | 30,926,819.28 | 30,926,819.28 |
| 减：库存股                |  |               |               |
| 其他综合收益               |  |               |               |
| 专项储备                 |  |               |               |
| 盈余公积                 |  | 13,600,000.00 | 13,600,000.00 |
| 一般风险准备               |  |               |               |

|                   |  |                |                |
|-------------------|--|----------------|----------------|
| 未分配利润             |  | 97,626,628.01  | 81,034,890.99  |
| 所有者权益（或股东权益）合计    |  | 169,353,447.29 | 152,761,710.27 |
| 负债和所有者权益（或股东权益）合计 |  | 201,929,317.38 | 174,541,170.57 |

### （三） 合并利润表

单位：元

| 项目          | 附注   | 2025 年         | 2024 年        |
|-------------|------|----------------|---------------|
| 一、营业总收入     |      | 109,984,492.64 | 84,944,364.18 |
| 其中：营业收入     | 五、32 | 109,984,492.64 | 84,944,364.18 |
| 利息收入        |      |                |               |
| 已赚保费        |      |                |               |
| 手续费及佣金收入    |      |                |               |
| 二、营业总成本     |      | 92,055,366.40  | 75,954,913.44 |
| 其中：营业成本     | 五、32 | 53,398,073.00  | 43,958,465.19 |
| 利息支出        |      |                |               |
| 手续费及佣金支出    |      |                |               |
| 退保金         |      |                |               |
| 赔付支出净额      |      |                |               |
| 提取保险责任准备金净额 |      |                |               |
| 保单红利支出      |      |                |               |
| 分保费用        |      |                |               |
| 税金及附加       | 五、33 | 969,205.59     | 969,892.00    |
| 销售费用        | 五、34 | 9,524,840.10   | 8,533,710.40  |
| 管理费用        | 五、35 | 19,489,485.78  | 16,798,178.05 |

|                                   |      |                      |                      |
|-----------------------------------|------|----------------------|----------------------|
| 研发费用                              | 五、36 | 8,118,830.25         | 6,852,631.07         |
| 财务费用                              | 五、37 | 554,931.68           | -1,157,963.27        |
| 其中：利息费用                           |      | 393,021.30           | 57,787.37            |
| 利息收入                              |      | 384,414.59           | 213,135.05           |
| 加：其他收益                            | 五、38 | 145,311.72           | 1,009,194.82         |
| 投资收益（损失以“-”号填列）                   | 五、39 | 3,244,756.24         | 3,331,413.10         |
| 其中：对联营企业和合营企业的投资收益<br>（损失以“-”号填列） |      |                      |                      |
| 以摊余成本计量的金融资产终止<br>确认收益（损失以“-”号填列） |      |                      |                      |
| 汇兑收益（损失以“-”号填列）                   |      |                      |                      |
| 净敞口套期收益（损失以“-”号填列）                |      |                      |                      |
| 公允价值变动收益（损失以“-”号填列）               | 五、40 | -1,875,069.63        | 1,618,985.72         |
| 信用减值损失（损失以“-”号填列）                 | 五、41 | -855,631.82          | -662,415.93          |
| 资产减值损失（损失以“-”号填列）                 | 五、42 | -489,888.15          | -1,109,596.86        |
| 资产处置收益（损失以“-”号填列）                 | 五、43 | 395,811.18           | 4,520,376.04         |
| <b>三、营业利润（亏损以“-”号填列）</b>          |      | <b>18,494,415.78</b> | <b>17,697,407.63</b> |
| 加：营业外收入                           | 五、44 | 644,450.63           | 987,667.79           |
| 减：营业外支出                           |      | 15,292.61            | 35,045.68            |
| <b>四、利润总额（亏损总额以“-”号填列）</b>        |      | <b>19,123,573.80</b> | <b>18,650,029.74</b> |
| 减：所得税费用                           | 五、45 | 2,430,222.95         | 1,881,909.84         |
| <b>五、净利润（净亏损以“-”号填列）</b>          |      | <b>16,693,350.85</b> | <b>16,768,119.90</b> |
| 其中：被合并方在合并前实现的净利润                 |      |                      |                      |
| （一）按经营持续性分类：                      | -    | -                    | -                    |
| 1.持续经营净利润（净亏损以“-”号填列）             |      | 16,693,350.85        | 16,768,119.90        |
| 2.终止经营净利润（净亏损以“-”号填列）             |      |                      |                      |

|                             |   |               |               |
|-----------------------------|---|---------------|---------------|
| (二) 按所有权归属分类：               | - | -             | -             |
| 1.少数股东损益（净亏损以“-”号填列）        |   | -434.99       | -2,323.55     |
| 2.归属于母公司所有者的净利润（净亏损以“-”号填列） |   | 16,693,785.84 | 16,770,443.45 |
| <b>六、其他综合收益的税后净额</b>        |   | 1,287,848.09  | 730,600.11    |
| (一) 归属于母公司所有者的其他综合收益的税后净额   |   | 1,287,848.09  | 730,600.11    |
| 1.不能重分类进损益的其他综合收益           |   |               |               |
| (1) 重新计量设定受益计划变动额           |   |               |               |
| (2) 权益法下不能转损益的其他综合收益        |   |               |               |
| (3) 其他权益工具投资公允价值变动          |   |               |               |
| (4) 企业自身信用风险公允价值变动          |   |               |               |
| (5) 其他                      |   |               |               |
| 2.将重分类进损益的其他综合收益            |   | 1,287,848.09  | 730,600.11    |
| (1) 权益法下可转损益的其他综合收益         |   |               |               |
| (2) 其他债权投资公允价值变动            |   |               |               |
| (3) 金融资产重分类计入其他综合收益的金额      |   |               |               |
| (4) 其他债权投资信用减值准备            |   |               |               |
| (5) 现金流量套期储备                |   |               |               |
| (6) 外币财务报表折算差额              |   | 1,287,848.09  | 730,600.11    |
| (7) 其他                      |   |               |               |
| (二) 归属于少数股东的其他综合收益的税后净额     |   |               |               |
| <b>七、综合收益总额</b>             |   | 17,981,198.94 | 17,498,720.01 |
| (一) 归属于母公司所有者的综合收益总额        |   | 17,981,633.93 | 17,501,043.56 |

|                    |  |         |           |
|--------------------|--|---------|-----------|
| (二) 归属于少数股东的综合收益总额 |  | -434.99 | -2,323.55 |
| <b>八、每股收益：</b>     |  |         |           |
| (一) 基本每股收益（元/股）    |  | 0.61    | 0.62      |
| (二) 稀释每股收益（元/股）    |  |         |           |

法定代表人：邵波

主管会计工作负责人：张文娟

会计机构负责人：张文娟

**(四) 母公司利润表**

单位：元

| 项目                                | 附注   | 2025 年        | 2024 年        |
|-----------------------------------|------|---------------|---------------|
| <b>一、营业收入</b>                     | 十五、4 | 86,584,497.88 | 70,500,875.57 |
| 减：营业成本                            | 十五、4 | 45,086,061.70 | 37,298,800.79 |
| 税金及附加                             |      | 927,306.02    | 921,916.63    |
| 销售费用                              |      | 2,125,018.80  | 2,232,859.24  |
| 管理费用                              |      | 11,750,271.37 | 10,943,921.36 |
| 研发费用                              |      | 8,207,507.83  | 6,852,631.07  |
| 财务费用                              |      | 651,766.56    | -735,669.05   |
| 其中：利息费用                           |      | 414,980.40    | 141,290.70    |
| 利息收入                              |      | 373,684.48    | 147,843.50    |
| 加：其他收益                            |      | 126,278.06    | 1,001,214.44  |
| 投资收益（损失以“-”号填列）                   | 十五、5 | 725,392.89    | 1,077,715.92  |
| 其中：对联营企业和合营企业的投资收益<br>（损失以“-”号填列） |      |               |               |
| 以摊余成本计量的金融资产终止<br>确认收益（损失以“-”号填列） |      |               |               |
| 汇兑收益（损失以“-”号填列）                   |      |               |               |
| 净敞口套期收益（损失以“-”号填列）                |      |               |               |

|                            |  |                      |                      |
|----------------------------|--|----------------------|----------------------|
| 公允价值变动收益（损失以“-”号填列）        |  | -67,641.59           | -90,000.00           |
| 信用减值损失（损失以“-”号填列）          |  | -645,317.79          | -633,038.60          |
| 资产减值损失（损失以“-”号填列）          |  | -456,821.90          | -1,026,575.15        |
| 资产处置收益（损失以“-”号填列）          |  | 227,892.61           | 4,520,376.04         |
| <b>二、营业利润（亏损以“-”号填列）</b>   |  | <b>17,746,347.88</b> | <b>17,836,108.18</b> |
| 加：营业外收入                    |  | 639,840.32           | 908,698.13           |
| 减：营业外支出                    |  | 1,649.23             | 35,045.68            |
| <b>三、利润总额（亏损总额以“-”号填列）</b> |  | <b>18,384,538.97</b> | <b>18,709,760.63</b> |
| 减：所得税费用                    |  | 1,792,801.95         | 2,417,723.55         |
| <b>四、净利润（净亏损以“-”号填列）</b>   |  | <b>16,591,737.02</b> | <b>16,292,037.08</b> |
| （一）持续经营净利润（净亏损以“-”号填列）     |  | 16,591,737.02        | 16,292,037.08        |
| （二）终止经营净利润（净亏损以“-”号填列）     |  |                      |                      |
| <b>五、其他综合收益的税后净额</b>       |  |                      |                      |
| （一）不能重分类进损益的其他综合收益         |  |                      |                      |
| 1.重新计量设定受益计划变动额            |  |                      |                      |
| 2.权益法下不能转损益的其他综合收益         |  |                      |                      |
| 3.其他权益工具投资公允价值变动           |  |                      |                      |
| 4.企业自身信用风险公允价值变动           |  |                      |                      |
| 5.其他                       |  |                      |                      |
| （二）将重分类进损益的其他综合收益          |  |                      |                      |
| 1.权益法下可转损益的其他综合收益          |  |                      |                      |
| 2.其他债权投资公允价值变动             |  |                      |                      |
| 3.金融资产重分类计入其他综合收益的金额       |  |                      |                      |
| 4.其他债权投资信用减值准备             |  |                      |                      |
| 5.现金流量套期储备                 |  |                      |                      |

|                 |  |               |               |
|-----------------|--|---------------|---------------|
| 6.外币财务报表折算差额    |  |               |               |
| 7.其他            |  |               |               |
| <b>六、综合收益总额</b> |  | 16,591,737.02 | 16,292,037.08 |
| <b>七、每股收益：</b>  |  |               |               |
| （一）基本每股收益（元/股）  |  |               |               |
| （二）稀释每股收益（元/股）  |  |               |               |

**(五) 合并现金流量表**

单位：元

| 项目                    | 附注   | 2025 年                | 2024 年               |
|-----------------------|------|-----------------------|----------------------|
| <b>一、经营活动产生的现金流量：</b> |      |                       |                      |
| 销售商品、提供劳务收到的现金        |      | 97,737,883.14         | 89,465,972.46        |
| 客户存款和同业存放款项净增加额       |      |                       |                      |
| 向中央银行借款净增加额           |      |                       |                      |
| 向其他金融机构拆入资金净增加额       |      |                       |                      |
| 收到原保险合同保费取得的现金        |      |                       |                      |
| 收到再保险业务现金净额           |      |                       |                      |
| 保户储金及投资款净增加额          |      |                       |                      |
| 收取利息、手续费及佣金的现金        |      |                       |                      |
| 拆入资金净增加额              |      |                       |                      |
| 回购业务资金净增加额            |      |                       |                      |
| 代理买卖证券收到的现金净额         |      |                       |                      |
| 收到的税费返还               |      | 6,308,653.92          | 3,662,328.91         |
| 收到其他与经营活动有关的现金        | 五、47 | 91,304,356.61         | 1,264,674.92         |
| <b>经营活动现金流入小计</b>     |      | <b>195,350,893.67</b> | <b>94,392,976.29</b> |

|                           |      |                       |                       |
|---------------------------|------|-----------------------|-----------------------|
| 购买商品、接受劳务支付的现金            |      | 41,624,237.38         | 41,186,709.31         |
| 客户贷款及垫款净增加额               |      |                       |                       |
| 存放中央银行和同业款项净增加额           |      |                       |                       |
| 支付原保险合同赔付款项的现金            |      |                       |                       |
| 为交易目的而持有的金融资产净增加额         |      |                       |                       |
| 拆出资金净增加额                  |      |                       |                       |
| 支付利息、手续费及佣金的现金            |      |                       |                       |
| 支付保单红利的现金                 |      |                       |                       |
| 支付给职工以及为职工支付的现金           |      | 37,061,893.13         | 32,799,006.29         |
| 支付的各项税费                   |      | 5,277,008.84          | 5,181,570.35          |
| 支付其他与经营活动有关的现金            | 五、47 | 108,849,594.00        | 10,123,124.60         |
| <b>经营活动现金流出小计</b>         |      | <b>192,812,733.35</b> | <b>89,290,410.55</b>  |
| <b>经营活动产生的现金流量净额</b>      |      | <b>2,538,160.32</b>   | <b>5,102,565.74</b>   |
| <b>二、投资活动产生的现金流量：</b>     |      |                       |                       |
| 收回投资收到的现金                 |      | 180,107,458.71        | 123,771,213.62        |
| 取得投资收益收到的现金               |      | 2,752,333.90          | 3,534,813.82          |
| 处置固定资产、无形资产和其他长期资产收回的现金净额 |      | 1,467,404.33          | 1,657,000.00          |
| 处置子公司及其他营业单位收到的现金净额       |      |                       |                       |
| 收到其他与投资活动有关的现金            | 五、47 |                       |                       |
| <b>投资活动现金流入小计</b>         |      | <b>184,327,196.94</b> | <b>128,963,027.44</b> |
| 购建固定资产、无形资产和其他长期资产支付的现金   |      | 12,927,668.74         | 14,163,078.53         |
| 投资支付的现金                   |      | 174,984,326.46        | 118,266,260.82        |
| 质押贷款净增加额                  |      |                       |                       |
| 取得子公司及其他营业单位支付的现金净额       |      |                       |                       |

|                           |      |                       |                       |
|---------------------------|------|-----------------------|-----------------------|
| 支付其他与投资活动有关的现金            |      | 380,567.15            |                       |
| <b>投资活动现金流出小计</b>         |      | <b>188,292,562.35</b> | <b>132,429,339.35</b> |
| <b>投资活动产生的现金流量净额</b>      |      | <b>-3,965,365.41</b>  | <b>-3,466,311.91</b>  |
| <b>三、筹资活动产生的现金流量：</b>     |      |                       |                       |
| 吸收投资收到的现金                 |      |                       |                       |
| 其中：子公司吸收少数股东投资收到的现金       |      |                       |                       |
| 取得借款收到的现金                 |      | 27,066,415.27         | 14,810,000.00         |
| 发行债券收到的现金                 |      |                       |                       |
| 收到其他与筹资活动有关的现金            | 五、47 |                       |                       |
| <b>筹资活动现金流入小计</b>         |      | <b>27,066,415.27</b>  | <b>14,810,000.00</b>  |
| 偿还债务支付的现金                 |      | 15,616,415.27         | 8,260,000.00          |
| 分配股利、利润或偿付利息支付的现金         |      | 414,980.40            | 13,657,787.37         |
| 其中：子公司支付给少数股东的股利、利润       |      |                       |                       |
| 支付其他与筹资活动有关的现金            |      |                       |                       |
| <b>筹资活动现金流出小计</b>         |      | <b>16,031,395.67</b>  | <b>21,917,787.37</b>  |
| <b>筹资活动产生的现金流量净额</b>      |      | <b>11,035,019.60</b>  | <b>-7,107,787.37</b>  |
| <b>四、汇率变动对现金及现金等价物的影响</b> |      | <b>1,078,184.42</b>   | <b>1,511,850.50</b>   |
| <b>五、现金及现金等价物净增加额</b>     | 五、47 | <b>10,685,998.93</b>  | <b>-3,959,683.04</b>  |
| 加：期初现金及现金等价物余额            | 五、47 | 19,571,790.99         | 23,531,474.03         |
| <b>六、期末现金及现金等价物余额</b>     | 五、47 | <b>30,257,789.92</b>  | <b>19,571,790.99</b>  |

法定代表人：邵波

主管会计工作负责人：张文娟

会计机构负责人：张文娟

**(六) 母公司现金流量表**

单位：元

| 项目 | 附注 | 2025 年 | 2024 年 |
|----|----|--------|--------|
|----|----|--------|--------|

|                           |  |                       |                      |
|---------------------------|--|-----------------------|----------------------|
| <b>一、经营活动产生的现金流量：</b>     |  |                       |                      |
| 销售商品、提供劳务收到的现金            |  | 81,540,021.35         | 76,450,696.51        |
| 收到的税费返还                   |  | 3,429,477.55          | 2,197,788.73         |
| 收到其他与经营活动有关的现金            |  | 1,137,737.03          | 4,394,928.49         |
| <b>经营活动现金流入小计</b>         |  | <b>86,107,235.93</b>  | <b>83,043,413.73</b> |
| 购买商品、接受劳务支付的现金            |  | 42,058,012.86         | 34,641,728.71        |
| 支付给职工以及为职工支付的现金           |  | 24,363,968.97         | 22,164,834.78        |
| 支付的各项税费                   |  | 5,481,854.42          | 3,564,397.96         |
| 支付其他与经营活动有关的现金            |  | 10,296,898.71         | 6,251,626.87         |
| <b>经营活动现金流出小计</b>         |  | <b>82,200,734.96</b>  | <b>66,622,588.32</b> |
| <b>经营活动产生的现金流量净额</b>      |  | <b>3,906,500.97</b>   | <b>16,420,825.41</b> |
| <b>二、投资活动产生的现金流量：</b>     |  |                       |                      |
| 收回投资收到的现金                 |  | 100,367,658.53        | 78,965,213.62        |
| 取得投资收益收到的现金               |  | 1,242,434.05          | 1,173,788.19         |
| 处置固定资产、无形资产和其他长期资产收回的现金净额 |  | 1,599,705.07          | 1,657,000            |
| 处置子公司及其他营业单位收到的现金净额       |  |                       |                      |
| 收到其他与投资活动有关的现金            |  |                       |                      |
| <b>投资活动现金流入小计</b>         |  | <b>103,209,797.65</b> | <b>81,796,001.81</b> |
| 购建固定资产、无形资产和其他长期资产支付的现金   |  | 3,814,127.79          | 2,587,713.66         |
| 投资支付的现金                   |  | 108,854,614.47        | 84,902,209.00        |
| 取得子公司及其他营业单位支付的现金净额       |  |                       |                      |
| 支付其他与投资活动有关的现金            |  |                       |                      |
| <b>投资活动现金流出小计</b>         |  | <b>112,668,742.26</b> | <b>87,489,922.66</b> |
| <b>投资活动产生的现金流量净额</b>      |  | <b>-9,458,944.61</b>  | <b>-5,693,920.85</b> |

|                           |  |                      |                      |
|---------------------------|--|----------------------|----------------------|
| <b>三、筹资活动产生的现金流量：</b>     |  |                      |                      |
| 吸收投资收到的现金                 |  |                      |                      |
| 取得借款收到的现金                 |  | 25,066,415.27        | 14,810,000.00        |
| 发行债券收到的现金                 |  |                      |                      |
| 收到其他与筹资活动有关的现金            |  |                      |                      |
| <b>筹资活动现金流入小计</b>         |  | <b>25,066,415.27</b> | <b>14,810,000.00</b> |
| 偿还债务支付的现金                 |  | 15,616,415.27        | 8,260,000.00         |
| 分配股利、利润或偿付利息支付的现金         |  | 414,980.40           | 13,741,290.70        |
| 支付其他与筹资活动有关的现金            |  |                      |                      |
| <b>筹资活动现金流出小计</b>         |  | <b>16,031,395.67</b> | <b>22,001,290.70</b> |
| <b>筹资活动产生的现金流量净额</b>      |  | <b>9,035,019.60</b>  | <b>-7,191,290.70</b> |
| <b>四、汇率变动对现金及现金等价物的影响</b> |  | <b>-107,016.87</b>   | <b>349,344.89</b>    |
| <b>五、现金及现金等价物净增加额</b>     |  | <b>3,375,559.09</b>  | <b>3,884,958.75</b>  |
| 加：期初现金及现金等价物余额            |  | 9,161,657.79         | 5,276,699.04         |
| <b>六、期末现金及现金等价物余额</b>     |  | <b>12,537,216.88</b> | <b>9,161,657.79</b>  |

## (七) 合并股东权益变动表

单位：元

| 项目             | 2025 年        |        |    |  |               |       |              |      |               |        |               |           |                |
|----------------|---------------|--------|----|--|---------------|-------|--------------|------|---------------|--------|---------------|-----------|----------------|
|                | 归属于母公司所有者权益   |        |    |  |               |       |              |      |               |        | 少数股东权益        | 所有者权益合计   |                |
|                | 股本            | 其他权益工具 |    |  | 资本公积          | 减：库存股 | 其他综合收益       | 专项储备 | 盈余公积          | 一般风险准备 |               |           | 未分配利润          |
| 优先股            |               | 永续债    | 其他 |  |               |       |              |      |               |        |               |           |                |
| 一、上年期末余额       | 27,200,000.00 |        |    |  | 30,926,819.28 |       | 1,210,093.56 |      | 13,600,000.00 |        | 83,293,188.24 | -1,023.10 | 156,229,077.98 |
| 加：会计政策变更       |               |        |    |  |               |       |              |      |               |        |               |           |                |
| 前期差错更正         |               |        |    |  |               |       |              |      |               |        |               |           |                |
| 同一控制下企业合并      |               |        |    |  |               |       |              |      |               |        |               |           |                |
| 其他             |               |        |    |  |               |       |              |      |               |        |               |           |                |
| 二、本年期初余额       | 27,200,000.00 |        |    |  | 30,926,819.28 |       | 1,210,093.56 |      | 13,600,000.00 |        | 83,293,188.24 | -1,023.10 | 156,229,077.98 |
| 三、本期增减变动金额(减少) |               |        |    |  |               |       | 1,287,848.09 |      |               |        | 16,693,785.84 | -434.99   | 17,981,198.94  |

|                   |  |  |  |  |  |              |  |  |  |  |               |         |               |
|-------------------|--|--|--|--|--|--------------|--|--|--|--|---------------|---------|---------------|
| 以“—”号填列)          |  |  |  |  |  |              |  |  |  |  |               |         |               |
| (一) 综合收益总额        |  |  |  |  |  | 1,287,848.09 |  |  |  |  | 16,693,785.84 | -434.99 | 17,981,198.94 |
| (二) 所有者投入和减少资本    |  |  |  |  |  |              |  |  |  |  |               |         |               |
| 1. 股东投入的普通股       |  |  |  |  |  |              |  |  |  |  |               |         |               |
| 2. 其他权益工具持有者投入资本  |  |  |  |  |  |              |  |  |  |  |               |         |               |
| 3. 股份支付计入所有者权益的金额 |  |  |  |  |  |              |  |  |  |  |               |         |               |
| 4. 其他             |  |  |  |  |  |              |  |  |  |  |               |         |               |
| (三) 利润分配          |  |  |  |  |  |              |  |  |  |  |               |         |               |
| 1. 提取盈余公积         |  |  |  |  |  |              |  |  |  |  |               |         |               |
| 2. 提取一般风险准备       |  |  |  |  |  |              |  |  |  |  |               |         |               |
| 3. 对所有者(或股东)的分配   |  |  |  |  |  |              |  |  |  |  |               |         |               |
| 4. 其他             |  |  |  |  |  |              |  |  |  |  |               |         |               |

|                   |               |  |  |               |  |              |  |               |  |               |           |                |
|-------------------|---------------|--|--|---------------|--|--------------|--|---------------|--|---------------|-----------|----------------|
| （四）所有者权益内部结转      |               |  |  |               |  |              |  |               |  |               |           |                |
| 1.资本公积转增资本（或股本）   |               |  |  |               |  |              |  |               |  |               |           |                |
| 2.盈余公积转增资本（或股本）   |               |  |  |               |  |              |  |               |  |               |           |                |
| 3.盈余公积弥补亏损        |               |  |  |               |  |              |  |               |  |               |           |                |
| 4.设定受益计划变动额结转留存收益 |               |  |  |               |  |              |  |               |  |               |           |                |
| 5.其他综合收益结转留存收益    |               |  |  |               |  |              |  |               |  |               |           |                |
| 6.其他              |               |  |  |               |  |              |  |               |  |               |           |                |
| （五）专项储备           |               |  |  |               |  |              |  |               |  |               |           |                |
| 1. 本期提取           |               |  |  |               |  |              |  |               |  |               |           |                |
| 2. 本期使用           |               |  |  |               |  |              |  |               |  |               |           |                |
| （六）其他             |               |  |  |               |  |              |  |               |  |               |           |                |
| <b>四、本期末余额</b>    | 27,200,000.00 |  |  | 30,926,819.28 |  | 2,497,941.65 |  | 13,600,000.00 |  | 99,986,974.08 | -1,458.09 | 174,210,276.92 |

| 项目                        | 2024 年        |             |        |  |               |               |            |                  |                  |                            |               |                 |                |
|---------------------------|---------------|-------------|--------|--|---------------|---------------|------------|------------------|------------------|----------------------------|---------------|-----------------|----------------|
|                           | 归属于母公司所有者权益   |             |        |  |               |               |            |                  |                  |                            | 少数股<br>东权益    | 所有者权<br>益合<br>计 |                |
|                           | 股本            | 其他权益工具      |        |  | 资本<br>公积      | 减：<br>库存<br>股 | 其他综合收<br>益 | 专<br>项<br>储<br>备 | 盈<br>余<br>公<br>积 | 一<br>般<br>风<br>险<br>准<br>备 |               |                 | 未分配利润          |
| 优<br>先<br>股               |               | 永<br>续<br>债 | 其<br>他 |  |               |               |            |                  |                  |                            |               |                 |                |
| 一、上年期末余额                  | 27,200,000.00 |             |        |  | 30,926,819.28 |               | 479,493.45 |                  | 13,600,000.00    |                            | 80,122,744.79 | 1,300.45        | 152,330,357.97 |
| 加：会计政策变更                  |               |             |        |  |               |               |            |                  |                  |                            |               |                 |                |
| 前期差错更正                    |               |             |        |  |               |               |            |                  |                  |                            |               |                 |                |
| 同一控制下企业合并                 |               |             |        |  |               |               |            |                  |                  |                            |               |                 |                |
| 其他                        |               |             |        |  |               |               |            |                  |                  |                            |               |                 |                |
| 二、本年期初余额                  | 27,200,000.00 |             |        |  | 30,926,819.28 |               | 479,493.45 |                  | 13,600,000.00    |                            | 80,122,744.79 | 1,300.45        | 152,330,357.97 |
| 三、本期增减变动金额(减少<br>以“-”号填列) |               |             |        |  |               |               | 730,600.11 |                  |                  |                            | 3,170,443.45  | -2,323.55       | 3,898,720.01   |
| (一) 综合收益总额                |               |             |        |  |               |               | 730,600.11 |                  |                  |                            | 16,770,443.45 | -2,323.55       | 17,498,720.01  |

|                   |  |  |  |  |  |  |  |  |  |                |  |                |
|-------------------|--|--|--|--|--|--|--|--|--|----------------|--|----------------|
| （二）所有者投入和减少资本     |  |  |  |  |  |  |  |  |  |                |  |                |
| 1. 股东投入的普通股       |  |  |  |  |  |  |  |  |  |                |  |                |
| 2. 其他权益工具持有者投入资本  |  |  |  |  |  |  |  |  |  |                |  |                |
| 3. 股份支付计入所有者权益的金额 |  |  |  |  |  |  |  |  |  |                |  |                |
| 4. 其他             |  |  |  |  |  |  |  |  |  |                |  |                |
| （三）利润分配           |  |  |  |  |  |  |  |  |  | -13,600,000.00 |  | -13,600,000.00 |
| 1. 提取盈余公积         |  |  |  |  |  |  |  |  |  |                |  |                |
| 2. 提取一般风险准备       |  |  |  |  |  |  |  |  |  |                |  |                |
| 3. 对所有者（或股东）的分配   |  |  |  |  |  |  |  |  |  | -13,600,000.00 |  | -13,600,000.00 |
| 4. 其他             |  |  |  |  |  |  |  |  |  |                |  |                |
| （四）所有者权益内部结转      |  |  |  |  |  |  |  |  |  |                |  |                |
| 1. 资本公积转增资本（或股本）  |  |  |  |  |  |  |  |  |  |                |  |                |

|                   |               |  |  |               |  |              |  |               |  |               |           |                |
|-------------------|---------------|--|--|---------------|--|--------------|--|---------------|--|---------------|-----------|----------------|
| 2.盈余公积转增资本（或股本）   |               |  |  |               |  |              |  |               |  |               |           |                |
| 3.盈余公积弥补亏损        |               |  |  |               |  |              |  |               |  |               |           |                |
| 4.设定受益计划变动额结转留存收益 |               |  |  |               |  |              |  |               |  |               |           |                |
| 5.其他综合收益结转留存收益    |               |  |  |               |  |              |  |               |  |               |           |                |
| 6.其他              |               |  |  |               |  |              |  |               |  |               |           |                |
| （五）专项储备           |               |  |  |               |  |              |  |               |  |               |           |                |
| 1. 本期提取           |               |  |  |               |  |              |  |               |  |               |           |                |
| 2. 本期使用           |               |  |  |               |  |              |  |               |  |               |           |                |
| （六）其他             |               |  |  |               |  |              |  |               |  |               |           |                |
| <b>四、本年期末余额</b>   | 27,200,000.00 |  |  | 30,926,819.28 |  | 1,210,093.56 |  | 13,600,000.00 |  | 83,293,188.24 | -1,023.10 | 156,229,077.98 |

法定代表人：邵波

主管会计工作负责人：张文娟

会计机构负责人：张文娟

## (八) 母公司股东权益变动表

单位：元

| 项目                    | 2025 年        |         |         |    |               |           |            |          |               |            |               |                |
|-----------------------|---------------|---------|---------|----|---------------|-----------|------------|----------|---------------|------------|---------------|----------------|
|                       | 股本            | 其他权益工具  |         |    | 资本公积          | 减：库<br>存股 | 其他综<br>合收益 | 专项储<br>备 | 盈余公积          | 一般风<br>险准备 | 未分配利润         | 所有者权益合<br>计    |
|                       |               | 优先<br>股 | 永续<br>债 | 其他 |               |           |            |          |               |            |               |                |
| 一、上年期末余额              | 27,200,000.00 |         |         |    | 30,926,819.28 |           |            |          | 13,600,000.00 |            | 81,034,890.99 | 152,761,710.27 |
| 加：会计政策变更              |               |         |         |    |               |           |            |          |               |            |               |                |
| 前期差错更正                |               |         |         |    |               |           |            |          |               |            |               |                |
| 其他                    |               |         |         |    |               |           |            |          |               |            |               |                |
| 二、本年期初余额              | 27,200,000.00 |         |         |    | 30,926,819.28 |           |            |          | 13,600,000.00 |            | 81,034,890.99 | 152,761,710.27 |
| 三、本期增减变动金额（减少以“-”号填列） |               |         |         |    |               |           |            |          |               |            | 16,591,737.02 | 16,591,737.02  |
| （一）综合收益总额             |               |         |         |    |               |           |            |          |               |            | 16,591,737.02 | 16,591,737.02  |
| （二）所有者投入和减少资本         |               |         |         |    |               |           |            |          |               |            |               |                |

|                   |  |  |  |  |  |  |  |  |  |  |  |  |
|-------------------|--|--|--|--|--|--|--|--|--|--|--|--|
| 1. 股东投入的普通股       |  |  |  |  |  |  |  |  |  |  |  |  |
| 2. 其他权益工具持有者投入资本  |  |  |  |  |  |  |  |  |  |  |  |  |
| 3. 股份支付计入所有者权益的金额 |  |  |  |  |  |  |  |  |  |  |  |  |
| 4. 其他             |  |  |  |  |  |  |  |  |  |  |  |  |
| (三) 利润分配          |  |  |  |  |  |  |  |  |  |  |  |  |
| 1. 提取盈余公积         |  |  |  |  |  |  |  |  |  |  |  |  |
| 2. 提取一般风险准备       |  |  |  |  |  |  |  |  |  |  |  |  |
| 3. 对所有者（或股东）的分配   |  |  |  |  |  |  |  |  |  |  |  |  |
| 4. 其他             |  |  |  |  |  |  |  |  |  |  |  |  |
| (四) 所有者权益内部结转     |  |  |  |  |  |  |  |  |  |  |  |  |
| 1. 资本公积转增资本（或股本）  |  |  |  |  |  |  |  |  |  |  |  |  |
| 2. 盈余公积转增资本（或股本）  |  |  |  |  |  |  |  |  |  |  |  |  |

|                   |               |  |  |  |               |  |  |  |               |  |               |                |
|-------------------|---------------|--|--|--|---------------|--|--|--|---------------|--|---------------|----------------|
| 3.盈余公积弥补亏损        |               |  |  |  |               |  |  |  |               |  |               |                |
| 4.设定受益计划变动额结转留存收益 |               |  |  |  |               |  |  |  |               |  |               |                |
| 5.其他综合收益结转留存收益    |               |  |  |  |               |  |  |  |               |  |               |                |
| 6.其他              |               |  |  |  |               |  |  |  |               |  |               |                |
| (五) 专项储备          |               |  |  |  |               |  |  |  |               |  |               |                |
| 1. 本期提取           |               |  |  |  |               |  |  |  |               |  |               |                |
| 2. 本期使用           |               |  |  |  |               |  |  |  |               |  |               |                |
| (六) 其他            |               |  |  |  |               |  |  |  |               |  |               |                |
| <b>四、本年期末余额</b>   | 27,200,000.00 |  |  |  | 30,926,819.28 |  |  |  | 13,600,000.00 |  | 97,626,628.01 | 169,353,447.29 |

| 项目 | 2024 年 |        |     |    |      |       |        |      |      |        |       |         |
|----|--------|--------|-----|----|------|-------|--------|------|------|--------|-------|---------|
|    | 股本     | 其他权益工具 |     |    | 资本公积 | 减：库存股 | 其他综合收益 | 专项储备 | 盈余公积 | 一般风险准备 | 未分配利润 | 所有者权益合计 |
|    |        | 优先股    | 永续债 | 其他 |      |       |        |      |      |        |       |         |
|    |        |        |     |    |      |       |        |      |      |        |       |         |

|                       |               |  |  |  |               |  |  |  |               |  |               |                |
|-----------------------|---------------|--|--|--|---------------|--|--|--|---------------|--|---------------|----------------|
| 一、上年期末余额              | 27,200,000.00 |  |  |  | 30,926,819.28 |  |  |  | 13,600,000.00 |  | 78,342,853.91 | 150,069,673.19 |
| 加：会计政策变更              |               |  |  |  |               |  |  |  |               |  |               |                |
| 前期差错更正                |               |  |  |  |               |  |  |  |               |  |               |                |
| 其他                    |               |  |  |  |               |  |  |  |               |  |               |                |
| 二、本年期初余额              | 27,200,000.00 |  |  |  | 30,926,819.28 |  |  |  | 13,600,000.00 |  | 78,342,853.91 | 150,069,673.19 |
| 三、本期增减变动金额（减少以“-”号填列） |               |  |  |  |               |  |  |  |               |  | 2,692,037.08  | 2,692,037.08   |
| （一）综合收益总额             |               |  |  |  |               |  |  |  |               |  | 16,292,037.08 | 16,292,037.08  |
| （二）所有者投入和减少资本         |               |  |  |  |               |  |  |  |               |  |               |                |
| 1. 股东投入的普通股           |               |  |  |  |               |  |  |  |               |  |               |                |
| 2. 其他权益工具持有者投入资本      |               |  |  |  |               |  |  |  |               |  |               |                |
| 3. 股份支付计入所有者权益的金额     |               |  |  |  |               |  |  |  |               |  |               |                |
| 4. 其他                 |               |  |  |  |               |  |  |  |               |  |               |                |

|                    |  |  |  |  |  |  |  |  |  |  |  |                |                |
|--------------------|--|--|--|--|--|--|--|--|--|--|--|----------------|----------------|
| (三) 利润分配           |  |  |  |  |  |  |  |  |  |  |  | -13,600,000.00 | -13,600,000.00 |
| 1. 提取盈余公积          |  |  |  |  |  |  |  |  |  |  |  |                |                |
| 2. 提取一般风险准备        |  |  |  |  |  |  |  |  |  |  |  |                |                |
| 3. 对所有者（或股东）的分配    |  |  |  |  |  |  |  |  |  |  |  | -13,600,000.00 | -13,600,000.00 |
| 4. 其他              |  |  |  |  |  |  |  |  |  |  |  |                |                |
| (四) 所有者权益内部结转      |  |  |  |  |  |  |  |  |  |  |  |                |                |
| 1. 资本公积转增资本（或股本）   |  |  |  |  |  |  |  |  |  |  |  |                |                |
| 2. 盈余公积转增资本（或股本）   |  |  |  |  |  |  |  |  |  |  |  |                |                |
| 3. 盈余公积弥补亏损        |  |  |  |  |  |  |  |  |  |  |  |                |                |
| 4. 设定受益计划变动额结转留存收益 |  |  |  |  |  |  |  |  |  |  |  |                |                |
| 5. 其他综合收益结转留存收益    |  |  |  |  |  |  |  |  |  |  |  |                |                |
| 6. 其他              |  |  |  |  |  |  |  |  |  |  |  |                |                |

|          |               |  |  |  |               |  |  |  |               |  |               |                |
|----------|---------------|--|--|--|---------------|--|--|--|---------------|--|---------------|----------------|
| （五）专项储备  |               |  |  |  |               |  |  |  |               |  |               |                |
| 1. 本期提取  |               |  |  |  |               |  |  |  |               |  |               |                |
| 2. 本期使用  |               |  |  |  |               |  |  |  |               |  |               |                |
| （六）其他    |               |  |  |  |               |  |  |  |               |  |               |                |
| 四、本年期末余额 | 27,200,000.00 |  |  |  | 30,926,819.28 |  |  |  | 13,600,000.00 |  | 81,034,890.99 | 152,761,710.27 |

# 无锡睿思凯科技股份有限公司

## 财务报表附注

2025 年度

（除特别说明外，金额单位为人民币元）

### 一、公司的基本情况

无锡睿思凯科技股份有限公司（以下简称本公司或公司），注册资本人民币 2,720.00 万元，法定代表人邵波，统一社会信用代码为 91320200699360439L，全国中小企业股份转让系统的代码为 832389。

本公司的前身为无锡睿思凯科技有限公司（以下简称睿思凯有限），成立于 2010 年 1 月 6 日，系由自然人邵波、张京、杨杰和黄震宇共同出资设立，设立时注册资本 250 万元。

2014 年 12 月 24 日，睿思凯有限整体变更为股份有限公司，变更后公司股本为 800.00 万元，并更名为无锡睿思凯科技股份有限公司。

经本公司 2015 年度第三次临时股东会决议，本公司以 2014 年末总股本 800.00 万元为基数，以资本公积转增股本，向全体股东 10 股转增 20 股，转增后公司股本变更为 2,400.00 万元。

经本公司 2015 年度第四次临时股东会决议和修改后的章程规定，本公司定向增发股票不超过 300.00 万股（含 300.00 万股），发行价格为每股人民币 3.2 元，增发后的股本为 2,700.00 万元。

经公司 2020 年度第二次临时股东会决议和修改后的章程规定，公司定向增发股票 20.00 万股，发行价格为每股人民币 6 元，增发后的股本为 2,720.00 万元。

公司住所：无锡市滨湖区缘溪道 3 号。

经营场所：无锡市滨湖区南湖中路 28-56。

主要的经营活动为航模、无人机结构件的设计、生产和销售；非公路休闲车及零配件、模具、塑料制品、五金件的研发和销售。（依法须经批准的项目，经

相关部门批准后方可开展经营活动)。

财务报表批准报出日：本财务报表业经本公司董事会于 2026 年 4 月 23 日决议批准报出。

## 二、财务报表的编制基础

### 1. 编制基础

本公司以持续经营为基础，根据实际发生的交易和事项，按照企业会计准则及其应用指南和准则解释的规定进行确认和计量，在此基础上编制财务报表。此外，本公司还按照中国证监会《公开发行证券的公司信息披露编报规则第 15 号——财务报告的一般规定（2023 年修订）》披露有关财务信息。

### 2. 持续经营

本公司对自报告期末起 12 个月的持续经营能力进行了评估，未发现影响本公司持续经营能力的事项，本公司以持续经营为基础编制财务报表是合理的。

## 三、重要会计政策及会计估计

本公司下列重要会计政策、会计估计根据企业会计准则制定。未提及的业务按企业会计准则中相关会计政策执行。

### 1. 遵循企业会计准则的声明

本公司所编制的财务报表符合企业会计准则的要求，真实、完整地反映了公司的财务状况、经营成果、所有者权益变动和现金流量等有关信息。

### 2. 会计期间

本公司会计年度自公历 1 月 1 日起至 12 月 31 日止。

### 3. 营业周期

本公司正常营业周期为一年。

### 4. 记账本位币

本公司的记账本位币为人民币，境外子公司按经营所处的主要经济环境中的

货币为记账本位币。

## 5. 重要性标准确定方法和选择依据

| 项目               | 重要性标准    |
|------------------|----------|
| 重要的单项计提坏账准备的应收款项 | 200 万人民币 |
| 重要的在建工程          | 200 万人民币 |
| 债权投资             | 200 万人民币 |

## 6. 控制的判断标准和合并财务报表的编制方法

### (1) 控制的判断标准和合并范围的确定

控制是指本公司拥有对被投资方的权力，通过参与被投资方的相关活动而享有可变回报，并且有能力运用对被投资方的权力影响其回报金额。控制的定义包含三项基本要素：一是投资方拥有对被投资方的权力，二是因参与被投资方的相关活动而享有可变回报，三是有能力运用对被投资方的权力影响其回报金额。当本公司对被投资方的投资具备上述三要素时，表明本公司能够控制被投资方。

合并财务报表的合并范围以控制为基础予以确定,不仅包括根据表决权（或类似表决权）本身或者结合其他安排确定的子公司，也包括基于一项或多项合同安排决定的结构化主体。

子公司是指被本公司控制的主体（含企业、被投资单位中可分割的部分，以及企业所控制的结构化主体等），结构化主体是指在确定其控制方时没有将表决权或类似权利作为决定性因素而设计的主体（注：有时也称为特殊目的主体）。

### (2) 合并财务报表的编制方法

本公司以自身和子公司的财务报表为基础，根据其他有关资料，编制合并财务报表。

本公司编制合并财务报表，将整个企业集团视为一个会计主体，依据相关企业会计准则的确认、计量和列报要求，按照统一的会计政策和会计期间，反映企业集团整体财务状况、经营成果和现金流量。

①合并母公司与子公司的资产、负债、所有者权益、收入、费用和现金流等项目。

②抵销母公司对子公司的长期股权投资与母公司在子公司所有者权益中所享有的份额。

③抵销母公司与子公司、子公司相互之间发生的内部交易的影响。内部交易表明相关资产发生减值损失的，应当全额确认该部分损失。

④站在企业集团角度对特殊交易事项予以调整。

### **(3) 合并抵销中的特殊考虑**

①子公司持有本公司的长期股权投资，应当视为本公司的库存股，作为所有者权益的减项，在合并资产负债表中所有者权益项目下以“减：库存股”项目列示。

子公司相互之间持有的长期股权投资，比照本公司对子公司的股权投资的抵销方法，将长期股权投资与其对应的子公司所有者权益中所享有的份额相互抵销。

②因抵销未实现内部销售损益导致合并资产负债表中资产、负债的账面价值与其在所属纳税主体的计税基础之间产生暂时性差异的，在合并资产负债表中确认递延所得税资产或递延所得税负债，同时调整合并利润表中的所得税费用，但与直接计入所有者权益的交易或事项及企业合并相关的递延所得税除外。

## **7. 现金及现金等价物的确定标准**

现金指企业库存现金及可以随时用于支付的存款。现金等价物指持有的期限短（一般是指从购买日起三个月内到期）、流动性强、易于转换为已知金额现金、价值变动风险很小的投资。

## **8. 外币业务和外币报表折算**

### **(1) 外币交易时折算汇率的确定方法**

本公司外币交易初始确认时采用交易发生日的即期汇率或采用按照系统合理的方法确定的、与交易发生日即期汇率近似的汇率（以下简称即期汇率的近似汇率）折算为记账本位币。

## （2）资产负债表日外币货币性项目的折算方法

在资产负债表日，对于外币货币性项目，采用资产负债表日的即期汇率折算。因资产负债表日即期汇率与初始确认时或前一资产负债表日即期汇率不同而产生的汇兑差额，计入当期损益。对以历史成本计量的外币非货币性项目，仍采用交易发生日的即期汇率折算；对于以成本与可变现净值孰低计量的存货，在以外币购入存货并且该存货在资产负债表日的可变现净值以外币反映的情况下，先将可变现净值按资产负债表日即期汇率折算为记账本位币金额，再与以记账本位币反映的存货成本进行比较，从而确定该项存货的期末价值；对以公允价值计量的外币非货币性项目，采用公允价值确定日的即期汇率折算，对于以公允价值计量且其变动计入当期损益的金融资产，折算后的记账本位币金额与原记账本位币金额之间的差额计入当期损益，对于指定为以公允价值计量且其变动计入其他综合收益的非交易性权益工具投资，其折算后的记账本位币金额与原记账本位币金额之间的差额计入其他综合收益。

## （3）外币报表折算方法

对企业境外经营财务报表进行折算前先调整境外经营的会计期间和会计政策，使之与企业会计期间和会计政策相一致，再根据调整后会计政策及会计期间编制相应货币（记账本位币以外的货币）的财务报表，再按照以下方法对境外经营财务报表进行折算：

①资产负债表中的资产和负债项目，采用资产负债表日的即期汇率折算，所有者权益项目除“未分配利润”项目外，其他项目采用发生时的即期汇率折算。

②利润表中的收入和费用项目，采用交易发生日的即期汇率或即期汇率的近似汇率折算。

③外币现金流量以及境外子公司的现金流量，采用现金流量发生日的即期汇率或即期汇率的近似汇率折算。汇率变动对现金的影响额应当作为调节项目，在现金流量表中单独列报。

④产生的外币财务报表折算差额，在编制合并财务报表时，在合并资产负债表中所有者权益项目下的“其他综合收益”项目列示。

处置境外经营并丧失控制权时，将资产负债表中所有者权益项目下列示的、与该境外经营相关的外币报表折算差额，全部或按处置该境外经营的比例转入处置当期损益。

## 9. 金融工具

金融工具，是指形成一方的金融资产并形成其他方的金融负债或权益工具的合同。

### (1) 金融工具的确认和终止确认

当本公司成为金融工具合同的一方时，确认相关的金融资产或金融负债。

金融资产满足下列条件之一的，终止确认：

- ①收取该金融资产现金流量的合同权利终止；
- ②该金融资产已转移，且符合下述金融资产转移的终止确认条件。

金融负债（或其一部分）的现时义务已经解除的，终止确认该金融负债（或该部分金融负债）。本公司（借入方）与借出方之间签订协议，以承担新金融负债方式替换原金融负债，且新金融负债与原金融负债的合同条款实质上不同的，终止确认原金融负债，并同时确认新金融负债。本公司对原金融负债（或其一部分）的合同条款作出实质性修改的，应当终止原金融负债，同时按照修改后的条款确认一项新的金融负债。

以常规方式买卖金融资产，按交易日进行会计确认和终止确认。常规方式买卖金融资产，是指按照合同条款规定，在法规或市场惯例所确定的时间安排来交付金融资产。交易日，是指本公司承诺买入或卖出金融资产的日期。

### (2) 金融资产的分类与计量

本公司在初始确认时根据管理金融资产的业务模式和金融资产的合同现金流量特征，将金融资产分类为：以摊余成本计量的金融资产、以公允价值计量且其变动计入当期损益的金融资产、以公允价值计量且其变动计入其他综合收益的金融资产。除非本公司改变管理金融资产的业务模式，在此情形下，所有受影响

的相关金融资产在业务模式发生变更后的首个报告期间的第一天进行重分类，否则金融资产在初始确认后不得进行重分类。

金融资产在初始确认时以公允价值计量。对于以公允价值计量且其变动计入当期损益的金融资产，相关交易费用直接计入当期损益，其他类别的金融资产相关交易费用计入其初始确认金额。因销售商品或提供劳务而产生的、未包含或不考虑重大融资成分的应收票据及应收账款，本公司则按照收入准则定义的交易价格进行初始计量。

金融资产的后续计量取决于其分类：

①以摊余成本计量的金融资产

金融资产同时符合下列条件的，分类为以摊余成本计量的金融资产：本公司管理该金融资产的业务模式是以收取合同现金流量为目标；该金融资产的合同条款规定，在特定日期产生的现金流量，仅为对本金和以未偿付本金金额为基础的利息的支付。对于此类金融资产，采用实际利率法，按照摊余成本进行后续计量，其终止确认、按实际利率法摊销或减值产生的利得或损失，均计入当期损益。

②以公允价值计量且其变动计入其他综合收益的金融资产

金融资产同时符合下列条件的，分类为以公允价值计量且其变动计入其他综合收益的金融资产：本公司管理该金融资产的业务模式是既以收取合同现金流量为目标又以出售金融资产为目标；该金融资产的合同条款规定，在特定日期产生的现金流量，仅为对本金和以未偿付本金金额为基础的利息的支付。对于此类金融资产，采用公允价值进行后续计量。除减值损失或利得及汇兑损益确认为当期损益外，此类金融资产的公允价值变动作为其他综合收益确认，直到该金融资产终止确认时，其累计利得或损失转入当期损益。但是采用实际利率法计算的该金融资产的相关利息收入计入当期损益。

本公司不可撤销地选择将部分非交易性权益工具投资指定为以公允价值计量且其变动计入其他综合收益的金融资产，仅将相关股利收入计入当期损益，公允价值变动作为其他综合收益确认，直到该金融资产终止确认时，其累计利得或损失转入留存收益。

### ③以公允价值计量且其变动计入当期损益的金融资产

上述以摊余成本计量的金融资产和以公允价值计量且其变动计入其他综合收益的金融资产之外的金融资产，分类为以公允价值计量且其变动计入当期损益的金融资产。对于此类金融资产，采用公允价值进行后续计量，所有公允价值变动计入当期损益。

### (3) 金融负债的分类与计量

本公司将金融负债分类为以公允价值计量且其变动计入当期损益的金融负债及以摊余成本计量的金融负债。

金融负债的后续计量取决于其分类：

#### ①以公允价值计量且其变动计入当期损益的金融负债

该类金融负债包括交易性金融负债（含属于金融负债的衍生工具）和指定为以公允价值计量且其变动计入当期损益的金融负债。初始确认后，对于该类金融负债以公允价值进行后续计量，除与套期会计有关外，产生的利得或损失（包括利息费用）计入当期损益。但本公司对指定为以公允价值计量且其变动计入当期损益的金融负债，由其自身信用风险变动引起的该金融负债公允价值的变动金额计入其他综合收益，当该金融负债终止确认时，之前计入其他综合收益的累计利得和损失应当从其他综合收益中转出，计入留存收益。

#### ②以摊余成本计量的金融负债

初始确认后，对其他金融负债采用实际利率法以摊余成本计量。

除特殊情况外，金融负债与权益工具按照下列原则进行区分：

①如果本公司不能无条件地避免以交付现金或其他金融资产来履行一项合同义务，则该合同义务符合金融负债的定义。有些金融工具虽然没有明确地包含交付现金或其他金融资产义务的条款和条件，但有可能通过其他条款和条件间接地形成合同义务。

②如果一项金融工具须用或可用本公司自身权益工具进行结算，需要考虑用

于结算该工具的本公司自身权益工具，是作为现金或其他金融资产的替代品，还是为了使该工具持有方享有在发行方扣除所有负债后的资产中的剩余权益。如果是前者，该工具是发行方的金融负债；如果是后者，该工具是发行方的权益工具。在某些情况下，一项金融工具合同规定本公司须用或可用自身权益工具结算该金融工具，其中合同权利或合同义务的金额等于可获取或需交付的自身权益工具的数量乘以其结算时的公允价值，则无论该合同权利或合同义务的金额是固定的，还是完全或部分地基于除本公司自身权益工具的市场价格以外变量（例如利率、某种商品的价格或某项金融工具的价格）的变动而变动，该合同分类为金融负债。

#### （4）金融工具减值

本公司对于以摊余成本计量的金融资产、以公允价值计量且其变动计入其他综合收益的债权投资等，以预期信用损失为基础确认损失准备。

##### ①预期信用损失的计量

预期信用损失，是指以发生违约的风险为权重的金融工具信用损失的加权平均值。信用损失，是指本公司按照原实际利率折现的、根据合同应收的所有合同现金流量与预期收取的所有现金流量之间的差额，即全部现金短缺的现值。其中，对于本公司购买或源生的已发生信用减值的金融资产，应按照该金融资产经信用调整的实际利率折现。

整个存续期预期信用损失，是指因金融工具整个预计存续期内所有可能发生的违约事件而导致的预期信用损失。

未来 12 个月内预期信用损失，是指因资产负债表日后 12 个月内（若金融工具的预计存续期少于 12 个月，则为预计存续期）可能发生的金融工具违约事件而导致的预期信用损失，是整个存续期预期信用损失的一部分。

于每个资产负债表日，本公司对于处于不同阶段的金融工具的预期信用损失分别进行计量。金融工具自初始确认后信用风险未显著增加的，处于第一阶段，本公司按照未来 12 个月内的预期信用损失计量损失准备；金融工具自初始确认后信用风险已显著增加但尚未发生信用减值的，处于第二阶段，本公司按照该工具整个存续期的预期信用损失计量损失准备；金融工具自初始确认后已经发生信

用减值的，处于第三阶段，本公司按照该工具整个存续期的预期信用损失计量损失准备。

对于在资产负债表日具有较低信用风险的金融工具，本公司假设其信用风险自初始确认后并未显著增加，按照未来 12 个月内的预期信用损失计量损失准备。

本公司对于处于第一阶段和第二阶段、以及较低信用风险的金融工具，按照其未扣除减值准备的账面余额和实际利率计算利息收入。对于处于第三阶段的金融工具，按照其账面余额减已计提减值准备后的摊余成本和实际利率计算利息收入。

对于应收票据、应收账款，无论是否存在重大融资成分，本公司均按照整个存续期的预期信用损失计量损失准备。

#### A. 应收款项

对于存在客观证据表明存在减值，以及其他适用于单项评估的应收票据、应收账款，其他应收款及长期应收款等单独进行减值测试，确认预期信用损失，计提单项减值准备。对于不存在减值客观证据的应收票据、应收账款、其他应收款及长期应收款或当单项金融资产无法以合理成本评估预期信用损失的信息时，本公司依据信用风险特征将应收票据、应收账款、其他应收款、及长期应收款等划分为若干组合，在组合基础上计算预期信用损失，确定组合的依据如下：

应收票据确定组合的依据如下：

应收票据组合 1 商业承兑汇票

应收票据组合 2 银行承兑汇票

对于划分为组合的应收票据，本公司参考历史信用损失经验，结合当前状况以及对未来经济状况的预测，通过违约风险敞口和整个存续期预期信用损失率，计算预期信用损失。

应收账款确定组合的依据如下：

应收账款组合 1 应收外部客户

## 应收账款组合 2 合并范围内关联方

对于划分为组合的应收账款，本公司参考历史信用损失经验，结合当前状况以及对未来经济状况的预测，编制应收账款账龄与整个存续期预期信用损失率对照表，计算预期信用损失。

其他应收款确定组合的依据如下：

其他应收款组合 1 应收押金、保证金及社保

其他应收款组合 2 应收员工备用金

其他应收款组合 3 应收其他款项

其他应收款组合 4 应收关联方往来款

对于划分为组合的其他应收款，本公司参考历史信用损失经验，结合当前状况以及对未来经济状况的预测，通过违约风险敞口和未来 12 个月内或整个存续期预期信用损失率，计算预期信用损失。

长期应收款确定组合的依据如下：

长期应收款组合 1 分期收款销售房屋

对于划分为组合 1 的长期应收款，本公司参考历史信用损失经验，结合当前状况以及对未来经济状况的预测，通过违约风险敞口和未来 12 个月内或整个存续期预期信用损失率，计算预期信用损失。

## B. 债权投资

对于债权投资，本公司按照投资的性质，根据交易对手和风险敞口的各种类型，通过违约风险敞口和未来 12 个月内或整个存续期预期信用损失率，计算预期信用损失。

### ② 具有较低的信用风险

如果金融工具的违约风险较低，借款人在短期内履行其合同现金流量义务的能力很强，并且即便较长时期内经济形势和经营环境存在不利变化但未必一定降

低借款人履行其合同现金流量义务的能力，该金融工具被视为具有较低的信用风险。

### ③信用风险显著增加

本公司通过比较金融工具在资产负债表日所确定的预计存续期内的违约概率与在初始确认时所确定的预计存续期内的违约概率，以确定金融工具预计存续期内发生违约概率的相对变化，以评估金融工具的信用风险自初始确认后是否已显著增加。

在确定信用风险自初始确认后是否显著增加时，本公司考虑无须付出不必要的额外成本或努力即可获得的合理且有依据的信息，包括前瞻性信息。本公司考虑的信息包括：

A.信用风险变化所导致的内部价格指标是否发生显著变化；

B.预期将导致债务人履行其偿债义务的能力是否发生显著变化的业务、财务或经济状况的不利变化；

C.债务人经营成果实际或预期是否发生显著变化；债务人所处的监管、经济或技术环境是否发生显著不利变化；

D.作为债务抵押的担保物价值或第三方提供的担保或信用增级质量是否发生显著变化。这些变化预期将降低债务人按合同规定期限还款的经济动机或者影响违约概率；

E.预期将降低债务人按合同约定期限还款的经济动机是否发生显著变化；

F.借款合同的预期变更，包括预计违反合同的行为是否可能导致的合同义务的免除或修订、给予免息期、利率跳升、要求追加抵押品或担保或者对金融工具的合同框架做出其他变更；

G.债务人预期表现和还款行为是否发生显著变化；

H.合同付款是否发生逾期超过（含）30日。

根据金融工具的性质，本公司以单项金融工具或金融工具组合为基础评估信

用风险是否显著增加。以金融工具组合为基础进行评估时，本公司可基于共同信用风险特征对金融工具进行分类，例如逾期信息和信用风险评级。

通常情况下，如果逾期超过 30 日，本公司确定金融工具的信用风险已经显著增加。除非本公司无需付出过多成本或努力即可获得合理且有依据的信息，证明虽然超过合同约定的付款期限 30 天，但信用风险自初始确认以来并未显著增加。

#### ④已发生信用减值的金融资产

本公司在资产负债表日评估以摊余成本计量的金融资产和以公允价值计量且其变动计入其他综合收益的债权投资是否已发生信用减值。当对金融资产预期未来现金流量具有不利影响的一项或多项事件发生时，该金融资产成为已发生信用减值的金融资产。金融资产已发生信用减值的证据包括下列可观察信息：

发行方或债务人发生重大财务困难；债务人违反合同，如偿付利息或本金违约或逾期等；债权人出于与债务人财务困难有关的经济或合同考虑，给予债务人在任何其他情况下都不会做出的让步；债务人很可能破产或进行其他财务重组；发行方或债务人财务困难导致该金融资产的活跃市场消失；以大幅折扣购买或源生一项金融资产，该折扣反映了发生信用损失的事实。

#### ⑤预期信用损失准备的列报

为反映金融工具的信用风险自初始确认后的变化，本公司在每个资产负债表日重新计量预期信用损失，由此形成的损失准备的增加或转回金额，应当作为减值损失或利得计入当期损益。对于以摊余成本计量的金融资产，损失准备抵减该金融资产在资产负债表中列示的账面价值；对于以公允价值计量且其变动计入其他综合收益的债权投资，本公司在其他综合收益中确认其损失准备，不抵减该金融资产的账面价值。

#### ⑥核销

如果本公司不再合理预期金融资产合同现金流量能够全部或部分收回，则直接减记该金融资产的账面余额。这种减记构成相关金融资产的终止确认。这种情

况通常发生在本公司确定债务人没有资产或收入来源可产生足够的现金流量以偿还将被减记的金额。

已减记的金融资产以后又收回的，作为减值损失的转回计入收回当期的损益。

### **(5) 金融资产转移**

金融资产转移是指下列两种情形：

A.将收取金融资产现金流量的合同权利转移给另一方；

B.将金融资产整体或部分转移给另一方，但保留收取金融资产现金流量的合同权利，并承担将收取的现金流量支付给一个或多个收款方的合同义务。

#### **① 终止确认所转移的金融资产**

已将金融资产所有权上几乎所有的风险和报酬转移给转入方的，或既没有转移也没有保留金融资产所有权上几乎所有的风险和报酬的，但放弃了对该金融资产控制的，终止确认该金融资产。

在判断是否已放弃对所转移金融资产的控制时，根据转入方出售该金融资产的实际能力。转入方能够单方面将转移的金融资产整体出售给不相关的第三方，且没有额外条件对此项出售加以限制的，则公司已放弃对该金融资产的控制。

本公司在判断金融资产转移是否满足金融资产终止确认条件时，注重金融资产转移的实质。

金融资产整体转移满足终止确认条件的，将下列两项金额的差额计入当期损益：

A.所转移金融资产的账面价值；

B.因转移而收到的对价，与原直接计入其他综合收益的公允价值变动累计额中对应终止确认部分的金额（涉及转移的金融资产为根据《企业会计准则第 22 号-金融工具确认和计量》第十八条分类为以公允价值计量且其变动计入其他综合收益的金融资产的情形）之和。

金融资产部分转移满足终止确认条件的，将所转移金融资产整体的账面价值，在终止确认部分和未终止确认部分（在此种情况下，所保留的服务资产视同继续确认金融资产的一部分）之间，按照转移日各自的相对公允价值进行分摊，并将下列两项金额的差额计入当期损益：

A.终止确认部分在终止确认日的账面价值；

B.终止确认部分的对价，与原计入其他综合收益的公允价值变动累计额中对应终止确认部分的金额（涉及转移的金融资产为根据《企业会计准则第 22 号-金融工具确认和计量》第十八条分类为以公允价值计量且其变动计入其他综合收益的金融资产的情形）之和。

### ②继续涉入所转移的金融资产

既没有转移也没有保留金融资产所有权上几乎所有的风险和报酬的，且未放弃对该金融资产控制的，应当按照其继续涉入所转移金融资产的程度确认有关金融资产，并相应确认有关负债。

继续涉入所转移金融资产的程度，是指企业承担的被转移金融资产价值变动风险或报酬的程度。

### ③继续确认所转移的金融资产

仍保留与所转移金融资产所有权上几乎所有的风险和报酬的，应当继续确认所转移金融资产整体，并将收到的对价确认为一项金融负债。

该金融资产与确认的相关金融负债不得相互抵销。在随后的会计期间，企业应当继续确认该金融资产产生的收入（或利得）和该金融负债产生的费用（或损失）。

## **（6）金融资产和金融负债的抵销**

金融资产和金融负债应当在资产负债表内分别列示，不得相互抵销。但同时满足下列条件的，以相互抵销后的净额在资产负债表内列示：

本公司具有抵销已确认金额的法定权利，且该种法定权利是当前可执行的；

本公司计划以净额结算，或同时变现该金融资产和清偿该金融负债。

不满足终止确认条件的金融资产转移，转出方不得将已转移的金融资产和相关负债进行抵销。

### **(7) 金融工具公允价值的确定方法**

金融资产和金融负债的公允价值确定方法见附注三、10。

## **10. 公允价值计量**

公允价值是指市场参与者在计量日发生的有序交易中，出售一项资产所能收到或者转移一项负债所需支付的价格。

本公司以主要市场的价格计量相关资产或负债的公允价值，不存在主要市场的，本公司以最有利市场的价格计量相关资产或负债的公允价值。本公司采用市场参与者在对该资产或负债定价时为实现其经济利益最大化所使用的假设。

主要市场，是指相关资产或负债交易量最大和交易活跃程度最高的市场；最有利市场，是指在考虑交易费用和运输费用后，能够以最高金额出售相关资产或者以最低金额转移相关负债的市场。

存在活跃市场的金融资产或金融负债，本公司采用活跃市场中的报价确定其公允价值。金融工具不存在活跃市场的，本公司采用估值技术确定其公允价值。

以公允价值计量非金融资产的，考虑市场参与者将该资产用于最佳用途产生经济利益的能力，或者将该资产出售给能够用于最佳用途的其他市场参与者产生经济利益的能力。

### **① 估值技术**

本公司采用在当期情况下适用并且有足够可利用数据和其他信息支持的估值技术，使用的估值技术主要包括市场法、收益法和成本法。本公司使用与其中一种或多种估值技术相一致的方法计量公允价值，使用多种估值技术计量公允价值的，考虑各估值结果的合理性，选取在当期情况下最能代表公允价值的金额作为公允价值。

本公司在估值技术的应用中，优先使用相关可观察输入值，只有在相关可观察输入值无法取得或取得不切实可行的情况下，才使用不可观察输入值。可观察输入值，是指能够从市场数据中取得的输入值。该输入值反映了市场参与者在对相关资产或负债定价时所使用的假设。不可观察输入值，是指不能从市场数据中取得的输入值。该输入值根据可获得的市场参与者在对相关资产或负债定价时使用假设的最佳信息取得。

## ②公允价值层次

本公司将公允价值计量所使用的输入值划分为三个层次，并首先使用第一层次输入值，其次使用第二层次输入值，最后使用第三层次输入值。第一层次输入值是在计量日能够取得的相同资产或负债在活跃市场上未经调整的报价。第二层次输入值是除第一层次输入值外相关资产或负债直接或间接可观察的输入值。第三层次输入值是相关资产或负债的不可观察输入值。

## 11. 存货

### (1) 存货的分类

存货是指本公司在日常活动中持有以备出售的产成品或商品、处在生产过程中的在产品、在生产过程或提供劳务过程中耗用的材料和物料等，包括原材料、半成品、库存商品、委托加工物资、发出商品、周转材料等。

### (2) 发出存货的计价方法

本公司存货发出时采用加权平均法计价。

### (3) 存货的盘存制度

本公司存货采用永续盘存制，每年至少盘点一次，盘盈及盘亏金额计入当年度损益。

### (4) 存货跌价准备的确认标准和计提方法

资产负债表日按成本与可变现净值孰低计量，存货成本高于其可变现净值的，计提存货跌价准备，计入当期损益。

在确定存货的可变现净值时，以取得的可靠证据为基础，并且考虑持有存货的目的、资产负债表日后事项的影响等因素。

①产成品、商品和用于出售的材料等直接用于出售的存货，在正常生产经营过程中，以该存货的估计售价减去估计的销售费用和相关税费后的金额确定其可变现净值。为执行销售合同或者劳务合同而持有的存货，以合同价格作为其可变现净值的计量基础；如果持有存货的数量多于销售合同订购数量，超出部分的存货可变现净值以一般销售价格为计量基础。用于出售的材料等，以市场价格作为其可变现净值的计量基础。

②需要经过加工的材料存货，在正常生产经营过程中，以所生产的产成品的估计售价减去至完工时估计将要发生的成本、估计的销售费用和相关税费后的金额确定其可变现净值。如果用其生产的产成品的可变现净值高于成本，则该材料按成本计量；如果材料价格的下降表明产成品的可变现净值低于成本，则该材料按可变现净值计量，按其差额计提存货跌价准备。

③本公司一般按单个存货项目计提存货跌价准备；对于数量繁多、单价较低的存货，按存货类别计提。

④资产负债表日如果以前减记存货价值的影响因素已经消失，则减记的金额予以恢复，并在原已计提的存货跌价准备的金额内转回，转回的金额计入当期损益。

#### **(5) 周转材料的摊销方法**

在领用时采用一次转销法。

### **12. 合同资产及合同负债**

本公司根据履行履约义务与客户付款之间的关系在资产负债表中列示合同资产或合同负债。本公司已向客户转让商品或提供服务而有权收取的对价（且该权利取决于时间流逝之外的其他因素）列示为合同资产。本公司已收或应收客户对价而应向客户转让商品或提供服务的义务列示为合同负债。

合同资产和合同负债在资产负债表中单独列示。同一合同下的合同资产和合

同负债以净额列示，净额为借方余额的，根据其流动性在“合同资产”或“其他非流动资产”项目中列示；净额为贷方余额的，根据其流动性在“合同负债”或“其他非流动负债”项目中列示。不同合同下的合同资产和合同负债不能相互抵销。

### 13. 合同成本

合同成本分为合同履约成本与合同取得成本。

本公司为履行合同而发生的成本，在同时满足下列条件时作为合同履约成本确认为一项资产：

①该成本与一份当前或预期取得的合同直接相关，包括直接人工、直接材料、制造费用（或类似费用）、明确由客户承担的成本以及仅因该合同而发生的其他成本。

②该成本增加了本公司未来用于履行履约义务的资源。

③该成本预期能够收回。

本公司为取得合同发生的增量成本预期能够收回的，作为合同取得成本确认为一项资产。

与合同成本有关的资产采用与该资产相关的商品或服务收入确认相同的基础进行摊销；但是对于合同取得成本摊销期限未超过一年的，本公司将其在发生时计入当期损益。

与合同成本有关的资产，其账面价值高于下列两项的差额的，本公司将对于超出部分计提减值准备，并确认为资产减值损失，并进一步考虑是否应计提亏损合同有关的预计负债：

①因转让与该资产相关的商品或服务预期能够取得的剩余对价；

②为转让该相关商品或服务估计将要发生的成本。

上述资产减值准备后续发生转回的，转回后的资产账面价值不超过假定不计提减值准备情况下该资产在转回日的账面价值。

确认为资产的合同履约成本，初始确认时摊销期限不超过一年或一个正常营业周期，在“存货”项目中列示，初始确认时摊销期限超过一年或一个正常营业周期，在“其他非流动资产”项目中列示。

确认为资产的合同取得成本，初始确认时摊销期限不超过一年或一个正常营业周期，在“其他流动资产”项目中列示，初始确认时摊销期限超过一年或一个正常营业周期，在“其他非流动资产”项目中列示。

#### 14. 长期股权投资

本公司长期股权投资包括对被投资单位实施控制、重大影响的权益性投资。本公司能够对被投资单位施加重大影响的，为本公司的联营企业。

##### (1) 确定对被投资单位具有共同控制、重大影响的依据

共同控制，是指按照相关约定对某项安排所共有的控制，并且该安排的相关活动必须经过分享控制权的参与方一致同意后才能决策。在判断是否存在共同控制时，首先判断所有参与方或参与方组合是否集体控制该安排，如果所有参与方或一组参与方必须一致行动才能决定某项安排的相关活动，则认为所有参与方或一组参与方集体控制该安排。其次再判断该安排相关活动的决策是否必须经过这些集体控制该安排的参与方一致同意。如果存在两个或两个以上的参与方组合能够集体控制某项安排的，不构成共同控制。判断是否存在共同控制时，不考虑享有的保护性权利。

重大影响，是指投资方对被投资单位的财务和经营政策有参与决策的权力，但并不能够控制或者与其他方一起共同控制这些政策的制定。在确定能否对被投资单位施加重大影响时，考虑投资方直接或间接持有被投资单位的表决权股份以及投资方及其他方持有的当期可执行潜在表决权在假定转换为对被投资方单位的股权后产生的影响，包括被投资单位发行的当期可转换的认股权证、股份期权及可转换公司债券等的影响。

当本公司直接或通过子公司间接拥有被投资单位 20%（含 20%）以上但低于 50% 的表决权股份时，一般认为对被投资单位具有重大影响，除非有明确证据表

明该种情况下不能参与被投资单位的生产经营决策，不形成重大影响。

## **(2) 初始投资成本确定**

①企业合并形成的长期股权投资，按照下列规定确定其投资成本：

A.同一控制下的企业合并，合并方以支付现金、转让非现金资产或承担债务方式作为合并对价的，在合并日按照被合并方所有者权益在最终控制方合并财务报表中的账面价值的份额作为长期股权投资的初始投资成本。长期股权投资初始投资成本与支付的现金、转让的非现金资产以及所承担债务账面价值之间的差额，调整资本公积；资本公积不足冲减的，调整留存收益；

B.同一控制下的企业合并，合并方以发行权益性证券作为合并对价的，在合并日按照被合并方所有者权益在最终控制方合并财务报表中的账面价值的份额作为长期股权投资的初始投资成本。按照发行股份的面值总额作为股本，长期股权投资初始投资成本与所发行股份面值总额之间的差额，调整资本公积；资本公积不足冲减的，调整留存收益；

C.非同一控制下的企业合并，以购买日为取得对被购买方的控制权而付出的资产、发生或承担的负债以及发行的权益性证券的公允价值确定为合并成本作为长期股权投资的初始投资成本。合并方为企业合并发生的审计、法律服务、评估咨询等中介费用以及其他相关管理费用，于发生时计入当期损益。

②除企业合并形成的长期股权投资以外，其他方式取得的长期股权投资，按照下列规定确定其投资成本：

A.以支付现金取得的长期股权投资，按照实际支付的购买价款作为投资成本。初始投资成本包括与取得长期股权投资直接相关的费用、税金及其他必要支出；

B.以发行权益性证券取得的长期股权投资，按照发行权益性证券的公允价值作为初始投资成本；

C.通过非货币性资产交换取得的长期股权投资，如果该项交换具有商业实质且换入资产或换出资产的公允价值能可靠计量，则以换出资产的公允价值和相关税费作为初始投资成本，换出资产的公允价值与账面价值之间的差额计入当期损

益；若非货币资产交换不同时具备上述两个条件，则按换出资产的账面价值和相关税费作为初始投资成本。

D.通过债务重组取得的长期股权投资，以所放弃债权的公允价值和可直接归属于该资产的税金等其他成本确定其入账价值，并将所放弃债权的公允价值与账面价值之间的差额，计入当期损益。

### **(3) 后续计量及损益确认方法**

本公司能够对被投资单位实施控制的长期股权投资采用成本法核算；对联营企业的长期股权投资采用权益法核算。

#### **①成本法**

采用成本法核算的长期股权投资，追加或收回投资时调整长期股权投资的成本；被投资单位宣告分派的现金股利或利润，确认为当期投资收益。

#### **②权益法**

按照权益法核算的长期股权投资，一般会计处理为：

本公司长期股权投资的投资成本大于投资时应享有被投资单位可辨认净资产公允价值份额的，不调整长期股权投资的初始投资成本；长期股权投资的初始投资成本小于投资时应享有被投资单位可辨认净资产公允价值份额的，其差额计入当期损益，同时调整长期股权投资的成本。

本公司按照应享有或应分担的被投资单位实现的净损益和其他综合收益的份额，分别确认投资收益和其他综合收益，同时调整长期股权投资的账面价值；本公司按照被投资单位宣告分派的利润或现金股利计算应享有的部分，相应减少长期股权投资的账面价值；被投资单位除净损益、其他综合收益和利润分配以外所有者权益的其他变动，调整长期股权投资的账面价值并计入所有者权益。在确认应享有被投资单位净损益的份额时，以取得投资时被投资单位可辨认净资产的公允价值为基础，对被投资单位的净利润进行调整后确认。被投资单位采用的会计政策及会计期间与本公司不一致的，应按照本公司的会计政策及会计期间对被投资单位的财务报表进行调整，并据以确认投资收益和其他综合收益等。本公司

与联营企业之间发生的未实现内部交易损益按照享有的比例计算归属于本公司的部分予以抵销，在此基础上确认投资损益。本公司与被投资单位发生的未实现内部交易损失属于资产减值损失的，应全额确认。

因追加投资等原因能够对被投资单位施加重大影响或实施共同控制但不构成控制的，按照原持有的股权投资的公允价值加上新增投资成本之和，作为改按权益法核算的初始投资成本。原持有的股权投资分类为其他权益工具投资的，其公允价值与账面价值之间的差额，以及原计入其他综合收益的累计利得或损失应当在改按权益法核算的当期从其他综合收益中转出，计入留存收益。

因处置部分股权投资等原因丧失了对被投资单位的共同控制或重大影响的，处置后的剩余股权改按公允价值计量，其在丧失共同控制或重大影响之日的公允价值与账面价值之间的差额计入当期损益。原股权投资因采用权益法核算而确认的其他综合收益，在终止采用权益法核算时采用与被投资单位直接处置相关资产或负债相同的基础进行会计处理。

#### **(4) 减值测试方法及减值准备计提方法**

对子公司、联营企业的投资，计提资产减值的方法见附注三、25。

### **15. 投资性房地产**

#### **(1) 投资性房地产的分类**

投资性房产是指为赚取租金或资本增值，或两者兼有而持有的房地产。主要包括：

- ①已出租的土地使用权。
- ②持有并准备增值后转让的土地使用权。
- ③已出租的建筑物。

#### **(2) 投资性房地产的计量模式**

本公司采用成本模式对投资性房地产进行后续计量，计提资产减值方法见附注三、19。

本公司对投资性房地产成本减累计减值及净残值后按直线法计算折旧或摊销，投资性房地产的类别、估计的经济使用年限和预计的净残值率分别确定折旧年限和年折旧率如下：

| 类别     | 折旧年限（年） | 残值率（%） | 年折旧率（%） |
|--------|---------|--------|---------|
| 房屋、建筑物 | 20.00   | 5.00   | 4.75    |

## 16. 固定资产

固定资产是指为生产商品、提供劳务、出租或经营管理而持有的使用寿命超过一年的单位价值较高的有形资产。

### （1）确认条件

固定资产在同时满足下列条件时，按取得时的实际成本予以确认：

- ①与该固定资产有关的经济利益很可能流入企业。
- ②该固定资产的成本能够可靠地计量。

固定资产发生的后续支出，符合固定资产确认条件的计入固定资产成本；不符合固定资产确认条件的在发生时计入当期损益。

### （2）各类固定资产的折旧方法

本公司从固定资产达到预定可使用状态的次月起按年限平均法计提折旧，按固定资产的类别、估计的经济使用年限和预计的净残值率分别确定折旧年限和年折旧率如下：

| 类别     | 折旧方法  | 折旧年限（年） | 残值率（%） | 年折旧率（%） |
|--------|-------|---------|--------|---------|
| 房屋及建筑物 | 年限平均法 | 20.00   | 5.00   | 4.75    |
| 机器设备   | 年限平均法 | 5.00    | 5.00   | 19.00   |
| 运输设备   | 年限平均法 | 4.00    | 5.00   | 23.75   |
| 电子设备   | 年限平均法 | 3.00    | 5.00   | 31.67   |
| 办公设备   | 年限平均法 | 5.00    | 5.00   | 19.00   |

对于已经计提减值准备的固定资产，在计提折旧时扣除已计提的固定资产减

值准备。

每年年度终了，公司对固定资产的使用寿命、预计净残值和折旧方法进行复核。使用寿命预计数与原先估计数有差异的，调整固定资产使用寿命。

## 17. 在建工程

(1) 在建工程以立项项目分类核算。

(2) 在建工程结转为固定资产的标准和时点

在建工程项目按建造该项资产达到预定可使用状态前所发生的全部支出，作为固定资产的入账价值。包括建筑费用、机器设备原价、其他为使在建工程达到预定可使用状态所发生的必要支出以及在资产达到预定可使用状态之前为该项目专门借款所发生的借款费用及占用的一般借款发生的借款费用。本公司在工程安装或建设完成达到预定可使用状态时将在建工程转入固定资产。所建造的已达到预定可使用状态、但尚未办理竣工决算的固定资产，自达到预定可使用状态之日起，根据工程预算、造价或者工程实际成本等，按估计的价值转入固定资产，并按本公司固定资产折旧政策计提固定资产的折旧，待办理竣工决算后，再按实际成本调整原来的暂估价值，但不调整原已计提的折旧额。

## 18. 无形资产

(1) 无形资产的计价方法

按取得时的实际成本入账。

(2) 无形资产使用寿命及摊销

①使用寿命有限的无形资产的使用寿命估计情况：

| 项目    | 预计使用寿命 | 依据                    |
|-------|--------|-----------------------|
| 计算机软件 | 10 年   | 参考能为公司带来经济利益的期限确定使用寿命 |
| 专利权   | 10 年   | 参考能为公司带来经济利益的期限确定使用寿命 |

每年年度终了，公司对使用寿命有限的无形资产的使用寿命及摊销方法进行

复核。经复核，本期末无形资产的使用寿命及摊销方法与以前估计未有不同。

②无法预见无形资产为企业带来经济利益期限的，视为使用寿命不确定的无形资产。对于使用寿命不确定的无形资产，公司在每年年度终了对使用寿命不确定的无形资产的使用寿命进行复核，如果重新复核后仍为不确定的，于资产负债表日进行减值测试。

### ③无形资产的摊销

对于使用寿命有限的无形资产，本公司在取得时确定其使用寿命，在使用寿命内采用直线法系统合理摊销，摊销金额按受益项目计入当期损益或计入相关资产的成本。具体应摊销金额为其成本扣除预计残值后的金额。已计提减值准备的无形资产，还应扣除已计提的无形资产减值准备累计金额。使用寿命有限的无形资产，其残值视为零，但下列情况除外：有第三方承诺在无形资产使用寿命结束时购买该无形资产或可以根据活跃市场得到预计残值信息，并且该市场在无形资产使用寿命结束时很可能存在。

对使用寿命不确定的无形资产，不予摊销。每年年度终了对使用寿命不确定的无形资产的使用寿命进行复核，如果有证据表明无形资产的使用寿命是有限的，估计其使用寿命并在预计使用年限内系统合理摊销。

### (3) 划分内部研究开发项目的研究阶段和开发阶段具体标准

本公司内部研究开发项目的支出均为研究阶段支出，于发生时计入当期损益。

## 19. 长期资产减值

对子公司、联营企业的长期股权投资、采用成本模式进行后续计量的投资性房地产、固定资产、在建工程、无形资产等（存货、按公允价值模式计量的投资性房地产、递延所得税资产、金融资产除外）的资产减值，按以下方法确定：

于资产负债表日判断资产是否存在可能发生减值的迹象，存在减值迹象的，本公司将估计其可收回金额，进行减值测试。

可收回金额根据资产的公允价值减去处置费用后的净额与资产预计未来现金流量的现值两者之间较高者确定。本公司以单项资产为基础估计其可收回金额；

难以对单项资产的可收回金额进行估计的，以该资产所属的资产组为基础确定资产组的可收回金额。资产组的认定，以资产组产生的主要现金流入是否独立于其他资产或者资产组的现金流入为依据。

当资产或资产组的可收回金额低于其账面价值时，本公司将其账面价值减记至可收回金额，减记的金额计入当期损益，同时计提相应的资产减值准备。

资产减值损失一经确认，在以后会计期间不再转回。

## 20. 长期待摊费用

长期待摊费用核算本公司已经发生但应由本期和以后各期负担的分摊期限在一年以上的各项费用。

本公司长期待摊费用在受益期内平均摊销，各项费用摊销的年限如下：

| 项目           | 摊销年限   |
|--------------|--------|
| 装修费等固定资产改良支出 | 预计受益期限 |

## 21. 职工薪酬

职工薪酬，是指本公司为获得职工提供的服务或解除劳动关系而给予的各种形式的报酬或补偿。职工薪酬包括短期薪酬、离职后福利、辞退福利和其他长期职工福利。本公司提供给职工配偶、子女、受赡养人、已故员工遗属及其他受益人等的福利，也属于职工薪酬。

### (1) 短期薪酬的会计处理方法

#### ①职工基本薪酬（工资、奖金、津贴、补贴）

本公司在职工为其提供服务的会计期间，将实际发生的短期薪酬确认为负债，并计入当期损益，其他会计准则要求或允许计入资产成本的除外。

#### ②职工福利费

本公司发生的职工福利费，在实际发生时根据实际发生额计入当期损益或相关资产成本。职工福利费为非货币性福利的，按照公允价值计量。

#### ③医疗保险费、工伤保险费、生育保险费等社会保险费和住房公积金，以及

## 工会经费和职工教育经费

本公司为职工缴纳的医疗保险费、工伤保险费、生育保险费等社会保险费和住房公积金，以及按规定提取的工会经费和职工教育经费，在职工为其提供服务的会计期间，根据规定的计提基础和计提比例计算确定相应的职工薪酬金额，并确认相应负债，计入当期损益或相关资产成本。

### ④短期带薪缺勤

本公司在职工提供服务从而增加了其未来享有的带薪缺勤权利时，确认与累积带薪缺勤相关的职工薪酬，并以累积未行使权利而增加的预期支付金额计量。本公司在职工实际发生缺勤的会计期间确认与非累积带薪缺勤相关的职工薪酬。

### ⑤短期利润分享计划

利润分享计划同时满足下列条件的，本公司确认相关的应付职工薪酬：

- A.企业因过去事项导致现在具有支付职工薪酬的法定义务或推定义务；
- B.因利润分享计划所产生的应付职工薪酬义务金额能够可靠估计。

## (2) 离职后福利的会计处理方法

### ①设定提存计划

本公司在职工为其提供服务的会计期间，将根据设定提存计划计算的应缴存金额确认为负债，并计入当期损益或相关资产成本。

根据设定提存计划，预期不会在职工提供相关服务的年度报告期结束后十二个月内支付全部应缴存金额的，本公司参照相应的折现率（根据资产负债表日与设定提存计划义务期限和币种相匹配的国债或活跃市场上的高质量公司债券的市场收益率确定），将全部应缴存金额以折现后的金额计量应付职工薪酬。

## (3) 辞退福利的会计处理方法

本公司向职工提供辞退福利的，在下列两者孰早日确认辞退福利产生的职工薪酬负债，并计入当期损益：

①企业不能单方面撤回因解除劳动关系计划或裁减建议所提供的辞退福利时；

②企业确认与涉及支付辞退福利的重组相关的成本或费用时。

辞退福利预期在年度报告期结束后十二个月内不能完全支付的，参照相应的折现率（根据资产负债表日与设定受益计划义务期限和币种相匹配的国债或活跃市场上的高质量公司债券的市场收益率确定）将辞退福利金额予以折现，以折现后的金额计量应付职工薪酬。

## 22. 收入确认原则和计量方法

### （1）一般原则

收入是本公司在日常活动中形成的、会导致股东权益增加且与股东投入资本无关的经济利益的总流入。

本公司在履行了合同中的履约义务，即在客户取得相关商品控制权时确认收入。取得相关商品控制权，是指能够主导该商品的使用并从中获得几乎全部的经济利益。

合同中包含两项或多项履约义务的，本公司在合同开始日，按照各单项履约义务所承诺商品或服务的单独售价的相对比例，将交易价格分摊至各单项履约义务，按照分摊至各单项履约义务的交易价格计量收入。

交易价格是本公司因向客户转让商品或服务而预期有权收取的对价金额，不包括代第三方收取的款项。在确定合同交易价格时，如果存在可变对价，本公司按照期望值或最可能发生金额确定可变对价的最佳估计数，并以不超过在相关不确定性消除时累计已确认收入极可能不会发生重大转回的金额计入交易价格。合同中如果存在重大融资成分，本公司将根据客户在取得商品控制权时即以现金支付的应付金额确定交易价格，该交易价格与合同对价之间的差额，在合同期间内采用实际利率法摊销，对于控制权转移与客户支付价款间隔未超过一年的，本公司不考虑其中的融资成分。

满足下列条件之一的，属于在某一时段内履行履约义务；否则，属于在某一

时点履行履约义务：

①客户在本公司履约的同时即取得并消耗本公司履约所带来的经济利益；

②客户能够控制本公司履约过程中在建的商品；

③本公司履约过程中所产出的商品具有不可替代用途，且本公司在整个合同期间内有权就累计至今已完成的履约部分收取款项。

对于在某一时段内履行的履约义务，本公司在该段时间内按照履约进度确认收入，但是，履约进度不能合理确定的除外。本公司按照投入法（或产出法）确定提供服务的履约进度。当履约进度不能合理确定时，本公司已经发生的成本预计能够得到补偿的，按照已经发生的成本金额确认收入，直到履约进度能够合理确定为止。

对于在某一时点履行的履约义务，本公司在客户取得相关商品控制权时点确认收入。在判断客户是否已取得商品或服务控制权时，本公司会考虑下列迹象：

①本公司就该商品或服务享有现时收款权利，即客户就该商品负有现时付款义务；

②本公司已将该商品的法定所有权转移给客户，即客户已拥有了该商品的法定所有权；

③本公司已将该商品的实物转移给客户，即客户已实物占有该商品；

④本公司已将该商品所有权上的主要风险和报酬转移给客户，即客户已取得该商品所有权上的主要风险和报酬；

⑤客户已接受该商品。

客户未行使的合同权利

本公司向客户预收销售商品或服务款项的，首先将该款项确认为负债，待履行了相关履约义务时再转为收入。当本公司预收款项无需退回，且客户可能会放弃其全部或部分合同权利时，本公司预期将有权获得与客户所放弃的合同权利相关的金额的，按照客户行使合同权利的模式按比例将上述金额确认为收入；否则，

本公司只有在客户要求履行剩余履约义务的可能性极低时，才将上述负债的相关余额转为收入。

### 主要责任人与代理人

本公司根据在向客户转让商品或服务前是否拥有对该商品或服务的控制权，来判断从事交易时本公司的身份是主要责任人还是代理人。本公司在向客户转让商品或服务前能够控制该商品或服务的，本公司是主要责任人，按照已收或应收对价总额确认收入。否则，本公司为代理人，按照预期有权收取的佣金或手续费的金额确认收入，该金额应当按照已收或应收对价总额扣除应支付给其他相关方的价款后的净额，或者按照既定的佣金金额或比例等确定。

## (2) 具体方法

本公司收入确认的具体方法如下：

### ①商品销售合同

本公司与客户之间的销售商品合同，属于在某一时点履行履约义务。

内销产品收入确认需满足以下条件：本公司已根据合同约定将产品交付给客户且客户已接受该商品，已经收回货款或取得了收款凭证且相关的对价很可能收回，商品所有权上的主要风险和报酬已转移，商品的法定所有权已转移；

外销产品收入确认需满足以下条件：本公司已根据合同约定将产品报关，取得提单，已经收回货款或取得了收款凭证且相关的对价很可能收回，商品所有权上的主要风险和报酬已转移，商品的法定所有权已转移。

### ②提供服务合同

本公司与客户之间的提供服务合同包含系统运行维护的履约义务，由于本公司履约的同时客户即取得并消耗本公司履约所带来的经济利益，本公司将其作为在某一时段内履行的履约义务，在服务提供期间平均分摊确认。

## 23. 政府补助

### (1) 政府补助的确认

政府补助同时满足下列条件的，才能予以确认：

- ①本公司能够满足政府补助所附条件；
- ②本公司能够收到政府补助。

## （2）政府补助的计量

政府补助为货币性资产的，按照收到或应收的金额计量。政府补助为非货币性资产的，按照公允价值计量；公允价值不能可靠取得的，按照名义金额 1 元计量。

## （3）政府补助的会计处理

### ①与资产相关的政府补助

公司取得的、用于购建或以其他方式形成长期资产的政府补助划分为与资产相关的政府补助。与资产相关的政府补助确认为递延收益，在相关资产使用期限内按照合理、系统的方法分期计入损益。按照名义金额计量的政府补助，直接计入当期损益。相关资产在使用寿命结束前被出售、转让、报废或发生毁损的，将尚未分配的相关递延收益余额转入资产处置当期的损益。

### ②与收益相关的政府补助

除与资产相关的政府补助之外的政府补助划分为与收益相关的政府补助。与收益相关的政府补助，分情况按照以下规定进行会计处理：

用于补偿本公司以后期间的相关成本费用或损失的，确认为递延收益，并在确认相关成本费用或损失的期间，计入当期损益；

用于补偿本公司已发生的相关成本费用或损失的，直接计入当期损益。

对于同时包含与资产相关部分和与收益相关部分的政府补助，区分不同部分分别进行会计处理；难以区分的，整体归类为与收益相关的政府补助。

与本公司日常活动相关的政府补助，按照经济业务实质，计入其他收益。与本公司日常活动无关的政府补助，计入营业外收支。

### ③政策性优惠贷款贴息

财政将贴息资金直接拨付给本公司，本公司将对应的贴息冲减相关借款费用。

## 24. 递延所得税资产和递延所得税负债

本公司通常根据资产与负债在资产负债表日的账面价值与计税基础之间的暂时性差异，采用资产负债表债务法将应纳税暂时性差异或可抵扣暂时性差异对所得税的影响额确认和计量为递延所得税负债或递延所得税资产。本公司不对递延所得税资产和递延所得税负债进行折现。

### (1) 递延所得税资产的确认

对于可抵扣暂时性差异、能够结转以后年度的可抵扣亏损和税款抵减，其对所得税的影响额按预计转回期间的所得税税率计算，并将该影响额确认为递延所得税资产，但是以本公司很可能取得用来抵扣可抵扣暂时性差异、可抵扣亏损和税款抵减的未来应纳税所得额为限。

同时具有下列特征的交易或事项中因资产或负债的初始确认所产生的可抵扣暂时性差异对所得税的影响额不确认为递延所得税资产：

- A. 该项交易不是企业合并；
- B. 交易发生时既不影响会计利润也不影响应纳税所得额（或可抵扣亏损）。

但同时满足上述两个条件，且初始确认的资产和负债导致产生等额应纳税暂时性差异和可抵扣暂时性差异的单项交易，不适用该项豁免初始确认递延所得税负债和递延所得税资产的规定。对该交易因资产和负债的初始确认所产生的应纳税暂时性差异和可抵扣暂时性差异，本公司在交易发生时分别确认相应的递延所得税负债和递延所得税资产。

本公司对与子公司、联营公司投资相关的可抵扣暂时性差异，同时满足下列两项条件的，其对所得税的影响额（才能）确认为递延所得税资产：

- A. 暂时性差异在可预见的未来很可能转回；
- B. 未来很可能获得用来抵扣可抵扣暂时性差异的应纳税所得额；

资产负债表日，有确凿证据表明未来期间很可能获得足够的应纳税所得额用来抵扣可抵扣暂时性差异的，确认以前期间未确认的递延所得税资产。

在资产负债表日，本公司对递延所得税资产的账面价值进行复核。如果未来期间很可能无法获得足够的应纳税所得额用以抵扣递延所得税资产的利益，减记递延所得税资产的账面价值。在很可能获得足够的应纳税所得额时，减记的金额予以转回。

## **(2) 递延所得税负债的确认**

本公司所有应纳税暂时性差异均按预计转回期间的所得税税率计量对所得税的影响，并将该影响额确认为递延所得税负债，但下列情况的除外：

①因下列交易或事项中产生的应纳税暂时性差异对所得税的影响不确认为递延所得税负债：

A.商誉的初始确认；

B.具有以下特征的交易中产生的资产或负债的初始确认：该交易不是企业合并，并且交易发生时既不影响会计利润也不影响应纳税所得额或可抵扣亏损。

②本公司对与子公司及联营企业投资相关的应纳税暂时性差异，其对所得税的影响额一般确认为递延所得税负债，但同时满足以下两项条件的除外：

A.本公司能够控制暂时性差异转回的时间；

B.该暂时性差异在可预见的未来很可能不会转回。

## **(3) 特定交易或事项所涉及的递延所得税负债或资产的确认**

①可弥补亏损和税款抵减

A.本公司自身经营产生的可弥补亏损以及税款抵减

可抵扣亏损是指按照税法规定计算确定的准予用以后年度的应纳税所得额弥补的亏损。对于按照税法规定可以结转以后年度的未弥补亏损（可抵扣亏损）和税款抵减，视同可抵扣暂时性差异处理。在预计可利用可弥补亏损或税款抵减

的未来期间内很可能取得足够的应纳税所得额时，以很可能取得的应纳税所得额为限，确认相应的递延所得税资产，同时减少当期利润表中的所得税费用。

## ②合并抵销形成的暂时性差异

本公司在编制合并财务报表时，因抵销未实现内部销售损益导致合并资产负债表中资产、负债的账面价值与其在所属纳税主体的计税基础之间产生暂时性差异的，在合并资产负债表中确认递延所得税资产或递延所得税负债，同时调整合并利润表中的所得税费用，但与直接计入所有者权益的交易或事项及企业合并相关的递延所得税除外。

## （4）递延所得税资产和递延所得税负债以净额列示的依据

本公司在同时满足下列条件时，将递延所得税资产及递延所得税负债以抵销后的净额列示：

①本公司拥有以净额结算当期所得税资产及当期所得税负债的法定权利；

②递延所得税资产及递延所得税负债是与同一税收征管部门对同一纳税主体征收的所得税相关或者对不同的纳税主体相关，但在未来每一具有重要性的递延所得税资产和递延所得税负债转回的期间内，涉及的纳税主体意图以净额结算当期所得税资产和负债或是同时取得资产、清偿负债。

## 25. 重要会计政策和会计估计的变更

### （1）重要会计政策变更

本报告期内，本公司无重大会计政策变更。

### （2）重要会计估计变更

本报告期内，本公司无重要会计估计变更。

## 四、税项

### 1. 主要税种及税率

| 税种  | 计税依据 | 税率（%）           |
|-----|------|-----------------|
| 增值税 | 应税收入 | 6.00、7.00、9.00、 |

| 税种                                   | 计税依据   | 税率（%） |
|--------------------------------------|--------|-------|
|                                      |        | 13.00 |
| 城市维护建设税                              | 应纳流转税额 | 7.00  |
| 教育费附加                                | 应纳流转税额 | 3.00  |
| 地方教育费附加                              | 应纳流转税额 | 2.00  |
| 企业所得税                                | 应纳税所得额 | 15.00 |
| CorporationIncomeTax-FederalTax（联邦税） | 应纳税所得额 | 21.00 |
| CorporationIncomeTax-CA Tax（加州税）     | 应纳税所得额 | 8.84  |

### 本公司子公司存在不同企业所得税税率的情况

| 纳税主体名称                                       | 所得税税率（%） |
|----------------------------------------------|----------|
| 睿思凯（无锡）电子商务科技有限公司（以下简称电子商务）                  | 20.00    |
| 无锡睿思泰克智能制造有限公司（以下简称睿思泰克）                     | 20.00    |
| FRSKYRC,INC.（以下简称美国睿思凯）                      | 29.84    |
| FRSKYELECTRONIC(THAILAND)CO., LTD（以下简称泰国睿思凯） | 20.00    |

## 2. 税收优惠

2024 年 12 月，本公司被认定为高新技术企业，取得江苏省科技厅颁发的《高新技术企业》证书，编号为 GR202432012751，有效期三年，本年度本公司按 15% 的税率缴纳企业所得税。

根据《财政部、税务总局关于进一步完善研发费用税前加计扣除政策的公告》（财政部、税务总局公告 2021 年第 13 号）规定，制造业企业开展研发活动中实际发生的研发费用，未形成无形资产计入当期损益的，在按规定据实扣除的基础上，自 2021 年 1 月 1 日起，再按照实际发生额的 100% 在税前加计扣除；形成无形资产的，自 2021 年 1 月 1 日起，按照无形资产成本的 200% 在税前摊销。

根据《财政部税务总局关于进一步实施小微企业所得税优惠政策的公告》（财政部税务总局公告 2022 年第 13 号）规定：对小型微利企业年应纳税所得额超过 100 万元但不超过 300 万元的部分，减按 25% 计入应纳税所得额，按 20% 的税率缴纳企业所得税，执行期限为 2022 年 1 月 1 日至 2024 年 12 月 31 日。根据《财政部税务总局关于进一步支持小微企业和个体工商户发展有关税费政策的公告》（财政部税务总局公告 2023 年第 12 号）规定：对小型微利企业减按 25% 计算应纳税所得额，按 20% 的税率缴纳企业所得税政策，延续执行至 2027 年 12 月 31

日。本公司的子公司睿思泰克、电子商务均适用本条税收优惠。

根据《财政部、国家税务总局关于软件产品增值税政策的通知》（财税[2011]100 号）规定，增值税一般纳税人销售其自行开发生产的软件产品，按当期增值税税率征收增值税后，对其增值税实际税负超过 3% 的部分实行即征即退政策。

根据江苏省财政厅江苏省国家税务局《转发财政部国家税务总局关于软件产品增值税政策的通知》（苏财税[2011]34 号）规定，对销售符合财税[2011]100 号文件规定的软件产品，自 2011 年 1 月 1 日起执行增值税退税政策。

## 五、合并财务报表项目注释

### 1. 货币资金

| 项目            | 2025 年 12 月 31 日 | 2024 年 12 月 31 日 |
|---------------|------------------|------------------|
| 库存现金          | 73,376.04        | 26,011.74        |
| 银行存款          | 26,971,435.86    | 15,565,305.99    |
| 其他货币资金        | 3,823,167.11     | 4,305,668.07     |
| 合计            | 30,867,979.01    | 19,896,985.80    |
| 其中：存放在境外的款项总额 | 13,079,399.83    | 5,094,865.96     |

说明：期末其他货币资金余额中 300,621.71 元系公司购买“USD/JPY 即期外汇买卖+USD/JPY 远期外汇买卖”理财存入的保证金；309,567.40 元系票据保证金。除此之外，期末货币资金中无其他因抵押、质押或冻结等对使用有限制、有潜在回收风险的款项。

### 2. 交易性金融资产

| 项目                     | 2025 年 12 月 31 日 | 2024 年 12 月 31 日 |
|------------------------|------------------|------------------|
| 以公允价值计量且其变动计入当期损益的金融资产 | 26,619,215.70    | 13,141,901.82    |

期末交易性金融资产明细如下：

| 产品名称                  | 金额           | 期限    | 预期年化收益率   |
|-----------------------|--------------|-------|-----------|
| Pershing-PWU040535    | 8,008,131.49 | 无固定期限 | 非保本浮动型收益率 |
| Empire-CarverMountain | 702,880.00   | 无固定期限 | 非保本浮动型收益率 |

| 产品名称                             | 金额            | 期限    | 预期年化收益率   |
|----------------------------------|---------------|-------|-----------|
| Empire-CenterpointStation        | 1,405,760.00  | 无固定期限 | 非保本浮动型收益率 |
| Empire-HydePark                  | 1,405,760.00  | 无固定期限 | 非保本浮动型收益率 |
| 工银理财 法人“添利宝”净值型理财产品 (TLB1801)    | 6,501,563.53  | 无固定期限 | 非保本浮动型收益率 |
| 工银理财添利宝法人 3 号                    | 5,000,383.01  | 无固定期限 | 其他（开放式）   |
| 对公人民币结构性存款 2025 年第 30 期 6 个月 B 款 | 3,594,737.67  | 6 个月  | 保本浮动收益型   |
| 合计                               | 26,619,215.70 |       |           |

### 3. 应收账款

#### (1) 按账龄披露

| 账龄      | 2025 年 12 月 31 日 | 2024 年 12 月 31 日 |
|---------|------------------|------------------|
| 1 年以内   | 14,099,405.51    | 2,102,669.46     |
| 1 至 2 年 | 499,785.34       | 423,377.57       |
| 2 至 3 年 | 347,455.80       | 131,828.97       |
| 3 年以上   | 685,092.63       | 590,536.38       |
| 小计      | 15,631,739.28    | 3,248,412.38     |
| 减：坏账准备  | 1,693,072.23     | 911,662.37       |
| 合计      | 13,938,667.05    | 2,336,750.01     |

#### (2) 按坏账计提方法分类披露

| 类别             | 2025 年 12 月 31 日 |        |              |          | 账面价值          |
|----------------|------------------|--------|--------------|----------|---------------|
|                | 账面余额             |        | 坏账准备         |          |               |
|                | 金额               | 比例(%)  | 金额           | 计提比例 (%) |               |
| 按单项计提坏账准备      | 614,668.55       | 3.93   | 614,668.55   | 100.00   |               |
| 按组合计提坏账准备      | 15,017,070.73    | 96.07  | 1,078,403.68 | 7.18     | 12,917,186.09 |
| 其中：组合 1：应收外部客户 | 15,017,070.73    | 96.07  | 1,078,403.68 | 7.18     | 12,917,186.09 |
| 合计             | 15,631,739.28    | 100.00 | 1,693,072.23 | 10.83    | 12,917,186.09 |

(续上表)

| 类别             | 2024 年 12 月 31 日 |        |            |         |              |
|----------------|------------------|--------|------------|---------|--------------|
|                | 账面余额             |        | 坏账准备       |         | 账面价值         |
|                | 金额               | 比例(%)  | 金额         | 计提比例(%) |              |
| 按单项计提坏账准备      | 614,668.55       | 18.92  | 614,668.55 | 100.00  |              |
| 按组合计提坏账准备      | 2,633,743.83     | 81.08  | 296,993.82 | 11.28   | 2,336,750.01 |
| 其中：组合 1：应收外部客户 | 2,633,743.83     | 81.08  | 296,993.82 | 11.28   | 2,336,750.01 |
| 合计             | 3,248,412.38     | 100.00 | 911,662.37 | 28.06   | 2,336,750.01 |

坏账准备计提的具体说明：

①于 2025 年 12 月 31 日，按单项计提坏账准备的说明

| 名称           | 2025 年 12 月 31 日 |            |          |      |
|--------------|------------------|------------|----------|------|
|              | 账面余额             | 坏账准备       | 计提比例 (%) | 计提理由 |
| 江苏优为视界科技有限公司 | 614,668.55       | 614,668.55 | 100.00   | 无法收回 |

②于 2025 年 12 月 31 日，按组合 1 计提坏账准备的应收账款

| 账龄    | 2025 年 12 月 31 日 |              |          | 2024 年 12 月 31 日 |            |          |
|-------|------------------|--------------|----------|------------------|------------|----------|
|       | 账面余额             | 坏账准备         | 计提比例 (%) | 账面余额             | 坏账准备       | 计提比例 (%) |
| 1 年以内 | 14,099,405.51    | 704,970.26   | 5.00     | 2,102,669.46     | 105,133.47 | 5.00     |
| 1-2 年 | 499,785.34       | 124,946.34   | 25.00    | 414,707.38       | 103,676.85 | 25.00    |
| 2-3 年 | 338,785.61       | 169,392.81   | 50.00    | 56,366.99        | 28,183.50  | 50.00    |
| 3 年以上 | 79,094.27        | 79,094.27    | 100.00   | 60,000.00        | 60,000.00  | 100.00   |
| 合计    | 15,017,070.73    | 1,078,403.68 | 7.18     | 2,633,743.83     | 296,993.82 | 11.28    |

按组合计提坏账准备的确认标准及说明见附注三、9。

(3) 坏账准备的变动情况

| 类别          | 2024 年 12 月 31 日 | 本期变动金额     |       |       |      | 2025 年 12 月 31 日 |
|-------------|------------------|------------|-------|-------|------|------------------|
|             |                  | 计提         | 收回或转回 | 转销或核销 | 其他变动 |                  |
| 单项计提        | 614,668.55       |            |       |       |      | 614,668.55       |
| 组合 1：应收外部客户 | 296,993.82       | 781,409.86 |       |       |      | 1,078,403.68     |
| 合计          | 911,662.37       | 781,409.86 |       |       |      | 1,693,072.23     |

(4) 按欠款方归集的期末余额前五名的应收账款情况

| 单位名称                  | 应收账款期末余额      | 占应收账款期末余额合计数的比例(%) | 应收账款坏账准备期末余额 |
|-----------------------|---------------|--------------------|--------------|
| FLUXON (H.K.) LIMITED | 11,129,831.72 | 71.20              | 556,491.59   |
| 深圳市迪威码半导体有限公司         | 1,867,804.99  | 11.95              | 93,390.25    |
| 江苏优为视界科技有限公司          | 614,668.55    | 3.93               | 614,668.55   |
| 南京麦澜德医疗科技股份有限公司       | 423,384.65    | 2.71               | 21,169.23    |
| 郑州比耐新能源科技有限公司         | 262,500.00    | 1.68               | 161,250.00   |
| 合计                    | 14,298,189.91 | 91.47              | 1,446,969.62 |

#### 4. 预付款项

##### (1) 预付款项按账龄列示

| 账龄      | 2025 年 12 月 31 日 |        | 2024 年 12 月 31 日 |        |
|---------|------------------|--------|------------------|--------|
|         | 金额               | 比例(%)  | 金额               | 比例(%)  |
| 1 年以内   | 752,266.58       | 91.23  | 794,155.47       | 95.30  |
| 1 至 2 年 | 38,022.49        | 4.61   | 39,131.00        | 4.70   |
| 2 至 3 年 | 34,331.00        | 4.16   |                  |        |
| 合计      | 824,620.07       | 100.00 | 833,286.47       | 100.00 |

说明：本公司不存在账龄超过 1 年且金额重要的预付款项。

##### (2) 按预付对象归集的期末余额前五名的预付款项情况

| 单位名称                | 2025 年 12 月 31 日余额 | 占预付款项期末余额合计数的比例(%) |
|---------------------|--------------------|--------------------|
| 中国石化销售有限公司江苏无锡石油分公司 | 309,343.63         | 37.51              |
| 国网江苏省电力有限公司无锡供电分公司  | 153,784.89         | 18.65              |
| 深圳市立创电子商务有限公司       | 100,006.50         | 12.13              |
| 苏州瑞祥盛自控技术有限公司       | 62,500.00          | 7.58               |
| 深圳宜安特检测技术有限公司       | 38,850.00          | 4.71               |
| 合计                  | 664,485.02         | 80.58              |

#### 5. 其他应收款

##### (1) 分类列示

| 项目   | 2025 年 12 月 31 日 | 2024 年 12 月 31 日 |
|------|------------------|------------------|
| 应收利息 |                  |                  |
| 应收股利 |                  |                  |

| 项目    | 2025 年 12 月 31 日 | 2024 年 12 月 31 日 |
|-------|------------------|------------------|
| 其他应收款 | 649,351.31       | 435,588.36       |
| 合计    | 649,351.31       | 435,588.36       |

## (2) 其他应收款

## ①按账龄披露

| 账龄      | 2025 年 12 月 31 日 | 2024 年 12 月 31 日 |
|---------|------------------|------------------|
| 1 年以内   | 634,300.68       | 384,651.31       |
| 1 至 2 年 | 116.63           | 26,725.45        |
| 2 至 3 年 | 13,800.00        | 10,000.00        |
| 3 年以上   | 44,963.94        | 35,517.59        |
| 小计      | 693,181.25       | 456,894.35       |
| 减：坏账准备  | 43,829.94        | 21,305.99        |
| 合计      | 649,351.31       | 435,588.36       |

## ②按款项性质分类情况

| 款项性质      | 2025 年 12 月 31 日 | 2024 年 12 月 31 日 |
|-----------|------------------|------------------|
| 押金保证金     | 154,329.06       | 182,370.02       |
| 代缴个人社保公积金 | 100,248.42       | 138,792.06       |
| 员工备用金     | 17,706.98        | 103,964.83       |
| 其他        | 420,896.79       | 31,767.44        |
| 小计        | 693,181.25       | 456,894.35       |
| 减：坏账准备    | 43,829.94        | 21,305.99        |
| 合计        | 649,351.31       | 435,588.36       |

## ③按坏账计提方法分类披露

A.截至 2025 年 12 月 31 日的坏账准备按三阶段模型计提如下：

| 阶段   | 账面余额       | 坏账准备      | 账面价值       |
|------|------------|-----------|------------|
| 第一阶段 | 693,181.25 | 43,829.94 | 649,351.31 |
| 第二阶段 |            |           |            |
| 第三阶段 |            |           |            |
| 合计   | 693,181.25 | 43,829.94 | 649,351.31 |

2025 年 12 月 31 日，处于第一阶段的坏账准备：

| 类别             | 账面余额       | 计提比例<br>(%) | 坏账准备      | 账面价值       |
|----------------|------------|-------------|-----------|------------|
| 按单项计提坏账准备      |            |             |           |            |
| 按组合计提坏账准备      | 693,181.25 | 6.32        | 43,829.94 | 649,351.31 |
| 组合 1 押金、保证金、社保 | 254,577.48 |             |           | 254,577.48 |
| 组合 2 员工备用金     | 17,706.98  |             |           | 17,706.98  |
| 组合 3 应收其他款项    | 420,896.79 | 10.41       | 43,829.94 | 377,066.85 |
| 合计             | 693,181.25 | 6.32        | 43,829.94 | 649,351.31 |

B.截至 2024 年 12 月 31 日的坏账准备按三阶段模型计提如下：

| 阶段   | 账面余额       | 坏账准备      | 账面价值       |
|------|------------|-----------|------------|
| 第一阶段 | 456,894.35 | 21,305.99 | 435,588.36 |
| 第二阶段 |            |           |            |
| 第三阶段 |            |           |            |
| 合计   | 456,894.35 | 21,305.99 | 435,588.36 |

2024 年 12 月 31 日，处于第一阶段的坏账准备：

| 类别             | 账面余额       | 计提比例<br>(%) | 坏账准备      | 账面价值       |
|----------------|------------|-------------|-----------|------------|
| 按单项计提坏账准备      |            |             |           |            |
| 按组合计提坏账准备      | 456,894.35 | 4.66        | 21,305.99 | 435,588.36 |
| 组合 1 押金、保证金、社保 | 321,162.08 |             |           | 321,162.08 |
| 组合 2 员工备用金     | 103,964.83 |             |           | 103,964.83 |
| 组合 3 应收其他款项    | 31,767.44  | 67.07       | 21,305.99 | 10,461.45  |
| 合计             | 456,894.35 | 4.66        | 21,305.99 | 435,588.36 |

本期坏账准备计提金额的依据：

按组合计提坏账准备的确认标准及说明见附注三、9。

④坏账准备的变动情况

| 类别      | 2024 年 12 月 31 日 | 本期变动金额    |       |       |      | 2025 年 12 月 31 日 |
|---------|------------------|-----------|-------|-------|------|------------------|
|         |                  | 计提        | 收回或转回 | 转销或核销 | 其他变动 |                  |
| 组合 3 其他 | 21,305.99        | 22,523.95 |       |       |      | 43,829.94        |

⑤按欠款方归集的期末余额前五名的其他应收款情况

本公司期末余额前五名其他应收款余额合计 596,466.95 元，占其他应收款期

末余额的 86.05%。

## 6. 存货

### (1) 存货分类

| 项目     | 2025 年 12 月 31 日 |              |               | 2024 年 12 月 31 日 |              |               |
|--------|------------------|--------------|---------------|------------------|--------------|---------------|
|        | 账面余额             | 存货跌价准备       | 账面价值          | 账面余额             | 存货跌价准备       | 账面价值          |
| 原材料    | 11,357,696.22    | 1,947,779.89 | 9,409,916.33  | 10,283,207.58    | 1,710,188.79 | 8,573,018.79  |
| 在产品    | 10,293,804.43    | 1,080,218.03 | 9,213,586.40  | 8,772,563.47     | 828,409.46   | 7,944,154.01  |
| 库存商品   | 7,917,889.18     | 797,299.44   | 7,120,589.74  | 8,134,945.04     | 802,283.59   | 7,332,661.45  |
| 委托加工物资 | 360,549.32       |              | 360,549.32    | 363,773.25       |              | 363,773.25    |
| 在途物资   | 5,478.02         |              | 5,478.02      | 306,720.76       |              | 306,720.76    |
| 发出商品   | 1,476,419.40     |              | 1,476,419.40  |                  |              |               |
| 合计     | 31,411,836.57    | 3,825,297.36 | 27,586,539.21 | 27,861,210.10    | 3,340,881.84 | 24,520,328.26 |

### (2) 存货跌价准备

| 项目   | 2024 年 12 月 31 日 | 本期增加金额     |    | 本期减少金额    |    | 2025 年 12 月 31 日 |
|------|------------------|------------|----|-----------|----|------------------|
|      |                  | 计提         | 其他 | 转回或转销     | 其他 |                  |
| 原材料  | 1,710,188.79     | 266,162.62 |    | 28,571.52 |    | 1,947,779.89     |
| 在产品  | 828,409.46       | 251,808.57 |    |           |    | 1,080,218.03     |
| 库存商品 | 802,283.59       | 30,696.66  |    | 35,680.81 |    | 797,299.44       |
| 合计   | 3,340,881.84     | 548,667.85 |    | 64,252.33 |    | 3,825,297.36     |

## 7. 一年内到期的非流动资产

| 项目          | 2025 年 12 月 31 日 | 2024 年 12 月 31 日 |
|-------------|------------------|------------------|
| 一年内到期的长期应收款 | 1,118,051.31     | 1,158,301.16     |

## 8. 其他流动资产

| 项目         | 2025 年 12 月 31 日 | 2024 年 12 月 31 日 |
|------------|------------------|------------------|
| 银行理财产品     | 19,776,330.88    | 48,957,846.72    |
| 增值税借方余额重分类 | 4,256,712.89     | 553,329.55       |
| 预缴增值税      | 165,468.00       | 1,022,453.15     |
| 应收出口退税     | 6,542,521.75     | 219,914.07       |

| 项目          | 2025 年 12 月 31 日 | 2024 年 12 月 31 日 |
|-------------|------------------|------------------|
| 预交企业所得税/其他税 | 54,761.91        | 55,396.64        |
| 合计          | 30,795,795.43    | 50,808,940.13    |

## 9. 债权投资

### (1) 债权投资情况

| 项目               | 2025 年 12 月 31 日 |              |      | 2024 年 12 月 31 日 |              |      |
|------------------|------------------|--------------|------|------------------|--------------|------|
|                  | 账面余额             | 减值准备         | 账面价值 | 账面余额             | 减值准备         | 账面价值 |
| 无锡人人行拍网络科技有限公司借款 | 990,253.61       | 990,253.61   |      | 1,058,253.61     | 1,058,253.61 |      |
| 无锡一百氩智能科技有限公司    | 322,000.00       | 322,000.00   |      | 145,000.00       | 145,000.00   |      |
| 合计               | 1,312,253.61     | 1,312,253.61 |      | 1,203,253.61     | 1,203,253.61 |      |

### (2) 减值准备的变动情况

| 类别       | 2024 年 12 月 31 日 | 本期变动金额     |           |       |      | 2025 年 12 月 31 日 |
|----------|------------------|------------|-----------|-------|------|------------------|
|          |                  | 计提         | 收回或转回     | 转销或核销 | 其他变动 |                  |
| 组合 1: 其他 | 1,203,253.61     | 180,000.00 | 71,000.00 |       |      | 1,312,253.61     |

## 10. 长期应收款

### (1) 长期应收款情况

| 项目            | 2025 年 12 月 31 日 |            |              | 2024 年 12 月 31 日 |            |              |
|---------------|------------------|------------|--------------|------------------|------------|--------------|
|               | 账面余额             | 坏账准备       | 账面价值         | 账面余额             | 坏账准备       | 账面价值         |
| 分期收款销售房屋      | 3,600,000.00     | 161,947.52 | 3,438,052.48 | 4,800,000.00     | 219,862.58 | 4,580,137.42 |
| 减：未实现融资收益     | 361,049.63       |            | 361,049.63   | 402,748.47       |            | 402,748.47   |
| 减：一年内到期的长期应收款 | 1,118,051.31     |            | 1,118,051.31 | 1,158,301.16     |            | 1,158,301.16 |
| 合计            | 2,120,899.06     | 161,947.52 | 1,958,951.54 | 3,238,950.37     | 219,862.58 | 3,019,087.79 |

### (2) 按坏账计提方法分类披露

①截至 2025 年 12 月 31 日的坏账准备按三阶段模型计提如下：

| 阶段   | 账面余额         | 坏账准备       | 账面价值         |
|------|--------------|------------|--------------|
| 第一阶段 | 2,120,899.06 | 161,947.52 | 1,958,951.54 |
| 第二阶段 |              |            |              |
| 第三阶段 |              |            |              |
| 合计   | 2,120,899.06 | 161,947.52 | 1,958,951.54 |

2025 年 12 月 31 日，处于第一阶段的长期应收款的坏账准备计提如下：

| 类别        | 账面余额         | 计提比例<br>(%) | 坏账准备       | 账面价值         |
|-----------|--------------|-------------|------------|--------------|
| 按单项计提坏账准备 |              |             |            |              |
| 按组合计提坏账准备 | 2,120,899.06 | 7.64        | 161,947.52 | 1,958,951.54 |
| 组合 1      | 2,120,899.06 | 7.64        | 161,947.52 | 1,958,951.54 |
| 合计        | 2,120,899.06 | 7.64        | 161,947.52 | 1,958,951.54 |

②截至 2024 年 12 月 31 日的坏账准备按三阶段模型计提如下：

| 阶段   | 账面余额         | 坏账准备       | 账面价值         |
|------|--------------|------------|--------------|
| 第一阶段 | 4,397,251.53 | 219,862.58 | 4,177,388.95 |
| 第二阶段 |              |            |              |
| 第三阶段 |              |            |              |
| 合计   | 4,397,251.53 | 219,862.58 | 4,177,388.95 |

2024 年 12 月 31 日，处于第一阶段的长期应收款的坏账准备计提如下：

| 类别        | 账面余额         | 计提比例<br>(%) | 坏账准备       | 账面价值         |
|-----------|--------------|-------------|------------|--------------|
| 按单项计提坏账准备 |              |             |            |              |
| 按组合计提坏账准备 | 4,397,251.53 | 5.00        | 219,862.58 | 4,177,388.95 |
| 组合 1      | 4,397,251.53 | 5.00        | 219,862.58 | 4,177,388.95 |
| 合计        | 4,397,251.53 | 5.00        | 219,862.58 | 4,177,388.95 |

(3) 坏账准备的变动情况

| 类别   | 2024 年 12 月 31 日 | 本期变动金额 |           |       |      | 2025 年 12 月 31 日 |
|------|------------------|--------|-----------|-------|------|------------------|
|      |                  | 计提     | 收回或转回     | 转销或核销 | 其他变动 |                  |
| 组合 1 | 219,862.58       |        | 57,915.06 |       |      | 161,947.52       |

说明：长期应收款系应收无锡市滨湖区缘溪道 3 号房屋出售款。

## 11. 长期股权投资

## (1) 长期股权投资情况

| 被投资单位         | 2024 年 12 月 31 日<br>(账面价值) | 本期增减变动       |      |             |          |        |
|---------------|----------------------------|--------------|------|-------------|----------|--------|
|               |                            | 追加投资         | 减少投资 | 权益法下确认的投资损益 | 其他综合收益调整 | 其他权益变动 |
| 联营企业          | 254,146.72                 | 1,168,224.30 |      | -366,594.88 |          |        |
| 无锡芯悦微电子有限公司   | 254,146.72                 |              |      | -103,735.46 |          |        |
| 泰瑞信科技(泰国)有限公司 |                            | 1,168,224.30 |      | -262,859.42 |          |        |
| 合计            | 254,146.72                 | 1,168,224.30 |      | -366,594.88 |          |        |

(续上表)

| 被投资单位         | 本期增减变动      |        |    | 2025 年 12 月 31 日<br>(账面价值) | 2025 年 12 月 31 日减值准备余额 |
|---------------|-------------|--------|----|----------------------------|------------------------|
|               | 宣告发放现金股利或利润 | 计提减值准备 | 其他 |                            |                        |
| 联营企业          |             |        |    | 1,055,776.14               |                        |
| 无锡芯悦微电子有限公司   |             |        |    | 150,411.26                 |                        |
| 泰瑞信科技(泰国)有限公司 |             |        |    | 905,364.88                 |                        |
| 合计            |             |        |    | 1,055,776.14               |                        |

## 12. 其他非流动金融资产

| 项目   | 2025 年 12 月 31 日 | 2024 年 12 月 31 日 |
|------|------------------|------------------|
| 理财产品 | 14,548,659.34    | 6,995,759.63     |

期末其他非流动金融资产明细如下：

| 产品名称                           | 金额            | 期限    | 预期年化收益率   |
|--------------------------------|---------------|-------|-----------|
| 歌斐创世永嘉一号投资基金                   | 2,570,773.43  | 12 年  | 非保本浮动型收益率 |
| 歌斐诺亚中石化股权八号基金                  | 2,751,000.00  | 11 年  | 非保本浮动型收益率 |
| HPIRealEstateFundXIILLC        | 1,214,885.91  | 4-6 年 | 非保本浮动型收益率 |
| 广银理财幸福添利安享封闭式固定收益类公募理财产品第 27 号 | 8,012,000.00  | 398 天 | 非保本浮动型收益率 |
| 合计                             | 14,548,659.34 |       |           |

### 13. 固定资产

#### (1) 分类列示

| 项目     | 2025 年 12 月 31 日 | 2024 年 12 月 31 日 |
|--------|------------------|------------------|
| 固定资产   | 61,416,308.71    | 32,119,106.07    |
| 固定资产清理 |                  |                  |
| 合计     | 61,416,308.71    | 32,119,106.07    |

#### (2) 固定资产

##### ① 固定资产情况

| 项目                          | 房屋及建筑物        | 机器设备          | 运输工具         | 电子设备         | 其他设备         | 办公设备       | 合计            |
|-----------------------------|---------------|---------------|--------------|--------------|--------------|------------|---------------|
| 一、<br>账面<br>原<br>值：         |               |               |              |              |              |            |               |
| 1.2024<br>年 12<br>月 31<br>日 | 38,317,562.86 | 14,980,332.39 | 3,554,600.51 | 2,452,156.83 | 1,597,507.91 |            | 60,902,160.50 |
| 2.本期<br>增加<br>金额            | 19,355,906.63 | 13,509,087.20 | 152,206.44   |              | 509,862.36   | 173,696.62 | 33,700,759.25 |
| (1)<br>购置                   | 1,501,755.79  | 9,586,852.03  | 143,459.66   |              | 398,174.82   | 169,414.88 | 11,799,657.18 |
| (2)<br>其他<br>增加             | 7,349.53      |               |              |              | 106,690.61   |            | 114,040.14    |
| (3)<br>在建<br>工程<br>转入       | 17,320,000.89 | 3,666,133.22  |              |              |              |            | 20,986,134.11 |
| (4)<br>外币<br>报表<br>折算<br>差异 | 526,800.42    | 256,101.95    | 8,746.78     |              | 4,996.93     | 4,281.74   | 800,927.82    |
| 3.本期<br>减少<br>金额            | 90,431.89     | 2,865,566.08  | 354,681.94   | 589,174.59   |              |            | 3,899,854.50  |
| (1)<br>处置<br>或报<br>废        |               | 2,865,566.08  | 354,681.94   | 589,174.59   |              |            | 3,809,422.61  |
| (2)<br>其他                   | 90,431.89     |               |              |              |              |            | 90,431.89     |

| 项目                | 房屋及建筑物        | 机器设备          | 运输工具         | 电子设备         | 其他设备         | 办公设备       | 合计            |
|-------------------|---------------|---------------|--------------|--------------|--------------|------------|---------------|
| 减少                |               |               |              |              |              |            |               |
| 4.2025年12月31日     | 57,583,037.60 | 25,623,853.51 | 3,352,125.01 | 1,862,982.24 | 2,107,370.27 | 173,696.62 | 90,703,065.25 |
| 二、累计折旧            |               |               |              |              |              |            |               |
| 1.2024年12月31日     | 10,378,601.25 | 12,624,784.30 | 2,489,819.28 | 2,166,254.93 | 1,123,594.67 |            | 28,783,054.43 |
| 2.本期增加金额          | 2,594,549.89  | 1,013,737.73  | 284,541.45   | 14,549.84    | 199,382.37   | 70,260.52  | 4,177,021.80  |
| (1) 计提            | 2,538,379.34  | 1,013,737.73  | 284,541.45   | 14,549.84    | 199,382.37   | 70,260.52  | 4,120,851.25  |
| (2) 其他增加          | 56,170.55     |               |              |              |              |            | 56,170.55     |
| 3.本期减少金额          | 87,664.92     | 2,722,287.79  | 321,217.73   | 542,149.25   |              |            | 3,673,319.69  |
| (1) 处置或报废         |               | 2,722,287.79  | 321,217.73   | 542,149.25   |              |            | 3,585,654.77  |
| (2) 其他减少          | 87,664.92     |               |              |              |              |            | 87,664.92     |
| 4.2025年12月31日     | 12,885,486.22 | 10,916,234.24 | 2,453,143.00 | 1,638,655.52 | 1,322,977.04 | 70,260.52  | 29,286,756.54 |
| 三、减值准备            |               |               |              |              |              |            |               |
| 四、固定资产账面价值        |               |               |              |              |              |            |               |
| 1.2025年12月31日账面价值 | 44,697,551.38 | 14,707,619.27 | 898,982.01   | 224,326.72   | 784,393.23   | 103,436.10 | 61,416,308.71 |
| 2.2024            | 27,938,961.61 | 2,355,548.09  | 1,064,781.23 | 285,901.90   | 473,913.24   |            | 32,119,106.07 |

| 项目              | 房屋及建筑物 | 机器设备 | 运输工具 | 电子设备 | 其他设备 | 办公设备 | 合计 |
|-----------------|--------|------|------|------|------|------|----|
| 年 12 月 31 日账面价值 |        |      |      |      |      |      |    |

#### 14. 在建工程

##### (1) 分类列示

| 项目   | 2025 年 12 月 31 日 | 2024 年 12 月 31 日 |
|------|------------------|------------------|
| 在建工程 | 174,105.66       | 18,193,034.24    |
| 工程物资 |                  |                  |
| 合计   | 174,105.66       | 18,193,034.24    |

##### (2) 在建工程

##### ①在建工程情况

| 项目       | 2025 年 12 月 31 日 |      |            | 2024 年 12 月 31 日 |      |               |
|----------|------------------|------|------------|------------------|------|---------------|
|          | 账面余额             | 减值准备 | 账面价值       | 账面余额             | 减值准备 | 账面价值          |
| 泰国光伏项目   | 174,105.66       |      | 174,105.66 |                  |      |               |
| 泰国厂房建设项目 |                  |      |            | 14,252,223.06    |      | 14,252,223.06 |
| 泰国厂房设备   |                  |      |            | 3,311,924.85     |      | 3,311,924.85  |
| 装修工程     |                  |      |            | 628,886.33       |      | 628,886.33    |
| 合计       | 174,105.66       |      | 174,105.66 | 18,193,034.24    |      | 18,193,034.24 |

##### ②重要在建工程项目变动情况

| 项目名称     | 预算数           | 2024 年 12 月 31 日 | 本期增加金额       | 本期转入固定资产金额    | 本期其他减少金额 | 2025 年 12 月 31 日 |
|----------|---------------|------------------|--------------|---------------|----------|------------------|
| 泰国厂房建设项目 | 14,416,943.10 | 14,051,562.25    | 3,247,552.31 | 17,299,114.56 |          |                  |

(续上表)

| 项目名称     | 工程累计投入占预算比例(%) | 工程进度 (%) | 利息资本化累计金额 | 其中：本期利息资本化金额 | 本期利息资本化率 (%) | 资金来源 |
|----------|----------------|----------|-----------|--------------|--------------|------|
| 泰国厂房建设项目 | 120.00         | 100.00   |           |              |              | 自筹资金 |

## 15. 无形资产

### (1) 无形资产情况

| 项目                     | 专利权        | 计算机软件        | 合计           |
|------------------------|------------|--------------|--------------|
| 一、账面原值                 |            |              |              |
| 1.2024 年 12 月 31 日     | 240,000.00 | 2,083,543.80 | 2,323,543.80 |
| 2.本期增加金额               |            | 481,933.55   | 481,933.55   |
| (1) 购置                 |            | 481,933.55   | 481,933.55   |
| 3.本期减少金额               |            |              |              |
| 4.2025 年 12 月 31 日     | 240,000.00 | 2,565,477.35 | 2,805,477.35 |
| 二、累计摊销                 |            |              |              |
| 1.2024 年 12 月 31 日     | 132,000.00 | 1,498,727.63 | 1,630,727.63 |
| 2.本期增加金额               | 24,000.00  | 237,481.67   | 261,481.67   |
| (1) 计提                 | 24,000.00  | 237,481.67   | 261,481.67   |
| 3.本期减少金额               |            |              |              |
| 4.2025 年 12 月 31 日     | 156,000.00 | 1,736,209.30 | 1,892,209.30 |
| 三、减值准备                 |            |              |              |
| 四、账面价值                 |            |              |              |
| 1.2025 年 12 月 31 日账面价值 | 84,000.00  | 829,268.05   | 913,268.05   |
| 2.2024 年 12 月 31 日账面价值 | 108,000.00 | 584,816.17   | 692,816.17   |

## 16. 递延所得税资产、递延所得税负债

### (1) 未经抵销的递延所得税资产

| 项目        | 2025 年 12 月 31 日 |              | 2024 年 12 月 31 日 |              |
|-----------|------------------|--------------|------------------|--------------|
|           | 可抵扣暂时性差异         | 递延所得税资产      | 可抵扣暂时性差异         | 递延所得税资产      |
| 资产减值准备    | 3,630,839.47     | 538,747.72   | 3,125,498.29     | 461,425.70   |
| 信用减值准备    | 3,193,088.58     | 447,499.09   | 2,328,895.56     | 336,837.10   |
| 内部交易未实现利润 | 3,061,575.93     | 459,236.39   | 3,807,117.67     | 1,087,974.84 |
| 可抵扣亏损     | 3,574,086.69     | 996,703.01   | 3,452,366.77     | 972,359.02   |
| 固定资产折旧差异  | 420,401.88       | 63,060.28    |                  |              |
| 公允价值变动损益  | 67,641.59        | 10,146.24    | -63,663.15       | -9,549.47    |
| 合计        | 13,947,634.15    | 2,515,392.73 | 12,650,215.14    | 2,849,047.19 |

### (2) 未经抵销的递延所得税负债

| 项目            | 2025 年 12 月 31 日 |         | 2024 年 12 月 31 日 |            |
|---------------|------------------|---------|------------------|------------|
|               | 应纳税暂时性差异         | 递延所得税负债 | 应纳税暂时性差异         | 递延所得税负债    |
| 固定资产折旧差异      |                  |         | -362,315.19      | -54,347.28 |
| 交易性金融资产公允价值变动 | 12,000.00        | 600.00  | 11,359.20        | 567.96     |
| 合计            | 12,000.00        | 600.00  | -350,955.99      | -53,779.32 |

## (3) 以抵销后净额列示的递延所得税资产或负债

| 项目      | 递延所得税资产和负债于 2025 年 12 月 31 日互抵金额 | 抵销后递延所得税资产或负债于 2025 年 12 月 31 日余额 | 递延所得税资产和负债于 2024 年 12 月 31 日互抵金额 | 抵销后递延所得税资产或负债于 2024 年 12 月 31 日余额 |
|---------|----------------------------------|-----------------------------------|----------------------------------|-----------------------------------|
| 递延所得税资产 | 600.00                           | 2,514,792.73                      | -53,779.32                       | 2,902,826.51                      |
| 递延所得税负债 | 600.00                           |                                   | -53,779.32                       |                                   |

## (4) 未确认递延所得税资产明细

| 项目       | 2025 年 12 月 31 日 | 2024 年 12 月 31 日 |
|----------|------------------|------------------|
| 可抵扣暂时性差异 | 1,756,071.62     | -967,341.09      |
| 可抵扣亏损    | 2,864,691.71     |                  |

**17. 其他非流动资产**

| 项目        | 2025 年 12 月 31 日 | 2024 年 12 月 31 日 |
|-----------|------------------|------------------|
| 预付长期资产采购款 | 148,149.53       | 1,573,702.28     |
| 预付软件款     |                  | 271,000.00       |
| 合计        | 148,149.53       | 1,844,702.28     |

**18. 所有权或使用权受到限制的资产**

| 项目   | 2025 年 12 月 31 日账面价值 | 受限原因       |
|------|----------------------|------------|
| 货币资金 | 610,189.11           | 票据及理财保证金账户 |

(续上表)

| 项目     | 2024 年 12 月 31 日账面价值 | 受限原因    |
|--------|----------------------|---------|
| 货币资金   | 325,194.81           | 理财保证金账户 |
| 其他流动资产 | 1,104,360.13         | 理财保证金   |

| 项目 | 2024 年 12 月 31 日账面价值 | 受限原因 |
|----|----------------------|------|
| 合计 | 1,429,554.94         |      |

## 19. 短期借款

### (1) 短期借款分类

| 项目   | 2025 年 12 月 31 日 | 2024 年 12 月 31 日 |
|------|------------------|------------------|
| 信用借款 | 16,000,000.00    | 50,000.00        |

## 20. 应付票据

| 种类     | 2025 年 12 月 31 日 | 2024 年 12 月 31 日 |
|--------|------------------|------------------|
| 银行承兑汇票 | 619,134.80       |                  |

## 21. 应付账款

### (1) 按性质列示

| 项目    | 2025 年 12 月 31 日 | 2024 年 12 月 31 日 |
|-------|------------------|------------------|
| 应付货款  | 8,350,884.36     | 3,532,308.99     |
| 应付运费  | 498,293.94       | 185,235.41       |
| 应付款项  | 182,465.27       | 35,491.49        |
| 应付设备款 | 1,342,284.54     | 893,556.96       |
| 合计    | 10,373,928.11    | 4,646,592.85     |

说明：本公司期末不存在账龄超过 1 年的金额重要应付账款。

## 22. 合同负债

### (1) 合同负债情况

| 项目    | 2025 年 12 月 31 日 | 2024 年 12 月 31 日 |
|-------|------------------|------------------|
| 预收商品款 | 6,964,958.29     | 5,065,254.29     |

说明：本公司期末不存在账龄超过 1 年的重要合同负债。

## 23. 应付职工薪酬

### (1) 应付职工薪酬列示

| 项目             | 2024 年 12 月 31 日 | 本期增加          | 本期减少          | 2025 年 12 月 31 日 |
|----------------|------------------|---------------|---------------|------------------|
| 一、短期薪酬         | 4,445,468.67     | 34,416,900.45 | 33,376,297.76 | 5,486,071.36     |
| 二、离职后福利-设定提存计划 | 318.96           | 2,843,743.27  | 2,827,995.92  | 16,066.31        |
| 三、辞退福利         | 14,400.00        | 24,681.08     | 39,081.08     |                  |
| 合计             | 4,460,187.63     | 37,285,324.80 | 36,243,374.76 | 5,502,137.67     |

## (2) 短期薪酬列示

| 项目            | 2024 年 12 月 31 日 | 本期增加          | 本期减少          | 2025 年 12 月 31 日 |
|---------------|------------------|---------------|---------------|------------------|
| 一、工资、奖金、津贴和补贴 | 4,439,468.67     | 31,771,376.72 | 30,768,486.50 | 5,442,358.89     |
| 二、职工福利费       | 6,000.00         | 1,216,442.21  | 1,178,729.74  | 43,712.47        |
| 三、社会保险费       |                  | 903,943.62    | 903,943.62    |                  |
| 其中：医疗保险费      |                  | 779,202.04    | 779,202.04    |                  |
| 工伤保险费         |                  | 38,133.86     | 38,133.86     |                  |
| 生育保险费         |                  | 86,607.72     | 86,607.72     |                  |
| 四、住房公积金       |                  | 346,988.00    | 346,988.00    |                  |
| 五、工会经费和职工教育经费 |                  | 178,149.90    | 178,149.90    |                  |
| 合计            | 4,445,468.67     | 34,416,900.45 | 33,376,297.76 | 5,486,071.36     |

## (3) 设定提存计划列示

| 项目       | 2024 年 12 月 31 日 | 本期增加         | 本期减少         | 2025 年 12 月 31 日 |
|----------|------------------|--------------|--------------|------------------|
| 离职后福利：   | 318.96           | 2,843,743.27 | 2,827,995.92 | 16,066.31        |
| 1.基本养老保险 | 318.96           | 2,789,963.32 | 2,774,215.97 | 16,066.31        |
| 2.失业保险费  |                  | 53,779.95    | 53,779.95    |                  |
| 合计       | 318.96           | 2,843,743.27 | 2,827,995.92 | 16,066.31        |

## 24. 应交税费

| 项目            | 2025 年 12 月 31 日 | 2024 年 12 月 31 日 |
|---------------|------------------|------------------|
| 增值税           | 225,121.88       | 182,087.95       |
| 企业所得税         | 802,216.79       | 1,114,150.56     |
| 城市维护建设税       | 22,435.47        | 49,344.68        |
| 房产税           | 77,104.73        | 74,378.95        |
| 个人所得税         | 53,421.40        | 34,370.10        |
| 教育费附加及地方教育费附加 | 16,025.33        | 35,246.20        |

| 项目 | 2025 年 12 月 31 日 | 2024 年 12 月 31 日 |
|----|------------------|------------------|
| 其他 | 45,968.91        | 87,830.98        |
| 合计 | 1,242,294.51     | 1,577,409.42     |

## 25. 其他应付款

### (1) 分类列示

| 项目    | 2025 年 12 月 31 日 | 2024 年 12 月 31 日 |
|-------|------------------|------------------|
| 应付利息  |                  |                  |
| 应付股利  |                  |                  |
| 其他应付款 | 207,573.89       | 6,834,440.79     |
| 合计    | 207,573.89       | 6,834,440.79     |

### (2) 其他应付款

#### ①按款项性质列示其他应付款

| 项目       | 2025 年 12 月 31 日 | 2024 年 12 月 31 日 |
|----------|------------------|------------------|
| 押金保证金    | 143,500.00       | 172,000.00       |
| 合并范围外往来款 | 26,411.67        | 6,526,411.67     |
| 其他       | 37,662.22        | 136,029.12       |
| 合计       | 207,573.89       | 6,834,440.79     |

说明：本公司期末不存在账龄超过 1 年的金额重要其他应付款。

## 26. 其他流动负债

| 项目                 | 2025 年 12 月 31 日 | 2024 年 12 月 31 日 |
|--------------------|------------------|------------------|
| 应交税费—待转销项税额贷方余额重分类 | 61,514.59        | 290,598.46       |

## 27. 股本

| 项目   | 2024 年 12 月 31 日 | 本次增减变动 (+、-) |    |       |    |    | 2025 年 12 月 31 日 |
|------|------------------|--------------|----|-------|----|----|------------------|
|      |                  | 发行新股         | 送股 | 公积金转股 | 其他 | 小计 |                  |
| 股份总数 | 27,200,000.00    |              |    |       |    |    | 27,200,000.00    |

## 28. 资本公积

| 项目     | 2024 年 12 月 31 日 | 本期增加 | 本期减少 | 2025 年 12 月 31 日 |
|--------|------------------|------|------|------------------|
| 股本溢价   | 7,600,000.00     |      |      | 7,600,000.00     |
| 其他资本公积 | 23,326,819.28    |      |      | 23,326,819.28    |

| 项目 | 2024 年 12 月 31 日 | 本期增加 | 本期减少 | 2025 年 12 月 31 日 |
|----|------------------|------|------|------------------|
| 合计 | 30,926,819.28    |      |      | 30,926,819.28    |

### 29. 其他综合收益

| 项目                | 2024 年 12 月 31 日 | 本期发生金额       |                    |                      |         |              |           | 2025 年 12 月 31 日 |
|-------------------|------------------|--------------|--------------------|----------------------|---------|--------------|-----------|------------------|
|                   |                  | 本期所得税前发生额    | 减：前期计入其他综合收益当期转入损益 | 减：前期计入其他综合收益当期转入留存收益 | 减：所得税费用 | 税后归属于母公司     | 税后归属于少数股东 |                  |
| 一、不能重分类进损益的其他综合收益 |                  |              |                    |                      |         |              |           |                  |
| 二、将重分类进损益的其他综合收益  | 1,210,093.56     | 1,287,848.09 |                    |                      |         | 1,287,848.09 |           | 2,497,941.65     |
| 外币财务报表折算差额        | 1,210,093.56     | 1,287,848.09 |                    |                      |         | 1,287,848.09 |           | 2,497,941.65     |
| 其他综合收益合计          | 1,210,093.56     | 1,287,848.09 |                    |                      |         | 1,287,848.09 |           | 2,497,941.65     |

### 30. 盈余公积

| 项目     | 2024 年 12 月 31 日 | 本期增加 | 本期减少 | 2025 年 12 月 31 日 |
|--------|------------------|------|------|------------------|
| 法定盈余公积 | 13,600,000.00    |      |      | 13,600,000.00    |

### 31. 未分配利润

| 项目                    | 2025 年度       | 2024 年度       |
|-----------------------|---------------|---------------|
| 调整前上期末未分配利润           | 83,293,188.24 | 80,122,744.79 |
| 调整期初未分配利润合计数（调增+，调减-） |               |               |
| 调整后期初未分配利润            | 83,293,188.24 | 80,122,744.79 |
| 加：本期归属于母公司所有者的净利润     | 16,693,785.84 | 16,770,443.45 |
| 减：提取法定盈余公积            |               |               |
| 提取任意盈余公积              |               |               |
| 应付普通股股利               |               | 13,600,000.00 |
| 期末未分配利润               | 99,986,974.08 | 83,293,188.24 |

### 32. 营业收入和营业成本

| 项目   | 2025 年度        |               | 2024 年度       |               |
|------|----------------|---------------|---------------|---------------|
|      | 收入             | 成本            | 收入            | 成本            |
| 主营业务 | 105,672,148.84 | 49,719,249.47 | 77,200,024.63 | 38,725,173.14 |
| 其他业务 | 4,312,343.80   | 3,678,823.53  | 7,744,339.55  | 5,233,292.05  |
| 合计   | 109,984,492.64 | 53,398,073.00 | 84,944,364.18 | 43,958,465.19 |

## (1) 主营业务（分产品）

| 产品名称 | 2025 年度        |               | 2024 年度       |               |
|------|----------------|---------------|---------------|---------------|
|      | 收入             | 成本            | 收入            | 成本            |
| 遥控器  | 33,705,883.56  | 14,530,742.04 | 32,517,569.97 | 14,824,012.67 |
| 接收机  | 21,595,545.18  | 6,135,594.18  | 22,173,743.78 | 7,128,534.44  |
| 模块   | 381,012.93     | 192,576.95    | 632,551.90    | 355,441.46    |
| 配件   | 18,949,348.54  | 9,057,247.66  | 8,514,482.66  | 4,288,053.67  |
| 加工费  | 30,855,947.26  | 19,731,761.79 | 12,974,308.32 | 11,877,026.97 |
| 滑板车  | 184,411.37     | 71,326.85     | 387,368.00    | 252,103.94    |
| 合计   | 105,672,148.84 | 49,719,249.47 | 77,200,024.63 | 38,725,173.15 |

## (2) 主营业务（分地区）

| 地区名称 | 2025 年度        |               | 2024 年度       |               |
|------|----------------|---------------|---------------|---------------|
|      | 收入             | 成本            | 收入            | 成本            |
| 境内   | 23,708,694.40  | 15,281,836.41 | 19,441,704.12 | 13,052,720.32 |
| 境外   | 81,963,454.44  | 34,437,413.06 | 57,758,320.51 | 25,672,452.82 |
| 合计   | 105,672,148.84 | 49,719,249.47 | 77,200,024.63 | 38,725,173.14 |

## 33. 税金及附加

| 项目           | 2025 年度    | 2024 年度    |
|--------------|------------|------------|
| 城市维护建设税      | 323,447.60 | 353,997.15 |
| 教育费附加及地方教育附加 | 231,033.98 | 252,855.08 |
| 房产税          | 306,227.16 | 303,021.98 |
| 其他税种         | 108,496.85 | 60,017.79  |
| 合计           | 969,205.59 | 969,892.00 |

## 34. 销售费用

| 项目         | 2025 年度      | 2024 年度      |
|------------|--------------|--------------|
| 职工薪酬       | 6,728,396.03 | 5,639,984.57 |
| 第三方销售平台手续费 | 1,697,124.78 | 1,103,408.83 |
| 业务宣传费      | 317,335.38   | 745,127.90   |
| 差旅费        | 552,535.57   | 188,329.24   |

| 项目 | 2025 年度      | 2024 年度      |
|----|--------------|--------------|
| 其他 | 229,448.34   | 856,859.86   |
| 合计 | 9,524,840.10 | 8,533,710.40 |

### 35. 管理费用

| 项目    | 2025 年度       | 2024 年度       |
|-------|---------------|---------------|
| 职工薪酬  | 11,447,085.85 | 10,222,234.45 |
| 折旧及摊销 | 2,624,424.05  | 2,011,595.28  |
| 中介机构费 | 829,877.50    | 614,134.01    |
| 办公费用  | 1,396,511.65  | 903,789.88    |
| 交通费   | 134,186.06    | 225,342.19    |
| 差旅费   | 670,545.05    | 720,401.06    |
| 租赁费   | 756,452.33    | 498,939.01    |
| 其他    | 1,630,403.28  | 1,601,742.17  |
| 合计    | 19,489,485.77 | 16,798,178.05 |

### 36. 研发费用

| 项目    | 2025 年度      | 2024 年度      |
|-------|--------------|--------------|
| 人工费   | 6,347,851.22 | 5,149,056.08 |
| 材料费   | 1,420,303.98 | 1,414,115.34 |
| 折旧及摊销 | 165,831.54   | 178,635.81   |
| 委外研发费 | 164,620.23   | 65,907.93    |
| 其他费用  | 20,223.28    | 44,915.91    |
| 合计    | 8,118,830.25 | 6,852,631.07 |

### 37. 财务费用

| 项目     | 2025 年度    | 2024 年度       |
|--------|------------|---------------|
| 利息支出   | 375,590.12 | 57,787.37     |
| 减：利息收入 | 366,983.41 | 213,135.05    |
| 利息净支出  | 8,606.71   | -155,347.68   |
| 汇兑损益   | 193,530.64 | -1,432,040.65 |
| 手续费及其他 | 352,794.33 | 429,425.06    |
| 合计     | 554,931.68 | -1,157,963.27 |

### 38. 其他收益

| 项目      | 2025 年度 | 2024 年度    |
|---------|---------|------------|
| 即征即退增值税 |         | 859,457.64 |

| 项目        | 2025 年度    | 2024 年度      |
|-----------|------------|--------------|
| 增值税加计抵减   | 39,881.81  | 90,058.82    |
| 个税扣缴税款手续费 | 8,129.07   | 7,092.36     |
| 稳岗补贴      | 97,300.84  | 52,586.00    |
| 合计        | 145,311.72 | 1,009,194.82 |

### 39. 投资收益

| 项目                  | 2025 年度      | 2024 年度      |
|---------------------|--------------|--------------|
| 权益法核算的长期股权投资收益      | -360,627.04  | -186,072.27  |
| 其他非流动金融资产在持有期间的投资收益 | 82,500.00    | 150,790.89   |
| 其他流动资产在持有期间的投资收益    | 1,461,295.12 | 2,605,821.83 |
| 交易性金融资产在持有期间的投资收益   | 2,061,588.16 | 760,872.65   |
| 合计                  | 3,244,756.24 | 3,331,413.10 |

### 40. 公允价值变动收益

| 产生公允价值变动收益的来源 | 2025 年度       | 2024 年度      |
|---------------|---------------|--------------|
| 交易性金融资产       | -1,802,743.83 | 1,708,985.72 |
| 其他非流动金融资产     | -87,000.00    | -90,000.00   |
| 其他流动资产        | 14,674.20     |              |
| 合计            | -1,875,069.63 | 1,618,985.72 |

### 41. 信用减值损失

| 项目        | 2025 年度     | 2024 年度     |
|-----------|-------------|-------------|
| 应收账款坏账损失  | -782,068.52 | -315,931.06 |
| 其他应收款坏账损失 | -22,478.36  | -11,622.29  |
| 债权投资减值损失  | -109,000.00 | -115,000.00 |
| 长期应收款坏账损失 | 57,915.06   | -219,862.58 |
| 合计        | -855,631.82 | -662,415.93 |

### 42. 资产减值损失

| 项目     | 2025 年度     | 2024 年度       |
|--------|-------------|---------------|
| 存货跌价损失 | -489,888.15 | -1,109,596.86 |

### 43. 资产处置收益

| 项目                        | 2025 年度 | 2024 年度      |
|---------------------------|---------|--------------|
| 出售划分为持有待售的固定资产时确认的处置利得或损失 |         | 4,602,438.58 |

| 项目                      | 2025 年度    | 2024 年度      |
|-------------------------|------------|--------------|
| 处置未划分为持有待售的固定资产的处置利得或损失 | 395,811.18 | -82,062.54   |
| 合计                      | 395,811.18 | 4,520,376.04 |

#### 44. 营业外收入

| 项目             | 2025 年度    | 2024 年度    | 计入当期非经常性损益的金额 |
|----------------|------------|------------|---------------|
| 与企业日常活动无关的政府补助 | 576,983.12 | 730,274.70 | 576,983.12    |
| 收到赔偿款          |            | 11,000.00  |               |
| 其他             | 67,467.51  | 246,393.09 | 67,467.51     |
| 合计             | 644,450.63 | 987,667.79 | 644,450.63    |

#### 45. 所得税费用

##### (1) 所得税费用的组成

| 项目      | 2025 年度      | 2024 年度      |
|---------|--------------|--------------|
| 当期所得税费用 | 2,036,211.14 | 2,060,469.86 |
| 递延所得税费用 | 394,011.81   | -178,560.02  |
| 合计      | 2,430,222.95 | 1,881,909.84 |

##### (2) 会计利润与所得税费用调整过程

| 项目                             | 2025 年度       | 2024 年度       |
|--------------------------------|---------------|---------------|
| 利润总额                           | 19,123,573.80 | 18,650,029.74 |
| 按法定/适用税率计算的所得税费用               | 2,868,536.06  | 2,797,504.46  |
| 子公司适用不同税率的影响                   | 45,544.90     | -300,229.87   |
| 调整以前期间所得税的影响                   | 36,877.89     |               |
| 不可抵扣的成本、费用和损失的影响               | 59,791.91     | 484,715.58    |
| 使用前期未确认递延所得税资产的可抵扣亏损的影响        |               | -370,511.25   |
| 本期未确认递延所得税资产的可抵扣暂时性差异或可抵扣亏损的影响 | 504,891.01    | 81,856.67     |
| 研发费用加计扣除                       | -1,152,357.45 | -997,498.02   |
| 权益法确认的投资收益                     | 66,938.64     | 186,072.27    |
| 所得税费用                          | 2,430,222.95  | 1,881,909.84  |

#### 46. 其他综合收益

其他综合收益各项目及其所得税影响和转入损益情况以及其他综合收益各项目的调节情况详见附注五、29 其他综合收益。

## 47. 现金流量表项目注释

### (1) 与经营活动有关的现金

#### ①收到的其他与经营活动有关的现金

| 项目   | 2025 年度       | 2024 年度      |
|------|---------------|--------------|
| 政府补助 | 674,283.96    | 743,411.18   |
| 往来款  | 148,824.39    | 209,592.58   |
| 利息收入 | 366,983.41    | 213,135.05   |
| 其他   | 76,500.41     | 98,536.11    |
| 代收款  | 90,037,764.44 |              |
| 合计   | 91,304,356.61 | 1,264,674.92 |

说明：代收款系公司使用净额法核算的受托加工业务收到客户的材料购买款。

#### ②支付的其他与经营活动有关的现金

| 项目       | 2025 年度        | 2024 年度       |
|----------|----------------|---------------|
| 付现费用     | 9,522,731.36   | 9,611,920.52  |
| 银行手续费及其他 | 352,794.33     | 429,370.90    |
| 往来款      | 118,832.37     | 81,833.18     |
| 代付款      | 98,855,235.94  |               |
| 合计       | 108,849,594.00 | 10,123,124.60 |

说明：代付款系公司使用净额法核算的受托加工业务支付供应商的材料购买款。

## 48. 现金流量表补充资料

### (1) 现金流量表补充资料

| 补充资料                | 2025 年度       | 2024 年度       |
|---------------------|---------------|---------------|
| 1. 将净利润调节为经营活动现金流量： |               |               |
| 净利润                 | 16,693,350.85 | 16,768,119.90 |
| 加：资产减值准备            | 489,888.15    | 1,109,596.86  |
| 信用减值准备              | 855,631.82    | 662,415.93    |
| 固定资产折旧、投资性房地产折旧     | 4,208,516.17  | 3,250,658.02  |
| 使用权资产               |               |               |

| 补充资料                             | 2025 年度        | 2024 年度       |
|----------------------------------|----------------|---------------|
| 无形资产摊销                           | 261,481.67     | 264,517.32    |
| 长期待摊费用摊销                         |                |               |
| 处置固定资产、无形资产和其他长期资产的损失（收益以“-”号填列） | -395,811.18    | -4,520,376.04 |
| 固定资产报废损失（收益以“-”号填列）              |                | 13,379.97     |
| 公允价值变动损失（收益以“-”号填列）              | 1,875,069.63   | -1,618,985.72 |
| 财务费用（收益以“-”号填列）                  | 404,086.87     | -1,396,183.03 |
| 投资损失（收益以“-”号填列）                  | -3,244,756.24  | -3,331,413.10 |
| 递延所得税资产减少（增加以“-”号填列）             | 388,033.78     | -180,038.24   |
| 递延所得税负债增加（减少以“-”号填列）             |                |               |
| 存货的减少（增加以“-”号填列）                 | -3,550,626.47  | -2,870,493.49 |
| 经营性应收项目的减少（增加以“-”号填列）            | -12,838,026.64 | -1,303,551.58 |
| 经营性应付项目的增加（减少以“-”号填列）            | -2,608,678.09  | -1,745,081.06 |
| 经营活动产生的现金流量净额                    | 2,538,160.32   | 5,102,565.74  |
| 2. 不涉及现金收支的重大投资和筹资活动：            |                |               |
| 3. 现金及现金等价物净变动情况：                |                |               |
| 现金的期末余额                          | 30,257,789.90  | 19,571,790.99 |
| 减：现金的期初余额                        | 19,571,790.99  | 23,531,474.03 |
| 加：现金等价物的期末余额                     |                |               |
| 减：现金等价物的期初余额                     |                |               |
| 现金及现金等价物净增加额                     | 10,685,998.91  | -3,959,683.04 |

## （2）现金和现金等价物构成情况

| 项目             | 2025 年 12 月 31 日 | 2024 年 12 月 31 日 |
|----------------|------------------|------------------|
| 一、现金           | 30,257,789.90    | 19,571,790.99    |
| 其中：库存现金        | 73,376.04        | 26,011.74        |
| 可随时用于支付的银行存款   | 26,971,435.86    | 15,565,305.99    |
| 可随时用于支付的其他货币资金 | 3,212,978.00     | 3,980,473.26     |
| 二、现金等价物        |                  |                  |
| 三、期末现金及现金等价物余额 | 30,257,789.90    | 19,571,790.99    |

## 49. 外币货币性项目

### （1）外币货币性项目

| 项目    | 2025 年 12 月 31 日<br>外币余额 | 折算汇率   | 2025 年 12 月 31 日<br>折算人民币余额 |
|-------|--------------------------|--------|-----------------------------|
| 货币资金  |                          |        |                             |
| 其中：美元 | 3,111,086.04             | 7.0288 | 21,843,666.73               |
| 欧元    | 2,360.33                 | 8.2355 | 19,438.39                   |
| 泰铢    | 5,452,240.03             | 0.2225 | 1,213,226.53                |
| 澳元    | 611.55                   | 4.6892 | 2,867.68                    |
| 加拿大元  | 3,391.23                 | 5.1142 | 17,343.43                   |
| 墨西哥元  | 527,809.11               | 0.3899 | 205,781.55                  |
| 应收账款  |                          |        |                             |
| 其中：美元 | 1,635,391.57             | 7.0288 | 11,494,840.32               |
| 加拿大元  | 3,035.99                 | 5.1142 | 15,526.66                   |
| 应付账款  |                          |        |                             |
| 其中：美元 | 107,037.00               | 7.0288 | 752,461.56                  |
| 泰铢    | 4,161,092.85             | 0.2225 | 925,921.86                  |
| 其他应收款 |                          |        |                             |
| 其中：美元 | 12,352.00                | 7.0288 | 86,819.74                   |
| 泰铢    | 2,014,614.82             | 0.2225 | 448,289.90                  |
| 其他应付款 |                          |        |                             |
| 其中：美元 | 2,484.00                 | 7.0288 | 17,459.64                   |
| 泰铢    | 24,810.12                | 0.2225 | 5,520.72                    |

## (2) 境外经营实体说明

①子公司 FRSKYRC,INC.（美国睿思凯）主要经营地为美国，其商品和劳务的销售价格、商品和劳务所需人工、材料和其他费用的计价和结算通常以美元进行，故以美元为其记账本位币。各期外币报表折算汇率如下：

| 项目      | 2025 年汇率 | 2024 年汇率 |
|---------|----------|----------|
| 资产负债表项目 | 7.0288   | 7.1884   |
| 利润表项目   | 7.1086   | 7.1355   |

②子公司 FRSKYELECTRONIC(THAILAND)CO., LTD（泰国睿思凯）主要经营地为泰国，其商品和劳务的销售价格、商品和劳务所需人工、材料和其他费用的计价和结算通常以泰铢进行，故以泰铢为其记账本位币。各期外币报表折算汇率如下：

| 项目      | 2025 年汇率 | 2024 年汇率 |
|---------|----------|----------|
| 资产负债表项目 | 4.4940   | 4.7028   |
| 利润表项目   | 4.5984   | 4.7627   |

说明：数据来源于中国外汇交易中心，人民币对泰铢汇率中间价采取间接标价法，即 1 人民币折合多少外币。

## 六、研发支出

### 1. 按费用性质列示

| 项目         | 2025 年度      | 2024 年度      |
|------------|--------------|--------------|
| 人工费        | 6,347,851.22 | 5,149,056.08 |
| 材料费        | 1,420,303.98 | 1,414,115.34 |
| 折旧及摊销      | 165,831.54   | 178,635.81   |
| 委外研发费      | 164,620.23   | 65,907.93    |
| 其他费用       | 20,223.28    | 44,915.91    |
| 合计         | 8,118,830.25 | 6,852,631.07 |
| 其中：费用化研发支出 | 8,118,830.25 | 6,852,631.07 |

## 七、在其他主体中的权益

### 1. 在子公司中的权益

#### (1) 企业集团的构成

| 子公司名称 | 注册资本     | 主要经营地  | 注册地    | 业务性质 | 持股比例(%) |      | 取得方式 |
|-------|----------|--------|--------|------|---------|------|------|
|       |          |        |        |      | 直接      | 间接   |      |
| 美国睿思凯 | 200 万美元  | 美国     | 加州     | 商品销售 | 100.00  |      | 设立   |
| 电子商务  | 200 万人民币 | 江苏省无锡市 | 江苏省无锡市 | 商品销售 | 100.00  |      | 设立   |
| 睿思泰克  | 500 万人民币 | 江苏省无锡市 | 江苏省无锡市 | 商品销售 | 100.00  |      | 设立   |
| 泰国睿思凯 | 500 万美元  | 泰国     | 暖武里    | 商品销售 | 99.00   | 0.50 | 设立   |

#### (2) 重要的非全资子公司

| 子公司名称 | 少数股东的持股比例 | 本期归属于少数股东的损益 | 本期向少数股东宣告分派的股利 | 期末少数股东权益余额 |
|-------|-----------|--------------|----------------|------------|
| 泰国睿思凯 | 0.50      | -434.99      |                | -1,458.09  |

#### (3) 重要非全资子公司的主要财务信息

| 子公司名称 | 2025 年 12 月 31 日 |               |               |              |       |              |
|-------|------------------|---------------|---------------|--------------|-------|--------------|
|       | 流动资产             | 非流动资产         | 资产合计          | 流动负债         | 非流动负债 | 负债合计         |
| 泰国睿思凯 | 13,866,490.17    | 32,623,920.90 | 46,490,411.07 | 9,351,828.00 |       | 9,351,828.00 |

(续上表)

| 子公司名称 | 2024 年 12 月 31 日 |               |               |            |       |            |
|-------|------------------|---------------|---------------|------------|-------|------------|
|       | 流动资产             | 非流动资产         | 资产合计          | 流动负债       | 非流动负债 | 负债合计       |
| 泰国睿思凯 | 3,965,939.23     | 21,789,799.04 | 25,755,738.27 | 934,670.38 |       | 934,670.38 |

| 子公司名称 | 2025 年度      |            |              |              |
|-------|--------------|------------|--------------|--------------|
|       | 营业收入         | 净利润        | 综合收益总额       | 经营活动现金流量     |
| 泰国睿思凯 | 4,720,282.85 | -86,998.45 | 1,459,420.71 | 1,148,577.57 |

(续上表)

| 子公司名称 | 2024 年度 |             |            |               |
|-------|---------|-------------|------------|---------------|
|       | 营业收入    | 净利润         | 综合收益总额     | 经营活动现金流量      |
| 泰国睿思凯 |         | -464,709.85 | 139,652.00 | -1,251,178.21 |

## 2. 在联营企业中的权益

### (1) 联营企业

| 联营企业名称        | 主要经营地  | 注册地    | 业务性质 | 持股比例 (%) |    | 对合营企业或联营企业投资的会计处理方法 |
|---------------|--------|--------|------|----------|----|---------------------|
|               |        |        |      | 直接       | 间接 |                     |
| 无锡芯悦微电子有限公司   | 江苏省无锡市 | 江苏省无锡市 | 制造业  | 21.25    |    | 权益法                 |
| 泰瑞信科技(泰国)有限公司 | 泰国     | 泰国     | 制造业  | 35.00    |    | 权益法                 |

## 八、政府补助

## 1. 计入当期损益的政府补助

| 利润表列报项目 | 2025 年度    | 2024 年度      | 与资产/收益相关 |
|---------|------------|--------------|----------|
| 其他收益    | 137,182.65 | 949,516.46   | 与收益相关    |
| 营业外收入   | 576,983.12 | 730,274.70   | 与收益相关    |
| 合计      | 714,165.77 | 1,679,791.16 |          |

## 九、与金融工具相关的风险

本公司与金融工具相关的风险源于本公司在经营过程中所确认的各类金融资产和金融负债，包括：信用风险、流动性风险和市场风险。

本公司与金融工具相关的各类风险的管理目标和政策的制度由本公司管理层负责。经营管理层通过职能部门负责日常的风险管理（例如本公司信用管理部对公司发生的赊销业务进行逐笔进行审核）。本公司内部审计部门对公司风险管理的政策和程序的执行情况进行日常监督，并且将有关发现及时报告给本公司审计委员会。

本公司风险管理的总体目标是在不过度影响公司竞争力和应变力的情况下，制定尽可能降低各类与金融工具相关风险的风险管理政策。

### 1. 信用风险

信用风险，是指金融工具的一方未能履行义务从而导致另一方发生财务损失的风险。本公司的信用风险主要产生于货币资金、应收账款、其他应收款、债权投资以及长期应收款等，这些金融资产的信用风险源自交易对手违约，最大的风险敞口等于这些工具的账面金额。

本公司货币资金主要存放于商业银行等金融机构，本公司认为这些商业银行具备较高信誉和资产状况，存在较低的信用风险。

对于应收账款、其他应收款、债权投资及长期应收款，本公司设定相关政策以控制信用风险敞口。本公司基于对客户的财务状况、从第三方获取担保的可能性、信用记录及其他因素诸如目前市场状况等评估客户的信用资质并设置相应信用期。本公司会定期对客户信用记录进行监控，对于信用记录不良的客户，本公司会采用书面催款、缩短信用期或取消信用期等方式，以确保本公司的整体信用

风险在可控的范围内。

### （1）信用风险显著增加判断标准

本公司在每个资产负债表日评估相关金融工具的信用风险自初始确认后是否已显著增加。在确定信用风险自初始确认后是否显著增加时，本公司考虑在无须付出不必要的额外成本或努力即可获得合理且有依据的信息，包括基于本公司历史数据的定性和定量分析、外部信用风险评级以及前瞻性信息。本公司以单项金融工具或者具有相似信用风险特征的金融工具组合为基础，通过比较金融工具在资产负债表日发生违约的风险与在初始确认日发生违约的风险，以确定金融工具预计存续期内发生违约风险的变化情况。

当触发以下一个或多个定量、定性标准时，本公司认为金融工具的信用风险已发生显著增加：定量标准主要为报告日剩余存续期违约概率较初始确认时上升超过一定比例；定性标准为主要债务人经营或财务情况出现重大不利变化、预警客户清单等。

### （2）已发生信用减值资产的定义

为确定是否发生信用减值，本公司所采用的界定标准，与内部针对相关金融工具的信用风险管理目标保持一致，同时考虑定量、定性指标。

本公司评估债务人是否发生信用减值时，主要考虑以下因素：发行方或债务人发生重大财务困难；债务人违反合同，如偿付利息或本金违约或逾期等；债权人出于与债务人财务困难有关的经济或合同考虑，给予债务人在任何其他情况下都不会做出的让步；债务人很可能破产或进行其他财务重组；发行方或债务人财务困难导致该金融资产的活跃市场消失；以大幅折扣购买或源生一项金融资产，该折扣反映了发生信用损失的事实。

金融资产发生信用减值，有可能是多个事件的共同作用所致，未必是可单独识别的事件所致。

### （3）预期信用损失计量的参数

根据信用风险是否发生显著增加以及是否已发生信用减值，本公司对不同的

资产分别以 12 个月或整个存续期的预期信用损失计量减值准备。预期信用损失计量的关键参数包括违约概率、违约损失率和违约风险敞口。本公司考虑历史统计数据(如交易对手评级、担保方式及抵质押物类别、还款方式等)的定量分析及前瞻性信息，建立违约概率、违约损失率及违约风险敞口模型。

相关定义如下：

违约概率是指债务人在未来 12 个月或在整个剩余存续期，无法履行其偿付义务的可能性。

违约损失率是指本公司对违约风险暴露发生损失程度作出的预期。根据交易对手的类型、追索的方式和优先级，以及担保品的不同，违约损失率也有所不同。违约损失率为违约发生时风险敞口损失的百分比，以未来 12 个月内或整个存续期为基准进行计算；

违约风险敞口是指，在未来 12 个月或在整个剩余存续期中，在违约发生时，本公司应被偿付的金额。信用风险显著增加的评估及预期信用损失的计算均涉及前瞻性信息。本公司通过进行历史数据分析，识别出影响各业务类型信用风险及预期信用损失的关键经济指标。

本公司所承受的最大信用风险敞口为资产负债表中每项金融资产的账面金额。本公司没有提供任何其他可能令本公司承受信用风险的担保。

本公司应收账款中，2025 年 12 月 31 日前五大客户的应收账款占本公司应收账款总额的 91.47%（2024 年 12 月 31 日：65.02%）；本公司其他应收款中，2025 年 12 月 31 日欠款金额前五大公司的其他应收款占本公司其他应收款总额的 86.05%（2024 年 12 月 31 日：69.12%）。

## 2. 流动性风险

流动性风险，是指企业在履行以交付现金或其他金融资产的方式结算的义务时发生资金短缺的风险。本公司统筹负责公司内各子公司的现金管理工作，包括现金盈余的短期投资和筹措贷款以应付预计现金需求。本公司的政策是定期监控短期和长期的流动资金需求，以及是否符合借款协议的规定，以确保维持充裕的

现金储备和可供随时变现的有价证券。

截至 2025 年 12 月 31 日，本公司金融负债到期期限如下：

| 项目    | 2025 年 12 月 31 日 |       |       |       |               |
|-------|------------------|-------|-------|-------|---------------|
|       | 1 年以内            | 1-2 年 | 2-3 年 | 3 年以上 | 合计            |
| 应付账款  | 10,373,928.11    |       |       |       | 10,373,928.11 |
| 其他应付款 | 207,573.89       |       |       |       | 207,573.89    |
| 合计    | 10,581,502.00    |       |       |       | 10,581,502.00 |

(续上表)

| 项目    | 2024 年 12 月 31 日 |       |       |       |               |
|-------|------------------|-------|-------|-------|---------------|
|       | 1 年以内            | 1-2 年 | 2-3 年 | 3 年以上 | 合计            |
| 应付账款  | 4,646,592.85     |       |       |       | 4,646,592.85  |
| 其他应付款 | 6,834,440.79     |       |       |       | 6,834,440.79  |
| 合计    | 11,481,033.64    |       |       |       | 11,481,033.64 |

### 3. 市场风险

#### (1) 外汇风险

本公司的汇率风险主要来自本公司及下属子公司持有的不以其记账本位币计价的外币资产和负债。本公司的主要经营位于中国境外，主要业务以美元结算。因此，本公司所承担的外汇变动市场风险重大。本公司期末外币金融资产和外币金融负债列示见本附注五、49 外币货币性项目。

本公司密切关注汇率变动对本公司汇率风险的影响。本公司持续监控公司外币交易和外币资产及负债的规模，以最大程度降低面临的外汇风险。

#### ②敏感性分析

于 2025 年 12 月 31 日，在其他风险变量不变的情况下，如果当日人民币对于美元升值或贬值 10%，那么本公司当年的净利润将增加或减少 73.30 万元。在其他风险变量不变的情况下，如果当日人民币对于泰铢升值或贬值 10%，那么本公司当年的净利润将增加或减少 25.73 万元。

## 十、公允价值的披露

公允价值计量结果所属的层次，由对公允价值计量整体而言具有重要意义的输入值所属的最低层次决定：

第一层次：相同资产或负债在活跃市场上未经调整的报价。

第二层次：除第一层次输入值外相关资产或负债直接或间接可观察的输入值。

第三层次：相关资产或负债的不可观察输入值。

### 1. 2025 年 12 月 31 日，以公允价值计量的资产和负债的公允价值

| 项目           | 2025 年 12 月 31 日公允价值 |               |              |               |
|--------------|----------------------|---------------|--------------|---------------|
|              | 第一层次公允价值计量           | 第二层次公允价值计量    | 第三层次公允价值计量   | 合计            |
| 一、持续的公允价值计量  |                      |               |              |               |
| （一）其他非流动金融资产 |                      | 9,226,885.91  | 5,321,773.43 | 14,548,659.34 |
| （二）交易性金融资产   |                      | 26,619,215.70 |              | 26,619,215.70 |
| 合计           |                      | 35,846,101.61 | 5,321,773.43 | 41,167,875.04 |

对于在活跃市场上交易的金融工具，本公司以其活跃市场报价确定其公允价值；对于不在活跃市场上交易的金融工具，本公司采用估值技术确定其公允价值。所使用的估值模型主要为现金流量折现模型和市场可比公司模型等。估值技术的输入值主要包括无风险利率、基准利率、汇率、信用点差、流动性溢价、缺乏流动性折扣等。

### 2. 不以公允价值计量的金融资产和金融负债的公允价值情况

本公司以摊余成本计量的金融资产和金融负债主要包括：货币资金、应收票据、应收账款、其他应收款、债权投资、短期借款、应付票据、应付账款、其他应付款等。

上述不以公允价值计量的金融资产和金融负债的账面价值与公允价值相差很小。

## 十一、关联方及关联交易

关联方的认定标准：一方控制、共同控制另一方或对另一方施加重大影响，以及两方或两方以上同受一方控制、共同控制的，构成关联方。

## 1. 本公司的母公司情况

本公司最终控制方为邵波先生。

## 2. 本公司的子公司情况

本公司子公司的情况详见附注七、在其他主体中的权益

## 3. 本公司联营企业情况

本公司联营企业详见附注七、在其他主体中的权益

## 4. 本公司的其他关联方情况

| 其他关联方名称          | 其他关联方与本公司关系                |
|------------------|----------------------------|
| 无锡睿嘉投资有限公司       | 持有本公司 29.41% 股份的股东，同一实际控制人 |
| 无锡睿思同创投资企业（有限合伙） | 持有本公司 4.30% 股份的股东，同一实际控制人  |
| 董事、监事、高级管理人员     | 关键管理人员                     |

## 5. 关联交易情况

### （1）关键管理人员报酬

| 项目       | 2025 年度发生额   | 2024 年度发生额   |
|----------|--------------|--------------|
| 关键管理人员报酬 | 3,969,364.78 | 3,672,924.73 |

## 6. 关联方应收应付款项

### （1）应收项目

| 项目名称  | 关联方           | 2025 年 12 月 31 日 |           | 2024 年 12 月 31 日 |      |
|-------|---------------|------------------|-----------|------------------|------|
|       |               | 账面余额             | 坏账准备      | 账面余额             | 坏账准备 |
| 其他应收款 | 泰瑞信科技(泰国)有限公司 | 389,408.09       | 19,470.40 |                  |      |

### （2）应付项目

| 项目名称  | 关联方        | 2025 年 12 月 31 日 | 2024 年 12 月 31 日 |
|-------|------------|------------------|------------------|
| 其他应付款 | 无锡睿嘉投资有限公司 | 26,411.67        | 6,526,411.67     |

## 十二、承诺及或有事项

### 1. 重要承诺事项

截至 2025 年 12 月 31 日，本公司无需要披露的重大承诺事项。

## 2. 或有事项

截至 2025 年 12 月 31 日，本公司无需要披露的重要或有事项。

## 十三、资产负债表日后事项

本公司境外客户收入占比较大，2026 年国际贸易环境复杂性显著提升：国际贸易摩擦对全球供应链格局造成影响，经营业绩将可能面临贸易摩擦及全球供应链调整带来的风险。

截至 2026 年 4 月 23 日（董事会批准报告日），本公司不存在其他应披露的资产负债表日后事项。

## 十四、其他重要事项

### 1. 分部信息

#### （1）报告分部的确定依据与会计政策

本公司的产品分为遥控器、接收机、模块、配件以及注塑件，本公司的前四类产品系同一大类，均系无人机配套使用产品，生产时使用相同设备、采用委托生产或加工方式，客户群基本均系大型的零售超市或零售商店，本公司以销定产，依据订单分配资源，故归属于同一分部，本公司无需披露分部数据。

## 十五、母公司财务报表主要项目注释

### 1. 应收账款

#### （1）按账龄披露

| 账龄      | 2025 年 12 月 31 日 | 2024 年 12 月 31 日 |
|---------|------------------|------------------|
| 1 年以内   | 44,875,824.88    | 34,927,972.17    |
| 1 至 2 年 | 877,112.68       | 86,775.04        |
| 2 至 3 年 | 16,683.80        | 85,321.98        |
| 3 年以上   | 658,069.82       | 572,750.99       |
| 小计      | 46,427,691.18    | 35,672,820.18    |
| 减：坏账准备  | 1,307,433.70     | 716,650.85       |

| 账龄 | 2025 年 12 月 31 日 | 2024 年 12 月 31 日 |
|----|------------------|------------------|
| 合计 | 45,120,257.48    | 34,956,169.33    |

## (2) 按坏账计提方法分类披露

| 类别             | 2025 年 12 月 31 日 |        |              |         | 账面价值          |
|----------------|------------------|--------|--------------|---------|---------------|
|                | 账面余额             |        | 坏账准备         |         |               |
|                | 金额               | 比例(%)  | 金额           | 计提比例(%) |               |
| 按单项计提坏账准备      | 596,802.16       | 1.29   | 596,802.16   | 100.00  |               |
| 按组合计提坏账准备      | 45,830,889.02    | 98.71  | 710,631.54   | 1.55    | 45,120,257.48 |
| 组合 1: 应收外部客户   | 11,858,965.04    | 25.54  | 710,631.54   | 5.99    | 11,148,333.50 |
| 组合 2: 合并范围内关联方 | 33,971,923.98    | 73.17  |              |         | 33,971,923.98 |
| 合计             | 46,427,691.18    | 100.00 | 1,307,433.70 | 2.82    | 45,120,257.48 |

(续上表)

| 类别             | 2024 年 12 月 31 日 |        |            |         | 账面价值          |
|----------------|------------------|--------|------------|---------|---------------|
|                | 账面余额             |        | 坏账准备       |         |               |
|                | 金额               | 比例(%)  | 金额         | 计提比例(%) |               |
| 按单项计提坏账准备      | 596,802.16       | 1.67   | 596,802.16 | 100.00  |               |
| 按组合计提坏账准备      | 35,076,018.02    | 98.33  | 119,848.69 | 0.34    | 34,956,169.33 |
| 组合 1: 应收外部客户   | 855,085.39       | 2.40   | 119,848.69 | 14.02   | 735,236.70    |
| 组合 2: 合并范围内关联方 | 34,220,932.63    | 95.93  |            |         | 34,220,932.63 |
| 合计             | 35,672,820.18    | 100.00 | 716,650.85 | 2.01    | 34,956,169.33 |

坏账准备计提的具体说明:

## ①于 2025 年 12 月 31 日, 按单项计提坏账准备的说明

| 名称           | 2025 年 12 月 31 日 |            |          |      |
|--------------|------------------|------------|----------|------|
|              | 账面余额             | 坏账准备       | 计提比例 (%) | 计提理由 |
| 江苏优为视界科技有限公司 | 596,802.16       | 596,802.16 | 100.00   | 无法收回 |

②2025 年 12 月 31 日、2024 年 12 月 31 日, 按组合 1 计提坏账准备的应收账款

| 账龄    | 2025 年 12 月 31 日 |            |          | 2024 年 12 月 31 日 |            |          |
|-------|------------------|------------|----------|------------------|------------|----------|
|       | 账面余额             | 坏账准备       | 计提比例 (%) | 账面余额             | 坏账准备       | 计提比例 (%) |
| 1 年以内 | 11,542,832.58    | 577,141.63 | 5.00     | 707,039.54       | 35,351.98  | 5.00     |
| 1-2 年 | 238,181.00       | 59,545.25  | 25.00    | 78,104.85        | 19,526.21  | 25.00    |
| 2-3 年 | 8,013.61         | 4,006.81   | 50.00    | 9,941.00         | 4,970.50   | 50.00    |
| 3 年以上 | 69,937.85        | 69,937.85  | 100.00   | 60,000.00        | 60,000.00  | 100.00   |
| 合计    | 11,858,965.04    | 710,631.54 | 5.99     | 855,085.39       | 119,848.69 | 14.02    |

按组合计提坏账准备的确认标准及说明见附注三、9。

### (3) 坏账准备的变动情况

| 类别           | 2024 年 12 月 31 日 | 本期变动金额     |       |       |      | 2025 年 12 月 31 日 |
|--------------|------------------|------------|-------|-------|------|------------------|
|              |                  | 计提         | 收回或转回 | 转销或核销 | 其他变动 |                  |
| 单项计提         | 596,802.16       |            |       |       |      | 596,802.16       |
| 组合 1: 应收外部客户 | 119,848.69       | 590,782.85 |       |       |      | 710,631.54       |
| 合计           | 716,650.85       | 590,782.85 |       |       |      | 1,307,433.70     |

### (4) 按欠款方归集的期末余额前五名的应收账款和合同资产情况

| 单位名称                  | 应收账款期末余额      | 占应收账款期末余额合计数的比例 (%) | 应收账款坏账准备期末余额 |
|-----------------------|---------------|---------------------|--------------|
| 电子商务                  | 18,444,008.45 | 39.73               |              |
| FLUXON (H.K.) LIMITED | 11,110,009.31 | 23.93               | 555,500.47   |
| 美国睿思凯                 | 9,771,910.38  | 21.05               |              |
| 睿思泰克                  | 4,557,735.40  | 9.82                |              |
| 泰国睿思凯                 | 1,198,269.75  | 2.58                |              |
| 合计                    | 45,081,933.29 | 97.10               | 555,500.47   |

## 2. 其他应收款

### (1) 分类列示

| 项目    | 2025 年 12 月 31 日 | 2024 年 12 月 31 日 |
|-------|------------------|------------------|
| 应收利息  |                  |                  |
| 应收股利  |                  |                  |
| 其他应收款 | 2,149,971.02     | 177,700.84       |

| 项目 | 2025 年 12 月 31 日 | 2024 年 12 月 31 日 |
|----|------------------|------------------|
| 合计 | 2,149,971.02     | 177,700.84       |

## (2) 其他应收款

## ①按账龄披露

| 账龄      | 2025 年 12 月 31 日 | 2024 年 12 月 31 日 |
|---------|------------------|------------------|
| 1 年以内   | 2,122,489.99     | 133,844.36       |
| 1 至 2 年 |                  | 26,725.45        |
| 2 至 3 年 | 13,800.00        | 10,000.00        |
| 3 年以上   | 20,581.03        | 10,581.03        |
| 小计      | 2,156,871.02     | 181,150.84       |
| 减：坏账准备  | 6,900.00         | 3,450.00         |
| 合计      | 2,149,971.02     | 177,700.84       |

## ②按款项性质分类情况

| 款项性质       | 2025 年 12 月 31 日 | 2024 年 12 月 31 日 |
|------------|------------------|------------------|
| 押金、保证金     | 37,572.33        | 20,000.00        |
| 代缴个人公积金、社保 | 81,699.88        | 115,784.58       |
| 员工备用金      | 6,581.03         | 31,566.26        |
| 关联方往来      | 2,017,217.78     |                  |
| 其他         | 13,800.00        | 13,800.00        |
| 小计         | 2,156,871.02     | 181,150.84       |
| 减：坏账准备     | 6,900.00         | 3,450.00         |
| 合计         | 2,149,971.02     | 177,700.84       |

## ③按坏账计提方法分类披露

A.截至 2025 年 12 月 31 日的坏账准备按三阶段模型计提如下：

| 阶段   | 账面余额         | 坏账准备     | 账面价值         |
|------|--------------|----------|--------------|
| 第一阶段 | 2,156,871.02 | 6,900.00 | 2,149,971.02 |
| 第二阶段 |              |          |              |
| 第三阶段 |              |          |              |
| 合计   | 2,156,871.02 | 6,900.00 | 2,149,971.02 |

2025 年 12 月 31 日，处于第一阶段的坏账准备：

| 类别             | 账面余额         | 计提比例<br>(%) | 坏账准备     | 账面价值         |
|----------------|--------------|-------------|----------|--------------|
| 按单项计提坏账准备      |              |             |          |              |
| 按组合计提坏账准备      | 2,156,871.02 | 0.32        | 6,900.00 | 2,149,971.02 |
| 组合 1 押金、保证金、社保 | 119,272.21   |             |          | 119,272.21   |
| 组合 2 员工备用金     | 6,581.03     |             |          | 6,581.03     |
| 组合 3 其他        | 13,800.00    | 50.00       | 6,900.00 | 6,900.00     |
| 组合 4 关联方往来     | 2,017,217.78 |             |          | 2,017,217.78 |
| 合计             | 2,156,871.02 | 0.32        | 6,900.00 | 2,149,971.02 |

B.截至 2024 年 12 月 31 日的坏账准备按三阶段模型计提如下：

| 阶段   | 账面余额       | 坏账准备     | 账面价值       |
|------|------------|----------|------------|
| 第一阶段 | 181,150.84 | 3,450.00 | 177,700.84 |
| 第二阶段 |            |          |            |
| 第三阶段 |            |          |            |
| 合计   | 181,150.84 | 3,450.00 | 177,700.84 |

2024 年 12 月 31 日，处于第一阶段的坏账准备：

| 类别             | 账面余额       | 计提比例<br>(%) | 坏账准备     | 账面价值       |
|----------------|------------|-------------|----------|------------|
| 按单项计提坏账准备      |            |             |          |            |
| 按组合计提坏账准备      | 181,150.84 | 1.90        | 3,450.00 | 177,700.84 |
| 组合 1 押金、保证金、社保 | 135,784.58 |             |          | 135,784.58 |
| 组合 2 员工备用金     | 31,566.26  |             |          | 31,566.26  |
| 组合 3 其他        | 13,800.00  | 25.00       | 3,450.00 | 10,350.00  |
| 合计             | 181,150.84 | 1.90        | 3,450.00 | 177,700.84 |

本期坏账准备计提金额的依据：

按组合计提坏账准备的确认标准及说明见附注三、9。

④坏账准备的变动情况

| 类别         | 2024 年<br>12 月 31<br>日 | 本期变动金额   |       |       |      | 2025 年<br>12 月 31<br>日 |
|------------|------------------------|----------|-------|-------|------|------------------------|
|            |                        | 计提       | 收回或转回 | 转销或核销 | 其他变动 |                        |
| 组合 3<br>其他 | 3,450.00               | 3,450.00 |       |       |      | 6,900.00               |

⑤按欠款方归集的期末余额前五名的其他应收款情况

本公司期末余额前五名其他应收款余额合计 2,112,717.66 元，占其他应收款期末余额的 97.95%。

### 3. 长期股权投资

#### (1) 长期股权投资情况

| 项目         | 2025 年 12 月 31 日 |      |               | 2024 年 12 月 31 日 |      |               |
|------------|------------------|------|---------------|------------------|------|---------------|
|            | 账面余额             | 减值准备 | 账面价值          | 账面余额             | 减值准备 | 账面价值          |
| 对子公司投资     | 55,494,661.47    |      | 55,494,661.47 | 44,814,322.00    |      | 44,814,322.00 |
| 对联营、合营企业投资 | 150,411.26       |      | 150,411.26    | 254,146.72       |      | 254,146.72    |
| 合计         | 55,645,072.73    |      | 55,645,072.73 | 45,068,468.72    |      | 45,068,468.72 |

#### (2) 对子公司投资

| 被投资单位 | 2024 年 12 月 31 日 |        | 本期增减变动        |      |        |    | 2025 年 12 月 31 日 |        |
|-------|------------------|--------|---------------|------|--------|----|------------------|--------|
|       | 账面价值             | 减值准备余额 | 追加投资          | 减少投资 | 计提减值准备 | 其他 | 账面价值             | 减值准备余额 |
| 美国睿思凯 | 13,566,020.00    |        |               |      |        |    | 13,566,020.00    |        |
| 电子商务  | 2,000,000.00     |        |               |      |        |    | 2,000,000.00     |        |
| 睿思泰克  | 5,000,000.00     |        |               |      |        |    | 5,000,000.00     |        |
| 泰国睿思凯 | 24,248,302.00    |        | 10,680,339.47 |      |        |    | 34,928,641.47    |        |
| 合计    | 44,814,322.00    |        | 10,680,339.47 |      |        |    | 55,494,661.47    |        |

#### (2) 对联营、合营企业投资

| 投资单位        | 2024 年 12 月 31 日（账面价值） | 本期增减变动 |      |             |          |        |
|-------------|------------------------|--------|------|-------------|----------|--------|
|             |                        | 追加投资   | 减少投资 | 权益法下确认的投资损益 | 其他综合收益调整 | 其他权益变动 |
| 联营企业        | 254,146.72             |        |      | -103,735.46 |          |        |
| 无锡芯悦微电子有限公司 | 254,146.72             |        |      | -103,735.46 |          |        |

(续上表)

| 投资单位 | 本期增减变动      |        |    | 2025 年 12 月 31 日（账面价值） | 2025 年 12 月 31 日减值准备余额 |
|------|-------------|--------|----|------------------------|------------------------|
|      | 宣告发放现金股利或利润 | 计提减值准备 | 其他 |                        |                        |
| 联营企业 |             |        |    | 150,411.26             |                        |

| 投资单位        | 本期增减变动      |        |    | 2025 年 12 月 31 日（账面价值） | 2025 年 12 月 31 日减值准备余额 |
|-------------|-------------|--------|----|------------------------|------------------------|
|             | 宣告发放现金股利或利润 | 计提减值准备 | 其他 |                        |                        |
| 无锡芯悦微电子有限公司 |             |        |    | 150,411.26             |                        |

#### 4. 营业收入和营业成本

| 项目   | 2025 年度       |               | 2024 年度       |               |
|------|---------------|---------------|---------------|---------------|
|      | 收入            | 成本            | 收入            | 成本            |
| 主营业务 | 83,138,599.67 | 41,153,938.19 | 69,483,359.88 | 36,527,122.13 |
| 其他业务 | 3,445,898.21  | 3,932,123.51  | 1,017,515.69  | 771,678.66    |
| 合计   | 86,584,497.88 | 45,086,061.70 | 70,500,875.57 | 37,298,800.79 |

#### 5. 投资收益

| 项目                  | 2025 年度     | 2024 年度      |
|---------------------|-------------|--------------|
| 权益法核算的长期股权投资收益      | -103,735.46 | -186,072.27  |
| 其他非流动金融资产在持有期间的投资收益 | 82,500.00   | 79,358.33    |
| 其他流动资产在持有期间的投资收益    | 444,711.97  | 1,162,891.26 |
| 交易性金融资产在持有期间的投资收益   | 301,916.38  | 21,538.60    |
| 合计                  | 725,392.89  | 1,077,715.92 |

### 十六、补充资料

#### 1. 当期非经常性损益明细表

| 项目                                                                   | 2025 年度       |
|----------------------------------------------------------------------|---------------|
| 非流动性资产处置损益，包括已计提资产减值准备的冲销部分                                          | 395,811.18    |
| 计入当期损益的政府补助，但与公司正常经营业务密切相关、符合国家政策规定、按照确定的标准享有、对公司损益产生持续影响的政府补助除外     | 576,983.12    |
| 除同公司正常经营业务相关的有效套期保值业务外，非金融企业持有金融资产和金融负债产生的公允价值变动损益以及处置金融资产和金融负债产生的损益 | -1,792,569.63 |
| 委托他人投资或管理资产的损益                                                       | 3,522,883.28  |
| 除上述各项之外的其他营业外收入和支出                                                   | 157,604.81    |
| 非经常性损益总额                                                             | 2,860,712.76  |
| 减：非经常性损益的所得税影响数                                                      | 337,042.31    |
| 非经常性损益净额                                                             | 2,523,670.45  |
| 减：归属于少数股东的非经常性损益净额                                                   | 22.72         |
| 归属于公司普通股股东的非经常性损益净额                                                  | 2,523,647.73  |

## 2. 净资产收益率及每股收益

### ①2025 年度

| 报告期利润                       | 加权平均净资产<br>收益率（%） | 每股收益   |        |
|-----------------------------|-------------------|--------|--------|
|                             |                   | 基本每股收益 | 稀释每股收益 |
| 归属于公司普通股股东的净利润              | 10.14             | 0.61   |        |
| 扣除非经常性损益后归属于公司普通股<br>股东的净利润 | 8.61              | 0.52   |        |

### ②2024 年度

| 报告期利润                       | 加权平均净资产<br>收益率（%） | 每股收益   |        |
|-----------------------------|-------------------|--------|--------|
|                             |                   | 基本每股收益 | 稀释每股收益 |
| 归属于公司普通股股东的净利润              | 10.58             | 0.62   |        |
| 扣除非经常性损益后归属于公司普通股<br>股东的净利润 | 4.95              | 0.29   |        |

公司名称：无锡睿思凯科技股份有限公司

日期：2026 年 4 月 23 日

## 附件 会计信息调整及差异情况

### 一、 会计政策变更、会计估计变更或重大差错更正等情况

#### (一) 会计数据追溯调整或重述情况

会计政策变更 会计差错更正 其他原因 不适用

#### (二) 会计政策、会计估计变更或重大会计差错更正的原因及影响

适用 不适用

### 二、 非经常性损益项目及金额

单位：元

| 项目                                                                   | 金额                  |
|----------------------------------------------------------------------|---------------------|
| 非流动性资产处置损益，包括已计提资产减值准备的冲销部分                                          | 395,811.18          |
| 计入当期损益的政府补助，但与公司正常经营业务密切相关、符合国家政策规定、按照确定的标准享有、对公司损益产生持续影响的政府补助除外     | 576,983.12          |
| 除同公司正常经营业务相关的有效套期保值业务外，非金融企业持有金融资产和金融负债产生的公允价值变动损益以及处置金融资产和金融负债产生的损益 | -1,792,569.63       |
| 委托他人投资或管理资产的损益                                                       | 3,522,883.28        |
| 除上述各项之外的其他营业外收入和支出                                                   | 157,604.81          |
| <b>非经常性损益合计</b>                                                      | <b>2,860,712.76</b> |
| 减：所得税影响数                                                             | 337,042.31          |
| 少数股东权益影响额（税后）                                                        | 22.72               |
| <b>非经常性损益净额</b>                                                      | <b>2,523,647.73</b> |

### 三、 境内外会计准则下会计数据差异

适用 不适用