



戈尔德

NEEQ: 874879

浙江戈尔德智能悬架股份有限公司

Zhejiang GOLD Intelligent Suspension Corp.

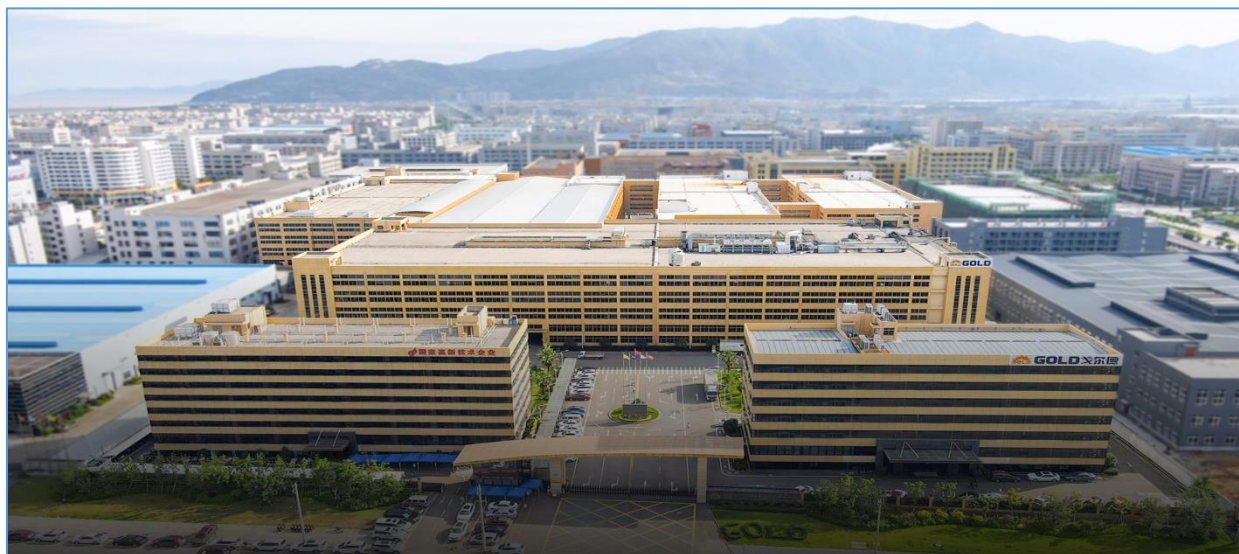

年度报告

2025

重要提示

- 一、公司控股股东、实际控制人、董事、高级管理人员保证本报告所载资料不存在任何虚假记载、误导性陈述或者重大遗漏，并对其内容的真实性、准确性和完整性承担个别及连带责任。
- 二、公司负责人陈万成、主管会计工作负责人王晓燕及会计机构负责人（会计主管人员）岑蓉蓉保证年度报告中财务报告的真实、准确、完整。
- 三、本年度报告已经挂牌公司董事会审议通过，不存在未出席审议的董事。
- 四、立信会计师事务所（特殊普通合伙）对公司出具了标准无保留意见的审计报告。
- 五、本年度报告涉及未来计划等前瞻性陈述，不构成公司对投资者的实质承诺，投资者及相关人士均应当对此保持足够的风险认识，并且应当理解计划、预测与承诺之间的差异。
- 六、本年度报告已在“第二节会计数据、经营情况和管理层分析”之“五、公司面临的重大风险分析”对公司报告期内的重大风险因素进行分析，请投资者注意阅读。

目 录

| | | |
|-----|-----------------------|-----|
| 第一节 | 公司概况 | 8 |
| 第二节 | 会计数据、经营情况和管理层分析 | 10 |
| 第三节 | 重大事件 | 24 |
| 第四节 | 股份变动、融资和利润分配..... | 39 |
| 第五节 | 公司治理 | 48 |
| 第六节 | 财务会计报告 | 56 |
| 附件 | 会计信息调整及差异情况..... | 186 |

| | |
|--------|---|
| 备查文件目录 | 载有公司负责人、主管会计工作负责人、会计机构负责人（会计主管人员）签名并盖章的财务报表 |
| | 载有会计师事务所盖章、注册会计师签名并盖章的审计报告原件（如有） |
| | 报告期内在指定信息披露平台上公开披露过的所有公司文件的正本及公告的原稿 |
| 文件备置地址 | 浙江省瑞安市南滨街道江南大道 333 号 |

释义

| 释义项目 | 指 | 释义 |
|------------------|---|--|
| 戈尔德、公司、股份公司、挂牌公司 | 指 | 浙江戈尔德智能悬架股份有限公司 |
| 戈尔德有限、有限公司 | 指 | 瑞安市戈尔德减振器有限公司（戈尔德前身）、浙江戈尔德减振器有限公司（戈尔德前身） |
| 实际控制人 | 指 | 陈万成、李多好、陈万里 |
| 戈尔德集团 | 指 | 戈尔德集团有限公司，戈尔德控股股东 |
| 戈尔德贸易港 | 指 | 温州戈尔德汽配贸易港有限公司，戈尔德集团全资子公司 |
| 平阳屹立 | 指 | 平阳屹立企业管理合伙企业（有限合伙），戈尔德持股 5% 以上股东 |
| 比亚迪 | 指 | 比亚迪股份有限公司（002594.SZ）（01211.HK），戈尔德股东 |
| 申祺投资 | 指 | 苏州申祺利纳绿色股权投资合伙企业（有限合伙），戈尔德股东 |
| 小米智造 | 指 | 北京小米智造股权投资基金合伙企业（有限合伙），戈尔德股东 |
| 三一重工 | 指 | 三一重工股份有限公司（600031.SH），戈尔德股东 |
| 安鹏创投 | 指 | 深圳安鹏创投基金企业（有限合伙），戈尔德股东 |
| 嘉兴秘银 | 指 | 嘉兴秘银戈德创业投资合伙企业（有限合伙），戈尔德股东 |
| 财通创新 | 指 | 财通创新投资有限公司（CS），戈尔德股东 |
| 通富创投 | 指 | 湖州环太湖通富创业投资合伙企业（有限合伙），戈尔德股东 |
| 菱聚投资 | 指 | 柳州菱聚科技投资合伙企业（有限合伙），戈尔德股东 |
| 源合汇睿 | 指 | 广州源合汇睿股权投资合伙企业（有限合伙），戈尔德股 |

| | | |
|-----------|---|---|
| | | 东 |
| 泓泰一号 | 指 | 常州泓泰一号创业投资合伙企业（有限合伙），戈尔德股东 |
| 创启开盈 | 指 | 嘉兴市创启开盈创业投资合伙企业（有限合伙），原名深圳市创启开盈创业投资合伙企业（有限合伙）、深圳市创启开盈商务咨询合伙企业（有限合伙），戈尔德股东 |
| 远致星火 | 指 | 深圳市远致星火私募股权投资基金合伙企业（有限合伙），戈尔德股东 |
| 亚之星 | 指 | 浙江亚之星汽车部件有限公司，戈尔德全资子公司 |
| 戈尔德国贸 | 指 | 瑞安市戈尔德国际贸易有限公司，戈尔德全资子公司 |
| 戈尔德北美 | 指 | GOLD NORTH AMERICA INC.，戈尔德全资子公司 |
| 戈尔德马来 | 指 | GOLD SUSPENSION SYSTEM MALAYSIA SDN. BHD. 戈尔德全资子公司 |
| 戈亚部件 | 指 | 浙江戈亚汽车零部件有限公司，戈尔德全资孙公司 |
| 杭州楚熙 | 指 | 杭州楚熙贸易有限公司，曾用名上海楚然国际贸易有限公司，戈尔德全资子公司 |
| 线控悬架、浙江线控 | 指 | 戈尔德（浙江）线控悬架系统有限公司，戈尔德全资子公司 |
| 北京线控 | 指 | 戈尔德（北京）线控悬架系统有限公司，戈尔德全资子公司 |
| 戈尔瑞 | 指 | 浙江戈尔瑞悬架零部件有限公司，戈尔德全资子公司 |
| 戈尔嘉 | 指 | 上海戈尔嘉汽车科技有限公司，戈尔德全资子公司 |
| OICA | 指 | 国际汽车制造商协会（International Organization of Motor Vehicle Manufacturers） |
| AutoZone | 指 | AutoZone Parts, Inc.，汽车零部件品牌商，美国大型汽车零部件连锁超市之一，是纽交所上市公司（NYSE:AZO） |
| GPC | 指 | GENUINE PARTS COMPANY 及关联企业，汽车零部件品牌商，是纽交所上市公司（NYSE: GPC），系美国四大汽配 |

| | | |
|------------------|---|--|
| | | 连锁之一 NAPA 所属集团 |
| LKQ | 指 | LKQ CORPORATION 及其关联企业（NASDAQ: LKQ），全球知名汽车 |
| 吉利汽车 | 指 | 吉利汽车控股有限公司（0175.HK）及其下属公司 |
| 奇瑞汽车 | 指 | 奇瑞控股集团有限公司（9973.HK）及其下属公司 |
| 零跑汽车 | 指 | 浙江零跑科技股份有限公司（09863.HK）及其下属公司 |
| 上汽集团 | 指 | 上海汽车集团股份有限公司（600104.SH）及其下属公司 |
| 上汽通用五菱 | 指 | 上汽通用五菱汽车股份有限公司及其下属公司 |
| 智己汽车 | 指 | 智己汽车科技有限公司及其下属公司，受上汽集团控制 |
| 快准车服 | 指 | 浙江快准车服网络科技有限公司 |
| 途虎养车 | 指 | 途虎养车股份有限公司及其关联企业上海紫途电子商务有限公司 |
| Axle of Dearborn | 指 | AXLE OF DEARBORN INC，美国知名汽车零部件批发商和分销商，运营 Detroit Axle 品牌 |
| 证监会、中国证监会 | 指 | 中国证券监督管理委员会 |
| 《公司法》 | 指 | 《中华人民共和国公司法》 |
| 《证券法》 | 指 | 《中华人民共和国证券法》 |
| 《公司章程》 | 指 | 《浙江戈尔德智能悬架股份有限公司章程》 |
| 国泰海通/主办券商 | 指 | 国泰海通证券股份有限公司 |
| 会计师事务所 | 指 | 立信会计师事务所（特殊普通合伙） |
| 报告期、报告期内 | 指 | 2025 年度 |
| 报告期末 | 指 | 2025 年 12 月 31 日 |
| 元、万元 | 指 | 人民币元、万元 |
| 汽车悬架系统、悬架系统 | 指 | 由车身与轮胎间的弹簧和减振器组成整个支持系统。悬架系统应有的功能是支持车身，改善乘坐的感觉，不同的悬架设置会使驾驶者有不同的驾驶感受。悬架系统综合多种作用力，决定着车辆的舒适性、安全性和稳定性，是 |

| | | |
|---------------|---|--|
| | | 车辆的重要组成部分。 |
| 悬架弹簧 | 指 | 悬架弹簧为汽车悬架系统中的弹性元件，主要起缓冲作用，具有极佳的能量吸收性能。当行驶中的车轮受到来自路面的冲击后，会产生跳动进而引发振动，弹簧可通过自身的往复运动来过滤路面和车身的震动、摇晃。 |
| 空气弹簧 | 指 | 空气弹簧属于悬架弹簧的一种，由车轮和车身之间的柱状空气室构成，是利用压缩空气产生的弹性。空气弹簧属于目前的高端产品，主要应用于商业汽车、巴士以及高端豪华汽车上。 |
| 悬架减振器、减振器、减震器 | 指 | 悬架减振器为汽车悬架系统中的减振元件。悬架弹簧受到冲击产生振动的能量通过减振器的阻尼介质转化为热能，达到衰减振动从而改善汽车行驶平顺性的目的。减振器是汽车悬架系统中的执行器。 |
| 悬架支柱总成、总成 | 指 | 以减振器支柱为核心，集成承重托盘、悬架弹簧、上下弹簧分离器、上部弹簧托盘和底部固定架等组件所构成的汽车悬架体系子系统。相比传统的减振器产品，悬架支柱总成可大幅节省安装时间；同时悬架支柱总成各集成组件间衔接精准，可更大程度上提高汽车行驶的安全性和可控性。 |
| ERP | 指 | Enterprise Resource Planning，即企业资源计划系统。 |
| SRM | 指 | Supplier Relationship Management，即供应商管理系统。 |
| MRP | 指 | Material Requirement Planning，即物料需求计划系统。 |
| WMS | 指 | Warehouse Management System，即仓库管理系统。 |
| PLM | 指 | Product Lifecycle Management，即产品生命周期管理系统。 |

注：本年度报告中，部分合计数与各加数直接相加之和在尾数上可能略有差异，这些差异是由于四舍五入造成的。

第一节 公司概况

| | | | |
|-----------------|---|----------------|--|
| 企业情况 | | | |
| 公司中文全称 | 浙江戈尔德智能悬架股份有限公司 | | |
| 英文名称及缩写 | Zhejiang GOLD Intelligent Suspension Corp. | | |
| | - | | |
| 法定代表人 | 陈万成 | 成立时间 | 2008年1月16日 |
| 控股股东 | 控股股东为（戈尔德集团） | 实际控制人及其一致行动人 | 实际控制人为（陈万成、李多好、陈万里），一致行动人为（戈尔德集团、平阳屹立） |
| 行业（挂牌公司管理型行业分类） | C 制造业-C36 汽车制造业-C367 汽车零部件及配件制造-C3670 汽车零部件及配件制造 | | |
| 主要产品与服务项目 | 乘用车和商用车悬架系统零部件产品研发、生产、销售 | | |
| 挂牌情况 | | | |
| 股票交易场所 | 全国中小企业股份转让系统 | | |
| 证券简称 | 戈尔德 | 证券代码 | 874879 |
| 挂牌时间 | 2025年10月29日 | 分层情况 | 基础层 |
| 普通股股票交易方式 | <input checked="" type="checkbox"/> 集合竞价交易 <input type="checkbox"/> 做市交易 | 普通股总股本（股） | 86,238,957 |
| 主办券商（报告期内） | 国泰海通 | 报告期内主办券商是否发生变化 | 否 |
| 主办券商办公地址 | 中国（上海）自由贸易试验区商城路 618 号 | | |
| 联系方式 | | | |

| | | | |
|----------|-------------------------|--------------|----------------------|
| 董事会秘书姓名 | 金道一 | 联系地址 | 浙江省瑞安市南滨街道江南大道 333 号 |
| 电话 | 0577-63788808 | 电子邮箱 | ir@zj-gold.com.cn |
| 传真 | 0577-63039888 | | |
| 公司办公地址 | 浙江省瑞安市南滨街道江南大道 333 号 | 邮政编码 | 325200 |
| 公司网址 | www.zj-gold.com | | |
| 指定信息披露平台 | www.neeq.com.cn | | |
| 注册情况 | | | |
| 统一社会信用代码 | 9133030067161672XJ | | |
| 注册地址 | 浙江省温州市瑞安市南滨街道江南大道 333 号 | | |
| 注册资本（元） | 86,238,957 | 注册情况报告期内是否变更 | 是 |

第二节 会计数据、经营情况和管理层分析

一、 业务概要

(一) 商业模式与经营计划实现情况

公司以汽车悬架系统为核心业务，是一家从事乘用车和商用车悬架系统零部件产品研发、生产、销售的高新技术企业，为售后市场、整车（行业内亦通称为主机）客户提供全面的汽车悬架系统零部件产品。报告期内，营业收入 2,205,942,418.69 元，比上年同期增长 10.61%；实现归属于公司股东的净利润 126,643,104.35 元，比上年同期下降 3.33%；归属于母公司股东的扣除非经常性损益的净利润 117,199,460.50 元，同比下降 11.70%。

公司主要产品为汽车悬架系统零部件，涵盖悬架减振器、悬架弹簧及悬架支柱总成三大系列产品，包括电控悬架减振器、空气弹簧等汽车底盘“智能化”的核心零部件产品。公司产品主要面向整车配套市场及售后市场，主要消费群体包括汽车零部件品牌商以及整车及零部件厂商等众多汽车零部件领域的客户。经过多年的业务拓展，公司已经与 AutoZone（NYSE：AZO）、GPC（NYSE：GPC，控制美国四大汽修联盟之一的 NAPA）、LKQ（NASDAQ：LKQ）为代表的境外头部大型汽车零部件连锁超市等形式的汽车零部件品牌商形成稳定合作，向该等国内外知名汽车零部件品牌商提供汽车悬架零部件产品。近年来，公司不断加强在整车配套市场的业务发展，目前已经与吉利汽车、奇瑞汽车、零跑汽车、上汽集团、上汽通用五菱、智己汽车等整车厂商建立合作，着力发展整车市场产品供应。此外，公司亦积极拓展汽车零部件新兴市场的业务机会，与快准车服、途虎养车在内的汽配平台服务商形成深度业务合作关系。在销售领域方面，公司产品销售已覆盖亚洲、美洲、欧洲、大洋洲等地区。

公司自成立以来一直专业从事汽车悬架系统零部件产品的研发、生产和销售。公司注重产品技术创新投入和研发人才的储备和培养，采用 PLM 产品生命周期管理系统，提升公司研发效率，在技术方面已具备较强的产品研发能力，可根据市场及客户需求情况实施产品的同步、快速开发。截至报告期末，公司拥有研发人员 337 名，占全部员工人数的 8.67%，获得已授权专利 225 项。

公司商业模式如下：

(一) 采购模式

公司原材料主要为钢管、线材、板材等钢材、配套零部件等。公司制订了《供应商选择控制程序》《供应商报价控制程序》《直接物料采购控制程序》等规章制度对采购环节进行规范。

公司在 ERP 企业资源计划系统的基础上引入 SRM 供应商系统，对供应商实现信息化管理。采购

部会同质量部、技术部根据原材料的质量、价格、供应商供应能力、运输情况、实际订单情况、信誉、体系认证状况、及时交货能力等因素筛选并确定符合条件的供应商以及备用供应商。采购部按规定在合格供应商清单内进行集中采购、询价比价，并对采购价格、结果进行跟踪监督。

（二）生产模式

公司生产模式主要分为“订单式”和“库存式”两种。“订单式”生产模式主要适用于境外客户及境内出口贸易型客户，公司主要根据实际订单组织生产。“库存式”生产模式主要适用于境内整车客户及其他境内客户，公司主要通过对客户年度生产计划、市场行情、以往销售数据的统计分析以及产能情况，合理预测市场需求，提前下单生产。此外，对于部分大型境外客户，为保证交期，公司亦会进行部分备货。

公司通过 ERP 系统结合实时接单量，生成总生产计划，并细分到各个生产车间，再通过 MRP 物料需求计划系统的计算逻辑，将工作量细化分解到各个生产环节，并通过 WMS 仓库管理系统对产成品进行条形码入库管理。目前公司主要面对售后市场，客户订单往往呈现“小批量、多品种、多批次”的特征，要求公司具备快速设计和快速生产线切换的能力。

（三）销售模式

公司产品主要销往境内外汽车售后市场以及国内整车市场。根据客户类型及市场特点，公司采用直销模式、经销模式和寄售模式三种销售模式。

公司直销模式的主要客户群体包括汽车零部件品牌商、整车及零部件厂商等汽车零部件领域的客户。汽车零部件品牌商主要包括以 AutoZone、GPC 为代表的汽配连锁超市。这些汽车连锁超市通常在欧美成熟售后市场中处于核心地位，通过全球化采购，一边向公司这样的汽车零部件制造商直接采购，一边直接面向个人消费者和汽车修理店等终端客户。整车及零部件厂商主要包括吉利汽车、奇瑞汽车、零跑汽车、上汽集团、上汽通用五菱、智己汽车等乘用车整车厂商，以及其他商用车整车和零部件厂商。

在国内汽车售后市场，公司主要通过与经销商合作的方式来销售自有品牌产品。公司建立了配套的经销商管理制度，并通过经销协议对经销商的经销区域、经销品牌、产品类型、经销行为和销售指标等事项进行管理。此外，公司还会参加经销商的市场推广活动，与经销商共同拜访终端客户，并给予下游客户专业技术上的培训和支持，从而协助经销商开拓销售渠道。

随着互联网经济的发展，汽配平台服务商成为国内汽车售后市场的新业态，消费者可以通过互联网平台或线下直接下单购买汽配产品，并且可以直接在平台指定维修点自行选择预约维修，同时汽

配平台服务商通过寄售方式向汽车零部件制造商采购零部件。在寄售模式下，公司通常根据汽配平台服务商的要求将一定数量的产品寄存在其指定的仓库，此时货物所有权仍归公司所有，待消费者下单后再发货至平台服务商下游相应的维修点，货权发生转移。

(二) 与创新属性相关的认定情况

√适用 □不适用

| | |
|------------|--|
| “专精特新”认定 | <input type="checkbox"/> 国家级 <input checked="" type="checkbox"/> 省（市）级 |
| “单项冠军”认定 | <input type="checkbox"/> 国家级 <input checked="" type="checkbox"/> 省（市）级 |
| “高新技术企业”认定 | <input checked="" type="checkbox"/> 是 |
| 详细情况 | <p>2023年12月8日，公司获得浙江省科学技术厅、浙江省财政厅、国家税务总局浙江省税务局联合颁发的高新技术企业证书，有效期三年。</p> <p>2024年12月，公司子公司亚之星通过浙江省经济和信息化厅组织的浙江省专精特新中小企业资格复审，资质有效期延长三年。</p> <p>2025年12月19日，公司子公司亚之星获得浙江省科学技术厅、浙江省财政厅、国家税务总局浙江省税务局联合颁发的高新技术企业证书，有效期三年。</p> <p>2026年2月9日，公司被浙江省经济和信息化厅评为浙江省制造业单项冠军企业，有效期三年。</p> |

二、 主要会计数据和财务指标

单位：元

| 盈利能力 | 本期 | 上年同期 | 增减比例% |
|-------------------------|------------------|------------------|---------|
| 营业收入 | 2,205,942,418.69 | 1,994,276,187.90 | 10.61% |
| 毛利率% | 20.92% | 21.54% | - |
| 归属于挂牌公司股东的净利润 | 126,643,104.35 | 131,003,816.76 | -3.33% |
| 归属于挂牌公司股东的扣除非经常性损益后的净利润 | 117,199,460.50 | 132,733,444.68 | -11.70% |

| | | | |
|--|------------------|------------------|--------------|
| 加权平均净资产收益率%（依据归属于挂牌公司股东的净利润计算） | 8.48% | 9.60% | - |
| 加权平均净资产收益率%（依据归属于挂牌公司股东的扣除非经常性损益后的净利润计算） | 7.84% | 9.73% | - |
| 基本每股收益 | 1.50 | 1.56 | -3.85% |
| 偿债能力 | 本期期末 | 上年期末 | 增减比例% |
| 资产总计 | 3,117,037,086.64 | 2,607,677,034.43 | 19.53% |
| 负债总计 | 1,494,876,975.03 | 1,177,056,041.52 | 27.00% |
| 归属于挂牌公司股东的净资产 | 1,622,160,111.61 | 1,430,620,992.91 | 13.39% |
| 归属于挂牌公司股东的每股净资产 | 18.81 | 17.00 | 13.35% |
| 资产负债率%（母公司） | 35.51% | 36.14% | - |
| 资产负债率%（合并） | 47.96% | 45.14% | - |
| 流动比率 | 1.41 | 1.30 | - |
| 利息保障倍数 | 24.37 | 56.95 | - |
| 营运情况 | 本期 | 上年同期 | 增减比例% |
| 经营活动产生的现金流量净额 | 78,119,350.31 | 170,330,691.76 | -54.14% |
| 应收账款周转率 | 4.37 | 4.83 | - |
| 存货周转率 | 3.39 | 3.42 | - |
| 成长情况 | 本期 | 上年同期 | 增减比例% |
| 总资产增长率% | 19.53% | 18.02% | - |
| 营业收入增长率% | 10.61% | 18.51% | - |
| 净利润增长率% | -3.33% | -5.51% | - |

三、 财务状况分析

（一） 资产及负债状况分析

单位：元

| 项目 | 本期期末 | | 上年期末 | | 变动比例% |
|---------|----------------|----------|----------------|----------|---------|
| | 金额 | 占总资产的比重% | 金额 | 占总资产的比重% | |
| 货币资金 | 548,460,313.80 | 17.60% | 393,376,306.08 | 15.09% | 39.42% |
| 应收票据 | 68,862,552.05 | 2.21% | 55,429,611.44 | 2.13% | 24.23% |
| 应收账款 | 505,961,747.10 | 16.23% | 446,657,754.96 | 17.13% | 13.28% |
| 应收款项融资 | 77,044,799.48 | 2.47% | 41,939,502.91 | 1.61% | 83.70% |
| 预付款项 | 9,349,861.18 | 0.30% | 7,774,004.84 | 0.30% | 20.27% |
| 其他应收款 | 9,779,589.84 | 0.31% | 10,628,550.27 | 0.41% | -7.99% |
| 存货 | 511,379,907.14 | 16.41% | 423,077,282.92 | 16.22% | 20.87% |
| 合同资产 | 5,037,478.29 | 0.16% | 24,500,557.19 | 0.94% | -79.44% |
| 其他流动资产 | 34,714,825.33 | 1.11% | 32,584,849.41 | 1.25% | 6.54% |
| 固定资产 | 978,696,048.65 | 31.40% | 769,831,380.56 | 29.52% | 27.13% |
| 在建工程 | 119,026,125.53 | 3.82% | 161,008,547.52 | 6.17% | -26.07% |
| 使用权资产 | 4,230,298.41 | 0.14% | 2,176,219.94 | 0.08% | 94.39% |
| 无形资产 | 182,879,329.89 | 5.87% | 184,945,122.49 | 7.09% | -1.12% |
| 长期待摊费用 | 21,077,387.85 | 0.68% | 23,738,114.73 | 0.91% | -11.21% |
| 递延所得税资产 | 8,696,300.18 | 0.28% | 4,859,739.11 | 0.19% | 78.95% |
| 其他非流动资产 | 31,840,521.92 | 1.02% | 25,080,506.93 | 0.96% | 26.95% |
| 短期借款 | 239,662,801.87 | 7.69% | 60,830,905.56 | 2.33% | 293.98% |
| 应付票据 | 136,953,582.00 | 4.39% | 237,494,174.35 | 9.11% | -42.33% |
| 应付账款 | 676,199,725.79 | 21.69% | 542,994,467.60 | 20.82% | 24.53% |
| 合同负债 | 43,692,114.81 | 1.40% | 35,894,408.36 | 1.38% | 21.72% |
| 应付职工薪酬 | 73,959,013.68 | 2.37% | 60,518,435.05 | 2.32% | 22.21% |

| | | | | | |
|-------------|----------------|--------|----------------|--------|-----------|
| 应交税费 | 20,546,345.67 | 0.66% | 26,749,261.11 | 1.03% | -23.19% |
| 其他应付款 | 3,619,662.50 | 0.12% | 886,967.35 | 0.03% | 308.09% |
| 一年内到期的非流动负债 | 1,841,366.44 | 0.06% | 71,331,309.37 | 2.74% | -97.42% |
| 其他流动负债 | 60,080,413.98 | 1.93% | 67,182,660.45 | 2.58% | -10.57% |
| 长期借款 | 159,558,406.69 | 5.12% | 5,000,000.00 | 0.19% | 3,091.17% |
| 租赁负债 | 2,537,389.91 | 0.08% | 193,348.19 | 0.01% | 1,212.34% |
| 长期应付款 | 23,691,200.00 | 0.76% | 22,521,600.00 | 0.86% | 5.19% |
| 预计负债 | - | 0.00% | 6,244,246.00 | 0.24% | -100.00% |
| 递延收益 | 38,896,408.48 | 1.25% | 26,343,776.83 | 1.01% | 47.65% |
| 递延所得税负债 | 13,638,543.21 | 0.44% | 12,870,481.30 | 0.49% | 5.97% |
| 股本 | 86,238,957.00 | 2.77% | 84,170,870.00 | 3.23% | 2.46% |
| 资本公积 | 760,007,125.55 | 24.38% | 697,068,596.63 | 26.73% | 9.03% |
| 其他综合收益 | -1,344,894.65 | -0.04% | -1,234,293.08 | -0.05% | 8.96% |
| 盈余公积 | 43,119,478.50 | 1.38% | 42,085,435.00 | 1.61% | 2.46% |
| 未分配利润 | 734,139,445.21 | 23.55% | 608,530,384.36 | 23.34% | 20.64% |

项目重大变动原因

- 1、货币资金变动：报告期末为 54,846.03 万元，较上年末增加了 15,508.4 万元，变动比例为 39.42%，主要系公司短期借款增加所致；
- 2、应收账款变动：报告期末为 50,596.17 万元，较上年末增加了 5,930.4 万元，变动比例为 13.28%，主要系销售增加所致；
- 3、存货变动：报告期末为 51,137.99 万元，较上年末增加了 8,830.26 万元，变动比例为 20.87%，主要系公司销售规模提升，导致原材料、库存商品等存货金额增加所致；
- 4、固定资产变动：报告期末为 97,869.6 万元，较上年末增加了 20,886.47 万元，变动比例为 27.13%，主要系本期新建厂房转固，以及设备增加所致。
- 5、应付账款变动：报告期末为 67,619.97 万元，较上年末增加了 13,320.53 万元，变动比例为 24.53%，

主要系本期销售规模提升，采购物资增加所致。

(二) 经营情况分析

1、利润构成

单位：元

| 项目 | 本期 | | 上年同期 | | 本期与上年同期金额变动比例% |
|----------|------------------|-----------|------------------|-----------|----------------|
| | 金额 | 占营业收入的比重% | 金额 | 占营业收入的比重% | |
| 营业收入 | 2,205,942,418.69 | - | 1,994,276,187.90 | - | 10.61% |
| 营业成本 | 1,744,525,144.21 | 79.08% | 1,564,708,151.03 | 78.46% | 11.49% |
| 毛利率% | 20.92% | - | 21.54% | - | - |
| 税金及附加 | 17,649,016.62 | 0.80% | 15,591,032.71 | 0.78% | 13.20% |
| 销售费用 | 78,978,167.79 | 3.58% | 69,942,550.90 | 3.51% | 12.92% |
| 管理费用 | 83,483,421.73 | 3.78% | 73,894,322.47 | 3.71% | 12.98% |
| 研发费用 | 93,176,634.38 | 4.22% | 75,745,826.26 | 3.80% | 23.01% |
| 财务费用 | -1,673,285.54 | -0.08% | -21,028,642.46 | -1.05% | 92.04% |
| 其他收益 | 13,414,293.74 | 0.61% | 6,983,172.42 | 0.35% | 92.09% |
| 投资收益 | -22,707,021.04 | -1.03% | -20,310,420.32 | -1.02% | 11.80% |
| 公允价值变动收益 | 75,012.47 | 0.00% | 36,702.27 | 0.00% | 104.38% |
| 信用减值损失 | -5,475,968.39 | -0.25% | -7,231,139.52 | -0.36% | -24.27% |
| 资产减值损失 | -45,791,907.84 | -2.08% | -43,936,571.74 | -2.20% | 4.22% |
| 资产处置收益 | -2,384,558.08 | -0.11% | -833,925.57 | -0.04% | 185.94% |

| | | | | | |
|-------|----------------|--------|----------------|-------|----------|
| 营业利润 | 126,933,170.36 | 5.75% | 150,130,764.53 | 7.53% | -15.45% |
| 营业外收入 | 262,190.72 | 0.01% | 143,171.52 | 0.01% | 83.13% |
| 营业外支出 | -2,499,217.83 | -0.11% | 8,250,903.29 | 0.41% | -130.29% |
| 利润总额 | 129,694,578.91 | 5.88% | 142,023,032.76 | 7.12% | -8.68% |
| 所得税费用 | 3,051,474.56 | 0.14% | 11,019,216.00 | 0.55% | -72.31% |
| 净利润 | 126,643,104.35 | 5.74% | 131,003,816.76 | 6.57% | -3.33% |

项目重大变动原因

- 1、财务费用变动：本期财务费用较上期增加了 1,935.54 万元，较上期上涨 92.04%，主要系外币汇率波动影响所致；
- 2、其他收益变动：本期其他收益较上期增加了 643.11 万元，较上期上涨 92.09%，主要系政府补助增加所致；
- 3、资产处置收益变动：本期资产处置收益较上期减少了 155.06 万元，较上期下降 185.94%，主要系固定资产处置损失增加所致。

2、收入构成

单位：元

| 项目 | 本期金额 | 上期金额 | 变动比例% |
|--------|------------------|------------------|--------|
| 主营业务收入 | 2,171,702,342.91 | 1,961,283,405.46 | 10.73% |
| 其他业务收入 | 34,240,075.78 | 32,992,782.44 | 3.78% |
| 主营业务成本 | 1,714,502,871.16 | 1,535,925,776.38 | 11.63% |
| 其他业务成本 | 30,022,273.05 | 28,782,374.65 | 4.31% |

按产品分类分析

√适用 □不适用

单位：元

| 类别/项目 | 营业收入 | 营业成本 | 毛利率% | 营业收入比上年同期增减% | 营业成本比上年同期增减% | 毛利率比上年同期增减百分比 |
|------------|------------------|------------------|--------|--------------|--------------|---------------|
| 悬架减振器及总成配套 | 2,171,702,342.91 | 1,714,502,871.16 | 21.05% | 10.73% | 11.63% | -0.64% |
| 其他 | 34,240,075.78 | 30,022,273.05 | 12.32% | 3.78% | 4.31% | -0.44% |
| 合计 | 2,205,942,418.69 | 1,744,525,144.21 | 20.92% | 10.61% | 11.49% | -0.62% |

按地区分类分析

√适用 □不适用

单位：元

| 类别/项目 | 营业收入 | 营业成本 | 毛利率% | 营业收入比上年同期增减% | 营业成本比上年同期增减% | 毛利率比上年同期增减百分比 |
|-------|------------------|------------------|--------|--------------|--------------|---------------|
| 境外 | 1,369,985,146.07 | 998,966,206.81 | 27.08% | 2.81% | 2.31% | 0.35% |
| 境内 | 835,957,272.62 | 745,558,937.40 | 10.81% | 26.34% | 26.73% | -0.28% |
| 合计 | 2,205,942,418.69 | 1,744,525,144.21 | 20.92% | 10.61% | 11.49% | -0.62% |

收入构成变动的的原因

报告期内，公司收入构成未发生重大变动。

主要客户情况

单位：元

| 序号 | 客户 | 销售金额 | 年度销售占 | 是否存在关联关 |
|----|----|------|-------|---------|
|----|----|------|-------|---------|

| | | | 比% | 系 |
|----|-------------------------------------|----------------|--------|---|
| 1 | AutoZone | 237,999,524.43 | 10.79% | 否 |
| 2 | 上汽集团 | 115,737,758.60 | 5.25% | 否 |
| 3 | 奇瑞汽车 | 110,508,763.10 | 5.01% | 否 |
| 4 | YOUXTOUCH INTERNATIONAL TRADING LTD | 69,238,519.29 | 3.14% | 否 |
| 5 | AXLE OF DEARBORN INC | 57,206,964.33 | 2.59% | 否 |
| 合计 | | 590,691,529.75 | 26.78% | - |

主要供应商情况

单位：元

| 序号 | 供应商 | 采购金额 | 年度采购占比% | 是否存在关联关系 |
|----|----------------|----------------|---------|----------|
| 1 | 宁波顺达粉末冶金工业有限公司 | 55,371,613.09 | 4.15% | 否 |
| 2 | 瑞安市朝阳金属材料有限公司 | 51,351,054.79 | 3.85% | 否 |
| 3 | 温州嘉众汽车部件加工有限公司 | 46,833,370.85 | 3.51% | 否 |
| 4 | 江苏宏亿精工股份有限公司 | 43,417,305.34 | 3.25% | 否 |
| 5 | 江苏高特高金属科技有限公司 | 40,926,877.70 | 3.07% | 否 |
| 合计 | | 237,900,221.77 | 17.83% | - |

(三) 现金流量分析

单位：元

| 项目 | 本期金额 | 上期金额 | 变动比例% |
|---------------|-----------------|-----------------|---------|
| 经营活动产生的现金流量净额 | 78,119,350.31 | 170,330,691.76 | -54.14% |
| 投资活动产生的现金流量净额 | -221,411,926.39 | -235,298,677.77 | -5.9% |
| 筹资活动产生的现金流量净额 | 321,546,278.19 | 59,261,390.11 | 442.59% |

现金流量分析

- 1、经营活动产生的现金流量净额为 7811.94 万元，较上年同期变动比例为-54.14%，主要系本期存货规模增加，经营现金流减少；应付账款及应付票据增加，降低了整体经营现金流的水平；
- 2、筹资活动产生的现金流量净额为 32154.53 万元，较上年同期变动比例为 442.59%，主要系取得借款收到的现金增加和向小米智造定向发行股份募集资金所致。

四、 投资状况分析

(一) 主要控股子公司、参股公司情况

适用 不适用

单位：元

| 公司名称 | 公司类型 | 主要业务 | 注册资本 | 总资产 | 净资产 | 营业收入 | 净利润 |
|-------|-------|------------|-------------|----------------|----------------|----------------|---------------|
| 亚之星 | 控股子公司 | 汽车零部件制造及销售 | 100,000,000 | 942,345,216.12 | 314,479,899.20 | 760,074,082.09 | 49,172,408.51 |
| 戈尔德马来 | 控股子公司 | 汽车零部件制造及销售 | 209 万林吉特 | 191,649,097.54 | 15,824,745.19 | 176,208,476.60 | 14,400,174.74 |
| 浙江线控 | 控股子公司 | 汽车零部件制造及销售 | 88,880,000 | 441,605,617.77 | 82,191,821.07 | 24,436,808.54 | -5,516,995.52 |

主要参股公司业务分析

适用 不适用

(二) 理财产品投资情况

适用 不适用

非金融机构委托理财、高风险委托理财或单项金额重大的委托理财

适用 不适用

(三) 公司控制的结构化主体情况

□适用 √不适用

(四) 合并范围内包含私募基金管理人的情况

□适用 √不适用

五、 公司面临的重大风险分析

| 重大风险事项名称 | 重大风险事项简要描述 |
|------------|--|
| 原材料价格波动的风险 | 报告期内，公司原材料占生产成本的比重较高，其中主要原材料钢管、线材、板材等属于钢铁加工产品，其采购价格与国内外钢材等大宗商品价格走势密切相关。未来若原材料价格出现大幅波动，公司不能采取措施将原材料上涨的压力转移或者通过新产品、技术创新来抵消原材料价格上涨的压力，又或者在原材料价格下跌趋势中未能做好存货管理，公司的经营业绩将受到不利影响。 |
| 新工艺和新产品开发的 | 新的工艺创新和产品创新是实现公司持续、快速发展的重要保证。若公司无法满足市场对产品种类多样性及产品质量稳定性的要求，未能准确预测产品的市场发展趋势，未能及时研究开发适应市场需求的新工艺和新产品，则公司目前所掌握的技术工艺、产品系列可能被国内外同行业更先进的技术、产品所替代，而对公司未来的持续经营能力、盈利能力产生不利影响。 此外，由于新工艺和新产品开发的复杂性，从研发到产业化过程中的各个开发环节均存在失败的风险，需要解决开发过程中的各种技术问题，包括质量控制、环境控制、生产设备装置、技术工人熟练程度以及成本控制等。任何一个技术环节出现问题，都可能对新工艺、新产品的产业化进程产生重大影响。 |
| 核心技术泄密的风险 | 经过多年的生产积累、研发创新，公司在汽车悬架系统零部件领域掌握了多项核心技术。这些核心技术是公司保持竞争优势的有力保障。当前公司多项技术产品处于研发阶段，核心技术保密对公司的发展尤为重要。如果公司在经营过程中因核心技术信息保管不善导致核心技术泄密，将对公司的竞争力产生不利影响。 |
| 宏观经济波动风险 | 公司主要从事汽车悬架系统零部件产品的研发、生产与销售，下游服务市场为汽车行业。汽车行业景气度与宏观经济波动具 |

| | |
|---------------|---|
| | <p>有较高的关联性，若未来全球及国内的宏观经济增长持续放缓或出现周期性的波动，汽车行业的发展也将随之受到较大影响，公司整体经营业绩存在波动风险。</p> |
| 汽车行业周期波动带来的风险 | <p>公司主要从事汽车悬架系统零部件产品的生产，生产经营状况与汽车行业的景气度息息相关。根据国际汽车制造商协会（OICA）的数据，2017年全球汽车产销量达到最近10年的顶峰，分别为9,730万辆和9,589万辆，其后逐年下降，2020年全球汽车产销量分别为7,762万辆和7,967万辆，2024年全球汽车产销量分别为9,250万辆和9,531万辆，较2020年分别增长19.17%和19.64%。2020年以来，我国的汽车销量持续上升，由2020年的2,531.11万辆上升至2024年的3,143.62万辆，涨幅达24.20%。</p> <p>整体来看，全球和我国的汽车行业存在一定的周期性波动。若未来出现宏观经济增速放缓、汽车产业政策调整等因素，导致汽车行业出现消费低迷，进而导致公司面向的售后市场、整车市场对公司产品的需求出现下滑，从而对公司经营业绩产生不利影响。</p> |
| 贸易政策变化风险 | <p>报告期内，公司境外销售主要面向北美、欧洲等国家和地区。近年来，全球经济受主要经济体贸易政策变动的的影响，全球贸易政策呈现出较强的不确定性。公司境外业务涉及范围广，由于不同国家或地区的经营环境、法律政策及社会文化不同，且公司未来还将进一步拓展国际市场，如果未来境外客户所在国家或地区的政治经济形势、经营环境、产业政策、法律政策发生不利变化，将会对公司的经营产生不利影响。</p> |
| 汇率波动风险 | <p>报告期内，公司外销收入为13.70亿元，占营业收入的比例为62.10%，公司外销产品主要以美元计价。若未来美元兑人民币的汇率出现大幅下降，且公司未能采取有效措施应对汇率波动风险，可能对公司经营业绩造成不利影响。</p> |
| 应收款项增长较快的风险 | <p>报告期末，公司应收款项（含合同资产）账面价值为51,099.92万元，占流动资产的比例为28.82%，公司应收款项金额较大，且占流动资产的比例较高。若未来汽车行业景气度下降或公司主要客户生产经营发生不利变化，应收账款不能按期收回，可能出现因应收账款发生坏账而给公司现金流、经营业绩带来负面影响的风险。</p> |

| | |
|--------------------------|---|
| <p>人力资源与劳动力风险</p> | <p>各类人才是公司赖以生存和可持续发展的重要保障。经过多年发展，公司聚集了一批优秀的销售、管理、生产和研发人才。随着公司客户和业务规模的扩大，公司可能面临人力资源短缺、人力资源管理水平不足的风险。此外，随着我国经济快速发展和物价水平持续上升，国内劳动力成本逐年上升。报告期内，随着公司员工人数的增加及用工成本上升，公司工资薪酬逐年增加。如果未来国内劳动力成本进一步上升，会在一定程度上给公司盈利能力带来不利影响。</p> |
| <p>社保公积金被追缴的风险</p> | <p>报告期内，公司存在部分员工未缴纳或未足额缴纳社会保险及住房公积金的情况。报告期末，公司社会保险缴纳与公积金缴纳的比例均超过 90%。尽管公司实际控制人已针对公司存在被追缴社会保险和住房公积金的风险作出了承诺，但公司仍存在被主管部门追缴的风险。</p> |
| <p>部分房屋建筑物被认定为违章建筑风险</p> | <p>公司存在部分建筑物、构筑物未取得不动产权证书的情形，该等建筑物与构筑物面积占公司自有房屋建筑面积的比例较低，主要为门卫岗亭、危废仓库、固定式棚顶、雨棚、污水处理设施等生产辅助场所，不属于公司核心生产经营场所，上述情况不会对公司的持续经营能力造成重大不利影响。但未来仍存在被认定为违章建筑而被要求限期改正、限期拆除的风险。</p> |
| <p>本期重大风险是否发生重大变化：</p> | <p>本期重大风险未发生重大变化</p> |

第三节 重大事件

一、 重大事件索引

| 事项 | 是或否 | 索引 |
|--|--|---------|
| 是否存在诉讼、仲裁事项 | <input checked="" type="checkbox"/> 是 <input type="checkbox"/> 否 | 三.二.(一) |
| 是否存在提供担保事项 | <input checked="" type="checkbox"/> 是 <input type="checkbox"/> 否 | 三.二.(二) |
| 是否对外提供借款 | <input type="checkbox"/> 是 <input checked="" type="checkbox"/> 否 | |
| 是否存在股东及其关联方占用或转移公司资金、资产及其他资源的情况 | <input type="checkbox"/> 是 <input checked="" type="checkbox"/> 否 | 三.二.(三) |
| 是否存在关联交易事项 | <input checked="" type="checkbox"/> 是 <input type="checkbox"/> 否 | 三.二.(四) |
| 是否存在经股东会审议通过的收购及出售资产、对外投资以及报告期内发生的企业合并事项 | <input checked="" type="checkbox"/> 是 <input type="checkbox"/> 否 | 三.二.(五) |
| 是否存在股权激励计划、员工持股计划或其他员工激励措施 | <input checked="" type="checkbox"/> 是 <input type="checkbox"/> 否 | 三.二.(六) |
| 是否存在股份回购事项 | <input type="checkbox"/> 是 <input checked="" type="checkbox"/> 否 | |
| 是否存在已披露的承诺事项 | <input checked="" type="checkbox"/> 是 <input type="checkbox"/> 否 | 三.二.(七) |
| 是否存在资产被查封、扣押、冻结或者被抵押、质押的情况 | <input checked="" type="checkbox"/> 是 <input type="checkbox"/> 否 | 三.二.(八) |
| 是否存在被调查处罚的事项 | <input type="checkbox"/> 是 <input checked="" type="checkbox"/> 否 | |
| 是否存在失信情况 | <input type="checkbox"/> 是 <input checked="" type="checkbox"/> 否 | |
| 是否存在破产重整事项 | <input type="checkbox"/> 是 <input checked="" type="checkbox"/> 否 | |

二、 重大事件详情（如事项存在选择以下表格填列）

（一）诉讼、仲裁事项

1、 报告期内发生的诉讼、仲裁事项

报告期内发生的诉讼、仲裁事项涉及的累计金额是否占净资产 10%及以上

是 否

2、 以临时公告形式披露的重大诉讼、仲裁事项

单位：元

| 临时公告索引 | 性质 | 案由 | 是否结案 | 涉案金额 | 是否形成预计负债 | 案件进展或执行情况 |
|--|-----------|--|------|------------|----------|---|
| 2025-039 | 被告 / 被申请人 | 蒂森克虏伯比尔斯坦有限公司作为 ZL201580004146.6 号“用于空气弹簧支柱的阀装置”发明专利的专利权人，发现公司、亚之星未经授权，制造、销售、许诺销售侵害其专利权的产品。 | 是 | 6,244,246 | 否 | 公司于 2025 年 11 月 19 日收到浙江省杭州市中级人民法院出具的《民事调解书》(2025)浙 01 知民初 4 号。公司及亚之星于 2025 年 11 月 25 日前赔偿原告蒂森克虏伯比尔斯坦有限公司经济损失及维权合理开支共计人民币 120 万元。 |
| 2025-001 2025-057 2026-003 2026-005 | 被告 / 被申请人 | 达索系统股份有限公司 (Dassault Systemes) 称其享有涉案 CATIA 系列计算机软件的合法著作权，亚之星未经其授权许可，擅自复制、安装并商业使用了 CATIA 系列计算机软件，侵 | 是 | 14,844,058 | 否 | 2026 年 3 月 12 日，公司、亚之星和达索公司授权委托的上海市凌云永然律师事务所签订了《和解协议》。浙江省温州市中 |

| | | | | | | |
|--|--|----------------------------------|--|--|--|---|
| | | 犯了达索系统股份有限公司享有的著作权，依法应承担相应的法律责任。 | | | | 级人民法院于2026年3月19日出具《浙江省温州市中级人民法院民事裁定书》(2025)浙03民初1359号之三，裁定如下：准许原告达索系统股份有限公司(Dassault Systemes)撤诉。 |
|--|--|----------------------------------|--|--|--|---|

重大诉讼、仲裁事项对公司的影响

上述诉讼未对公司经营产生重大不利影响。

(二)公司发生的提供担保事项

挂牌公司及合并报表范围内子公司存在违规担保事项，或者报告期内履行的及尚未履行完毕的担保累计金额超过挂牌公司本年度末合并报表经审计净资产绝对值的10%

√是 □否

单位：元

| 序号 | 被担保人 | 担保金额 | 实际履行担保责任的金额 | 担保余额 | 担保期间 | | 责任类型 | 被担保人是否为挂牌公司控股股东、实际控制人及 | 是否履行必要的决策程序 | 是否已被采取监管措施 |
|----|------|------|-------------|------|------|----|------|------------------------|-------------|------------|
| | | | | | 起始 | 终止 | | | | |
| | | | | | | | | | | |

| | | | 额 | | | | | 其控制的 企业 | | |
|---|-----------------------------------|----------------|---|----------------|-------------------------|-------------------------|----|------------|-------------|---|
| 1 | 戈尔德 (浙江) 线控 悬架系统 有限公司 | 789,000,000.00 | 0 | 159,558,406.69 | 2024 年11 月21 日 | 2034 年10 月21 日 | 连带 | 否 | 已事前及 时履行 | 否 |
| 2 | 浙江 亚之星汽 车部件有 限公司 | 200,000,000.00 | 0 | 20,261,510.00 | 2023 年12 月13 日 | 2026 年12 月13 日 | 连带 | 否 | 已事前及 时履行 | 否 |
| 3 | 浙江 亚之星汽 车部件有 限公司 | 45,000,000.00 | 0 | 3,218,240.80 | 2024 年10 月24 日 | 2027 年10 月23 日 | 连带 | 否 | 已事前及 时履行 | 否 |
| 4 | 浙江 亚之星汽 车部件有 限公司 | 55,000,000.00 | 0 | 20,000,000.00 | 2025 年6 月26 日 | 2030 年6 月26 日 | 连带 | 否 | 已事前及 时履行 | 否 |
| 5 | 戈尔德 马 | 55,000,000.00 | 0 | 20,000,000.00 | 2025 年12 | 2026 年11 | 连 | 否 | 已事前及 | 否 |

| | | | | | | | | | | |
|----|----------------|---------------|---|---------------|-------------|-------------|----|---|---------|---|
| | 来悬架系统有限公司 | | | | 月2日 | 月16日 | 带 | | 时履行 | |
| 6 | 浙江亚之星汽车部件有限公司 | 39,000,000.00 | 0 | 30,000,000.00 | 2025年5月26日 | 2027年5月26日 | 连带 | 否 | 已事前及时履行 | 否 |
| 7 | 瑞安市戈尔德国际贸易有限公司 | 10,000,000.00 | 0 | 9,353,995.20 | 2025年3月25日 | 2026年3月25日 | 连带 | 否 | 已事前及时履行 | 否 |
| 8 | 浙江戈亚汽车零部件有限公司 | 30,000,000.00 | 0 | 0 | 2024年10月21日 | 2027年10月20日 | 连带 | 否 | 已事前及时履行 | 否 |
| 9 | 浙江亚之星汽车部件有限公司 | 70,000,000.00 | 0 | 0 | 2025年11月11日 | 2028年11月10日 | 连带 | 否 | 已事前及时履行 | 否 |
| 10 | 浙江亚之 | 50,000,000.00 | 0 | 0 | 2024年10 | 2025年11 | 连 | 否 | 已事前及 | 否 |

| | | | | | | | | | | |
|----|-----------|------------------|---|----------------|--------|--------|---|---|-----|---|
| | 星汽车部件有限公司 | | | | 月 21 日 | 月 10 日 | 带 | | 时履行 | |
| 合计 | - | 1,343,000,000.00 | 0 | 262,392,152.69 | - | - | - | - | - | - |

可能承担或已承担连带清偿责任的担保合同履行情况

无

公司提供担保分类汇总

单位：元

| 项目汇总 | 担保金额 | 担保余额 |
|------------------------------------|------------------|----------------|
| 报告期内挂牌公司提供担保（包括对表内子公司提供担保） | 1,343,000,000.00 | 262,392,152.69 |
| 公司及表内子公司为挂牌公司股东、实际控制人及其关联方提供担保 | 0 | 0 |
| 公司直接或间接为资产负债率超过 70%（不含本数）的被担保人提供担保 | 854,000,000.00 | 188,912,401.89 |
| 公司担保总额超过净资产 50%（不含本数）部分的金额 | 531,919,944.20 | 0 |
| 公司为报告期内出表公司提供担保 | 0 | 0 |

应当重点说明的担保情况

√适用 □不适用

本公司大额担保主要是为子公司戈尔德（浙江）线控悬架系统有限公司向银行申请总贷款额度为 78,900 万元以内的项目贷款，主要用于其新购土地的基建支出及设备购置支出。

预计担保及执行情况

√适用 □不适用

2025年11月13日，公司2025年第二次临时股东会会议决议审议通过《关于调整担保额度预计的议案》，公司及子公司就申请综合授信额度提供担保总额度不超过171,800万元（该担保额度可循环使用），其中：公司为全资子公司提供担保额度不超过121,800万元，全资子公司为公司担保不超过30,000万元，预留担保额度不超过20,000万元。

2025年度公司合计到期或终止担保额度为5,000万元，新增担保金额为22,900万元。

目前公司担保合同均正常履行，无清偿风险。

(三) 股东及其关联方占用或转移公司资金、资产及其他资源的情况

报告期公司无股东及其关联方占用或转移公司资金、资产及其他资源的情况

(四) 报告期内公司发生的关联交易情况

单位：元

| 日常性关联交易情况 | 预计金额 | 发生金额 |
|------------------------|------|------------|
| 购买原材料、燃料、动力，接受劳务 | 0 | 0 |
| 销售产品、商品，提供劳务 | 0 | 0 |
| 公司章程中约定适用于本公司的日常关联交易类型 | 0 | 375,161.06 |
| 其他 | 0 | 30,000 |
| 其他重大关联交易情况 | 审议金额 | 交易金额 |
| 收购、出售资产或股权 | 0 | 0 |
| 与关联方共同对外投资 | 0 | 0 |
| 提供财务资助 | 0 | 0 |
| 提供担保 | 0 | 0 |
| 委托理财 | 0 | 0 |
| 企业集团财务公司关联交易情况 | 预计金额 | 发生金额 |
| 存款 | 0 | 0 |

| | | |
|----|---|---|
| 贷款 | 0 | 0 |
|----|---|---|

重大关联交易的必要性、持续性以及对公司生产经营的影响

上述关联交易为公司生产经营所需，交易遵循公开、公平、公正的原则，不存在损害公司和其他股东利益的行为，不会对公司生产经营产生不利影响，公司亦不会因上述关联交易而对关联方产生依赖。

违规关联交易情况

适用 不适用

(五)经股东会审议通过的收购、出售资产、对外投资事项以及报告期内发生的企业合并事项

单位：元

| 临时公告索引 | 类型 | 交易/投资/合并标的 | 对价金额 | 是否构成关联交易 | 是否构成重大资产重组 |
|----------|------|-------------------|--------------|----------|------------|
| 2025-008 | 对外投资 | 戈尔德（北京）线控悬架系统有限公司 | 10,000,000 元 | 否 | 否 |

事项详情及对公司业务连续性、管理层稳定性及其他方面的影响

本次对外投资设立全资子公司是基于公司发展及业务拓展需要，该事项对公司业务连续性、管理层稳定性无重大影响。

(六)股权激励计划、员工持股计划或其他员工激励措施

为完善公司治理结构，增强员工凝聚力，建立长期有效的激励机制，促进公司持续健康稳定发展，公司于 2019 年 12 月设立平阳屹立作为员工持股平台，推动员工共享公司经营成果。

截止报告期末，平阳屹立直接持有公司股份 5,800,000 股，持股比例为 6.73%。

(七)承诺事项的履行情况

| 承诺主体 | 承诺开始 | 承诺结束 | 承诺来源 | 承诺类型 | 承诺具体内容 | 承诺履行情况 |
|------|------|------|------|------|--------|--------|
|------|------|------|------|------|--------|--------|

| | 日期 | 日期 | | | | 况 |
|------------|------------|----|----|--------------|---|-------|
| 实际控制人或控股股东 | 2025年6月18日 | - | 挂牌 | 同业竞争承诺 | 承诺不构成同业竞争 | 正在履行中 |
| 董监高 | 2025年6月18日 | - | 挂牌 | 同业竞争承诺 | 承诺不构成同业竞争 | 正在履行中 |
| 实际控制人或控股股东 | 2025年6月18日 | - | 挂牌 | 减少和规范关联交易的承诺 | 减少并规范关联交易 | 正在履行中 |
| 董监高 | 2025年6月18日 | - | 挂牌 | 减少和规范关联交易的承诺 | 减少并规范关联交易 | 正在履行中 |
| 公司 | 2025年6月18日 | - | 挂牌 | 资金占用承诺 | 承诺不发生控股股东、实际控制人、董监高资金占用的情形 | 正在履行中 |
| 实际控制人或控股股东 | 2025年6月18日 | - | 挂牌 | 资金占用承诺 | 承诺不发生占用挂牌公司资金的情形 | 正在履行中 |
| 董监高 | 2025年6月18日 | - | 挂牌 | 资金占用承诺 | 承诺不发生占用挂牌公司资金的情形 | 正在履行中 |
| 实际控制人或控股股东 | 2025年6月18日 | - | 挂牌 | 限售承诺 | 在公司挂牌前所直接或间接持有的公司股份分三批解除转让限制，每批解除转让限制的数量均为挂牌前本人所持公司股票的三分之一，解除转让限制的时间分别为挂牌之日 | 正在履行中 |

| | | | | | | |
|---------------------------|-----------------|---|----|----------|--|-------|
| | | | | | （在满足《公司法》对股份转让的限制性条件下）、挂牌期满一年之日和挂牌期满两年之日。 | |
| 其他 股东 （ 平阳 屹立、陈小平、陈玲弟） | 2025 年 6 月 18 日 | - | 挂牌 | 限售承诺 | 在公司挂牌前所直接或间接持有的公司股份分三批解除转让限制，每批解除转让限制的数量均为挂牌前本人所持公司股票的三分之一，解除转让限制的时间分别为挂牌之日（在满足《公司法》对股份转让的限制性条件下）、挂牌期满一年之日和挂牌期满两年之日。 | 正在履行中 |
| 董监高 | 2025 年 6 月 18 日 | - | 挂牌 | 限售承诺 | 担任公司董事、监事或高级管理人员期间每年转让的股份不得超过本人直接或间接所持有公司股份总数的百分之二十五；在离职后半年内，不转让直接持有的公司的股份。 | 正在履行中 |
| 实际控制人或控股 | 2025 年 6 | - | 挂牌 | 违章建筑事项的承 | 公司存在部分建筑物、构筑物未 | 正在履行中 |

| | | | | | | |
|------------|-----------------|---|----|------------|--|-------|
| 股东 | 月 18 日 | | | 诺 | 取得不动产权证书的情形，若前述建筑物/构筑物被主管部门认定为违章建筑并要求拆除或公司因使用上述房屋建筑物受到任何处罚，本人/本企业将承担公司该等建筑拆迁及新建、搬迁的全部费用，并承担公司全部的罚款及与之相关的全部损失，保证公司利益不受损害。 | |
| 实际控制人或控股股东 | 2025 年 6 月 18 日 | - | 挂牌 | 社保公积金事项的承诺 | 若公司被有关政府部门/司法机关依法认定或被公司的员工合法要求补缴或者被追缴本次挂牌前应缴而未缴、未足额为其全体员工缴纳和代扣代缴各项社会保险金及住房公积金，或因此被有关部门处以罚款、滞纳金或被追究其他法律责任，本人/本企业将承担所有补缴款项、罚款、滞纳金及其他支出，并承诺此后不向公司 | 正在履行中 |

| | | | | | | |
|------------|------------|---|----|---------------|---|-------|
| | | | | | 追偿，保证公司不会因此遭受损失，确保公司免受任何损失和损害。 | |
| 实际控制人或控股股东 | 2025年7月31日 | - | 挂牌 | 关于资质许可合规事项的承诺 | 如公司及其控股子公司因未及时申请办理城镇污水排入排水管网许可证、固定污染源排污登记回执、 MANUFACTURING LICENCE 等资质、许可，或其他任何与资质许可相关问题被相关部门处罚、责令停止生产、要求限期整改或其他影响公司及其控股子公司正常经营的，本人/本企业将对公司及其控股子公司因上述事项遭受的全部经济损失（包括但不限于被有权机关处以罚款、因停工发生的损失等）给予全额补偿，确保公司及其控股子公司不会因此遭受任何经济损失。 | 正在履行中 |
| 实际控制 | 2025年7 | - | 挂牌 | 关于特殊 | 1、除了与2023年 | 正在履行中 |

| | | | | | |
|--------|--------|--|--|-------------------|---|
| 人或控股股东 | 月 31 日 | | | 投资条款所涉及的股份回购事项的承诺 | <p>入股公司的股东 (“该等股东”，包括比亚迪、苏州申祺、小米智造、三一重工、安鹏创投、财通创新、嘉兴秘银、湖州通富、柳州菱聚、源合汇睿、常州泓泰、创启开盈及远致星火)签署的增资协议和/或股份转让协议及其补充协议外，本人未与该等股东签署其他关于特殊股东权利的协议或文件，与该等股东以外的其他股东之间亦不存在现行有效的特殊投资条款；2、就该等股东享有的回购权而言，戈尔德不作为涉及该等回购权条款的当事方及回购义务人；3、截止本承诺函出具日，该等股东与本人之间在股权方面未发生过争议，不存在股权方面的纠纷；4、如因本人与 2023 年入股公司的股东签署</p> |
|--------|--------|--|--|-------------------|---|

| | | | | | | |
|----|------------|---|----|-------------|--|-------|
| | | | | | <p>的增资协议、转让协议及相关补充协议中回购情形触发，确需由本人承担特殊投资条款项下的回购义务的，本人承诺以自有资金和/或自筹资金及时履行，不会占用公司资金，不会因履行回购义务影响本人对公司的实际控制权，不会出现影响本人任职资格或股东资格的情形，不会影响公司治理及公司正常经营。</p> | |
| 公司 | 2025年6月18日 | - | 挂牌 | 未履行承诺时的约束措施 | <p>本公司保证将严格履行在本次挂牌过程中所作出的全部公开承诺事项中的各项义务，并承担相应的责任。若本公司非因不可抗力原因导致未能完全或有效地履行承诺事项中的各项义务或责任，则本公司承诺将视具体情况采取措施予以约束。</p> | 正在履行中 |

超期未履行完毕的承诺事项详细情况

不适用

(八) 被查封、扣押、冻结或者被抵押、质押的资产情况

单位：元

| 资产名称 | 资产类别 | 权利受限类型 | 账面价值 | 占总资产的比例% | 发生原因 |
|------|------|--------|-----------|----------|---|
| 银行存款 | 货币资金 | 冻结 | 2,000,000 | 0.06% | 因与达索系统股份有限公司（Dassault Systemes）侵害计算机软件著作权纠纷案，公司及亚之星银行账户中合计 200 万元存款被冻结。 |
| 总计 | - | - | 2,000,000 | 0.06% | - |

资产权利受限事项对公司的影响

本次银行账户冻结不会对公司生产经营产生重大影响。公司于 2026 年 3 月 23 日在全国中小企业股份转让系统指定信息披露平台 (www.neeq.com.cn) 披露了《重大诉讼进展公告》(公告编号: 2026-005), 公司已收到浙江省温州市中级人民法院出具的《浙江省温州市中级人民法院民事裁定书》(2025)浙 03 民初 1359 号之三, 法院裁定准许原告达索系统股份有限公司 (Dassault Systemes) 撤诉。公司被冻结的合计人民币 200 万元的银行账户资金也已解冻。

第四节 股份变动、融资和利润分配

一、普通股股本情况

(一) 普通股股本结构

单位：股

| 股份性质 | | 期初 | | 本期变动 | 期末 | |
|-----------------|--------------------|------------|--------|-----------|------------|--------|
| | | 数量 | 比例% | | 数量 | 比例% |
| 无限售 条件股 份 | 无限售股份总数 | 40,477,535 | 48.09% | 2,068,087 | 42,545,622 | 49.33% |
| | 其中：控股股东、实际控制人 | 17,013,333 | 20.21% | -630,100 | 16,383,233 | 19% |
| | 董事、高管（不含 实际控制人） | 0 | 0% | 0 | 0 | 0% |
| | 核心员工 | 0 | 0% | 0 | 0 | 0% |
| 有限售 条件股 份 | 有限售股份总数 | 43,693,335 | 51.91% | 0 | 43,693,335 | 50.67% |
| | 其中：控股股东、实际控制人 | 37,506,667 | 44.56% | 0 | 37,506,667 | 43.49% |
| | 董事、高管（不含 实际控制人） | 0 | 0% | 0 | 0 | 0% |
| | 核心员工 | 0 | 0% | 0 | 0 | 0% |
| 总股本 | | 84,170,870 | - | 2,068,087 | 86,238,957 | - |
| 普通股股东人数 | | 29 | | | | |

股本结构变动情况

√适用 □不适用

报告期内，公司控股股东戈尔德集团减持公司股份 63.01 万股，公司向小米智造定向发行股票 2,068,087 股，导致无限售条件股份及总股本发生变动。

(二) 普通股前十名股东情况

单位：股

| 序号 | 股东名称 | 期初持股数 | 持股变动 | 期末持股数 | 期末持股比例% | 期末持有限售股份数量 | 期末持有无限售股份数量 | 期末持有的质押股份数量 | 期末持有的司法冻结股份数量 |
|----|---------------------|------------|-----------|------------|---------|------------|-------------|-------------|---------------|
| 1 | 戈尔德集团有限公司 | 34,800,000 | -630,100 | 34,169,900 | 39.62% | 23,200,000 | 10,969,900 | 0 | 0 |
| 2 | 陈万成 | 8,120,000 | 0 | 8,120,000 | 9.42% | 6,090,000 | 2,030,000 | 0 | 0 |
| 3 | 李多好 | 5,800,000 | 0 | 5,800,000 | 6.73% | 3,866,667 | 1,933,333 | 0 | 0 |
| 4 | 陈万里 | 5,800,000 | 0 | 5,800,000 | 6.73% | 4,350,000 | 1,450,000 | 0 | 0 |
| 5 | 平阳屹立企业管理合伙企业（有限合伙） | 5,800,000 | 0 | 5,800,000 | 6.73% | 3,866,667 | 1,933,333 | 0 | 0 |
| 6 | 小米私募基金管理有限公司—北京小米智造 | 1,590,870 | 2,698,087 | 4,288,957 | 4.97% | 0 | 4,288,957 | 0 | 0 |

| | | | | | | | | | |
|----|---|-----------|---|-----------|-------|-----------|-----------|---|---|
| | 股权投资 基金合 伙企业(有 限合 伙) | | | | | | | | |
| 7 | 比亚迪 股份有 限公司 | 3,332,040 | 0 | 3,332,040 | 3.86% | 0 | 3,332,040 | 0 | 0 |
| 8 | 陈小平 | 2,320,000 | 0 | 2,320,000 | 2.69% | 1,546,667 | 773,333 | 0 | 0 |
| 9 | 上海恒 旭创领 私募基 金管理 有限公 司—苏 州申祺 利纳绿 色股权 投资合 伙企业 (有限 合 伙) | 1,590,871 | 0 | 1,590,871 | 1.84% | 0 | 1,590,871 | 0 | 0 |
| 10 | 深圳市 远致创 业投资 有限公 司—深 圳市远 致星火 私募股 权投资 基金合 伙企业 (有限 合 伙) | 1,590,870 | 0 | 1,590,870 | 1.84% | 0 | 1,590,870 | 0 | 0 |

| | | | | | | | | |
|----|------------|-----------|------------|--------|------------|------------|---|---|
| 合计 | 70,744,651 | 2,067,987 | 72,812,638 | 84.43% | 42,920,001 | 29,892,637 | 0 | 0 |
|----|------------|-----------|------------|--------|------------|------------|---|---|

普通股前十名股东情况说明

√适用 □不适用

- 1、陈万成、陈万里、陈小平、陈玲弟为兄弟姐妹关系；
- 2、陈万成、李多好为夫妻关系；
- 3、陈万成、李多好、陈万里、陈小平、陈玲弟分别持有戈尔德集团 35%、25%、25%、10%、5%的股权；陈万成系戈尔德集团的董事；陈万成配偶李多好系戈尔德集团的经理；陈万成、李多好、陈万里系戈尔德集团的共同实际控制人且签署了一致行动人协议；
- 4、陈万里持有平阳屹立 15.99%的出资额并担任执行事务合伙人。

二、 控股股东、实际控制人情况

是否合并披露

√是 □否

公司实际控制人为陈万成、李多好、陈万里。李多好系陈万成配偶，陈万里系陈万成胞弟，三人签署了《一致行动人协议》，构成一致行动人。陈万成、李多好及陈万里分别直接持有公司股份 8,120,000 股、5,800,000 股、5,800,000 股，占公司股份总数的 9.42%、6.73%及 6.73%。陈万成、李多好及陈万里分别直接持有戈尔德集团 35.00%、25.00%及 25.00%的股权，戈尔德集团直接持有公司股份 34,169,900 股，占公司股份总数的 39.62%；陈万里直接持有平阳屹立 15.99%的合伙份额并担任执行事务合伙人，平阳屹立直接持有公司 5,800,000 股，占公司股份总数的 6.73%。

陈万成：1973 年 6 月出生，中国国籍，汉族，无境外永久居留权，1996 年 2 月至 2007 年 12 月任职于浙江稳达减振器有限公司及其前身并担任经理，2008 年 1 月设立戈尔德有限并任职至今，现任公司董事长，戈尔德集团董事，戈尔德贸易港董事。

李多好：1973 年 6 月出生，中国国籍，汉族，无境外永久居留权，2003 年 1 月至 2007 年 12 月任职于浙江稳达减振器有限公司担任物流文员，2008 年 5 月至 2021 年 2 月任职于戈尔德担任行政管理一职，2021 年 2 月至今，任职于戈尔德集团，历任行政管理一职，现任戈尔德集团总经理，戈尔德贸易港经理。

陈万里：1978 年 9 月出生，中国国籍，汉族，无境外永久居留权，瑞安市政协副主席，瑞安市工商业联合会主席，瑞安市企业联合会企业家协会理事会会长，瑞安市总商会理事会会长，1996 年 9 月至 2007 年 12 月任职于瑞安市名门制衣厂及其前身并担任经理，2008 年 1 月设立戈尔德有限并任职至

今，现任公司董事、总经理。

报告期内控股股东、实际控制人没有发生变化。

是否存在尚未履行完毕的特殊投资条款

√是 否

是否涉及发行上市、财务业绩等对赌事项

√是 否

| 对赌目标 | 对赌期间 | 补偿方式 |
|------|--------------|------|
| 发行上市 | 2027年6月30日之前 | 股份回购 |

详细情况

具体如下：

| 协议名称 | 签署主体 | 享有特殊权利和优先权利主体 | 特殊投资条款、特殊权利和优先权利内容 | 清理情况 | 备注 |
|--|---|-------------------------------------|--------------------|---------------------|-------------------|
| 《增资协议及股份转让协议之补充协议》《增资协议之补充协议（二）》《增资协议之补充协议（三）》 | 陈万成、陈万里、李多好、比亚迪、创启开盈 | 比亚迪、创启开盈 | 回购权条款 | 除回购权条款外，不存在其他特殊投资条款 | 回购义务人为陈万成、陈万里、李多好 |
| 《增资协议之补充协议》《增资协议之补充协议（二）》《增资协议之补充协议（三）》 | 陈万成、陈万里、李多好、财通创新、常州泓泰、源合汇睿、湖州通富、嘉兴秘银、柳州菱聚、三一重工、安鹏创投、苏 | 财通创新、常州泓泰、源合汇睿、湖州通富、嘉兴秘银、柳州菱聚、三一重工、 | | | |

| | | | | | |
|---|----------------------------|------------------------|-------|---------------------|-------------------|
| | 州申祺、远致星火 | 安鹏创投、 苏州申祺、 远致星火 | | | |
| 《股份转让协议》 | 戈尔德集团、陈万成、陈万里、李多好、戈尔德、小米智造 | 小米智造 | 回购权条款 | 除回购权条款外，不存在其他特殊投资条款 | 回购义务人为陈万成、陈万里、李多好 |
| 《增资协议之补充协议》《增资协议之补充协议（二）》《股票定向发行认购协议之补充协议》《增资协议、股份转让协议及定向发行认购协议之补充协议》 | 陈万成、陈万里、李多好、小米智造 | 小米智造 | 回购权条款 | 除回购权条款外，不存在其他特殊投资条款 | 回购义务人为陈万成、陈万里、李多好 |

(1) 未终止的特殊投资条款

实际控制人陈万成、陈万里及李多好与比亚迪、苏州申祺、小米智造、三一重工、安鹏创投、财通创新、嘉兴秘银、湖州通富、柳州菱聚、常州泓泰、创启开盈及远致星火签署的回购权条款约定如下：

本次增资交割完成后，若公司出现下述情形，投资方有权不受任何限制地要求实际控制人回购投资方所持有的戈尔德的部分或全部股份，实际控制人承诺按照投资方的要求以现金形式回购：

1) 在任何情况下，戈尔德未能在 2027 年 6 月 30 日之前成功上市，或目标公司、实际控制人明确表示或以其行为明确表示将不会或不能按期（指在 2027 年 6 月 30 日之前，下同）实现上市（指戈尔德在经公司董事会或股东大会批准/经各方书面认可的证券交易所首次公开发行股票并上市，包括但不限于北京证券交易所、上海证券交易所、深圳证券交易所）；

2) 戈尔德的实际控制人和/或实际控制权发生变更；

3) 戈尔德控股股东、实际控制人、管理层重要成员或核心技术人员出现不履行同业竞争的承诺或半数以上核心技术人员离职和/或不履行竞业禁止，且前述情形致使戈尔德不符合发行上市条件，无法按期上市；

4) 戈尔德控股股东、实际控制人、管理层重要成员发生重大违法违规行为，且前述情形致使戈尔德不符合发行上市条件，无法按期上市；

5) 戈尔德、实际控制人、管理层出现重大不诚信行为致使戈尔德不符合发行上市条件，无法按期上市，包括但不限于账外现金销售收入、资金占用、有失公允的关联交易、因实际控制人和/或管理层和/或戈尔德的故意而导致的重大内部控制漏洞；

6) 戈尔德的主营业务未经董事会和股东会批准而发生重大变化；

7) 戈尔德核心技术或知识产权被法院、仲裁机构或其他有权机构认定为侵权，且前述情形致使戈尔德不符合发行上市条件，无法按期上市；

8) 戈尔德被吊销营业执照或被主管部门责令停业，戈尔德丧失或者无法续展其主营业务不可或缺的业务资质或批准，或主营业务无法继续开展、被禁止或受到重大限制；

9) 戈尔德全部资产的经营权、处置权托管给第三方或者戈尔德进入破产程序；

10) 任一戈尔德的其他股东因戈尔德触发回购情节而主张回购。

实际控制人给予任何其他戈尔德的股东（包括后续轮次融资新进的投资人）在触发回购的情形和回购利率方面比投资方更优惠的权利，应经投资方书面同意。

除上述回购权条款外，上述享有回购权的股东与实际控制人还约定了回购权的终止与恢复条款，戈尔德在申请首次公开发行股票并上市的材料向证券交易所提交申报被受理前1日，补充协议自动终止。同时，享有回购权的股东同意配合戈尔德聘请的中介机构签署无对赌等特殊股东权利的承诺函及相关文件。但若戈尔德未能最终完成公开发行股票并上市，则回购权自动恢复效力。在戈尔德完成公开发行股票并上市后，补充协议不可撤销的自动解除并自始无效。

三、 报告期内的普通股股票发行及募集资金使用情况

(一) 报告期内的股票发行情况

√适用 □不适用

单位：元或股

| 发行次数 | 发行方案公告时间 | 新增股票挂牌交易日期 | 发行价格 | 发行数量 | 发行对象 | 标的资产情况 | 募集金额 | 募集资金用途（请列示具体用途） |
|----------------|-------------|-------------|-------|-----------|------|--------|---------------|-----------------|
| 2025年第一次股票定向发行 | 2025年10月29日 | 2025年12月29日 | 31.43 | 2,068,087 | 小米智造 | 不适用 | 64,999,974.41 | 用于支付供应商款项及员工工资 |

(二) 存续至报告期的募集资金使用情况

√适用 □不适用

单位：元

| 发行次数 | 发行情况报告书披露时间 | 募集金额 | 报告期内使用金额 | 是否变更募集资金用途 | 变更用途情况 | 变更用途的募集资金金额 | 变更用途是否履行必要决策程序 |
|----------------|-------------|---------------|------------|------------|--------|-------------|----------------|
| 2025年第一次股票定向发行 | 2025年12月24日 | 64,999,974.41 | 20,000,000 | 否 | 不适用 | - | 不适用 |

募集资金使用详细情况

报告期内，公司已使用 2,000 万元募集资金用于支付员工工资。

四、 存续至本期的优先股股票相关情况

适用 不适用

五、 存续至本期的债券融资情况

适用 不适用

六、 存续至本期的可转换债券情况

适用 不适用

七、 权益分派情况

(一) 报告期内的利润分配与公积金转增股本情况

适用 不适用

利润分配与公积金转增股本的执行情况

适用 不适用

(二) 权益分派预案

适用 不适用

第五节 公司治理

一、 董事、监事、高级管理人员情况

(一) 基本情况

单位：股

| 姓名 | 职务 | 性别 | 出生年月 | 任职起止日期 | | 期初持普通股股数 | 数量变动 | 期末持普通股股数 | 期末普通股持股比例% |
|-----|---------------|----|----------|------------|------------|-----------|------|-----------|------------|
| | | | | 起始日期 | 终止日期 | | | | |
| 陈万成 | 董事长 | 男 | 1973年6月 | 2023年6月23日 | 2026年6月22日 | 8,120,000 | 0 | 8,120,000 | 9.42% |
| 陈万里 | 董事、总经理 | 男 | 1978年9月 | 2023年6月23日 | 2026年6月22日 | 5,800,000 | 0 | 5,800,000 | 6.73% |
| 陈博坤 | 董事、副总经理 | 男 | 1993年6月 | 2023年6月23日 | 2026年6月22日 | 0 | 0 | 0 | 0% |
| 陈晓玲 | 董事 | 女 | 1984年12月 | 2023年6月23日 | 2026年6月22日 | 0 | 0 | 0 | 0% |
| 金道一 | 董事、副总经理、董事会秘书 | 男 | 1981年8月 | 2023年6月26日 | 2026年6月22日 | 0 | 0 | 0 | 0% |
| 聂召 | 职工 | 男 | 1985年 | 2025年 | 2026年 | 0 | 0 | 0 | 0% |

| | | | | | | | | | |
|-----|-----------|---|----------|-------------|-------------|---|---|---|----|
| 喻 | 董事 | | 10月 | 11月13日 | 6月22日 | | | | |
| 刘强 | 独立董事 | 男 | 1992年2月 | 2023年6月23日 | 2026年6月22日 | 0 | 0 | 0 | 0% |
| 项国友 | 独立董事 | 男 | 1978年1月 | 2023年6月23日 | 2026年6月22日 | 0 | 0 | 0 | 0% |
| 朱勤 | 独立董事 | 女 | 1977年12月 | 2023年6月23日 | 2026年6月22日 | 0 | 0 | 0 | 0% |
| 王晓燕 | 副总经理、财务总监 | 女 | 1968年12月 | 2023年6月26日 | 2026年6月22日 | 0 | 0 | 0 | 0% |
| 盛先祥 | 副总经理 | 男 | 1973年1月 | 2025年1月12日 | 2026年6月22日 | 0 | 0 | 0 | 0% |
| 郭三保 | 副总经理 | 男 | 1982年4月 | 2025年10月29日 | 2026年6月22日 | 0 | 0 | 0 | 0% |
| 张良城 | 监事会主席 | 男 | 1974年3月 | 2023年6月23日 | 2025年11月13日 | 0 | 0 | 0 | 0% |
| 聂召喻 | 监事 | 男 | 1985年10月 | 2023年6月23日 | 2025年11月13日 | 0 | 0 | 0 | 0% |
| 朱庄洪 | 职工监事 | 男 | 1983年4月 | 2024年10月24日 | 2025年11月13日 | 0 | 0 | 0 | 0% |

董事、高级管理人员与股东之间的关系

- 1、陈万成、陈万里与股东陈小平、陈玲弟为兄弟姐妹关系，陈万成与股东李多好为夫妻关系，陈博坤系陈万成之子，陈晓玲系陈万成堂兄弟之女，金道一系陈万成表兄弟之子；
- 2、陈万成、陈万里分别持有公司控股股东戈尔德集团 35%、25%股权，且陈万成担任戈尔德集团董事；
- 3、陈万里持有平阳屹立 15.99%的出资额并担任执行事务合伙人。

(二) 审计委员会情况

√适用 □不适用

| 姓名 | 是否为独立董事 | 是否为召集人/主任委员 | 是否为会计专业人士 | 是否为职工董事 | 是否为高级管理人员 |
|-----|---------|-------------|-----------|---------|-----------|
| 刘强 | 是 | 是 | 是 | 否 | 否 |
| 项国友 | 是 | 否 | 否 | 否 | 否 |
| 朱勤 | 是 | 否 | 否 | 否 | 否 |

(三) 变动情况

√适用 □不适用

| 姓名 | 期初职务 | 变动类型 | 期末职务 | 变动原因 |
|-----|------------|------|---------------|--------------------------------|
| 张良城 | 监事会主席 | 离任 | - | 监事会取消 |
| 朱庄洪 | 职工监事 | 离任 | - | 监事会取消 |
| 聂召喻 | 监事 | 新任 | 职工董事 | 监事会取消及完善公司治理结构需要，选举聂召喻担任公司职工董事 |
| 金道一 | 副总经理、董事会秘书 | 新任 | 董事、副总经理、董事会秘书 | 完善公司治理结构需要 |
| 盛先祥 | - | 新任 | 副总经理 | 完善公司治理结构需要 |
| 郭三保 | - | 新任 | 副总经理 | 完善公司治理结构需要 |

报告期内新任董事、高级管理人员专业背景、主要工作经历等情况

√适用 □不适用

聂召喻：1985年10月出生，中国国籍，无境外永久居留权，本科学历。2007年5月至2008年1月任职于浙江老百姓大药房，担任信息员；2008年2月至2010年6月任职于浙江大自然鞋业有限公司，担任信息专员；2010年6月至2016年5月任职于杰豪集团有限公司，担任信息部经理；2016年5月至2019年4月任职于巨一集团有限公司，担任信息部经理；自2019年4月于浙江戈尔德智能悬架股份有限公司任职，现担任公司职工董事、信息部经理。

金道一：1981年8月出生，中国国籍，无永久境外居留权，本科学历。2003年8月至2010年4月，任职于中国农业银行瑞安市支行，2010年5月至2016年3月，任职于中国农业银行温州分行，担任办公室/综合管理部秘书、主任助理、副主任，2016年4月至2017年10月，任职于中国农业银行苍南县支行，担任副行长，2017年11月至2018年7月，任职于中国农业银行瑞安市支行，担任副行长，2018年8月至2020年4月，任职于中国农业银行文成县支行，担任行长，2020年5月至2022年4月，任职于中国农业银行苍南县支行，担任行长，2022年7月至2023年2月任职于戈尔德集团有限公司，2023年3月起，任职于浙江戈尔德智能悬架股份有限公司，现任公司董事、董事会秘书、副总经理。

盛先祥：1973年1月出生，中国国籍，无境外永久居留权，博士研究生学历。1997年7月至2001年6月任职于上海柴油机股份有限公司并担任销售经理，2001年6月至2002年6月任职于上海英格索兰压缩机有限公司并担任国际采购主管，2002年7月至2005年12月任职于上海阿姆斯壮建筑制品有限公司并担任生产经理，2005年12月至2019年11月任职于天纳克汽车工业（上海）公司并担任天纳克一汽富晟（长春）汽车零部件有限公司总经理，2019年11月至2024年11月任职于采埃孚集团上海汇众萨克斯减振器有限公司并担任总经理，2024年11月至2025年1月任职于马瑞利（中国）有限公司并担任驾乘动力事业部中国区总经理，2025年1月起任职于戈尔德，现任戈尔德副总经理。

郭三保：1982年4月出生，中国国籍，无永久境外居留权，本科学历。2003年5月至2017年7月，任职于奇瑞汽车股份有限公司，担任采购部高级经理；2017年9月至2020年7月，任职于福特众泰汽车有限公司，担任采购总监；2020年7月起，任职于浙江戈尔德智能悬架股份公司，现任公司副总经理。

（四） 董事、高级管理人员的股权激励情况

□适用 √不适用

二、 员工情况

（一） 在职员工（公司及控股子公司）情况

| 按工作性质分类 | 期初人数 | 本期新增 | 本期减少 | 期末人数 |
|---------|-------|-------|-------|-------|
| 生产与物流人员 | 2,655 | 2,198 | 1,684 | 3,169 |

| | | | | |
|-------------|--------------|--------------|--------------|-------------|
| 研发人员 | 314 | 81 | 58 | 337 |
| 行政人员 | 145 | 85 | 62 | 168 |
| 销售人员 | 104 | 59 | 38 | 125 |
| 采购人员 | 62 | 36 | 30 | 68 |
| 财务人员 | 21 | 1 | 1 | 21 |
| 员工总计 | 3,301 | 2,460 | 1,873 | 3888 |

| 按教育程度分类 | 期初人数 | 期末人数 |
|-------------|--------------|-------------|
| 博士 | 0 | 1 |
| 硕士 | 4 | 10 |
| 本科 | 235 | 319 |
| 专科 | 532 | 640 |
| 专科以下 | 2,530 | 2918 |
| 员工总计 | 3,301 | 3888 |

员工薪酬政策、培训计划以及需公司承担费用的离退休职工人数等情况

1、薪酬政策

公司员工薪酬构成部分包括：基本工资、绩效工资、其他补贴和福利。基本工资体现岗位基本保障的酬劳，根据市场及行业状况、岗位价值等因素确定；绩效工资与员工业绩目标达成、工作态度等考核项目进行挂钩，并结合员工当年度企业的经营利润情况进行分配。

2、劳动关系及五险一金

入职人员已全部签署劳动合同，并购买社会保险、住房公积金(除实习生、返聘人员外，实习生及返聘人员按规定购买特定商业险)。

3、培训计划

公司提供涵盖管理、岗位专业技能、产品知识、公司发展历史、企业文化价值观等各方面的培训体系，提供线上线下多种形式的学习方式，满足员工从入职、调岗、专业晋级和管理岗位晋升等各阶段成长需求，并为员工提供了管理和专业双职业发展通道，着力打造高素质、高质量的管理团队和专业人才队伍，满足企业发展所需。

4、公司承担费用的离退休职工情况

截至报告期末，没有需要公司承担费用的离退休职工。到达法定退休年龄人员，自行向社保局申报养老金等手续。员工退休当月，公司与业务部门对其评估是否返聘，如需返聘公司将与其签订返聘合同。

(二) 核心员工（公司及控股子公司）情况

适用 不适用

三、 公司治理及内部控制

| 事项 | 是或否 |
|---------------------|--|
| 投资机构是否派驻董事 | <input type="checkbox"/> 是 <input checked="" type="checkbox"/> 否 |
| 内部监督机构对本年监督事项是否存在异议 | <input type="checkbox"/> 是 <input checked="" type="checkbox"/> 否 |
| 管理层是否引入职业经理人 | <input checked="" type="checkbox"/> 是 <input type="checkbox"/> 否 |
| 报告期内是否新增关联方 | <input checked="" type="checkbox"/> 是 <input type="checkbox"/> 否 |

(一) 公司治理基本情况

根据《公司法》《证券法》《非上市公众公司监督管理办法》《全国中小企业股份转让系统挂牌公司治理规则》等相关法律法规及规范性文件的要求，公司制定了《公司章程》，建立了由股东会、董事会、高级管理人员组成的公司治理框架，形成了权力机构、决策机构、监督机构和管理层之间权责明确、运作规范的相互协调和相互制衡机制。为了更好地维护股东权益，确保股东、董事、审计委员会职权的有效履行，公司根据前述法律法规及规范性文件、《公司章程》《全国中小企业股份转让系统挂牌公司信息披露规则》等相关规定，制定了《股东会议事规则》《董事会议事规则》《关联交易决策制度》《投资管理制度》《对外担保管理制度》《信息披露管理制度》《投资者关系管理制度》等制度，为公司法人治理的规范化运行提供了进一步的制度保证。

根据证监会发布的《关于新<公司法>配套制度规则实施相关过渡期安排》，公司于2025年11月调整内部监督机构，由董事会下设的审计委员会承接监事会职权，不设监事会或者监事。

公司的股东会、董事会、审计委员会、管理层、独立董事之间权责明确，相互协调和相互制衡，在公司治理方面不存在重大缺陷。公司董事会及高级管理人员不存在违反《公司法》及其他规定行使职权的情形。

(二) 内部监督机构对监督事项的意见

报告期内，监事会、审计委员会依据《公司法》《公司章程》等规定，认真履行各项职责。监事会、审计委员会在报告期内的监督活动中未发现公司存在重大风险事项，对报告期内的监督事项无异议。

(三) 公司保持独立性、自主经营能力的说明

报告期内，公司严格按照《公司法》及《公司章程》的要求规范运作，在业务、资产、人员、财务、机构等方面完全独立，公司具有完整的业务体系及面向市场独立经营的能力。

1、业务独立

公司拥有完整的法人财产权和独立的采购、生产和销售系统，独立开展业务，独立核算和决策，独立承担责任与风险，公司业务独立于控股股东、实际控制人及其控制的其他企业，不依赖控股股东、实际控制人及其控制的其他企业进行生产经营活动。公司与控股股东、实际控制人及其控制的其他企业间不存在同业竞争或者显失公平的关联交易。

2、资产独立

除公司使用的部分建筑物、构筑物未取得权属证书以外，公司具备完整的与生产经营有关的生产系统、辅助生产系统和配套设施，合法拥有、使用与生产经营有关的土地、厂房、机器设备以及商标、专利。公司的资产产权清晰，没有以其资产、权益或信誉为控股股东、实际控制人及其控制的其他企业债务提供担保的情形，公司对其所有资产具有完全的控制支配权，不存在资产、资金被股东占用而损害公司利益的情形。

3、人员独立

公司拥有自己独立的人事管理部门，独立负责员工劳动、人事和工资管理，与控股股东、实际控制人及其控制的其他企业的相关管理体系完全分离。公司已制定了一整套完整独立的劳动、人事及工资管理制度，公司董事、监事和高级管理人员严格按照《公司法》等法律法规及《公司章程》的有关规定产生，不存在控股股东、实际控制人及其控制的其他企业干预公司人事任免的情形。公司的总经理、副总经理、财务负责人和董事会秘书等高级管理人员均专职在公司工作并领取薪酬，未在控股股东、实际控制人及其控制的其他企业中担任除董事、监事外的其他职务或领取薪酬。公司的财务人员未在控股股东、实际控制人及其控制的其他企业中兼职。

4、财务独立

公司设立独立的财务部门，并根据现行的企业会计准则及相关法规，结合公司实际情况建立了独立的财务核算体系和财务管理制度，能够独立做出财务决策。公司开立独立的银行账户，银行账户、税务申报均独立于控股股东、实际控制人及其控制的其他企业，不存在与控股股东、实际控制人及其控制的其他企业共用银行账户或混合纳税的情形。

5、机构独立

公司通过设立股东会、董事会、审计委员会，建立相关议事规则及独立董事工作制度等，强化分权管理与监督职能，形成了有效的法人治理结构。公司拥有独立的生产经营和办公机构，与控股股东、实际控制人及其控制的其他企业分开，不存在混合经营、合署办公等情形。在内部机构设置上，公司建立了适应自身发展需要的组织机构，并制定了相应的内部管理与控制制度。各职能部门均独立履行其职能，与控股股东、实际控制人及其控制的其他企业之间不存在上下级关系，不存在相关关联方直接干预公司经营活动的情形。

(四) 对重大内部管理制度的评价

公司现有的制度符合我国有关法律法规和监管部门的要求，建立的内部管理制度是完整的、合理的，执行是有效的，能够保证内部控制目标的达成，不存在重大缺陷。公司将根据自身发展需要和执行过程中发现的不足，对内控制度进行改进、充实和完善，为公司健康、稳定地发展奠定良好的基础。

四、投资者保护

(一) 实行累积投票制的情况

适用 不适用

(二) 提供网络投票的情况

适用 不适用

(三) 表决权差异安排

适用 不适用

第六节 财务会计报告

一、审计报告

| | | |
|------------------|---|-----|
| 是否审计 | 是 | |
| 审计意见 | 无保留意见 | |
| 审计报告中的特别段落 | <input checked="" type="checkbox"/> 无 <input type="checkbox"/> 强调事项段 <input type="checkbox"/> 其他事项段 <input type="checkbox"/> 持续经营重大不确定性段落 <input type="checkbox"/> 其他信息段落中包含其他信息存在未更正重大错报说明 | |
| 审计报告编号 | 信会师报字[2026]第 ZF10744 号 | |
| 审计机构名称 | 立信会计师事务所（特殊普通合伙） | |
| 审计机构地址 | 上海市黄浦区南京东路 61 号四楼 | |
| 审计报告日期 | 2026 年 4 月 28 日 | |
| 签字注册会计师姓名及连续签字年限 | 杨金晓 | 赵飞 |
| | 3 年 | 3 年 |
| 会计师事务所是否变更 | 否 | |
| 会计师事务所连续服务年限 | 8 年 | |
| 会计师事务所审计报酬（万元） | 55 | |

浙江戈尔德智能悬架股份有限公司全体股东：

一、 审计意见

我们审计了浙江戈尔德智能悬架股份有限公司（以下简称戈尔德）财务报表，包括 2025 年 12 月 31 日的合并及母公司资产负债表，2025 年度的合并及母公司利润表、合并及母公司现金流量表、合并及母公司所有者权益变动表以及相关财务报表附注。

我们认为，后附的财务报表在所有重大方面按照企业会计准则的规定编制，公允反映了戈尔德 2025 年 12 月 31 日的合并及母公司财务状况以及 2025 年度的合并及母公司经营成果和现金流量。

二、 形成审计意见的基础

我们按照中国注册会计师审计准则的规定执行了审计工作。审计报告的“注册会计师对财务报表审计的责任”部分进一步阐述了我们在这些准则下的责任。按照《中国注册会计师独立性准则第 1 号——财务报表审计和审阅业务对独立性的要求》和中国注册会计师职业道德守则，我们独立于戈尔德，

并履行了职业道德方面的其他责任。我们在审计中遵循了对公众利益实体审计的独立性要求。我们相信，我们获取的审计证据是充分、适当的，为发表审计意见提供了基础。

三、 其他信息

戈尔德管理层（以下简称管理层）对其他信息负责。其他信息包括戈尔德 2025 年年度报告中涵盖的信息，但不包括财务报表和我们的审计报告。

我们对财务报表发表的审计意见不涵盖其他信息，我们也不对其他信息发表任何形式的鉴证结论。

结合我们对财务报表的审计，我们的责任是阅读其他信息，在此过程中，考虑其他信息是否与财务报表或我们在审计过程中了解到的情况存在重大不一致或者似乎存在重大错报。

基于我们已执行的工作，如果我们确定其他信息存在重大错报，我们应当报告该事实。在这方面，我们无任何事项需要报告。

四、 管理层和治理层对财务报表的责任

管理层负责按照企业会计准则的规定编制财务报表，使其实现公允反映，并设计、执行和维护必要的内部控制，以使财务报表不存在由于舞弊或错误导致的重大错报。

在编制财务报表时，管理层负责评估戈尔德的持续经营能力，披露与持续经营相关的事项（如适用），并运用持续经营假设，除非计划进行清算、终止运营或别无其他现实的选择。

治理层负责监督戈尔德的财务报告过程。

五、 注册会计师对财务报表审计的责任

我们的目标是对财务报表整体是否不存在由于舞弊或错误导致的重大错报获取合理保证，并出具包含审计意见的审计报告。合理保证是高水平的保证，但并不能保证按照审计准则执行的审计在某一重大错报存在时总能发现。错报可能由于舞弊或错误导致，如果合理预期错报单独或汇总起来可能影响财务报表使用者依据财务报表作出的经济决策，则通常认为错报是重大的。

在按照审计准则执行审计工作的过程中，我们运用职业判断，并保持职业怀疑。同时，我们也执行以下工作：

（一）识别和评估由于舞弊或错误导致的财务报表重大错报风险，设计和实施审计程序以应对这些风险，并获取充分、适当的审计证据，作为发表审计意见的基础。由于舞弊可能涉及串通、伪造、故意遗漏、虚假陈述或凌驾于内部控制之上，未能发现由于舞弊导致的重大错报的风险高于未能发现由于错误导致的重大错报的风险。

（二）了解与审计相关的内部控制，以设计恰当的审计程序。

（三）评价管理层选用会计政策的恰当性和作出会计估计及相关披露的合理性。

（四）对管理层使用持续经营假设的恰当性得出结论。同时，根据获取的审计证据，就可能导致对戈尔德持续经营能力产生重大疑虑的事项或情况是否存在重大不确定性得出结论。如果我们得出结论认为存在重大不确定性，审计准则要求我们在审计报告中提请报表使用者注意财务报表中的相关

披露：如果披露不充分，我们应当发表非无保留意见。我们的结论基于截至审计报告日可获得的信息。然而，未来的事项或情况可能导致戈尔德不能持续经营。

（五）评价财务报表的总体列报（包括披露）、结构和内容，并评价财务报表是否公允反映相关交易和事项。

（六）就戈尔德中实体或业务活动的财务信息获取充分、适当的审计证据，以对合并财务报表发表审计意见。我们负责指导、监督和执行集团审计，并对审计意见承担全部责任。

我们与治理层就计划的审计范围、时间安排和重大审计发现等事项进行沟通，包括沟通我们在审计中识别出的值得关注的内部控制缺陷。

二、财务报表

（一）合并资产负债表

单位：元

| 项目 | 附注 | 2025年12月31日 | 2024年12月31日 |
|--------------|-----|----------------|----------------|
| 流动资产： | | | |
| 货币资金 | （一） | 548,460,313.80 | 393,376,306.08 |
| 结算备付金 | | | |
| 拆出资金 | | | |
| 交易性金融资产 | （二） | | 68,983.13 |
| 衍生金融资产 | | | |
| 应收票据 | （三） | 68,862,552.05 | 55,429,611.44 |
| 应收账款 | （四） | 505,961,747.10 | 446,657,754.96 |
| 应收款项融资 | （五） | 77,044,799.48 | 41,939,502.91 |
| 预付款项 | （六） | 9,349,861.18 | 7,774,004.84 |
| 应收保费 | | | |
| 应收分保账款 | | | |
| 应收分保合同准备金 | | | |
| 其他应收款 | （七） | 9,779,589.84 | 10,628,550.27 |

| | | | |
|---------------|------|------------------|------------------|
| 其中：应收利息 | | | |
| 应收股利 | | | |
| 买入返售金融资产 | | | |
| 存货 | (八) | 511,379,907.14 | 423,077,282.92 |
| 其中：数据资源 | | | |
| 合同资产 | (九) | 5,037,478.29 | 24,500,557.19 |
| 持有待售资产 | | | |
| 一年内到期的非流动资产 | | | |
| 其他流动资产 | (十) | 34,714,825.33 | 32,584,849.41 |
| 流动资产合计 | | 1,770,591,074.21 | 1,436,037,403.15 |
| 非流动资产： | | | |
| 发放贷款及垫款 | | | |
| 债权投资 | | | |
| 其他债权投资 | | | |
| 长期应收款 | | | |
| 长期股权投资 | | | |
| 其他权益工具投资 | | | |
| 其他非流动金融资产 | | | |
| 投资性房地产 | | | |
| 固定资产 | (十一) | 978,696,048.65 | 769,831,380.56 |
| 在建工程 | (十二) | 119,026,125.53 | 161,008,547.52 |
| 生产性生物资产 | | | |
| 油气资产 | | | |
| 使用权资产 | (十三) | 4,230,298.41 | 2,176,219.94 |
| 无形资产 | (十四) | 182,879,329.89 | 184,945,122.49 |

| | | | |
|----------------|-------|------------------|------------------|
| 其中：数据资源 | | | |
| 开发支出 | | | |
| 其中：数据资源 | | | |
| 商誉 | | | |
| 长期待摊费用 | (十五) | 21,077,387.85 | 23,738,114.73 |
| 递延所得税资产 | (十六) | 8,696,300.18 | 4,859,739.11 |
| 其他非流动资产 | (十七) | 31,840,521.92 | 25,080,506.93 |
| 非流动资产合计 | | 1,346,446,012.43 | 1,171,639,631.28 |
| 资产总计 | | 3,117,037,086.64 | 2,607,677,034.43 |
| 流动负债： | | | |
| 短期借款 | (十九) | 239,662,801.87 | 60,830,905.56 |
| 向中央银行借款 | | | |
| 拆入资金 | | | |
| 交易性金融负债 | | | |
| 衍生金融负债 | | | |
| 应付票据 | (二十) | 136,953,582.00 | 237,494,174.35 |
| 应付账款 | (二十一) | 676,199,725.79 | 542,994,467.60 |
| 预收款项 | | | |
| 合同负债 | (二十二) | 43,692,114.81 | 35,894,408.36 |
| 卖出回购金融资产款 | | | |
| 吸收存款及同业存放 | | | |
| 代理买卖证券款 | | | |
| 代理承销证券款 | | | |
| 应付职工薪酬 | (二十三) | 73,959,013.68 | 60,518,435.05 |
| 应交税费 | (二十四) | 20,546,345.67 | 26,749,261.11 |

| | | | |
|----------------------|-------|------------------|------------------|
| 其他应付款 | (二十五) | 3,619,662.50 | 886,967.35 |
| 其中：应付利息 | | | |
| 应付股利 | | | |
| 应付手续费及佣金 | | | |
| 应付分保账款 | | | |
| 持有待售负债 | | | |
| 一年内到期的非流动负债 | (二十六) | 1,841,366.44 | 71,331,309.37 |
| 其他流动负债 | (二十七) | 60,080,413.98 | 67,182,660.45 |
| 流动负债合计 | | 1,256,555,026.74 | 1,103,882,589.20 |
| 非流动负债： | | | |
| 保险合同准备金 | | | |
| 长期借款 | (二十八) | 159,558,406.69 | 5,000,000.00 |
| 应付债券 | | | |
| 其中：优先股 | | | |
| 永续债 | | | |
| 租赁负债 | (二十九) | 2,537,389.91 | 193,348.19 |
| 长期应付款 | (三十) | 23,691,200.00 | 22,521,600.00 |
| 长期应付职工薪酬 | | | |
| 预计负债 | (三十一) | | 6,244,246.00 |
| 递延收益 | (三十二) | 38,896,408.48 | 26,343,776.83 |
| 递延所得税负债 | (十六) | 13,638,543.21 | 12,870,481.30 |
| 其他非流动负债 | | | |
| 非流动负债合计 | | 238,321,948.29 | 73,173,452.32 |
| 负债合计 | | 1,494,876,975.03 | 1,177,056,041.52 |
| 所有者权益（或股东权益）： | | | |

| | | | |
|----------------------|-------|------------------|------------------|
| 股本 | (三十三) | 86,238,957.00 | 84,170,870.00 |
| 其他权益工具 | | | |
| 其中：优先股 | | | |
| 永续债 | | | |
| 资本公积 | (三十四) | 760,007,125.55 | 697,068,596.63 |
| 减：库存股 | | | |
| 其他综合收益 | (三十五) | -1,344,894.65 | -1,234,293.08 |
| 专项储备 | | | |
| 盈余公积 | (三十六) | 43,119,478.50 | 42,085,435.00 |
| 一般风险准备 | | | |
| 未分配利润 | (三十七) | 734,139,445.21 | 608,530,384.36 |
| 归属于母公司所有者权益（或股东权益）合计 | | 1,622,160,111.61 | 1,430,620,992.91 |
| 少数股东权益 | | | |
| 所有者权益（或股东权益）合计 | | 1,622,160,111.61 | 1,430,620,992.91 |
| 负债和所有者权益（或股东权益）总计 | | 3,117,037,086.64 | 2,607,677,034.43 |

法定代表人：陈万成

主管会计工作负责人：王晓燕

会计机构负责人：岑蓉蓉

(二) 母公司资产负债表

单位：元

| 项目 | 附注 | 2025年12月31日 | 2024年12月31日 |
|--------------|----|----------------|----------------|
| 流动资产： | | | |
| 货币资金 | | 350,325,345.72 | 251,276,464.76 |
| 交易性金融资产 | | | 68,983.13 |

| | | | |
|---------------|--|-------------------------|-------------------------|
| 衍生金融资产 | | | |
| 应收票据 | | 33,356,745.70 | 55,323,035.15 |
| 应收账款 | | 729,474,975.00 | 653,689,208.75 |
| 应收款项融资 | | 56,844,347.22 | 18,696,082.68 |
| 预付款项 | | 4,453,557.24 | 5,176,006.18 |
| 其他应收款 | | 97,015,354.53 | 109,680,259.93 |
| 其中：应收利息 | | | |
| 应收股利 | | | |
| 买入返售金融资产 | | | |
| 存货 | | 331,896,404.29 | 293,444,941.78 |
| 其中：数据资源 | | | |
| 合同资产 | | 3,285,809.30 | 20,578,703.81 |
| 持有待售资产 | | | |
| 一年内到期的非流动资产 | | | |
| 其他流动资产 | | 14,522,627.78 | 18,761,776.52 |
| 流动资产合计 | | 1,621,175,166.78 | 1,426,695,462.69 |
| 非流动资产： | | | |
| 债权投资 | | | |
| 其他债权投资 | | | |
| 长期应收款 | | | |
| 长期股权投资 | | 403,467,526.76 | 371,910,326.76 |
| 其他权益工具投资 | | | |
| 其他非流动金融资产 | | | |
| 投资性房地产 | | | |
| 固定资产 | | 352,688,876.07 | 390,350,504.36 |

| | | | |
|----------------|--|-------------------------|-------------------------|
| 在建工程 | | 18,894,610.27 | 27,956,518.12 |
| 生产性生物资产 | | | |
| 油气资产 | | | |
| 使用权资产 | | 171,446.94 | |
| 无形资产 | | 42,121,150.16 | 40,953,216.57 |
| 其中：数据资源 | | | |
| 开发支出 | | | |
| 其中：数据资源 | | | |
| 商誉 | | | |
| 长期待摊费用 | | 3,574,005.24 | 4,665,032.57 |
| 递延所得税资产 | | | |
| 其他非流动资产 | | 5,300,654.67 | 3,440,585.29 |
| 非流动资产合计 | | 826,218,270.11 | 839,276,183.67 |
| 资产总计 | | 2,447,393,436.89 | 2,265,971,646.36 |
| 流动负债： | | | |
| 短期借款 | | 49,899,333.29 | 39,818,850.00 |
| 交易性金融负债 | | | |
| 衍生金融负债 | | | |
| 应付票据 | | 136,238,287.00 | 173,922,633.09 |
| 应付账款 | | 518,013,132.14 | 374,526,963.94 |
| 预收款项 | | | |
| 卖出回购金融资产款 | | 31,396,774.66 | 26,803,296.54 |
| 应付职工薪酬 | | 55,812,362.45 | 43,721,139.38 |
| 应交税费 | | 13,951,588.73 | 19,269,560.13 |
| 其他应付款 | | 1,268,083.72 | 484,282.02 |

| | | | |
|----------------------|--|-----------------------|-----------------------|
| 其中：应付利息 | | | |
| 应付股利 | | | |
| 合同负债 | | | |
| 持有待售负债 | | | |
| 一年内到期的非流动负债 | | 94,002.37 | 49,196,778.89 |
| 其他流动负债 | | 23,592,942.84 | 41,983,355.08 |
| 流动负债合计 | | 830,266,507.20 | 769,726,859.07 |
| 非流动负债： | | | |
| 长期借款 | | | |
| 应付债券 | | | |
| 其中：优先股 | | | |
| 永续债 | | | |
| 租赁负债 | | 63,891.66 | |
| 长期应付款 | | 10,000,000.00 | 22,021,600.00 |
| 长期应付职工薪酬 | | | |
| 预计负债 | | | 6,244,246.00 |
| 递延收益 | | 26,638,710.99 | 13,811,544.99 |
| 递延所得税负债 | | 2,098,661.94 | 7,139,943.57 |
| 其他非流动负债 | | | |
| 非流动负债合计 | | 38,801,264.59 | 49,217,334.56 |
| 负债合计 | | 869,067,771.79 | 818,944,193.63 |
| 所有者权益（或股东权益）： | | | |
| 股本 | | 86,238,957.00 | 84,170,870.00 |
| 其他权益工具 | | | |
| 其中：优先股 | | | |

| | | | |
|--------------------------|--|-------------------------|-------------------------|
| 永续债 | | | |
| 资本公积 | | 838,356,576.84 | 775,418,047.92 |
| 减：库存股 | | | |
| 其他综合收益 | | -1,690,983.28 | -1,076,144.31 |
| 专项储备 | | | |
| 盈余公积 | | 43,119,478.50 | 42,085,435.00 |
| 一般风险准备 | | | |
| 未分配利润 | | 612,301,636.04 | 546,429,244.12 |
| 所有者权益（或股东权益）合计 | | 1,578,325,665.10 | 1,447,027,452.73 |
| 负债和所有者权益（或股东权益）合计 | | 2,447,393,436.89 | 2,265,971,646.36 |

（三） 合并利润表

单位：元

| 项目 | 附注 | 2025年 | 2024年 |
|----------------|----|-------------------------|-------------------------|
| 一、营业总收入 | | 2,205,942,418.69 | 1,994,276,187.90 |
| 其中：营业收入 | | 2,205,942,418.69 | 1,994,276,187.90 |
| 利息收入 | | | |
| 已赚保费 | | | |
| 手续费及佣金收入 | | | |
| 二、营业总成本 | | 2,016,139,099.19 | 1,778,853,240.91 |
| 其中：营业成本 | | 1,744,525,144.21 | 1,564,708,151.03 |
| 利息支出 | | | |

| | | | |
|-------------------------------|--|-----------------------|-----------------------|
| 手续费及佣金支出 | | | |
| 退保金 | | | |
| 赔付支出净额 | | | |
| 提取保险责任准备金净额 | | | |
| 保单红利支出 | | | |
| 分保费用 | | | |
| 税金及附加 | | 17,649,016.62 | 15,591,032.71 |
| 销售费用 | | 78,978,167.79 | 69,942,550.90 |
| 管理费用 | | 83,483,421.73 | 73,894,322.47 |
| 研发费用 | | 93,176,634.38 | 75,745,826.26 |
| 财务费用 | | -1,673,285.54 | -21,028,642.46 |
| 其中：利息费用 | | 5,549,306.13 | 2,538,446.11 |
| 利息收入 | | 12,491,667.23 | 7,819,222.34 |
| 加：其他收益 | | 13,414,293.74 | 6,983,172.42 |
| 投资收益（损失以“-”号填列） | | -22,707,021.04 | -20,310,420.32 |
| 其中：对联营企业和合营企业的投资收益（损失以“-”号填列） | | | |
| 以摊余成本计量的金融资产终止确认收益（损失以“-”号填列） | | | |
| 汇兑收益（损失以“-”号填列） | | | |
| 净敞口套期收益（损失以“-”号填列） | | | |
| 公允价值变动收益（损失以“-”号填列） | | 75,012.47 | 36,702.27 |
| 信用减值损失（损失以“-”号填列） | | -5,475,968.39 | -7,231,139.52 |
| 资产减值损失（损失以“-”号填列） | | -45,791,907.84 | -43,936,571.74 |
| 资产处置收益（损失以“-”号填列） | | -2,384,558.08 | -833,925.57 |
| 三、营业利润（亏损以“-”号填列） | | 126,933,170.36 | 150,130,764.53 |

| | | | |
|------------------------------|---|----------------|----------------|
| 加：营业外收入 | | 262,190.72 | 143,171.52 |
| 减：营业外支出 | | -2,499,217.83 | 8,250,903.29 |
| 四、利润总额（亏损总额以“-”号填列） | | 129,694,578.91 | 142,023,032.76 |
| 减：所得税费用 | | 3,051,474.56 | 11,019,216.00 |
| 五、净利润（净亏损以“-”号填列） | | 126,643,104.35 | 131,003,816.76 |
| 其中：被合并方在合并前实现的净利润 | | | |
| （一）按经营持续性分类： | - | - | - |
| 1. 持续经营净利润（净亏损以“-”号填列） | | 126,643,104.35 | 131,003,816.76 |
| 2. 终止经营净利润（净亏损以“-”号填列） | | | |
| （二）按所有权归属分类： | - | - | - |
| 1. 少数股东损益（净亏损以“-”号填列） | | | |
| 2. 归属于母公司所有者的净利润（净亏损以“-”号填列） | | 126,643,104.35 | 131,003,816.76 |
| 六、其他综合收益的税后净额 | | -110,601.57 | 479,822.17 |
| （一）归属于母公司所有者的其他综合收益的税后净额 | | -110,601.57 | 479,822.17 |
| 1. 不能重分类进损益的其他综合收益 | | | |
| （1）重新计量设定受益计划变动额 | | | |
| （2）权益法下不能转损益的其他综合收益 | | | |
| （3）其他权益工具投资公允价值变动 | | | |
| （4）企业自身信用风险公允价值变动 | | | |
| （5）其他 | | | |
| 2. 将重分类进损益的其他综合收益 | | -110,601.57 | 479,822.17 |
| （1）权益法下可转损益的其他综合收益 | | | |
| （2）其他债权投资公允价值变动 | | -630,075.65 | -287,805.82 |
| （3）金融资产重分类计入其他综合收益的 | | | |

| | | | |
|-------------------------|--|----------------|----------------|
| 金额 | | | |
| (4) 其他债权投资信用减值准备 | | | |
| (5) 现金流量套期储备 | | | |
| (6) 外币财务报表折算差额 | | 519,474.08 | 767,627.99 |
| (7) 其他 | | | |
| (二) 归属于少数股东的其他综合收益的税后净额 | | | |
| 七、综合收益总额 | | 126,532,502.78 | 131,483,638.93 |
| (一) 归属于母公司所有者的综合收益总额 | | 126,532,502.78 | 131,483,638.93 |
| (二) 归属于少数股东的综合收益总额 | | | |
| 八、每股收益： | | | |
| (一) 基本每股收益（元/股） | | 1.50 | 1.56 |
| (二) 稀释每股收益（元/股） | | 1.50 | 1.56 |

法定代表人：陈万成

主管会计工作负责人：王晓燕

会计机构负责人：岑蓉蓉

(四) 母公司利润表

单位：元

| 项目 | 附注 | 2025年 | 2024年 |
|---------------|----|------------------|------------------|
| 一、营业收入 | | 1,807,145,914.03 | 1,633,791,411.81 |
| 减：营业成本 | | 1,512,954,110.62 | 1,313,679,303.97 |
| 税金及附加 | | 10,682,465.18 | 11,121,570.44 |
| 销售费用 | | 60,267,444.01 | 51,267,643.94 |
| 管理费用 | | 56,695,005.66 | 51,300,494.30 |

| | | | |
|-------------------------------|--|----------------|----------------|
| 研发费用 | | 66,932,438.79 | 48,851,383.01 |
| 财务费用 | | -498,178.88 | -13,990,891.73 |
| 其中：利息费用 | | 1,849,572.46 | 1,545,726.68 |
| 利息收入 | | 8,075,468.35 | 6,292,119.51 |
| 加：其他收益 | | 10,009,019.88 | 5,069,466.65 |
| 投资收益（损失以“-”号填列） | | -11,446,533.19 | -11,256,891.96 |
| 其中：对联营企业和合营企业的投资收益（损失以“-”号填列） | | | |
| 以摊余成本计量的金融资产终止确认收益（损失以“-”号填列） | | | |
| 汇兑收益（损失以“-”号填列） | | | |
| 净敞口套期收益（损失以“-”号填列） | | | |
| 公允价值变动收益（损失以“-”号填列） | | 75,012.47 | 36,702.27 |
| 信用减值损失（损失以“-”号填列） | | 1,697,396.51 | -19,281,562.51 |
| 资产减值损失（损失以“-”号填列） | | -33,396,021.81 | -23,869,776.47 |
| 资产处置收益（损失以“-”号填列） | | -1,937,856.83 | -783,621.65 |
| 二、营业利润（亏损以“-”号填列） | | 65,113,645.68 | 121,476,224.21 |
| 加：营业外收入 | | 261,897.12 | 92,734.82 |
| 减：营业外支出 | | -2,549,455.82 | 7,301,513.44 |
| 三、利润总额（亏损总额以“-”号填列） | | 67,924,998.62 | 114,267,445.59 |
| 减：所得税费用 | | 1,018,563.20 | 10,596,032.60 |
| 四、净利润（净亏损以“-”号填列） | | 66,906,435.42 | 103,671,412.99 |
| （一）持续经营净利润（净亏损以“-”号填列） | | 66,906,435.42 | 103,671,412.99 |
| （二）终止经营净利润（净亏损以“-”号填列） | | | |

| | | | |
|-----------------------|--|---------------|----------------|
| 五、其他综合收益的税后净额 | | -614,838.97 | 223,984.03 |
| （一）不能重分类进损益的其他综合收益 | | | |
| 1. 重新计量设定受益计划变动额 | | | |
| 2. 权益法下不能转损益的其他综合收益 | | | |
| 3. 其他权益工具投资公允价值变动 | | | |
| 4. 企业自身信用风险公允价值变动 | | | |
| 5. 其他 | | | |
| （二）将重分类进损益的其他综合收益 | | -614,838.97 | 223,984.03 |
| 1. 权益法下可转损益的其他综合收益 | | | |
| 2. 其他债权投资公允价值变动 | | -614,838.97 | 223,984.03 |
| 3. 金融资产重分类计入其他综合收益的金额 | | | |
| 4. 其他债权投资信用减值准备 | | | |
| 5. 现金流量套期储备 | | | |
| 6. 外币财务报表折算差额 | | | |
| 7. 其他 | | | |
| 六、综合收益总额 | | 66,291,596.45 | 103,895,397.02 |
| 七、每股收益： | | | |
| （一）基本每股收益（元/股） | | | |
| （二）稀释每股收益（元/股） | | | |

（五）合并现金流量表

单位：元

| 项目 | 附注 | 2025年 | 2024年 |
|----|----|-------|-------|
|----|----|-------|-------|

| | | | |
|-----------------------|--|-------------------------|-------------------------|
| 一、经营活动产生的现金流量： | | | |
| 销售商品、提供劳务收到的现金 | | 1,829,870,348.58 | 1,739,626,695.24 |
| 客户存款和同业存放款项净增加额 | | | |
| 向中央银行借款净增加额 | | | |
| 向其他金融机构拆入资金净增加额 | | | |
| 收到原保险合同保费取得的现金 | | | |
| 收到再保险业务现金净额 | | | |
| 保户储金及投资款净增加额 | | | |
| 收取利息、手续费及佣金的现金 | | | |
| 拆入资金净增加额 | | | |
| 回购业务资金净增加额 | | | |
| 代理买卖证券收到的现金净额 | | | |
| 收到的税费返还 | | 94,551,449.81 | 94,192,226.63 |
| 收到其他与经营活动有关的现金 | | 40,228,808.50 | 27,032,191.67 |
| 经营活动现金流入小计 | | 1,964,650,606.89 | 1,860,851,113.54 |
| 购买商品、接受劳务支付的现金 | | 1,270,261,831.66 | 1,131,619,296.56 |
| 客户贷款及垫款净增加额 | | | |
| 存放中央银行和同业款项净增加额 | | | |
| 支付原保险合同赔付款项的现金 | | | |
| 为交易目的而持有的金融资产净增加额 | | | |
| 拆出资金净增加额 | | | |
| 支付利息、手续费及佣金的现金 | | | |
| 支付保单红利的现金 | | | |
| 支付给职工以及为职工支付的现金 | | 469,078,996.70 | 422,200,878.00 |
| 支付的各项税费 | | 34,323,615.67 | 38,272,855.72 |

| | | | |
|---------------------------|--|------------------|------------------|
| 支付其他与经营活动有关的现金 | | 112,866,812.55 | 98,427,391.50 |
| 经营活动现金流出小计 | | 1,886,531,256.58 | 1,690,520,421.78 |
| 经营活动产生的现金流量净额 | | 78,119,350.31 | 170,330,691.76 |
| 二、投资活动产生的现金流量： | | | |
| 收回投资收到的现金 | | 177,919.54 | 10,281,911.11 |
| 取得投资收益收到的现金 | | | |
| 处置固定资产、无形资产和其他长期资产收回的现金净额 | | 3,557,933.00 | 1,273,520.00 |
| 处置子公司及其他营业单位收到的现金净额 | | | |
| 收到其他与投资活动有关的现金 | | 2,498,540.60 | |
| 投资活动现金流入小计 | | 6,234,393.14 | 11,555,431.11 |
| 购建固定资产、无形资产和其他长期资产支付的现金 | | 227,646,319.53 | 236,854,108.88 |
| 投资支付的现金 | | | 10,000,000.00 |
| 质押贷款净增加额 | | | |
| 取得子公司及其他营业单位支付的现金净额 | | | |
| 支付其他与投资活动有关的现金 | | | |
| 投资活动现金流出小计 | | 227,646,319.53 | 246,854,108.88 |
| 投资活动产生的现金流量净额 | | -221,411,926.39 | -235,298,677.77 |
| 三、筹资活动产生的现金流量： | | | |
| 吸收投资收到的现金 | | 64,522,615.92 | |
| 其中：子公司吸收少数股东投资收到的现金 | | | |
| 取得借款收到的现金 | | 435,697,178.49 | 105,805,361.12 |
| 发行债券收到的现金 | | | |
| 收到其他与筹资活动有关的现金 | | | |
| 筹资活动现金流入小计 | | 500,219,794.41 | 105,805,361.12 |

| | | | |
|---------------------------|--|-----------------------|-----------------------|
| 偿还债务支付的现金 | | 171,199,515.00 | 41,725,510.00 |
| 分配股利、利润或偿付利息支付的现金 | | 4,857,464.39 | 2,393,279.21 |
| 其中：子公司支付给少数股东的股利、利润 | | | |
| 支付其他与筹资活动有关的现金 | | 2,616,536.83 | 2,425,181.80 |
| 筹资活动现金流出小计 | | 178,673,516.22 | 46,543,971.01 |
| 筹资活动产生的现金流量净额 | | 321,546,278.19 | 59,261,390.11 |
| 四、汇率变动对现金及现金等价物的影响 | | -2,984,724.89 | 6,739,480.76 |
| 五、现金及现金等价物净增加额 | | 175,268,977.22 | 1,032,884.86 |
| 加：期初现金及现金等价物余额 | | 351,699,971.30 | 350,667,086.44 |
| 六、期末现金及现金等价物余额 | | 526,968,948.52 | 351,699,971.30 |

法定代表人：陈万成

主管会计工作负责人：王晓燕

会计机构负责人：岑蓉蓉

(六) 母公司现金流量表

单位：元

| 项目 | 附注 | 2025年 | 2024年 |
|-----------------------|----|-------------------------|-------------------------|
| 一、经营活动产生的现金流量： | | | |
| 销售商品、提供劳务收到的现金 | | 1,574,830,289.22 | 1,398,512,923.04 |
| 收到的税费返还 | | 56,733,731.48 | 48,562,057.93 |
| 收到其他与经营活动有关的现金 | | 20,598,841.01 | 13,267,742.85 |
| 经营活动现金流入小计 | | 1,652,162,861.71 | 1,460,342,723.82 |
| 购买商品、接受劳务支付的现金 | | 1,208,520,036.31 | 1,048,713,643.51 |
| 支付给职工以及为职工支付的现金 | | 321,977,541.74 | 283,309,946.96 |
| 支付的各项税费 | | 19,969,949.71 | 28,568,989.05 |
| 支付其他与经营活动有关的现金 | | 80,567,819.06 | 63,984,455.61 |

| | | | |
|---------------------------|--|------------------|------------------|
| 经营活动现金流出小计 | | 1,631,035,346.82 | 1,424,577,035.13 |
| 经营活动产生的现金流量净额 | | 21,127,514.89 | 35,765,688.69 |
| 二、投资活动产生的现金流量： | | | |
| 收回投资收到的现金 | | 177,919.54 | 48,239,239.50 |
| 取得投资收益收到的现金 | | | |
| 处置固定资产、无形资产和其他长期资产收回的现金净额 | | 37,977,036.96 | 1,438,923.92 |
| 处置子公司及其他营业单位收到的现金净额 | | | |
| 收到其他与投资活动有关的现金 | | 133,379,003.61 | 118,223.46 |
| 投资活动现金流入小计 | | 171,533,960.11 | 49,796,386.88 |
| 购建固定资产、无形资产和其他长期资产支付的现金 | | 13,670,067.98 | 37,551,199.33 |
| 投资支付的现金 | | 31,557,200.00 | 24,930,000.00 |
| 取得子公司及其他营业单位支付的现金净额 | | | |
| 支付其他与投资活动有关的现金 | | 123,488,306.22 | 105,118,194.16 |
| 投资活动现金流出小计 | | 168,715,574.20 | 167,599,393.49 |
| 投资活动产生的现金流量净额 | | 2,818,385.91 | -117,803,006.61 |
| 三、筹资活动产生的现金流量： | | | |
| 吸收投资收到的现金 | | 64,522,615.92 | |
| 取得借款收到的现金 | | 91,000,000.00 | 79,810,416.67 |
| 发行债券收到的现金 | | | |
| 收到其他与筹资活动有关的现金 | | 1,463,251.58 | 1,093,279.23 |
| 筹资活动现金流入小计 | | 156,985,867.50 | 80,903,695.90 |
| 偿还债务支付的现金 | | 69,156,225.00 | 40,000,000.00 |

| | | | |
|---------------------------|--|-----------------------|-----------------------|
| 分配股利、利润或偿付利息支付的现金 | | 1,220,393.26 | 1,564,223.62 |
| 支付其他与筹资活动有关的现金 | | 1,565,049.50 | 1,202,120.76 |
| 筹资活动现金流出小计 | | 71,941,667.76 | 42,766,344.38 |
| 筹资活动产生的现金流量净额 | | 85,044,199.74 | 38,137,351.52 |
| 四、汇率变动对现金及现金等价物的影响 | | -325,403.81 | 1,875,368.27 |
| 五、现金及现金等价物净增加额 | | 108,664,696.73 | -42,024,598.13 |
| 加：期初现金及现金等价物余额 | | 229,534,035.97 | 271,558,634.10 |
| 六、期末现金及现金等价物余额 | | 338,198,732.70 | 229,534,035.97 |

(七) 合并股东权益变动表

单位：元

| 项目 | 2025 年 | | | | | | | | | | | | |
|---------------|---------------|-------------|--------|--|----------------|---------------|---------------|------------------|------------------|----------------------------|----------------|-----------------|------------------|
| | 归属于母公司所有者权益 | | | | | | | | | | 少数 股东 权益 | 所有者 权益 合计 | |
| | 股本 | 其他权益工 具 | | | 资本 公积 | 减： 库存 股 | 其他综合收益 | 专 项 储 备 | 盈 余 公 积 | 一 般 风 险 准 备 | | | 未分配利润 |
| 优 先 股 | | 永 续 债 | 其 他 | | | | | | | | | | |
| 一、上年期末余额 | 84,170,870.00 | | | | 697,068,596.63 | | -1,234,293.08 | | 42,085,435.00 | | 608,530,384.36 | | 1,430,620,992.91 |
| 加：会计政策变更 | | | | | | | | | | | | | |
| 前期差错更正 | | | | | | | | | | | | | |
| 同一控制下企业合 并 | | | | | | | | | | | | | |
| 其他 | | | | | | | | | | | | | |
| 二、本年期初余额 | 84,170,870.00 | | | | 697,068,596.63 | | -1,234,293.08 | | 42,085,435.00 | | 608,530,384.36 | | 1,430,620,992.91 |

| | | | | | | | | | | | | |
|---------------------------|--------------|--|--|---------------|--|-------------|--|--------------|--|----------------|--|----------------|
| 三、本期增减变动金额 (减少以“-”号填列) | 2,068,087.00 | | | 62,938,528.92 | | -110,601.57 | | 1,034,043.50 | | 125,609,060.85 | | 191,539,118.70 |
| (一) 综合收益总额 | | | | | | -110,601.57 | | | | 126,643,104.35 | | 126,532,502.78 |
| (二) 所有者投入和减少 资本 | 2,068,087.00 | | | 62,938,528.92 | | | | | | | | 65,006,615.92 |
| 1. 股东投入的普通股 | 2,068,087.00 | | | 62,454,528.92 | | | | | | | | 64,522,615.92 |
| 2. 其他权益工具持有者 投入资本 | | | | | | | | | | | | |
| 3. 股份支付计入所有者 权益的金额 | | | | 484,000.00 | | | | | | | | 484,000.00 |
| 4. 其他 | | | | | | | | | | | | |
| (三) 利润分配 | | | | | | | | 1,034,043.50 | | -1,034,043.50 | | |
| 1. 提取盈余公积 | | | | | | | | 1,034,043.50 | | -1,034,043.50 | | |
| 2. 提取一般风险准备 | | | | | | | | | | | | |
| 3. 对所有者(或股东)的 分配 | | | | | | | | | | | | |
| 4. 其他 | | | | | | | | | | | | |

| | | | | | | | | | | |
|--------------------|---------------|--|--|----------------|---------------|---------------|----------------|--|--|------------------|
| （四）所有者权益内部结转 | | | | | | | | | | |
| 1. 资本公积转增资本（或股本） | | | | | | | | | | |
| 2. 盈余公积转增资本（或股本） | | | | | | | | | | |
| 3. 盈余公积弥补亏损 | | | | | | | | | | |
| 4. 设定受益计划变动额结转留存收益 | | | | | | | | | | |
| 5. 其他综合收益结转留存收益 | | | | | | | | | | |
| 6. 其他 | | | | | | | | | | |
| （五）专项储备 | | | | | | | | | | |
| 1. 本期提取 | | | | | | | | | | |
| 2. 本期使用 | | | | | | | | | | |
| （六）其他 | | | | | | | | | | |
| 四、本年期末余额 | 86,238,957.00 | | | 760,007,125.55 | -1,344,894.65 | 43,119,478.50 | 734,139,445.21 | | | 1,622,160,111.61 |

| 项目 | 2024年 | | | | | | | | | | | | |
|---------------|---------------|-------------|--------|--|----------------|-----------------------|---------------|------------------|------------------|----------------------------|----------------|---------|------------------|
| | 归属于母公司所有者权益 | | | | | | | | | | 少数 股东 权益 | 所有者权益合计 | |
| | 股本 | 其他权益工 具 | | | 资本 公积 | 减 ： 库 存 股 | 其他综合收益 | 专 项 储 备 | 盈 余 公 积 | 一 般 风 险 准 备 | | | 未分配利润 |
| 优 先 股 | | 永 续 债 | 其 他 | | | | | | | | | | |
| 一、上年期末余额 | 84,170,870.00 | | | | 696,947,596.63 | | -1,714,115.25 | | 42,085,435.00 | | 477,526,567.60 | | 1,299,016,353.98 |
| 加：会计政策变更 | | | | | | | | | | | | | |
| 前期差错更正 | | | | | | | | | | | | | |
| 同一控制下企业合并 | | | | | | | | | | | | | |
| 其他 | | | | | | | | | | | | | |
| 二、本年期初余额 | 84,170,870.00 | | | | 696,947,596.63 | | -1,714,115.25 | | 42,085,435.00 | | 477,526,567.60 | | 1,299,016,353.98 |
| 三、本期增减变动金额(减) | | | | | 121,000.00 | | 479,822.17 | | | | 131,003,816.76 | | 131,604,638.93 |

| | | | | | | | | | | | | |
|-------------------|--|--|--|------------|--|------------|--|--|--|----------------|--|----------------|
| 少以“-”号填列) | | | | | | | | | | | | |
| (一) 综合收益总额 | | | | | | 479,822.17 | | | | 131,003,816.76 | | 131,483,638.93 |
| (二) 所有者投入和减少资本 | | | | 121,000.00 | | | | | | | | 121,000.00 |
| 1. 股东投入的普通股 | | | | | | | | | | | | |
| 2. 其他权益工具持有者投入资本 | | | | | | | | | | | | |
| 3. 股份支付计入所有者权益的金额 | | | | 121,000.00 | | | | | | | | 121,000.00 |
| 4. 其他 | | | | | | | | | | | | |
| (三) 利润分配 | | | | | | | | | | | | |
| 1. 提取盈余公积 | | | | | | | | | | | | |
| 2. 提取一般风险准备 | | | | | | | | | | | | |
| 3. 对所有者(或股东)的分配 | | | | | | | | | | | | |
| 4. 其他 | | | | | | | | | | | | |

| | | | | | | | | | | |
|--------------------|---------------|--|--|----------------|---------------|---------------|----------------|--|--|------------------|
| （四）所有者权益内部结转 | | | | | | | | | | |
| 1. 资本公积转增资本（或股本） | | | | | | | | | | |
| 2. 盈余公积转增资本（或股本） | | | | | | | | | | |
| 3. 盈余公积弥补亏损 | | | | | | | | | | |
| 4. 设定受益计划变动额结转留存收益 | | | | | | | | | | |
| 5. 其他综合收益结转留存收益 | | | | | | | | | | |
| 6. 其他 | | | | | | | | | | |
| （五）专项储备 | | | | | | | | | | |
| 1. 本期提取 | | | | | | | | | | |
| 2. 本期使用 | | | | | | | | | | |
| （六）其他 | | | | | | | | | | |
| 四、本年期末余额 | 84,170,870.00 | | | 697,068,596.63 | -1,234,293.08 | 42,085,435.00 | 608,530,384.36 | | | 1,430,620,992.91 |

法定代表人：陈万成

主管会计工作负责人：王晓燕

会计机构负责人：岑蓉蓉

(八) 母公司股东权益变动表

单位：元

| 项目 | 2025年 | | | | | | | | | | | |
|----------|---------------|---------|---------|----|----------------|-----------|---------------|----------|---------------|----------------|----------------|------------------|
| | 股本 | 其他权益工具 | | | 资本公积 | 减： 库存股 | 其他综合收益 | 专项 储备 | 盈余公积 | 一般 风险 准备 | 未分配利润 | 所有者权益合计 |
| | | 优先 股 | 永续 债 | 其他 | | | | | | | | |
| 一、上年期末余额 | 84,170,870.00 | | | | 775,418,047.92 | | -1,076,144.31 | | 42,085,435.00 | | 546,429,244.12 | 1,447,027,452.73 |
| 加：会计政策变更 | | | | | | | | | | | | |
| 前期差错更正 | | | | | | | | | | | | |
| 其他 | | | | | | | | | | | | |
| 二、本年期初余额 | 84,170,870.00 | | | | 775,418,047.92 | | -1,076,144.31 | | 42,085,435.00 | | 546,429,244.12 | 1,447,027,452.73 |

| | | | | | | | | | | | |
|---------------------------|--------------|--|--|---------------|--|-------------|--|--------------|--|---------------|----------------|
| 三、本期增减变动金额 (减少以“-”号填列) | 2,068,087.00 | | | 62,938,528.92 | | -614,838.97 | | 1,034,043.50 | | 65,872,391.92 | 131,298,212.37 |
| (一) 综合收益总额 | | | | | | -614,838.97 | | | | 66,906,435.42 | 66,291,596.45 |
| (二) 所有者投入和减少资本 | 2,068,087.00 | | | 62,938,528.92 | | | | | | | 65,006,615.92 |
| 1. 股东投入的普通股 | 2,068,087.00 | | | 62,454,528.92 | | | | | | | 64,522,615.92 |
| 2. 其他权益工具持有者投入资本 | | | | | | | | | | | |
| 3. 股份支付计入所有者权益的金额 | | | | 484,000.00 | | | | | | | 484,000.00 |
| 4. 其他 | | | | | | | | | | | |
| (三) 利润分配 | | | | | | | | 1,034,043.50 | | -1,034,043.50 | |
| 1. 提取盈余公积 | | | | | | | | 1,034,043.50 | | -1,034,043.50 | |
| 2. 提取一般风险准备 | | | | | | | | | | | |
| 3. 对所有者(或股东)的分配 | | | | | | | | | | | |

| | | | | | | | | | | | | |
|------------------------|--|--|--|--|--|--|--|--|--|--|--|--|
| 4. 其他 | | | | | | | | | | | | |
| （四）所有者权益内部 结转 | | | | | | | | | | | | |
| 1. 资本公积转增资本 （或股本） | | | | | | | | | | | | |
| 2. 盈余公积转增资本 （或股本） | | | | | | | | | | | | |
| 3. 盈余公积弥补亏损 | | | | | | | | | | | | |
| 4. 设定受益计划变动额 结转留存收益 | | | | | | | | | | | | |
| 5. 其他综合收益结转留 存收益 | | | | | | | | | | | | |
| 6. 其他 | | | | | | | | | | | | |
| （五）专项储备 | | | | | | | | | | | | |
| 1. 本期提取 | | | | | | | | | | | | |
| 2. 本期使用 | | | | | | | | | | | | |
| （六）其他 | | | | | | | | | | | | |

| | | | | | | | | | | | |
|---------|---------------|--|--|----------------|--|---------------|--|---------------|--|----------------|------------------|
| 四、本期末余额 | 86,238,957.00 | | | 838,356,576.84 | | -1,690,983.28 | | 43,119,478.50 | | 612,301,636.04 | 1,578,325,665.10 |
|---------|---------------|--|--|----------------|--|---------------|--|---------------|--|----------------|------------------|

| 项目 | 2024年 | | | | | | | | | | | |
|---------------------------|---------------|-------------|-------------|--------|----------------|-----------|---------------|----------|---------------|------------|----------------|------------------|
| | 股本 | 其他权益工具 | | | 资本公积 | 减： 库存股 | 其他综合收益 | 专项 储备 | 盈余公积 | 一般风 险准备 | 未分配利润 | 所有者权益合计 |
| | | 优 先 股 | 永 续 债 | 其 他 | | | | | | | | |
| 一、上年期末余额 | 84,170,870.00 | | | | 775,297,047.92 | | -1,300,128.34 | | 42,085,435.00 | | 442,757,831.13 | 1,343,011,055.71 |
| 加：会计政策变更 | | | | | | | | | | | | |
| 前期差错更正 | | | | | | | | | | | | |
| 其他 | | | | | | | | | | | | |
| 二、本年期初余额 | 84,170,870.00 | | | | 775,297,047.92 | | -1,300,128.34 | | 42,085,435.00 | | 442,757,831.13 | 1,343,011,055.71 |
| 三、本期增减变动金额 (减少以“-”号填列) | | | | | 121,000.00 | | 223,984.03 | | | | 103,671,412.99 | 104,016,397.02 |
| (一) 综合收益总额 | | | | | | | 223,984.03 | | | | 103,671,412.99 | 103,895,397.02 |
| (二) 所有者投入和减少 | | | | | 121,000.00 | | | | | | | 121,000.00 |

| | | | | | | | | | | | | |
|-------------------|--|--|--|------------|--|--|--|--|--|--|------------|--|
| 资本 | | | | | | | | | | | | |
| 1. 股东投入的普通股 | | | | | | | | | | | | |
| 2. 其他权益工具持有者投入资本 | | | | | | | | | | | | |
| 3. 股份支付计入所有者权益的金额 | | | | 121,000.00 | | | | | | | 121,000.00 | |
| 4. 其他 | | | | | | | | | | | | |
| (三) 利润分配 | | | | | | | | | | | | |
| 1. 提取盈余公积 | | | | | | | | | | | | |
| 2. 提取一般风险准备 | | | | | | | | | | | | |
| 3. 对所有者（或股东）的分配 | | | | | | | | | | | | |
| 4. 其他 | | | | | | | | | | | | |
| (四) 所有者权益内部结转 | | | | | | | | | | | | |
| 1. 资本公积转增资本（或股本） | | | | | | | | | | | | |

| | | | | | | | | | | | | |
|-------------------|---------------|--|--|----------------|--|---------------|--|---------------|--|----------------|------------------|--|
| 2.盈余公积转增资本（或股本） | | | | | | | | | | | | |
| 3.盈余公积弥补亏损 | | | | | | | | | | | | |
| 4.设定受益计划变动额结转留存收益 | | | | | | | | | | | | |
| 5.其他综合收益结转留存收益 | | | | | | | | | | | | |
| 6.其他 | | | | | | | | | | | | |
| （五）专项储备 | | | | | | | | | | | | |
| 1. 本期提取 | | | | | | | | | | | | |
| 2. 本期使用 | | | | | | | | | | | | |
| （六）其他 | | | | | | | | | | | | |
| 四、本年期末余额 | 84,170,870.00 | | | 775,418,047.92 | | -1,076,144.31 | | 42,085,435.00 | | 546,429,244.12 | 1,447,027,452.73 | |

浙江戈尔德智能悬架股份有限公司
二〇二五年度财务报表附注
(除特殊注明外，金额单位均为人民币元)

一、 公司基本情况

浙江戈尔德智能悬架股份有限公司（以下简称“公司”、“本公司”或“戈尔德”）系于 2008 年 1 月，由陈万成和陈万里共同出资设立的有限公司。经过历次股权转让及变更，截至 2025 年 12 月 31 日，公司注册资本为 8,623.8957 万元，股本为 8,623.8957 万元。

公司的统一社会信用代码：9133030067161672XJ。

公司经营范围：一般项目：汽车零部件及配件制造；汽车零配件零售；汽车零配件批发；技术服务、技术开发、技术咨询、技术交流、技术转让、技术推广；非居住房地产租赁；货物进出口；技术进出口（除依法须经批准的项目外，凭营业执照依法自主开展经营活动）。

公司的主要经营活动：公司主要从事汽车悬架系统零部件的研发、生产与销售。

公司注册地：瑞安市南滨街道江南大道 333 号。

本公司的母公司为戈尔德集团有限公司，本公司的实际控制人为陈万成、陈万里、李多好。

本财务报表业经公司董事会于 2026 年 4 月 28 日批准报出。

二、 财务报表的编制基础

(一) 编制基础

本财务报表按照财政部颁布的《企业会计准则——基本准则》和各项具体会计准则、企业会计准则应用指南、企业会计准则解释及其他相关规定（以下合称“企业会计准则”），以及中国证券监督管理委员会《公开发行证券的公司信息披露编报规则第 15 号——财务报告的一般规定》的相关规定编制。

(二) 持续经营

本财务报表以持续经营为基础编制。

公司自报告期末起至少 12 个月以内具备持续经营能力，不存在影响持续经营能力的重大事项。

三、重要会计政策及会计估计

(一) 遵循企业会计准则的声明

本财务报表符合财政部颁布的企业会计准则的要求，真实、完整地反映了本公司 2025 年 12 月 31 日合并及母公司财务状况以及 2025 年度的合并及母公司经营成果和现金流量。

(二) 会计期间

自公历 1 月 1 日起至 12 月 31 日止为一个会计年度。

(三) 营业周期

本公司营业周期为 12 个月。

(四) 记账本位币

本公司采用人民币为记账本位币。本公司下属子公司根据其经营所处的主要经济环境确定其记账本位币，戈尔德北美的记账本位币为美元，戈尔德马来的记账本位币为林吉特。本财务报表以人民币列示。

(五) 同一控制下和非同一控制下企业合并的会计处理方法

同一控制下企业合并：合并方在企业合并中取得的资产和负债（包括最终控制方收购被合并方而形成的商誉），按照合并日被合并方资产、负债在最终控制方合并财务报表中的账面价值为基础计量。在合并中取得的净资产账面价值与支付的合并对价账面价值（或发行股份面值总额）的差额，调整资本公积中的股本溢价，资本公积中的股本溢价不足冲减的，调整留存收益。

非同一控制下企业合并：合并成本为购买方在购买日为取得被购买方的控制权而付出的资产、发生或承担的负债以及发行的权益性证券的公允价值。合并成本大于合并中取得的被购买方可辨认净资产公允价值份额的差额，确认为商誉；合并成本小于合并中取得的被购买方可辨认净资产公允价值份额的差额，计入当期损益。在合并中取得的被购买方符合确认条件的各项可辨认资产、负债及或有负债在购买日按公允价值计量。

为企业合并发生的直接相关费用于发生时计入当期损益；为企业合并而发行权益性证券或债务性证券的交易费用，计入权益性证券或债务性证券的初始确认金额。

(六) 控制的判断标准和合并财务报表的编制方法

1、 控制的判断标准

合并财务报表的合并范围以控制为基础确定，合并范围包括本公司及全部子公司。控制，是指公司拥有对被投资方的权力，通过参与被投资方的相关活动而享有可变回报，并且有能力运用对被投资方的权力影响其回报金额。

2、 合并程序

本公司将整个企业集团视为一个会计主体，按照统一的会计政策编制合并财务报表，反映本企业集团整体财务状况、经营成果和现金流量。本公司与子公司、子公司相互之间发生的内部交易的影响予以抵销。内部交易表明相关资产发生减值损失的，全额确认该部分损失。如子公司采用的会计政策、会计期间与本公司不一致的，在编制合并财务报表时，按本公司的会计政策、会计期间进行必要的调整。

子公司所有者权益、当期净损益和当期综合收益中属于少数股东的份额分别在合并资产负债表中所有者权益项目下、合并利润表中净利润项目下和综合收益总额项目下单独列示。子公司少数股东分担的当期亏损超过了少数股东在该子公司期初所有者权益中所享有份额而形成的余额，冲减少数股东权益。

(1) 增加子公司或业务

在报告期内，因同一控制下企业合并增加子公司或业务的，将子公司或业务合并当期期初至报告期末的经营成果和现金流量纳入合并财务报表，同时对合并财务报表的期初数和比较报表的相关项目进行调整，视同合并后的报告主体自最终控制方开始控制时点起一直存在。

在报告期内，因非同一控制下企业合并增加子公司或业务的，以购买日确定的各项可辨认资产、负债及或有负债的公允价值为基础自购买日起纳入合并财务报表。

(2) 处置子公司

因处置部分股权投资或其他原因丧失了对被投资方控制权时，对于处置后的剩余股权投资，按照其在丧失控制权日的公允价值进行重新计量。处置股权取得的对价与剩余股权公允价值之和，减去按原持股比例计算应享有原有子公司自购买日或合并日开始持续计算的净资产的份额与商誉之和的差额，计入丧失控制权当期的投资收益。与原有子公司股权投资相关的以后可重分类进损益的其他综合收益、权益法核算下的其他所有者权益变动，在丧失控制权时

转为当期投资收益。

(七) 现金及现金等价物的确定标准

现金，是指本公司的库存现金以及可以随时用于支付的存款。现金等价物，是指本公司持有的期限短、流动性强、易于转换为已知金额的现金、价值变动风险很小的投资。

(八) 外币业务和外币报表折算

1、 外币业务

外币业务采用交易发生日的月初汇率作为折算汇率将外币金额折合成人民币记账。

资产负债表日外币货币性项目余额按资产负债表日即期汇率折算，由此产生的汇兑差额，除属于与购建符合资本化条件的资产相关的外币专门借款产生的汇兑差额按照借款费用资本化的原则处理外，均计入当期损益。

2、 外币财务报表的折算

资产负债表中的资产和负债项目，采用资产负债表日的即期汇率折算；所有者权益项目除“未分配利润”项目外，其他项目采用发生时的即期汇率折算。利润表中的收入和费用项目，采用交易发生日的即期汇率的当期平均汇率折算。按照上述折算产生的外币财务报表折算差额，在其他综合收益中列示。

(九) 金融工具

本公司在成为金融工具合同的一方时，确认一项金融资产、金融负债或权益工具。

1、 金融工具的分类

根据本公司管理金融资产的业务模式和金融资产的合同现金流量特征，金融资产于初始确认时分类为：以摊余成本计量的金融资产、以公允价值计量且其变动计入其他综合收益的金融资产和以公允价值计量且其变动计入当期损益的金融资产。

本公司将同时符合下列条件且未被指定为以公允价值计量且其变动计入当期损益的金融资产，分类为以摊余成本计量的金融资产：

- 业务模式是以收取合同现金流量为目标；
- 合同现金流量仅为对本金和以未偿付本金金额为基础的利息的支付。

本公司将同时符合下列条件且未被指定为以公允价值计量且其变动计入当期

损益的金融资产，分类为以公允价值计量且其变动计入其他综合收益的金融资产（债务工具）：

- 业务模式既以收取合同现金流量又以出售该金融资产为目标；
- 合同现金流量仅为对本金和以未偿付本金金额为基础的利息的支付。

对于非交易性权益工具投资，本公司可以在初始确认时将其不可撤销地指定为以公允价值计量且其变动计入其他综合收益的金融资产（权益工具）。该指定在单项投资的基础上作出，且相关投资从发行者的角度符合权益工具的定义。

除上述以摊余成本计量和以公允价值计量且其变动计入其他综合收益的金融资产外，本公司将其余所有的金融资产分类为以公允价值计量且其变动计入当期损益的金融资产。

金融负债于初始确认时分类为：以公允价值计量且其变动计入当期损益的金融负债和以摊余成本计量的金融负债。

2、金融工具的确认依据和计量方法

（1）以摊余成本计量的金融资产

以摊余成本计量的金融资产包括应收票据、应收账款、其他应收款、长期应收款、债权投资等，按公允价值进行初始计量，相关交易费用计入初始确认金额；不包含重大融资成分的应收账款以及本公司决定不考虑不超过一年的融资成分的应收账款，以合同交易价格进行初始计量。

持有期间采用实际利率法计算的利息计入当期损益。

收回或处置时，将取得的价款与该金融资产账面价值之间的差额计入当期损益。

（2）以公允价值计量且其变动计入其他综合收益的金融资产（债务工具）

以公允价值计量且其变动计入其他综合收益的金融资产（债务工具）包括应收款项融资、其他债权投资等，按公允价值进行初始计量，相关交易费用计入初始确认金额。该金融资产按公允价值进行后续计量，公允价值变动除采用实际利率法计算的利息、减值损失或利得和汇兑损益之外，均计入其他综合收益。终止确认时，之前计入其他综合收益的累计利得或损失从其他综合收益中转出，计入当期损益。

(3) 以公允价值计量且其变动计入其他综合收益的金融资产（权益工具）
以公允价值计量且其变动计入其他综合收益的金融资产（权益工具）包括其他权益工具投资等，按公允价值进行初始计量，相关交易费用计入初始确认金额。该金融资产按公允价值进行后续计量，公允价值变动计入其他综合收益。取得的股利计入当期损益。
终止确认时，之前计入其他综合收益的累计利得或损失从其他综合收益中转出，计入留存收益。

(4) 以公允价值计量且其变动计入当期损益的金融资产
以公允价值计量且其变动计入当期损益的金融资产包括交易性金融资产、衍生金融资产、其他非流动金融资产等，按公允价值进行初始计量，相关交易费用计入当期损益。该金融资产按公允价值进行后续计量，公允价值变动计入当期损益。

(5) 以公允价值计量且其变动计入当期损益的金融负债
以公允价值计量且其变动计入当期损益的金融负债包括交易性金融负债、衍生金融负债等，按公允价值进行初始计量，相关交易费用计入当期损益。该金融负债按公允价值进行后续计量，公允价值变动计入当期损益。
终止确认时，其账面价值与支付的对价之间的差额计入当期损益。

(6) 以摊余成本计量的金融负债
以摊余成本计量的金融负债包括短期借款、应付票据、应付账款、其他应付款、长期借款、应付债券、长期应付款，按公允价值进行初始计量，相关交易费用计入初始确认金额。
持有期间采用实际利率法计算的利息计入当期损益。
终止确认时，将支付的对价与该金融负债账面价值之间的差额计入当期损益。

3、 金融资产终止确认和金融资产转移的确认依据和计量方法

满足下列条件之一时，本公司终止确认金融资产：

- 收取金融资产现金流量的合同权利终止；
- 金融资产已转移，且已将金融资产所有权上几乎所有的风险和报酬转移给转入方；
- 金融资产已转移，虽然本公司既没有转移也没有保留金融资产所有权上几

乎所有的风险和报酬，但是未保留对金融资产的控制。

本公司与交易对手方修改或者重新议定合同而且构成实质性修改的，则终止确认原金融资产，同时按照修改后的条款确认一项新金融资产。

发生金融资产转移时，如保留了金融资产所有权上几乎所有的风险和报酬的，则不终止确认该金融资产。

在判断金融资产转移是否满足上述金融资产终止确认条件时，采用实质重于形式的原则。

公司将金融资产转移区分为金融资产整体转移和部分转移。金融资产整体转移满足终止确认条件的，将下列两项金额的差额计入当期损益：

- （1）所转移金融资产的账面价值；
- （2）因转移而收到的对价，与原直接计入所有者权益的公允价值变动累计额（涉及转移的金融资产为以公允价值计量且其变动计入其他综合收益的金融资产（债务工具）的情形）之和。

金融资产部分转移满足终止确认条件的，将所转移金融资产整体的账面价值，在终止确认部分和未终止确认部分之间，按照各自的相对公允价值进行分摊，并将下列两项金额的差额计入当期损益：

- （1）终止确认部分的账面价值；
- （2）终止确认部分的对价，与原直接计入所有者权益的公允价值变动累计额中对应终止确认部分的金额（涉及转移的金融资产为以公允价值计量且其变动计入其他综合收益的金融资产（债务工具）的情形）之和。

金融资产转移不满足终止确认条件的，继续确认该金融资产，所收到的对价确认为一项金融负债。

4、 金融负债终止确认

金融负债的现时义务全部或部分已经解除的，则终止确认该金融负债或其一部分；本公司若与债权人签订协议，以承担新金融负债方式替换现存金融负债，且新金融负债与现存金融负债的合同条款实质上不同的，则终止确认现存金融负债，并同时确认新金融负债。

对现存金融负债全部或部分合同条款作出实质性修改的，则终止确认现存金融负债或其一部分，同时将修改条款后的金融负债确认为一项新金融负债。

金融负债全部或部分终止确认时，终止确认的金融负债账面价值与支付对价（包括转出的非现金资产或承担的新金融负债）之间的差额，计入当期损益。本公司若回购部分金融负债的，在回购日按照继续确认部分与终止确认部分的相对公允价值，将该金融负债整体的账面价值进行分配。分配给终止确认部分的账面价值与支付的对价（包括转出的非现金资产或承担的新金融负债）之间的差额，计入当期损益。

5、 金融资产和金融负债的公允价值的确定方法

存在活跃市场的金融工具，以活跃市场中的报价确定其公允价值。不存在活跃市场的金融工具，采用估值技术确定其公允价值。在估值时，本公司采用在当前情况下适用并且有足够可利用数据和其他信息支持的估值技术，选择与市场参与者在相关资产或负债的交易中所考虑的资产或负债特征相一致的输入值，并优先使用相关可观察输入值。只有在相关可观察输入值无法取得或取得不切实可行的情况下，才使用不可观察输入值。

6、 金融工具减值的测试方法及会计处理方法

本公司对以摊余成本计量的金融资产、以公允价值计量且其变动计入其他综合收益的金融资产（债务工具）和财务担保合同等以预期信用损失为基础进行减值会计处理。

本公司考虑有关过去事项、当前状况以及对未来经济状况的预测等合理且有依据的信息，以发生违约的风险为权重，计算合同应收的现金流量与预期能收到的现金流量之间差额的现值的概率加权金额，确认预期信用损失。

对于由《企业会计准则第 14 号——收入》规范的交易形成的应收款项和合同资产，无论是否包含重大融资成分，本公司始终按照相当于整个存续期内预期信用损失的金额计量其损失准备。

对于由《企业会计准则第 21 号——租赁》规范的交易形成的租赁应收款，本公司选择始终按照相当于整个存续期内预期信用损失的金额计量其损失准备。对于其他金融工具，本公司在每个资产负债表日评估相关金融工具的信用风险自初始确认后的变动情况。

本公司通过比较金融工具在资产负债表日发生违约的风险与在初始确认日发生违约的风险，以确定金融工具预计存续期内发生违约风险的相对变化，以评估金融工具的信用风险自初始确认后是否已显著增加。通常逾期超过 30 日，

本公司即认为该金融工具的信用风险已显著增加，除非有确凿证据证明该金融工具的信用风险自初始确认后并未显著增加。

如果金融工具于资产负债表日的信用风险较低，本公司即认为该金融工具的信用风险自初始确认后并未显著增加。

如果该金融工具的信用风险自初始确认后已显著增加，本公司按照相当于该金融工具整个存续期内预期信用损失的金额计量其损失准备；如果该金融工具的信用风险自初始确认后并未显著增加，本公司按照相当于该金融工具未来 12 个月内预期信用损失的金额计量其损失准备。由此形成的损失准备的增加或转回金额，作为减值损失或利得计入当期损益。对于以公允价值计量且其变动计入其他综合收益的金融资产（债务工具），在其他综合收益中确认其损失准备，并将减值损失或利得计入当期损益，且不减少该金融资产在资产负债表中列示的账面价值。

如果有客观证据表明某项应收款项已经发生信用减值，则本公司在单项基础上对该应收款项计提减值准备。

除单项计提坏账准备的上述应收款项外，本公司依据信用风险特征将其余金融工具划分为若干组合，在组合基础上确定预期信用损失。本公司对应收票据、应收账款、应收款项融资、其他应收款、合同资产等计提预期信用损失的组合类别及确定依据如下：

| 项目 | 组合类别 | 确定依据 |
|-----------------|---------|---|
| 应收票据 | 票据类型 | 对于划分为组合的应收票据，本公司参考历史信用损失经验，结合当前状况以及对未来经济状况的预测，通过违约风险敞口和整个存续期预期信用损失率，计算预期信用损失。 |
| 应收账款、其他应收款、合同资产 | 账龄损失率组合 | 对于划分为组合的应收账款、其他应收款和合同资产，本公司参考历史信用损失经验，结合当前状况以及对未来经济状况的预测，编制应收账款账龄与整个存续期预期信用损失率对照表，计算预期信用损失。 |
| 应收融资款项 | 保理业务 | 按照最近一次保理费率测算。 |

本公司应收款项账龄组合的账龄及预期信用损失率对照表：

| 账龄 | 应收账款预期信用损失率 | 合同资产预期信用损失率 | 其他应收款预期信用损失率 |
|------|-------------|-------------|--------------|
| 1年以内 | 5% | 5% | 5% |
| 1-2年 | 10% | 10% | 10% |
| 2-3年 | 30% | 30% | 30% |
| 3年以上 | 100% | 100% | 100% |

本公司不再合理预期金融资产合同现金流量能够全部或部分收回的，直接减记该金融资产的账面余额。

(十) 存货

1、 存货的分类和成本

存货分类为：原材料、在产品、库存商品、发出商品、委托加工物资等。

存货按成本进行初始计量，存货成本包括采购成本、加工成本和其他使存货达到目前场所和状态所发生的支出。

2、 发出存货的计价方法

存货发出时按加权平均法计价。

3、 存货的盘存制度

采用永续盘存制。

4、 低值易耗品和包装物的摊销方法

- (1) 低值易耗品采用一次转销法；
- (2) 包装物采用一次转销法。

5、 存货跌价准备的确认标准和计提方法

资产负债表日，存货应当按照成本与可变现净值孰低计量。当存货成本高于其可变现净值的，应当计提存货跌价准备。可变现净值，是指在日常活动中，存货的估计售价减去至完工时估计将要发生的成本、估计的销售费用以及相关税费后的金额。

产成品、库存商品和用于出售的材料等直接用于出售的商品存货，在正常生产经营过程中，以该存货的估计售价减去估计的销售费用和相关税费后的金额，确定其可变现净值；需要经过加工的材料存货，在正常生产经营过程中，以所生产的产成品的估计售价减去至完工时估计将要发生的成本、估计的销售费用和相关税费后的金额，确定其可变现净值；为执行销售合同或者劳务合同而

持有的存货，其可变现净值以合同价格为基础计算，若持有存货的数量多于销售合同订购数量的，超出部分的存货的可变现净值以一般销售价格为基础计算。

本公司按照组合计提存货跌价准备的，组合类别及确定依据以及不同类别存货可变现净值的确定依据如下：

| 存货组合类别 | 组合的确定依据 | 可变现净值的确定依据 |
|-----------|-----------------|-------------|
| 可直接出售存货组合 | 已完工产品 | 可参照售价 |
| 待生产存货组合 | 尚需进一步加工的材料、半成品等 | 可参照售价减去必要成本 |

计提存货跌价准备后，如果以前减记存货价值的影响因素已经消失，导致存货的可变现净值高于其账面价值的，在原已计提的存货跌价准备金额内予以转回，转回的金额计入当期损益。

(十一) 合同资产

1、 合同资产的确认方法及标准

本公司根据履行履约义务与客户付款之间的关系在资产负债表中列示合同资产或合同负债。本公司已向客户转让商品或提供服务而有权收取对价的权利（且该权利取决于时间流逝之外的其他因素）列示为合同资产。同一合同下的合同资产和合同负债以净额列示。本公司拥有的、无条件（仅取决于时间流逝）向客户收取对价的权利作为应收款项单独列示。

2、 合同资产预期信用损失的确定方法及会计处理方法

合同资产的预期信用损失的确定方法及会计处理方法详见本附注“（九）六、金融工具减值的测试方法及会计处理方法”。

(十二) 长期股权投资

1、 共同控制、重大影响的判断标准

共同控制，是指按照相关约定对某项安排所共有的控制，并且该安排的相关活动必须经过分享控制权的参与方一致同意后才能决策。本公司与其他合营方一同对被投资单位实施共同控制且对被投资单位净资产享有权利的，被投资单位为本公司的合营企业。

重大影响，是指对被投资单位的财务和经营决策有参与决策的权力，但并不能够控制或者与其他方一起共同控制这些政策的制定。本公司能够对被投资单位施加重大影响的，被投资单位为本公司联营企业。

2、 初始投资成本的确定

（1）企业合并形成的长期股权投资

对于同一控制下的企业合并形成的对子公司的长期股权投资，在合并日按照取得被合并方所有者权益在最终控制方合并财务报表中的账面价值的份额作为长期股权投资的初始投资成本。长期股权投资初始投资成本与支付对价账面价值之间的差额，调整资本公积中的股本溢价；资本公积中的股本溢价不足冲减时，调整留存收益。

对于非同一控制下的企业合并形成的对子公司的长期股权投资，按照购买日确定的合并成本作为长期股权投资的初始投资成本。

（2）通过企业合并以外的其他方式取得的长期股权投资

以支付现金方式取得的长期股权投资，按照实际支付的购买价款作为初始投资成本。

以发行权益性证券取得的长期股权投资，按照发行权益性证券的公允价值作为初始投资成本。

3、 后续计量及损益确认方法

（1）成本法核算的长期股权投资

公司对子公司的长期股权投资，采用成本法核算，除非投资符合持有待售的条件。除取得投资时实际支付的价款或对价中包含的已宣告但尚未发放的现金股利或利润外，公司按照享有被投资单位宣告发放的现金股利或利润确认当期投资收益。

（2）权益法核算的长期股权投资

对联营企业和合营企业的长期股权投资，采用权益法核算。初始投资成本大于投资时应享有被投资单位可辨认净资产公允价值份额的差额，不调整长期股权投资的初始投资成本；初始投资成本小于投资时应享有被投资单位可辨认净资产公允价值份额的差额，计入当期损益，同时调整长期股权投资的成本。

公司按照应享有或应分担的被投资单位实现的净损益和其他综合收益的份额，分别确认投资收益和其他综合收益，同时调整长期股权投资的账面价值；按照被投资单位宣告分派的利润或现金股利计算应享有的部分，相应减少长期股权投资的账面价值；对于被投资单位除净损益、其他综合收益和利润分配以外所有者权益的其他变动（简称“其他所有者权益变动”），调整长期股权投资的账面价值并计入所有者权益。

在确认应享有被投资单位净损益、其他综合收益及其他所有者权益变动的份

额时，以取得投资时被投资单位可辨认净资产的公允价值为基础，并按照公司的会计政策及会计期间，对被投资单位的净利润和其他综合收益等进行调整后确认。

公司对合营企业或联营企业发生的净亏损，除负有承担额外损失义务外，以长期股权投资的账面价值以及其他实质上构成对合营企业或联营企业净投资的长期权益减记至零为限。合营企业或联营企业以后实现净利润的，公司在收益分享额弥补未确认的亏损分担额后，恢复确认收益分享额。

(十三) 固定资产

1、 固定资产的确认和初始计量

固定资产指为生产商品、提供劳务、出租或经营管理而持有，并且使用寿命超过一个会计年度的有形资产。固定资产在同时满足下列条件时予以确认：

- (1) 与该固定资产有关的经济利益很可能流入企业；
- (2) 该固定资产的成本能够可靠地计量。

固定资产按成本（并考虑预计弃置费用因素的影响）进行初始计量。

与固定资产有关的后续支出，在与其有关的经济利益很可能流入且其成本能够可靠计量时，计入固定资产成本；对于被替换的部分，终止确认其账面价值；所有其他后续支出于发生时计入当期损益。

2、 折旧方法

固定资产折旧采用年限平均法分类计提，根据固定资产类别、预计使用寿命和预计净残值率确定折旧率。对计提了减值准备的固定资产，则在未来期间按扣除减值准备后的账面价值及依据尚可使用年限确定折旧额。如固定资产各组成部分的使用寿命不同或者以不同方式为企业提供经济利益，则选择不同折旧率或折旧方法，分别计提折旧。

各类固定资产折旧方法、折旧年限、残值率和年折旧率如下：

| 类别 | 折旧方法 | 折旧年限（年） | 残值率（%） | 年折旧率（%） |
|---------|-------|---------|--------|------------|
| 房屋及建筑物 | 年限平均法 | 5-20 | 5 | 4.75-19.00 |
| 机器设备 | 年限平均法 | 10 | 5 | 9.50 |
| 运输工具 | 年限平均法 | 4 | 5 | 23.75 |
| 电子设备及其他 | 年限平均法 | 3 | 5 | 31.67 |

3、 固定资产处置

当固定资产被处置，或者预期通过使用或处置不能产生经济利益时，终止确认

该固定资产。固定资产出售、转让、报废或毁损的处置收入扣除其账面价值和相关税费后的金额计入当期损益。

(十四) 在建工程

在建工程按实际发生的成本计量。实际成本包括建筑成本、安装成本、符合资本化条件的借款费用以及其他为使在建工程达到预定可使用状态前所发生的必要支出。在建工程在达到预定可使用状态时，转入固定资产并自次月起开始计提折旧。

(十五) 借款费用

1、 借款费用资本化的确认原则

公司发生的借款费用，可直接归属于符合资本化条件的资产的购建或者生产的，予以资本化，计入相关资产成本；其他借款费用，在发生时根据其发生额确认为费用，计入当期损益。

符合资本化条件的资产，是指需要经过相当长时间的购建或者生产活动才能达到预定可使用或者可销售状态的固定资产、投资性房地产和存货等资产。

2、 借款费用资本化期间

资本化期间，指从借款费用开始资本化时点到停止资本化时点的期间，借款费用暂停资本化的期间不包括在内。

借款费用同时满足下列条件时开始资本化：

(1) 资产支出已经发生，资产支出包括为购建或者生产符合资本化条件的资产而以支付现金、转移非现金资产或者承担带息债务形式发生的支出；

(2) 借款费用已经发生；

(3) 为使资产达到预定可使用或者可销售状态所必要的购建或者生产活动已经开始。

当购建或者生产符合资本化条件的资产达到预定可使用或者可销售状态时，借款费用停止资本化。

3、 暂停资本化期间

符合资本化条件的资产在购建或生产过程中发生的非正常中断且中断时间连续超过 3 个月的，则借款费用暂停资本化；该项中断如是所购建或生产的符合资本化条件的资产达到预定可使用状态或者可销售状态必要的程序，则借款费用继续资本化。在中断期间发生的借款费用确认为当期损益，直至资产的购

建或者生产活动重新开始后借款费用继续资本化。

4、 借款费用资本化率、资本化金额的计算方法

对于为购建或者生产符合资本化条件的资产而借入的专门借款，以专门借款当期实际发生的借款费用，减去尚未动用的借款资金存入银行取得的利息收入或进行暂时性投资取得的投资收益后的金额，来确定借款费用的资本化金额。

对于为购建或者生产符合资本化条件的资产而占用的一般借款，根据累计资产支出超过专门借款部分的资产支出加权平均数乘以所占用一般借款的资本化率，计算确定一般借款应予资本化的借款费用金额。资本化率根据一般借款加权平均实际利率计算确定。

在资本化期间内，外币专门借款本金及利息的汇兑差额，予以资本化，计入符合资本化条件的资产的成本。除外币专门借款之外的其他外币借款本金及其利息所产生的汇兑差额计入当期损益。

(十六) 无形资产

1、 无形资产的计价方法

(1) 公司取得无形资产时按成本进行初始计量；

外购无形资产的成本，包括购买价款、相关税费以及直接归属于使该项资产达到预定用途所发生的其他支出。

(2) 后续计量

在取得无形资产时分析判断其使用寿命。

对于使用寿命有限的无形资产，在为企业带来经济利益的期限内摊销；无法预见无形资产为企业带来经济利益期限的，视为使用寿命不确定的无形资产，不予摊销。

2、 使用寿命有限的无形资产的使用寿命估计情况

| 项目 | 预计使用寿命 | 摊销方法 | 残值率 | 预计使用寿命的确定依据 |
|-------|--------|-------|-----|-------------|
| 土地使用权 | 50 年 | 年限平均法 | 0% | 土地使用权证期限 |
| 软件 | 5 年 | 年限平均法 | 0% | 软件使用期限 |
| 排污权 | 5 年 | 年限平均法 | 0% | 排污权期限 |

3、 使用寿命不确定的无形资产的判断依据以及对其使用寿命进行复核的程序

截至 2025 年 12 月 31 日，本公司没有使用寿命不确定的无形资产。

4、 研发支出的归集范围

公司进行研究与开发过程中发生的支出包括从事研发活动的人员的相关职工薪酬、耗用材料、相关折旧摊销费用等相关支出，并按以下方式进行归集：

| 项目 | 归集范围 |
|---------|-------------------------|
| 人员人工费用 | 从事研发活动的人员的职工薪酬等 |
| 直接投入费用 | 研发活动所耗用的材料等 |
| 折旧费用及摊销 | 用于研发活动的固定资产或无形资产的折旧或摊销等 |
| 其他相关费用 | 研发部门办公费、差旅费等 |

(十七) 长期资产减值

长期股权投资、固定资产、在建工程、使用权资产、使用寿命有限的无形资产等长期资产，于资产负债表日存在减值迹象的，进行减值测试。减值测试结果表明资产的可收回金额低于其账面价值的，按其差额计提减值准备并计入减值损失。可收回金额为资产的公允价值减去处置费用后的净额与资产预计未来现金流量的现值两者之间的较高者。资产减值准备按单项资产为基础计算并确认，如果难以对单项资产的可收回金额进行估计的，以该资产所属的资产组确定资产组的可收回金额。资产组是能够独立产生现金流入的最小资产组合。

对于因企业合并形成的商誉、使用寿命不确定的无形资产、尚未达到可使用状态的无形资产，无论是否存在减值迹象，至少在每年年度终了进行减值测试。

本公司进行商誉减值测试，对于因企业合并形成的商誉的账面价值，自购买日起按照合理的方法分摊至相关的资产组；难以分摊至相关的资产组的，将其分摊至相关的资产组组合。相关的资产组或者资产组组合，是能够从企业合并的协同效应中受益的资产组或者资产组组合。

在对包含商誉的相关资产组或者资产组组合进行减值测试时，如与商誉相关的资产组或者资产组组合存在减值迹象的，先对不包含商誉的资产组或者资产组组合进行减值测试，计算可收回金额，并与相关账面价值相比较，确认相应的减值损失。然后对包含商誉的资产组或者资产组组合进行减值测试，比较其账面价值与可收回金额，如可收回金额低于账面价值的，减值损失金额首先抵减分摊至资产组或者资产组组合中商誉的账面价值，再根据资产组或者资产组组合中除商誉之外的其他各项资产的账面价值所占比重，按比例抵减其他各项资产的账面价值。

上述资产减值损失一经确认，在以后会计期间不予转回。

(十八) 长期待摊费用

长期待摊费用为已经发生但应由本期和以后各期负担的分摊期限在一年以上的各项费用。

各项费用的摊销期限及摊销方法为：

| 项目 | 摊销方法 | 摊销年限 |
|-----|-------|------|
| 模具费 | 年限平均法 | 3年 |
| 装修费 | 年限平均法 | 3-5年 |

(十九) 合同负债

本公司根据履行履约义务与客户付款之间的关系在资产负债表中列示合同资产或合同负债。本公司已收或应收客户对价而应向客户转让商品或提供服务的义务列示为合同负债。同一合同下的合同资产和合同负债以净额列示。

(二十) 职工薪酬

1、 短期薪酬的会计处理方法

本公司在职工为本公司提供服务的会计期间，将实际发生的短期薪酬确认为负债，并计入当期损益或相关资产成本。

本公司为职工缴纳的社会保险费和住房公积金，以及按规定提取的工会经费和职工教育经费，在职工为本公司提供服务的会计期间，根据规定的计提基础和计提比例计算确定相应的职工薪酬金额。

本公司发生的职工福利费，在实际发生时根据实际发生额计入当期损益或相关资产成本，其中，非货币性福利按照公允价值计量。

2、 离职后福利的会计处理方法

(1) 设定提存计划

本公司按当地政府的相关规定为职工缴纳基本养老保险和失业保险，在职工为本公司提供服务的会计期间，按以当地规定的缴纳基数和比例计算应缴纳金额，确认为负债，并计入当期损益或相关资产成本。此外，本公司还参与了由国家相关部门批准的企业年金计划/补充养老保险基金。本公司按职工工资总额的一定比例向年金计划/当地社会保险机构缴费，相应支出计入当期损益或相关资产成本。

(2) 设定受益计划

本公司根据预期累计福利单位法确定的公式将设定受益计划产生的福利义务归属于职工提供服务的期间，并计入当期损益或相关资产成本。

设定受益计划义务现值减去设定受益计划资产公允价值所形成的赤字或盈余

确认为一项设定受益计划净负债或净资产。设定受益计划存在盈余的，本公司以设定受益计划的盈余和资产上限两项的孰低者计量设定受益计划净资产。

所有设定受益计划义务，包括预期在职工提供服务的年度报告期间结束后的十二个月内支付的义务，根据资产负债表日与设定受益计划义务期限和币种相匹配的国债或活跃市场上的高质量公司债券的市场收益率予以折现。

设定受益计划产生的服务成本和设定受益计划净负债或净资产的利息净额计入当期损益或相关资产成本；重新计量设定受益计划净负债或净资产所产生的变动计入其他综合收益，并且在后续会计期间不转回至损益，在原设定受益计划终止时在权益范围内将原计入其他综合收益的部分全部结转至未分配利润。

在设定受益计划结算时，按在结算日确定的设定受益计划义务现值和结算价格两者的差额，确认结算利得或损失。

3、 辞退福利的会计处理方法

本公司向职工提供辞退福利的，在下列两者孰早日确认辞退福利产生的职工薪酬负债，并计入当期损益：公司不能单方面撤回因解除劳动关系计划或裁减建议所提供的辞退福利时；公司确认与涉及支付辞退福利的重组相关的成本或费用时。

(二十一) 预计负债

与或有事项相关的义务同时满足下列条件时，本公司将其确认为预计负债：

- (1) 该义务是本公司承担的现时义务；
- (2) 履行该义务很可能导致经济利益流出本公司；
- (3) 该义务的金额能够可靠地计量。

预计负债按履行相关现时义务所需的支出的最佳估计数进行初始计量。

在确定最佳估计数时，综合考虑与或有事项有关的风险、不确定性和货币时间价值等因素。对于货币时间价值影响重大的，通过对相关未来现金流出进行折现后确定最佳估计数。

清偿预计负债所需支出全部或部分预期由第三方补偿的，补偿金额在基本确定能够收到时，作为资产单独确认，确认的补偿金额不超过预计负债的账面价值。

本公司在资产负债表日对预计负债的账面价值进行复核，有确凿证据表明该账面价值不能反映当前最佳估计数的，按照当前最佳估计数对该账面价值进行调整。

(二十二) 股份支付

本公司的股份支付是为了获取职工或其他方提供服务而授予权益工具或者承担以权益工具为基础确定的负债的交易。本公司的股份支付分为以权益结算的股份支付和以现金结算的股份支付。

1、 以权益结算的股份支付及权益工具

以权益结算的股份支付换取职工提供服务的，以授予职工权益工具的公允价值计量。对于授予后立即可行权的股份支付交易，在授予日按照权益工具的公允价值计入相关成本或费用，相应增加资本公积。对于授予后完成等待期内的服务或达到规定业绩条件才可行权的股份支付交易，在等待期内每个资产负债表日，本公司根据对可行权权益工具数量的最佳估计，按照授予日公允价值，将当期取得的服务计入相关成本或费用，相应增加资本公积。

在等待期内，如果取消了授予的权益工具，则本公司对取消所授予的权益性工具作为加速行权处理，将剩余等待期内应确认的金额立即计入当期损益，同时确认资本公积。但是，如果授予新的权益工具，并在新权益工具授予日认定所授予的新权益工具是用于替代被取消的权益工具的，则以与处理原权益工具条款和条件修改相同的方式，对所授予的替代权益工具进行处理。

2、 以现金结算的股份支付及权益工具

以现金结算的股份支付，按照本公司承担的以股份或其他权益工具为基础计算确定的负债的公允价值计量。授予后立即可行权的股份支付交易，本公司在授予日按照承担负债的公允价值计入相关成本或费用，相应增加负债。对于授予后完成等待期内的服务或达到规定业绩条件才可行权的股份支付交易，在等待期内的每个资产负债表日，本公司以对可行权情况的最佳估计为基础，按照本公司承担负债的公允价值，将当期取得的服务计入相关成本或费用，并相应计入负债。在相关负债结算前的每个资产负债表日以及结算日，对负债的公允价值重新计量，其变动计入当期损益。

本公司修改以现金结算的股份支付协议中的条款和条件，使其成为以权益结算的股份支付的，在修改日（无论发生在等待期内还是等待期结束后），本公司按照所授予权益工具当日的公允价值计量以权益结算的股份支付，将已取得的服务计入资本公积，同时终止确认以现金结算的股份支付在修改日已确认的负债，两者之间的差额计入当期损益。如果由于修改延长或缩短了等待期，本公司按照修改后的等待期进行会计处理。

(二十三) 收入

1、 收入确认和计量所采用的会计政策

本公司在履行了合同中的履约义务，即在客户取得相关商品或服务控制权时确认收入。取得相关商品或服务控制权，是指能够主导该商品或服务的使用并从中获得几乎全部的经济利益。

合同中包含两项或多项履约义务的，本公司在合同开始日，按照各单项履约义务所承诺商品或服务的单独售价的相对比例，将交易价格分摊至各单项履约义务。本公司按照分摊至各单项履约义务的交易价格计量收入。

交易价格是指本公司因向客户转让商品或服务而预期有权收取的对价金额，不包括代第三方收取的款项以及预期将退还给客户的款项。本公司根据合同条款，结合其以往的习惯做法确定交易价格，并在确定交易价格时，考虑可变对价、合同中存在的重大融资成分、非现金对价、应付客户对价等因素的影响。本公司以不超过在相关不确定性消除时累计已确认收入极可能不会发生重大转回的金额确定包含可变对价的交易价格。合同中存在重大融资成分的，本公司按照假定客户在取得商品或服务控制权时即以现金支付的应付金额确定交易价格，并在合同期间内采用实际利率法摊销该交易价格与合同对价之间的差额。

满足下列条件之一的，属于在某一时段内履行履约义务，否则，属于在某一时点履行履约义务：

- 客户在本公司履约的同时即取得并消耗本公司履约所带来的经济利益。
- 客户能够控制本公司履约过程中在建的商品。
- 本公司履约过程中所产出的商品具有不可替代用途，且本公司在整个合同期内有权就累计至今已完成的履约部分收取款项。

对于在某一时段内履行的履约义务，本公司在该段时间内按照履约进度确认收入，但是，履约进度不能合理确定的除外。本公司考虑商品或服务的性质，采用产出法或投入法确定履约进度。当履约进度不能合理确定时，已经发生的成本预计能够得到补偿的，本公司按照已经发生的成本金额确认收入，直到履约进度能够合理确定为止。

对于在某一时点履行的履约义务，本公司在客户取得相关商品或服务控制权时点确认收入。在判断客户是否已取得商品或服务控制权时，本公司考虑下列迹象：

- 本公司就该商品或服务享有现时收款权利，即客户就该商品或服务负有现时付款义务。

- 本公司已将该商品的法定所有权转移给客户，即客户已拥有该商品的法定所有权。
- 本公司已将该商品实物转移给客户，即客户已实物占有该商品。
- 本公司已将该商品所有权上的主要风险和报酬转移给客户，即客户已取得该商品所有权上的主要风险和报酬。
- 客户已接受该商品或服务。

本公司根据在向客户转让商品或服务前是否拥有对该商品或服务的控制权，来判断从事交易时本公司的身份是主要责任人还是代理人。本公司在向客户转让商品或服务前能够控制该商品或服务的，本公司为主要责任人，按照已收或应收对价总额确认收入；否则，本公司为代理人，按照预期有权收取的佣金或手续费的金额确认收入。

2、按照业务类型披露具体收入确认方式及计量方法

(1) 国内销售在满足以下条件时，确认收入：

- a、客户收到产品后确认收入：根据与客户签订的销售合同或订单需求，完成相关产品生产，产品交付给客户后，控制权发生转移，确认收入；
- b、客户销售产品后确认收入：公司根据客户的要求将产品运送至客户指定的地点，取得客户销售结算清单后，控制权发生转移，确认收入；
- c、客户使用产品后确认收入：公司根据客户的要求将产品运送至客户指定的地点，取得客户使用清单后，控制权发生转移，确认收入。

(2) 国外销售在满足以下条件时，确认收入：

- a、根据与客户签订的出口合同或订单，完成相关产品生产，经检验合格后向海关报关出口，取得报关单，并取得提单（运单），控制权发生转移，确认收入；
- b、根据与客户签订的销售合同或订单需求，完成相关产品生产，经检验合格后向海关报关出口，将产品交付给客户后，控制权发生转移，确认收入。

(二十四) 合同成本

合同成本包括合同履行成本与合同取得成本。

本公司为履行合同而发生的成本，不属于存货、固定资产或无形资产等相关准则规范范围的，在满足下列条件时作为合同履行成本确认为一项资产：

- 该成本与一份当前或预期取得的合同直接相关。
- 该成本增加了本公司未来用于履行履约义务的资源。

- 该成本预期能够收回。

本公司为取得合同发生的增量成本预期能够收回的，作为合同取得成本确认为一项资产。

与合同成本有关的资产采用与该资产相关的商品或服务收入确认相同的基础进行摊销；但是对于合同取得成本摊销期限未超过一年的，本公司在发生时将其计入当期损益。

与合同成本有关的资产，其账面价值高于下列两项的差额的，本公司对超出部分计提减值准备，并确认为资产减值损失：

- 1、因转让与该资产相关的商品或服务预期能够取得的剩余对价；
- 2、为转让该相关商品或服务估计将要发生的成本。

以前期间减值的因素之后发生变化，使得前述差额高于该资产账面价值的，本公司转回原已计提的减值准备，并计入当期损益，但转回后的资产账面价值不超过假定不计提减值准备情况下该资产在转回日的账面价值。

(二十五) 政府补助

1、 类型

政府补助，是本公司从政府无偿取得的货币性资产或非货币性资产，分为与资产相关的政府补助和与收益相关的政府补助。

与资产相关的政府补助，是指本公司取得的、用于购建或以其他方式形成长期资产的政府补助。与收益相关的政府补助，是指除与资产相关的政府补助之外的政府补助。

2、 确认时点

政府补助在本公司能够满足其所附的条件并且能够收到时，予以确认。

3、 会计处理

与资产相关的政府补助，冲减相关资产账面价值或确认为递延收益。确认为递延收益的，在相关资产使用寿命内按照合理、系统的方法分期计入当期损益（与本公司日常活动相关的，计入其他收益；与本公司日常活动无关的，计入营业外收入）；

与收益相关的政府补助，用于补偿本公司以后期间的相关成本费用或损失的，确认为递延收益，并在确认相关成本费用或损失的期间，计入当期损益（与本公司日常活动相关的，计入其他收益；与本公司日常活动无关的，计入营业外收入）或冲减相关成本费用或损失；用于补偿本公司已发生的相关成本费用或

损失的，直接计入当期损益（与本公司日常活动相关的，计入其他收益；与本公司日常活动无关的，计入营业外收入）或冲减相关成本费用或损失。

本公司取得的政策性优惠贷款贴息，区分以下两种情况，分别进行会计处理：

（1）财政将贴息资金拨付给贷款银行，由贷款银行以政策性优惠利率向本公司提供贷款的，本公司以实际收到的借款金额作为借款的入账价值，按照借款本金和该政策性优惠利率计算相关借款费用。

（2）财政将贴息资金直接拨付给本公司的，本公司将对应的贴息冲减相关借款费用。

（二十六）递延所得税资产和递延所得税负债

所得税包括当期所得税和递延所得税。除因企业合并和直接计入所有者权益(包括其他综合收益)的交易或者事项产生的所得税外，本公司将当期所得税和递延所得税计入当期损益。

递延所得税资产和递延所得税负债根据资产和负债的计税基础与其账面价值的差额(暂时性差异)计算确认。

对于可抵扣暂时性差异确认递延所得税资产，以未来期间很可能取得的用来抵扣可抵扣暂时性差异的应纳税所得额为限。对于能够结转以后年度的可抵扣亏损和税款抵减，以很可能获得用来抵扣可抵扣亏损和税款抵减的未来应纳税所得额为限，确认相应的递延所得税资产。

对于应纳税暂时性差异，除特殊情况外，确认递延所得税负债。

不确认递延所得税资产或递延所得税负债的特殊情况包括：

- 商誉的初始确认；
- 既不是企业合并、发生时也不影响会计利润和应纳税所得额(或可抵扣亏损)，且初始确认的资产和负债未导致产生等额应纳税暂时性差异和可抵扣暂时性差异的交易或事项。

对与子公司、联营企业及合营企业投资相关的应纳税暂时性差异，确认递延所得税负债，除非本公司能够控制该暂时性差异转回的时间且该暂时性差异在可预见的未来很可能不会转回。对与子公司、联营企业及合营企业投资相关的可抵扣暂时性差异，当该暂时性差异在可预见的未来很可能转回且未来很可能获得用来抵扣可抵扣暂时性差异的应纳税所得额时，确认递延所得税资产。

资产负债表日，对于递延所得税资产和递延所得税负债，根据税法规定，按照预期收回相关资产或清偿相关负债期间的适用税率计量。

资产负债表日，本公司对递延所得税资产的账面价值进行复核。如果未来期间很可能无法获得足够的应纳税所得额用以抵扣递延所得税资产的利益，则减记递延所得税资产的账面价值。在很可能获得足够的应纳税所得额时，减记的金额予以转回。当拥有以净额结算的法定权利，且意图以净额结算或取得资产、清偿负债同时进行，当期所得税资产及当期所得税负债以抵销后的净额列报。

资产负债表日，递延所得税资产及递延所得税负债在同时满足以下条件时以抵销后的净额列示：

- 纳税主体拥有以净额结算当期所得税资产及当期所得税负债的法定权利；
- 递延所得税资产及递延所得税负债是与同一税收征管部门对同一纳税主体征收的所得税相关或者是对不同的纳税主体相关，但在未来每一具有重要性的递延所得税资产及负债转回的期间内，涉及的纳税主体意图以净额结算当期所得税资产和负债或是同时取得资产、清偿负债。

(二十七) 租赁

租赁，是指在一定期间内，出租人将资产的使用权让与承租人以获取对价的合同。在合同开始日，本公司评估合同是否为租赁或者包含租赁。如果合同中一方让渡了在一定期间内控制一项或多项已识别资产使用的权利以换取对价，则该合同为租赁或者包含租赁。

合同中同时包含多项单独租赁的，本公司将合同予以分拆，并分别各项单独租赁进行会计处理。合同中同时包含租赁和非租赁部分的，承租人和出租人将租赁和非租赁部分进行分拆。

1、 本公司作为承租人

(1) 使用权资产

在租赁期开始日，本公司对除短期租赁和低价值资产租赁以外的租赁确认使用权资产。使用权资产按照成本进行初始计量。该成本包括：

- 租赁负债的初始计量金额；
- 在租赁期开始日或之前支付的租赁付款额，存在租赁激励的，扣除已享受的租赁激励相关金额；
- 本公司发生的初始直接费用；
- 本公司为拆卸及移除租赁资产、复原租赁资产所在场地或将租赁资产恢复至租赁条款约定状态预计将发生的成本，但不包括属于为生产存货而发生的成本。

本公司后续采用直线法对使用权资产计提折旧。对能够合理确定租赁期届满时取得租赁资产所有权的，本公司在租赁资产剩余使用寿命内计提折旧；否则，

租赁资产在租赁期与租赁资产剩余使用寿命两者孰短的期间内计提折旧。

本公司按照本附注“三、（十七）长期资产减值”所述原则来确定使用权资产是否已发生减值，并对已识别的减值损失进行会计处理。

（2）租赁负债

在租赁期开始日，本公司对除短期租赁和低价值资产租赁以外的租赁确认租赁负债。租赁负债按照尚未支付的租赁付款额的现值进行初始计量。租赁付款额包括：

- 固定付款额（包括实质固定付款额），存在租赁激励的，扣除租赁激励相关金额；
- 取决于指数或比率的可变租赁付款额；
- 根据公司提供的担保余值预计应支付的款项；
- 购买选择权的行权价格，前提是公司合理确定将行使该选择权；
- 行使终止租赁选择权需支付的款项，前提是租赁期反映出公司将行使终止租赁选择权。

本公司采用租赁内含利率作为折现率，但如果无法合理确定租赁内含利率的，则采用本公司的增量借款利率作为折现率。

本公司按照固定的周期性利率计算租赁负债在租赁期内各期间的利息费用，并计入当期损益或相关资产成本。

未纳入租赁负债计量的可变租赁付款额在实际发生时计入当期损益或相关资产成本。

在租赁期开始日后，发生下列情形的，本公司重新计量租赁负债，并调整相应的使用权资产，若使用权资产的账面价值已调减至零，但租赁负债仍需进一步调减的，将差额计入当期损益：

- 当购买选择权、续租选择权或终止选择权的评估结果发生变化，或前述选择权的实际行权情况与原评估结果不一致的，本公司按变动后租赁付款额和修订后的折现率计算的现值重新计量租赁负债；
- 当实质固定付款额发生变动、担保余值预计的应付金额发生变动或用于确定租赁付款额的指数或比率发生变动，本公司按照变动后的租赁付款额和原折现率计算的现值重新计量租赁负债。但是，租赁付款额的变动源自浮动利率变动的，使用修订后的折现率计算现值。

（3）短期租赁和低价值资产租赁

本公司选择对短期租赁和低价值资产租赁不确认使用权资产和租赁负债的，将相关的租赁付款额在租赁期内各个期间按照直线法计入当期损益或相关资产成本。短期租赁，是指在租赁期开始日，租赁期不超过 12 个月且不包含购买选择权的租赁。低价值资产租赁，是指单项租赁资产为全新资产时价值较低的租赁。公司转租或预期转租租赁资产的，原租赁不属于低价值资产租赁。

（4）租赁变更

租赁发生变更且同时符合下列条件的，公司将该租赁变更作为一项单独租赁进行会计处理：

- 该租赁变更通过增加一项或多项租赁资产的使用权而扩大了租赁范围；
- 增加的对价与租赁范围扩大部分的单独价格按该合同情况调整后的金额相当。

租赁变更未作为一项单独租赁进行会计处理的，在租赁变更生效日，公司重新分摊变更后合同的对价，重新确定租赁期，并按照变更后租赁付款额和修订后的折现率计算的现值重新计量租赁负债。

租赁变更导致租赁范围缩小或租赁期缩短的，本公司相应调减使用权资产的账面价值，并将部分终止或完全终止租赁的相关利得或损失计入当期损益。其他租赁变更导致租赁负债重新计量的，本公司相应调整使用权资产的账面价值。

2、 本公司作为出租人

在租赁开始日，本公司将租赁分为融资租赁和经营租赁。融资租赁，是指无论所有权最终是否转移，但实质上转移了与租赁资产所有权有关的几乎全部风险和报酬的租赁。经营租赁，是指除融资租赁以外的其他租赁。本公司作为转租出租人时，基于原租赁产生的使用权资产对转租赁进行分类。

（1）经营租赁会计处理

经营租赁的租赁收款额在租赁期内各个期间按照直线法确认为租金收入。本公司将发生的与经营租赁有关的初始直接费用予以资本化，在租赁期内按照与租金收入确认相同的基础分摊计入当期损益。未计入租赁收款额的可变租赁付款额在实际发生时计入当期损益。经营租赁发生变更的，公司自变更生效日起将其作为一项新租赁进行会计处理，与变更前租赁有关的预收或应收租赁收款额视为新租赁的收款额。

（2）融资租赁会计处理

在租赁开始日，本公司对融资租赁确认应收融资租赁款，并终止确认融资租赁资产。本公司对应收融资租赁款进行初始计量时，将租赁投资净额作为应收融资租赁款的入账价值。租赁投资净额为未担保余值和租赁期开始日尚未收到的租赁收款额按照租赁内含利率折现的现值之和。

本公司按照固定的周期性利率计算并确认租赁期内各个期间的利息收入。应收融资租赁款的终止确认和减值按照本附注“三、（九）金融工具”进行会计处理。

未纳入租赁投资净额计量的可变租赁付款额在实际发生时计入当期损益。

融资租赁发生变更且同时符合下列条件的，本公司将该变更作为一项单独租赁进行会计处理：

- 该变更通过增加一项或多项租赁资产的使用权而扩大了租赁范围；
- 增加的对价与租赁范围扩大部分的单独价格按该合同情况调整后的金额相当。

融资租赁的变更未作为一项单独租赁进行会计处理的，本公司分别下列情形对变更后的租赁进行处理：

- 假如变更在租赁开始日生效，该租赁会被分类为经营租赁的，本公司自租赁变更生效日开始将其作为一项新租赁进行会计处理，并以租赁变更生效日前的租赁投资净额作为租赁资产的账面价值；
- 假如变更在租赁开始日生效，该租赁会被分类为融资租赁的，本公司按照本附注“三、（九）金融工具”关于修改或重新议定合同的政策进行会计处理。

3、售后租回交易

公司按照本附注“三、（二十三）收入”所述原则评估确定售后租回交易中的资产转让是否属于销售。

（1）作为承租人

售后租回交易中的资产转让属于销售的，公司作为承租人按原资产账面价值中与租回获得的使用权有关的部分，计量售后租回所形成的使用权资产，并仅就转让至出租人的权利确认相关利得或损失。

在租赁期开始日后，使用权资产和租赁负债的后续计量及租赁变更详见本附注“三、（二十七）租赁 1、本公司作为承租人”。在对售后租回所形成的租赁负债进行后续计量时，公司确定租赁付款额或变更后租赁付款额的方式不

会导致确认与租回所获得的使用权有关的利得或损失。

售后租回交易中的资产转让不属于销售的，公司作为承租人继续确认被转让资产，同时确认一项与转让收入等额的金融负债。金融负债的会计处理详见本附注“三、（九）金融工具”。

（2）作为出租人

售后租回交易中的资产转让属于销售的，公司作为出租人对资产购买进行会计处理，并根据前述“2、本公司作为出租人”的政策对资产出租进行会计处理；售后租回交易中的资产转让不属于销售的，公司作为出租人不确认被转让资产，但确认一项与转让收入等额的金融资产。金融资产的会计处理详见本附注“三、（九）金融工具”。

（二十八）重要性标准确定方法和选择依据

| 项目 | 重要性标准 |
|---|---|
| 重要的应收账款、其他应收款 坏账准备、合同资产减值准备 收回或转回、转销或核销 | 单项应收账款、合同资产金额超过（含）500万元且占资产总额在0.5%以上的款项； 单项其他应收款金额超过（含）500万元且占资产总额在0.5%以上的款项 |
| 重要的在建工程 | 单个项目预算金额超过（含）1500万元且占资产总额在0.5%以上 |
| 重要的投资活动现金流量 | 公司将单项投资活动现金流量金额超过资产总额5%的投资活动现金流量认定为重要投资活动现金流量 |
| 重要的子公司 | 公司将资产总额超过集团总资产总额5%或者净利润超过集团净利润10%的子公司确定为重要的子公司。 |

（二十九）重要会计政策和会计估计的变更

1、重要会计政策变更

（1）执行《金融工具准则实施问答》关于标准仓单交易相关会计处理的规定
财政部于2025年7月8日发布标准仓单交易相关会计处理实施问答，明确规定，根据金融工具确认计量准则，企业在期货交易所通过频繁签订买卖标准仓单的合同以赚取差价、不提取标准仓单对应的商品实物的，通常表明企业具有收到合同标的后在短期内将其再次出售以从短期波动中获取利润的惯例，企业应当将其签订的买卖标准仓单的合同视同金融工具，并按照金融工具确认计量准则的规定进行会计处理。企业按照前述合同约定取得标准仓单后短期内再将其出售的，不应确认销售收入，而应将收取的对价与所出售标准仓单的账面价值的差额计入投资收益；企业期末持有尚未出售的标准仓单的，应将

其列报为其他流动资产。

根据《关于严格执行企业会计准则 切实做好企业 2025 年年报工作的通知》（财会〔2025〕33 号）的要求，企业因执行上述标准仓单相关规定而调整会计处理方法的，应当对财务报表可比期间信息进行调整。

执行该规定未对本公司财务状况和经营成果产生重大影响。

2、 无重要会计估计变更。

四、 税项

(一) 主要税种和税率

| 税种 | 计税依据 | 税率 |
|---------|---|------------|
| 增值税 | 按税法规定计算的销售货物和应税劳务收入为基础计算销项税额，在扣除当期允许抵扣的进项税额后，差额部分为应交增值税 | 13% |
| 城市维护建设税 | 按实际缴纳的增值税及消费税计缴 | 7%、5%（注 1） |
| 企业所得税 | 按应纳税所得额计缴 | 注 2 |

注 1：除了戈尔德智能悬架股份有限公司、瑞安市戈尔德国际贸易有限公司、杭州楚熙贸易有限公司城市维护建设税税率为 7%，其余为 5%。

注 2：存在不同企业所得税税率纳税主体的，披露情况说明：

| 纳税主体名称 | 简称 | 所得税税率 |
|-------------------|---------|-----------|
| 浙江戈尔德智能悬架股份有限公司 | 本公司 | 15% |
| 浙江亚之星汽车部件有限公司 | 亚之星 | 15% |
| 戈尔德北美有限责任公司 | 北美子公司 | 适用所在国当地税率 |
| 戈尔德马来西亚悬架系统有限公司 | 马来西亚子公司 | 适用所在国当地税率 |
| 瑞安市戈尔德国际贸易有限公司 | 国际贸易 | 25% |
| 杭州楚熙贸易有限公司 | 杭州楚熙 | 25% |
| 浙江戈亚汽车零部件有限公司 | 浙江戈亚 | 25% |
| 戈尔德（浙江）线控悬架系统有限公司 | 浙江线控 | 25% |
| 浙江戈尔德瑞悬架零部件有限公司 | 浙江戈尔德瑞 | 25% |
| 上海戈尔德嘉汽车科技有限公司 | 上海戈尔德嘉 | 25% |
| 戈尔德（北京）线控悬架系统有限公司 | 北京线控 | 25% |

(二) 税收优惠

1、根据浙江省高新技术企业认定管理工作领导小组办公室下发的《关于申请浙江省2023年拟认定高新技术企业备案的函》，浙江省科学技术厅、浙江省财政厅、国家税务总局浙江省税务局于2023年12月8日联合颁发《高新技术企业证书》（证书编号：GR202333008935），认定本公司为高新技术企业，认定有效期为三年，2023年度至2025年度企业所得税税率按照15%执行。

2、根据全国高新技术企业认定管理工作领导小组办公室下发的《关于对浙江省认定机构2025年认定的高新技术企业进行备案的公告》，浙江省科学技术厅、浙江省财政厅、国家税务总局浙江省税务局于2025年12月19日联合颁发《高新技术企业证书》（证书编号：GR202533007937），认定子公司亚之星为高新技术企业，认定有效期为三年，2025年度至2027年度企业所得税税率按照15%执行。

3、根据国家税务总局公告2012年第24号《关于发布〈出口货物劳务增值税和消费税管理办法〉的公告》和财政部、国家税务总局财税[2012]39号《关于出口货物劳务增值税和消费税政策的通知》。有进出口经营权的生产企业出口产品实行免、抵、退政策。本公司及子公司亚之星系有进出口经营权的生产企业，享受出口产品“免、抵、退”政策。有进出口经营权的外贸企业出口产品实行免、退政策，子公司国际贸易系有进出口经营权的外贸企业，享受出口产品“免、退”政策。报告期内公司主要产品出口退税率为13%。

五、合并财务报表项目注释

(一) 货币资金

| 项目 | 期末余额 | 上年年末余额 |
|---------------|----------------|----------------|
| 库存现金 | | |
| 银行存款 | 526,923,186.41 | 351,273,156.95 |
| 其他货币资金 | 21,537,127.39 | 42,103,149.13 |
| 合计 | 548,460,313.80 | 393,376,306.08 |
| 其中：存放在境外的款项总额 | 24,139,658.30 | 14,056,827.90 |

(二) 交易性金融资产

| 项目 | 期末余额 | 上年年末余额 |
|------------------------|------|-----------|
| 以公允价值计量且其变动计入当期损益的金融资产 | | 68,983.13 |
| 其中：股票投资 | | 68,983.13 |
| 合计 | | 68,983.13 |

(三) 应收票据

1、 应收票据分类列示

| 项目 | 期末余额 | 上年年末余额 |
|--------|---------------|---------------|
| 银行承兑汇票 | 72,486,896.89 | 57,071,171.25 |
| 商业承兑汇票 | | 1,275,788.16 |
| 小计 | 72,486,896.89 | 58,346,959.41 |
| 减：坏账准备 | 3,624,344.84 | 2,917,347.97 |
| 合计 | 68,862,552.05 | 55,429,611.44 |

2、 应收票据按坏账计提方法分类披露

| 类别 | 期末余额 | | | | | 上年年末余额 | | | | |
|-----------------|---------------|-----------|--------------|-------------|---------------|---------------|-----------|--------------|-------------|---------------|
| | 账面余额 | | 坏账准备 | | 账面价值 | 账面余额 | | 坏账准备 | | 账面价值 |
| | 金额 | 比例 (%) | 金额 | 计提比例 (%) | | 金额 | 比例 (%) | 金额 | 计提比例 (%) | |
| 按单项计提坏账准备 | | | | | | | | | | |
| 按信用风险特征组合计提坏账准备 | 72,486,896.89 | 100.00 | 3,624,344.84 | 5.00 | 68,862,552.05 | 58,346,959.41 | 100.00 | 2,917,347.97 | 5.00 | 55,429,611.44 |
| 其中： | | | | | | | | | | |
| 账龄损失率组合 | 72,486,896.89 | 100.00 | 3,624,344.84 | 5.00 | 68,862,552.05 | 58,346,959.41 | 100.00 | 2,917,347.97 | 5.00 | 55,429,611.44 |
| 合计 | 72,486,896.89 | 100.00 | 3,624,344.84 | | 68,862,552.05 | 58,346,959.41 | 100.00 | 2,917,347.97 | | 55,429,611.44 |

按信用风险特征组合计提坏账准备：

账龄损失率组合：

| 名称 | 期末余额 | | |
|------|---------------|--------------|---------|
| | 应收票据 | 坏账准备 | 计提比例（%） |
| 1年以内 | 72,486,896.89 | 3,624,344.84 | 5.00 |
| 合计 | 72,486,896.89 | 3,624,344.84 | |

3、 本期计提、转回或收回的坏账准备情况

| 类别 | 上年年末余额 | 本期变动金额 | | | | 期末余额 |
|----------|--------------|------------|-------|-------|------|--------------|
| | | 计提 | 收回或转回 | 转销或核销 | 其他变动 | |
| 应收票据坏账准备 | 2,917,347.97 | 706,996.87 | | | | 3,624,344.84 |
| 合计 | 2,917,347.97 | 706,996.87 | | | | 3,624,344.84 |

4、 期末公司无已质押的应收票据。

5、 期末公司已背书或贴现且在资产负债表日尚未到期的应收票据

| 项目 | 期末终止确认金额 | 期末未终止确认金额 |
|--------|----------|---------------|
| 银行承兑汇票 | | 47,707,079.52 |
| 合计 | | 47,707,079.52 |

6、 本期无实际核销的应收票据情况。

(四) 应收账款

1、 应收账款按账龄披露

| 账龄 | 期末余额 | 上年年末余额 |
|-----------|----------------|----------------|
| 1年以内（含1年） | 513,302,674.88 | 456,346,347.23 |
| 1至2年 | 17,490,630.73 | 13,448,946.26 |
| 2至3年 | 3,689,484.81 | 1,463,819.23 |
| 3年以上 | 969,883.08 | 1,983,147.22 |
| 小计 | 535,452,673.50 | 473,242,259.94 |
| 减：坏账准备 | 29,490,926.40 | 26,584,504.98 |
| 合计 | 505,961,747.10 | 446,657,754.96 |

2、 应收账款按坏账计提方法分类披露

| 类别 | 期末余额 | | | | | 上年年末余额 | | | | |
|-----------------|----------------|-----------|---------------|-------------|----------------|----------------|-----------|---------------|-------------|----------------|
| | 账面余额 | | 坏账准备 | | 账面价值 | 账面余额 | | 坏账准备 | | 账面价值 |
| | 金额 | 比例 (%) | 金额 | 计提比例 (%) | | 金额 | 比例 (%) | 金额 | 计提比例 (%) | |
| 按单项计提坏账准备 | | | | | | 1,507,920.84 | 0.32 | 1,507,920.84 | 100.00 | |
| 按信用风险特征组合计提坏账准备 | 535,452,673.50 | 100.00 | 29,490,926.40 | 5.51 | 505,961,747.10 | 471,734,339.10 | 99.68 | 25,076,584.14 | 5.32 | 446,657,754.96 |
| 其中： | | | | | | | | | | |
| 账龄损失率组合 | 535,452,673.50 | 100.00 | 29,490,926.40 | 5.51 | 505,961,747.10 | 471,734,339.10 | 99.68 | 25,076,584.14 | 5.32 | 446,657,754.96 |
| 合计 | 535,452,673.50 | 100.00 | 29,490,926.40 | | 505,961,747.10 | 473,242,259.94 | 100.00 | 26,584,504.98 | | 446,657,754.96 |

期末公司无重要的按单项计提坏账准备的应收账款。

按信用风险特征组合计提坏账准备：

账龄损失率组合：

| 名称 | 期末余额 | | |
|-----------|----------------|---------------|---------|
| | 应收账款 | 坏账准备 | 计提比例（%） |
| 1年以内（含1年） | 513,302,674.88 | 25,665,134.80 | 5.00 |
| 1至2年 | 17,490,630.73 | 1,749,063.08 | 10.00 |
| 2至3年 | 3,689,484.81 | 1,106,845.44 | 30.00 |
| 3年以上 | 969,883.08 | 969,883.08 | 100.00 |
| 合计 | 535,452,673.50 | 29,490,926.40 | |

3、 本期计提、转回或收回的坏账准备情况

| 类别 | 上年年末余额 | 本期变动金额 | | | | 期末余额 |
|-----------|---------------|--------------|-------|--------------|---------------|------|
| | | 计提 | 收回或转回 | 转销或核销 | 其他变动 | |
| 按单项计提坏账准备 | 1,507,920.84 | | | 1,507,920.84 | | |
| 账龄损失率组合 | 25,076,584.14 | 4,640,582.21 | | 226,239.95 | 29,490,926.40 | |
| 合计 | 26,584,504.98 | 4,640,582.21 | | 1,734,160.79 | 29,490,926.40 | |

4、 本期实际核销的应收账款情况

| 项目 | 核销金额 |
|-----------|--------------|
| 实际核销的应收账款 | 1,734,160.79 |

期末公司无重要的应收账款核销情况。

5、 按欠款方归集的期末余额前五名的应收账款和合同资产情况

| 单位名称 | 应收账款期末余额 | 合同资产期末余额 | 应收账款和合同资产期末余额 | 占应收账款和合同资产期末余额合计数的比例(%) | 应收账款坏账准备和合同资产减值准备期末余额 |
|-------------------------------------|---------------|----------|---------------|-------------------------|-----------------------|
| 上海汽车集团股份有限公司 | 69,177,205.83 | | 69,177,205.83 | 12.92 | 3,458,860.29 |
| AXLE OF DEARBORN INC | 28,044,330.20 | | 28,044,330.20 | 5.24 | 1,402,216.51 |
| 奇瑞汽车股份有限公司 | 27,312,076.15 | | 27,312,076.15 | 5.10 | 1,365,603.81 |
| YOUXTOUCH INTERNATIONAL TRADING LTD | 26,390,618.21 | | 26,390,618.21 | 4.93 | 1,319,530.91 |

| 单位名称 | 应收账款期末余额 | 合同资产期末余额 | 应收账款和合同资产期末余额 | 占应收账款和合同资产期末余额合计数的比例(%) | 应收账款坏账准备和合同资产减值准备期末余额 |
|-------|----------------|----------|----------------|-------------------------|-----------------------|
| Unity | 24,314,668.01 | | 24,314,668.01 | 4.54 | 1,522,646.46 |
| 合计 | 175,238,898.40 | | 175,238,898.40 | 32.73 | 9,068,857.98 |

(五) 应收款项融资

1、 应收款项融资分类列示

| 项目 | 期末余额 | 上年年末余额 |
|------|---------------|---------------|
| 应收票据 | 38,617,665.44 | 4,874,521.57 |
| 应收账款 | 38,427,134.04 | 37,064,981.34 |
| 合计 | 77,044,799.48 | 41,939,502.91 |

2、 期末公司无已质押的应收款项融资。

3、 期末公司已背书或贴现且在资产负债表日尚未到期的应收款项融资

| 项目 | 期末终止确认金额 | 期末未终止确认金额 |
|------|----------------|-----------|
| 应收票据 | 149,401,485.63 | |
| 合计 | 149,401,485.63 | |

(六) 预付款项

1、 预付款项按账龄列示

| 账龄 | 期末余额 | | 上年年末余额 | |
|------|--------------|--------|--------------|--------|
| | 金额 | 比例(%) | 金额 | 比例(%) |
| 1年以内 | 8,837,347.55 | 94.52 | 7,493,713.57 | 96.39 |
| 1至2年 | 488,573.52 | 5.23 | 239,447.37 | 3.08 |
| 2至3年 | 20,884.37 | 0.22 | 21,389.95 | 0.28 |
| 3年以上 | 3,055.74 | 0.03 | 19,453.95 | 0.25 |
| 合计 | 9,349,861.18 | 100.00 | 7,774,004.84 | 100.00 |

期末公司无账龄超过一年且金额重要的预付款项。

2、 按预付对象归集的期末余额前五名的预付款情况

| 预付对象 | 期末余额 | 占预付款项期末余额合计数的比例(%) |
|---------------|--------------|--------------------|
| 宁波鑫旺汽车配件有限公司 | 813,067.06 | 8.70 |
| 艾巴赫弹簧（太仓）有限公司 | 691,221.00 | 7.39 |
| 联合汽车电子有限公司 | 538,407.00 | 5.76 |
| 芜湖安得智联科技有限公司 | 505,189.91 | 5.40 |
| 平阳县天然气有限公司 | 420,654.77 | 4.50 |
| 合计 | 2,968,539.74 | 31.75 |

(七) 其他应收款

| 项目 | 期末余额 | 上年年末余额 |
|--------|--------------|---------------|
| 应收利息 | | |
| 应收股利 | | |
| 其他应收款项 | 9,779,589.84 | 10,628,550.27 |
| 合计 | 9,779,589.84 | 10,628,550.27 |

1、 其他应收款项

(1) 按账龄披露

| 账龄 | 期末余额 | 上年年末余额 |
|-----------|---------------|---------------|
| 1年以内（含1年） | 9,710,478.14 | 10,687,710.54 |
| 1至2年 | 219,156.34 | 489,139.19 |
| 2至3年 | 510,564.13 | 50,000.00 |
| 3年以上 | 550,602.25 | 484,522.25 |
| 小计 | 10,990,800.86 | 11,711,371.98 |
| 减：坏账准备 | 1,211,211.02 | 1,082,821.71 |
| 合计 | 9,779,589.84 | 10,628,550.27 |

(2) 按坏账计提方法分类披露

| 类别 | 期末余额 | | | | | 上年年末余额 | | | | |
|---------------------|---------------|-----------|--------------|-------------|--------------|---------------|-----------|--------------|-------------|---------------|
| | 账面余额 | | 坏账准备 | | 账面价值 | 账面余额 | | 坏账准备 | | 账面价值 |
| | 金额 | 比例 (%) | 金额 | 计提比例 (%) | | 金额 | 比例 (%) | 金额 | 计提比例 (%) | |
| 按单项计提坏账准备 | | | | | | | | | | |
| 按信用风险特征组合 计提坏账准备 | 10,990,800.86 | 100.00 | 1,211,211.02 | 11.02 | 9,779,589.84 | 11,711,371.98 | 100.00 | 1,082,821.71 | 9.25 | 10,628,550.27 |
| 其中： | | | | | | | | | | |
| 账龄损失率组合 | 10,990,800.86 | 100.00 | 1,211,211.02 | 11.02 | 9,779,589.84 | 11,711,371.98 | 100.00 | 1,082,821.71 | 9.25 | 10,628,550.27 |
| 合计 | 10,990,800.86 | 100.00 | 1,211,211.02 | | 9,779,589.84 | 11,711,371.98 | 100.00 | 1,082,821.71 | | 10,628,550.27 |

按信用风险特征组合计提坏账准备：

账龄损失率组合：

| 名称 | 期末余额 | | |
|------|---------------|--------------|---------|
| | 其他应收款项 | 坏账准备 | 计提比例（%） |
| 1年以内 | 9,710,478.14 | 485,523.89 | 5.00 |
| 1至2年 | 219,156.34 | 21,915.64 | 10.00 |
| 2至3年 | 510,564.13 | 153,169.24 | 30.00 |
| 3年以上 | 550,602.25 | 550,602.25 | 100.00 |
| 合计 | 10,990,800.86 | 1,211,211.02 | |

(3) 坏账准备计提情况

| 坏账准备 | 第一阶段 | 第二阶段 | 第三阶段 | 合计 |
|-----------|------------------|------------------------------|------------------------------|--------------|
| | 未来12个月 预期信用损失 | 整个存续期预期信用 损失(未发生信用减 值) | 整个存续期预期信用 损失(已发生信用减 值) | |
| 上年年末余额 | 1,082,821.71 | | | 1,082,821.71 |
| 上年年末余额在本期 | | | | |
| --转入第二阶段 | | | | |
| --转入第三阶段 | | | | |
| --转回第二阶段 | | | | |
| --转回第一阶段 | | | | |
| 本期计提 | 128,389.31 | | | 128,389.31 |
| 本期转回 | | | | |
| 本期转销 | | | | |
| 本期核销 | | | | |
| 其他变动 | | | | |
| 期末余额 | 1,211,211.02 | | | 1,211,211.02 |

(4) 本期计提、转回或收回的坏账准备情况

| 类别 | 上年年末余 额 | 本期变动金额 | | | | 期末余额 |
|------|--------------|------------|-------|-------|------|--------------|
| | | 计提 | 收回或转回 | 转销或核销 | 其他变动 | |
| 账龄损失 | 1,082,821.71 | 128,389.31 | | | | 1,211,211.02 |

| 类别 | 上年年末余额 | 本期变动金额 | | | | 期末余额 |
|-----|--------------|------------|-------|-------|------|--------------|
| | | 计提 | 收回或转回 | 转销或核销 | 其他变动 | |
| 率组合 | | | | | | |
| 合计 | 1,082,821.71 | 128,389.31 | | | | 1,211,211.02 |

(5) 本期无实际核销的其他应收款项情况。

(6) 按款项性质分类情况

| 款项性质 | 期末账面余额 | 上年年末账面余额 |
|--------|---------------|---------------|
| 应收出口退税 | 7,968,961.46 | 9,775,794.77 |
| 押金及保证金 | 1,998,861.61 | 1,182,388.17 |
| 其他 | 1,022,977.79 | 753,189.04 |
| 合计 | 10,990,800.86 | 11,711,371.98 |

(7) 按欠款方归集的期末余额前五名的其他应收款项情况

| 单位名称 | 款项性质 | 期末余额 | 账龄 | 占其他应收款项期末余额合计数的比例 (%) | 坏账准备期末余额 |
|-------------------------|--------|--------------|-----------|-----------------------|--------------|
| 应收出口退税 | 应收出口退税 | 7,968,961.46 | 1年以内 | 72.51 | 398,448.07 |
| LY WOODS SDN BHD | 押金及保证金 | 502,251.00 | 2-3年 | 4.57 | 150,675.30 |
| UPTOWN FOREST SDN BHD | 押金及保证金 | 478,004.40 | 1-2年、3年以上 | 4.35 | 468,652.14 |
| REIKO FURNITURE SDN BHD | 押金及保证金 | 428,319.65 | 1年以内 | 3.90 | 21,415.98 |
| 领悟汽车技术(重庆)有限公司 | 押金及保证金 | 150,000.00 | 1-2年 | 1.36 | 15,000.00 |
| 合计 | | 9,527,536.51 | | 86.69 | 1,054,191.49 |

(八) 存货

1、 存货分类

| 类别 | 期末余额 | | | 上年年末余额 | | |
|------|----------------|-------------------|----------------|----------------|-------------------|----------------|
| | 账面余额 | 存货跌价准备/合同履约成本减值准备 | 账面价值 | 账面余额 | 存货跌价准备/合同履约成本减值准备 | 账面价值 |
| 库存商品 | 273,742,341.96 | 33,761,396.33 | 239,980,945.63 | 251,046,031.50 | 34,951,329.85 | 216,094,701.65 |

| 类别 | 期末余额 | | | 上年年末余额 | | |
|--------|----------------|---------------------------|----------------|----------------|---------------------------|----------------|
| | 账面余额 | 存货跌价准备/ 合同履约成本 减值准备 | 账面价值 | 账面余额 | 存货跌价准备/ 合同履约成本 减值准备 | 账面价值 |
| 在产品 | 97,442,762.65 | 2,098,680.96 | 95,344,081.69 | 71,013,276.43 | 1,831,783.77 | 69,181,492.66 |
| 原材料 | 120,862,459.45 | 10,996,709.46 | 109,865,749.99 | 98,832,643.05 | 8,773,118.16 | 90,059,524.89 |
| 发出商品 | 55,640,819.89 | 1,913,867.45 | 53,726,952.44 | 41,864,407.90 | 339,418.73 | 41,524,989.17 |
| 周转材料 | 12,380,600.53 | | 12,380,600.53 | 5,072,699.49 | | 5,072,699.49 |
| 委托加工物资 | 81,576.86 | | 81,576.86 | 1,143,875.06 | | 1,143,875.06 |
| 合计 | 560,150,561.34 | 48,770,654.20 | 511,379,907.14 | 468,972,933.43 | 45,895,650.51 | 423,077,282.92 |

2、 存货跌价准备及合同履约成本减值准备

| 类别 | 上年年末余额 | 本期增加金额 | | 本期减少金额 | | 期末余额 |
|------|---------------|---------------|----|---------------|----|---------------|
| | | 计提 | 其他 | 转回或转销 | 其他 | |
| 库存商品 | 34,951,329.85 | 31,794,705.63 | | 32,984,639.15 | | 33,761,396.33 |
| 在产品 | 1,831,783.77 | 2,063,891.99 | | 1,796,994.80 | | 2,098,680.96 |
| 原材料 | 8,773,118.16 | 10,854,617.93 | | 8,631,026.63 | | 10,996,709.46 |
| 发出商品 | 339,418.73 | 1,845,936.24 | | 271,487.52 | | 1,913,867.45 |
| 合计 | 45,895,650.51 | 46,559,151.79 | | 43,684,148.10 | | 48,770,654.20 |

(九) 合同资产

1、 合同资产情况

| 项目 | 期末余额 | | | 上年年末余额 | | |
|------|--------------|------------|--------------|---------------|--------------|---------------|
| | 账面余额 | 减值准备 | 账面价值 | 账面余额 | 减值准备 | 账面价值 |
| 应收账款 | 5,302,608.73 | 265,130.44 | 5,037,478.29 | 25,808,865.24 | 1,308,308.05 | 24,500,557.19 |
| 合计 | 5,302,608.73 | 265,130.44 | 5,037,478.29 | 25,808,865.24 | 1,308,308.05 | 24,500,557.19 |

2、 合同资产按减值计提方法分类披露

| 类别 | 期末余额 | | | | | 上年年末余额 | | | | |
|---------------------|--------------|-----------|------------|-------------|--------------|---------------|-----------|--------------|-------------|---------------|
| | 账面余额 | | 减值准备 | | 账面价值 | 账面余额 | | 减值准备 | | 账面价值 |
| | 金额 | 比例 (%) | 金额 | 计提比例 (%) | | 金额 | 比例 (%) | 金额 | 计提比例 (%) | |
| 按单项计提减值准备 | | | | | | | | | | |
| 按信用风险特征组合 计提减值准备 | 5,302,608.73 | 100.00 | 265,130.44 | 5.00 | 5,037,478.29 | 25,808,865.24 | 100.00 | 1,308,308.05 | 5.07 | 24,500,557.19 |
| 其中： | | | | | | | | | | |
| 账龄损失率组合 | 5,302,608.73 | 100.00 | 265,130.44 | 5.00 | 5,037,478.29 | 25,808,865.24 | 100.00 | 1,308,308.05 | 5.07 | 24,500,557.19 |
| 合计 | 5,302,608.73 | 100.00 | 265,130.44 | | 5,037,478.29 | 25,808,865.24 | 100.00 | 1,308,308.05 | | 24,500,557.19 |

按信用风险特征组合计提减值准备：

账龄损失率组合：

| 名称 | 期末余额 | | |
|------|--------------|------------|---------|
| | 合同资产 | 减值准备 | 计提比例（%） |
| 1年以内 | 5,302,608.73 | 265,130.44 | 5.00 |
| 合计 | 5,302,608.73 | 265,130.44 | |

3、 本期合同资产计提减值准备情况

| 项目 | 上年年末 余额 | 本期变动金额 | | | | 期末余额 |
|-------------|--------------|--------|--------------|---------|------|------------|
| | | 本期计提 | 本期转回 | 本期转销/核销 | 其他变动 | |
| 账龄损失率 组合 | 1,308,308.05 | | 1,043,177.61 | | | 265,130.44 |
| 合计 | 1,308,308.05 | | 1,043,177.61 | | | 265,130.44 |

(十) 其他流动资产

| 项目 | 期末余额 | 上年年末余额 |
|---------|---------------|---------------|
| 应收退货成本 | 21,252,830.34 | 24,498,546.30 |
| 已交增值税 | 12,895,507.71 | 7,382,338.49 |
| 预缴企业所得税 | 299,293.83 | 604,388.71 |
| 待认证进项税额 | 267,193.45 | 99,575.91 |
| 合计 | 34,714,825.33 | 32,584,849.41 |

(十一) 固定资产**1、 固定资产及固定资产清理**

| 项目 | 期末余额 | 上年年末余额 |
|--------|----------------|----------------|
| 固定资产 | 978,696,048.65 | 769,831,380.56 |
| 固定资产清理 | | |
| 合计 | 978,696,048.65 | 769,831,380.56 |

2、 固定资产情况

| 项目 | 房屋及建筑物 | 机器设备 | 运输工具 | 电子设备及其他 | 合计 |
|--------------|----------------|----------------|---------------|---------------|------------------|
| 1. 账面原值 | | | | | |
| (1) 上年年末余额 | 474,793,560.59 | 537,996,422.75 | 30,254,914.13 | 36,963,413.65 | 1,080,008,311.12 |
| (2) 本期增加金额 | 211,833,282.48 | 83,044,493.66 | 2,749,770.66 | 4,314,117.65 | 301,941,664.45 |
| —购置 | | 8,234,180.48 | 2,663,465.81 | 4,195,102.66 | 15,092,748.95 |
| —在建工程转入 | 211,833,282.48 | 74,193,918.70 | | 60,176.99 | 286,087,378.17 |
| —外币报表折算差异 | | 616,394.48 | 86,304.85 | 58,838.00 | 761,537.33 |
| (3) 本期减少金额 | | 12,206,306.63 | 1,007,189.59 | 260,339.59 | 13,473,835.81 |
| —处置或报废 | | 12,206,306.63 | 1,007,189.59 | 260,339.59 | 13,473,835.81 |
| (4) 期末余额 | 686,626,843.07 | 608,834,609.78 | 31,997,495.20 | 41,017,191.71 | 1,368,476,139.76 |
| 2. 累计折旧 | | | | | |
| (1) 上年年末余额 | 101,569,489.42 | 160,164,886.67 | 23,115,472.30 | 25,327,082.17 | 310,176,930.56 |
| (2) 本期增加金额 | 25,491,665.26 | 51,577,445.57 | 2,219,049.14 | 5,822,721.33 | 85,110,881.30 |
| —计提 | 25,491,665.26 | 51,445,116.91 | 2,193,321.64 | 5,796,261.98 | 84,926,365.79 |
| —外币报表折算差异 | | 132,328.66 | 25,727.50 | 26,459.35 | 184,515.51 |
| (3) 本期减少金额 | | 4,454,219.16 | 810,466.30 | 243,035.29 | 5,507,720.75 |
| —处置或报废 | | 4,454,219.16 | 810,466.30 | 243,035.29 | 5,507,720.75 |
| (4) 期末余额 | 127,061,154.68 | 207,288,113.08 | 24,524,055.14 | 30,906,768.21 | 389,780,091.11 |
| 3. 减值准备 | | | | | |
| (1) 上年年末余额 | | | | | |
| (2) 本期增加金额 | | | | | |
| (3) 本期减少金额 | | | | | |
| (4) 期末余额 | | | | | |
| 4. 账面价值 | | | | | |
| (1) 期末账面价值 | 559,565,688.39 | 401,546,496.70 | 7,473,440.06 | 10,110,423.50 | 978,696,048.65 |
| (2) 上年年末账面价值 | 373,224,071.17 | 377,831,536.08 | 7,139,441.83 | 11,636,331.48 | 769,831,380.56 |

3、 期末公司无暂时闲置的固定资产。

4、 期末公司无未办妥产权证书的固定资产情况。

(十二) 在建工程**1、 在建工程及工程物资**

| 项目 | 期末余额 | | | 上年年末余额 | | |
|------|----------------|------|----------------|----------------|------|----------------|
| | 账面余额 | 减值准备 | 账面价值 | 账面余额 | 减值准备 | 账面价值 |
| 在建工程 | 119,026,125.53 | | 119,026,125.53 | 161,008,547.52 | | 161,008,547.52 |
| 工程物资 | | | | | | |
| 合计 | 119,026,125.53 | | 119,026,125.53 | 161,008,547.52 | | 161,008,547.52 |

2、 在建工程情况

| 项目 | 期末余额 | | | 上年年末余额 | | |
|-----------------------------------|----------------|------|----------------|----------------|------|----------------|
| | 账面余额 | 减值准备 | 账面价值 | 账面余额 | 减值准备 | 账面价值 |
| 年产 100 万套/400 万支汽车智能悬架系列产品生产线建设项目 | 3,867,251.74 | | 3,867,251.74 | 116,597,838.48 | | 116,597,838.48 |
| 年产 10 万套新能源整车配套悬架系统智能化技改项目 | 7,531,858.41 | | 7,531,858.41 | 5,729,734.52 | | 5,729,734.52 |
| 年产 35 万套汽车电控智能悬架项目 | 20,965,573.35 | | 20,965,573.35 | 12,452,289.16 | | 12,452,289.16 |
| 其他工程 | 86,661,442.03 | | 86,661,442.03 | 26,228,685.36 | | 26,228,685.36 |
| 合计 | 119,026,125.53 | | 119,026,125.53 | 161,008,547.52 | | 161,008,547.52 |

3、重要的在建工程项目本期变动情况

| 项目名称 | 预算数 | 上年年末余额 | 本期增加金额 | 本期转入固定 资产金额 | 本期其他 减少金额 | 期末余额 | 工程累计投入 占预算比例(%) | 工程进 度 | 利息资本化 累计金额 | 其中：本期 利息资本化 金额 | 本期利息 资本化率 (%) | 资金来源 |
|---------------------------------------|-----|----------------|----------------|----------------|--------------|---------------|--------------------|----------|---------------|----------------------|---------------------|-----------------|
| 年产 100 万套/400 万支汽车智能 悬架系列产品生产线建设项目 | / | 116,597,838.48 | 98,582,568.36 | 211,313,155.10 | | 3,867,251.74 | / | 已投产 | 1,149,778.05 | 1,147,483.60 | / | 自有资金+银 行专项借款 |
| 年产 10 万套新能源整车配套悬 架系统智能化技改项目 | / | 5,729,734.52 | 23,521,238.91 | 20,568,672.54 | 1,150,442.48 | 7,531,858.41 | / | 在建 | | | | 自有资金 |
| 年产 35 万套汽车电控智能悬架 | / | 12,452,289.16 | 33,120,777.97 | 23,370,148.64 | 1,237,345.14 | 20,965,573.35 | / | 在建 | | | | 自有资金 |
| 合计 | | 134,779,862.16 | 155,224,585.24 | 255,251,976.28 | 2,387,787.62 | 32,364,683.50 | | | 1,149,778.05 | 1,147,483.60 | | |

(十三) 使用权资产**1、 使用权资产情况**

| 项目 | 房屋及建筑物 | 合计 |
|----------------|--------------|--------------|
| 1. 账面原值 | | |
| (1) 上年年末余额 | 5,436,449.28 | 5,436,449.28 |
| (2) 本期增加金额 | 4,723,367.53 | 4,723,367.53 |
| —新增租赁 | 4,347,491.05 | 4,347,491.05 |
| —外币报表折算差异 | 375,876.48 | 375,876.48 |
| (3) 本期减少金额 | 2,388,059.27 | 2,388,059.27 |
| —处置 | 2,388,059.27 | 2,388,059.27 |
| (4) 期末余额 | 7,771,757.54 | 7,771,757.54 |
| 2. 累计折旧 | | |
| (1) 上年年末余额 | 3,260,229.34 | 3,260,229.34 |
| (2) 本期增加金额 | 2,596,004.95 | 2,596,004.95 |
| —计提 | 2,363,098.05 | 2,363,098.05 |
| —外币报表折算差异 | 232,906.90 | 232,906.90 |
| (3) 本期减少金额 | 2,314,775.16 | 2,314,775.16 |
| —处置 | 2,314,775.16 | 2,314,775.16 |
| (4) 期末余额 | 3,541,459.13 | 3,541,459.13 |
| 3. 减值准备 | | |
| (1) 上年年末余额 | | |
| (2) 本期增加金额 | | |
| (3) 本期减少金额 | | |
| (4) 期末余额 | | |
| 4. 账面价值 | | |
| (1) 期末账面价值 | 4,230,298.41 | 4,230,298.41 |
| (2) 上年年末账面价值 | 2,176,219.94 | 2,176,219.94 |

(十四) 无形资产**1、 无形资产情况**

| 项目 | 土地使用权 | 软件 | 排污权 | 合计 |
|----------------|-------|----|-----|----|
| 1. 账面原值 | | | | |

| 项目 | 土地使用权 | 软件 | 排污权 | 合计 |
|----------------|----------------|---------------|------------|----------------|
| (1) 上年年末余额 | 189,323,767.68 | 18,731,720.25 | 976,391.00 | 209,031,878.93 |
| (2) 本期增加金额 | | 5,254,034.65 | | 5,254,034.65 |
| —购置 | | 5,254,034.65 | | 5,254,034.65 |
| (3) 本期减少金额 | | | | |
| —处置 | | | | |
| (4) 期末余额 | 189,323,767.68 | 23,985,754.90 | 976,391.00 | 214,285,913.58 |
| 2. 累计摊销 | | | | |
| (1) 上年年末余额 | 15,333,248.85 | 8,142,862.70 | 610,644.89 | 24,086,756.44 |
| (2) 本期增加金额 | 3,787,770.72 | 3,355,814.65 | 176,241.88 | 7,319,827.25 |
| —计提 | 3,787,770.72 | 3,355,814.65 | 176,241.88 | 7,319,827.25 |
| (3) 本期减少金额 | | | | |
| (4) 期末余额 | 19,121,019.57 | 11,498,677.35 | 786,886.77 | 31,406,583.69 |
| 3. 减值准备 | | | | |
| (1) 上年年末余额 | | | | |
| (2) 本期增加金额 | | | | |
| (3) 本期减少金额 | | | | |
| (4) 期末余额 | | | | |
| 4. 账面价值 | | | | |
| (1) 期末账面价值 | 170,202,748.11 | 12,487,077.55 | 189,504.23 | 182,879,329.89 |
| (2) 上年年末账面价值 | 173,990,518.83 | 10,588,857.55 | 365,746.11 | 184,945,122.49 |

期末公司无未办妥产权证书的土地使用权情况。

(十五) 长期待摊费用

| 项目 | 上年年末余额 | 本期增加金额 | 本期摊销金额 | 其他减少金额 | 期末余额 |
|-----|---------------|---------------|---------------|--------|---------------|
| 装修费 | 14,385,771.49 | 7,769,241.76 | 7,610,147.87 | | 14,544,865.38 |
| 模具费 | 9,352,343.24 | 2,491,010.92 | 5,310,831.69 | | 6,532,522.47 |
| 合计 | 23,738,114.73 | 10,260,252.68 | 12,920,979.56 | | 21,077,387.85 |

(十六) 递延所得税资产和递延所得税负债

1、 未经抵销的递延所得税资产

| 项目 | 期末余额 | | 上年年末余额 | |
|---------------|----------------|---------------|----------------|---------------|
| | 可抵扣暂时性差异 | 递延所得税资产 | 可抵扣暂时性差异 | 递延所得税资产 |
| 资产减值准备 | 83,362,266.90 | 14,042,323.02 | 77,788,633.22 | 12,920,514.41 |
| 政府补助 | 62,587,608.48 | 11,272,868.84 | 48,865,376.83 | 8,543,179.85 |
| 内部交易未实现利润 | 23,553,726.64 | 4,927,418.75 | 19,295,554.99 | 3,895,299.77 |
| 可抵扣亏损 | 54,088,573.47 | 8,705,526.76 | 54,850,274.50 | 8,778,376.10 |
| 预计负债 | | | 6,244,246.00 | 936,636.90 |
| 预计销售退回 | 3,339,660.21 | 500,949.04 | 3,271,286.27 | 490,692.94 |
| 租赁负债 | 4,245,184.56 | 1,004,633.83 | 2,271,879.35 | 545,251.04 |
| 应收款项融资公允价值变动 | 3,447,634.51 | 613,940.16 | 2,704,246.27 | 500,627.57 |
| 交易性金融资产公允价值变动 | | | 75,012.47 | 11,251.87 |
| 合计 | 234,624,654.77 | 41,067,660.40 | 215,366,509.90 | 36,621,830.45 |

2、 未经抵销的递延所得税负债

| 项目 | 期末余额 | | 上年年末余额 | |
|-----------|----------------|---------------|----------------|---------------|
| | 应纳税暂时性差异 | 递延所得税负债 | 应纳税暂时性差异 | 递延所得税负债 |
| 固定资产一次性抵扣 | 286,149,970.03 | 45,010,062.04 | 283,185,302.70 | 44,110,279.85 |
| 使用权资产 | 4,230,298.41 | 999,841.39 | 2,176,219.94 | 522,292.79 |
| 合计 | 290,380,268.44 | 46,009,903.43 | 285,361,522.64 | 44,632,572.64 |

3、 以抵销后净额列示的递延所得税资产或负债

| 项目 | 期末 | | 上年年末 | |
|---------|----------------|-----------------|----------------|-----------------|
| | 递延所得税资产和负债互抵金额 | 抵销后递延所得税资产或负债余额 | 递延所得税资产和负债互抵金额 | 抵销后递延所得税资产或负债余额 |
| 递延所得税资产 | 32,371,360.22 | 8,696,300.18 | 31,762,091.34 | 4,859,739.11 |
| 递延所得税负债 | 32,371,360.22 | 13,638,543.21 | 31,762,091.34 | 12,870,481.30 |

(十七) 其他非流动资产

| 项目 | 期末余额 | | | 上年年末余额 | | |
|-------|---------------|------|---------------|---------------|------|---------------|
| | 账面余额 | 减值准备 | 账面价值 | 账面余额 | 减值准备 | 账面价值 |
| 预付设备款 | 31,840,521.92 | | 31,840,521.92 | 25,080,506.93 | | 25,080,506.93 |
| 合计 | 31,840,521.92 | | 31,840,521.92 | 25,080,506.93 | | 25,080,506.93 |

(十八) 所有权或使用权受到限制的资产

| 项目 | 期末 | | | | 上年年末 | | | |
|------|----------------|----------------|---------------------|---------------------|----------------|----------------|---------------------|---------------------|
| | 账面余额 | 账面价值 | 受限类型 | 受限情况 | 账面余额 | 账面价值 | 受限类型 | 受限情况 |
| 货币资金 | 23,571,184.41 | 23,571,184.41 | 保证金等 | 保证金等 | 41,676,334.78 | 41,676,334.78 | 保证金等 | 保证金等 |
| 应收票据 | 47,707,079.52 | 45,321,725.54 | 已背书、贴现未到期未终止确认的应收票据 | 已背书、贴现未到期未终止确认的应收票据 | 35,296,627.59 | 33,531,796.21 | 已背书、贴现未到期未终止确认的应收票据 | 已背书、贴现未到期未终止确认的应收票据 |
| 固定资产 | 455,776,225.67 | 344,119,522.51 | 抵押银行借款 | 抵押银行借款 | 428,442,242.18 | 327,447,556.54 | 抵押银行借款 | 抵押银行借款 |
| 无形资产 | 136,834,967.68 | 126,251,475.69 | 抵押银行借款 | 抵押银行借款 | 102,840,453.00 | 97,153,088.96 | 抵押银行借款 | 抵押银行借款 |
| 合计 | 663,889,457.28 | 539,263,908.15 | | | 608,255,657.55 | 499,808,776.49 | | |

(十九) 短期借款**1、 短期借款分类**

| 项目 | 期末余额 | 上年年末余额 |
|---------|----------------|---------------|
| 抵押借款 | 80,000,000.00 | 30,000,000.00 |
| 票据贴现借款 | 90,000,000.00 | 31,000,000.00 |
| 信用借款 | 20,000,000.00 | |
| 保证借款 | 50,000,000.00 | |
| 加：应付利息 | 89,711.10 | 25,544.44 |
| 减：票据贴现息 | 426,909.23 | 194,638.88 |
| 合计 | 239,662,801.87 | 60,830,905.56 |

期末无已逾期未偿还的短期借款。

(二十) 应付票据

| 种类 | 期末余额 | 上年年末余额 |
|--------|----------------|----------------|
| 银行承兑汇票 | 136,953,582.00 | 237,494,174.35 |
| 合计 | 136,953,582.00 | 237,494,174.35 |

(二十一) 应付账款**1、 应付账款列示**

| 项目 | 期末余额 | 上年年末余额 |
|---------|----------------|----------------|
| 1 年以内 | 658,196,098.19 | 528,647,157.16 |
| 1 至 2 年 | 13,479,935.56 | 9,616,164.25 |
| 2 至 3 年 | 2,907,305.12 | 2,560,616.80 |
| 3 年以上 | 1,616,386.92 | 2,170,529.39 |
| 合计 | 676,199,725.79 | 542,994,467.60 |

2、 期末无账龄超过一年或逾期的重要应付账款。

(二十二) 合同负债**1、 合同负债情况**

| 项目 | 期末余额 | 上年年末余额 |
|------|---------------|---------------|
| 预收货款 | 43,692,114.81 | 35,894,408.36 |

| 项目 | 期末余额 | 上年年末余额 |
|----|---------------|---------------|
| 合计 | 43,692,114.81 | 35,894,408.36 |

2、 期末公司无账龄超过一年的重要合同负债。

(二十三) 应付职工薪酬

1、 应付职工薪酬列示

| 项目 | 上年年末余额 | 本期增加 | 本期减少 | 期末余额 |
|--------------|---------------|----------------|----------------|---------------|
| 短期薪酬 | 58,302,577.51 | 450,191,202.55 | 437,724,365.19 | 70,769,414.87 |
| 离职后福利-设定提存计划 | 2,215,857.54 | 31,914,937.98 | 30,941,196.71 | 3,189,598.81 |
| 辞退福利 | | 592,354.17 | 592,354.17 | |
| 合计 | 60,518,435.05 | 482,698,494.70 | 469,257,916.07 | 73,959,013.68 |

2、 短期薪酬列示

| 项目 | 上年年末余额 | 本期增加 | 本期减少 | 期末余额 |
|-----------------|---------------|----------------|----------------|---------------|
| (1) 工资、奖金、津贴和补贴 | 56,719,568.76 | 417,572,248.65 | 405,399,064.49 | 68,892,752.92 |
| (2) 职工福利费 | | 4,700,328.31 | 4,700,328.31 | |
| (3) 社会保险费 | 1,548,843.44 | 19,496,968.13 | 19,223,425.30 | 1,822,386.27 |
| 其中：医疗保险费 | 1,309,909.90 | 17,368,792.40 | 17,054,086.60 | 1,624,615.70 |
| 工伤保险费 | 238,933.54 | 2,128,136.70 | 2,169,299.67 | 197,770.57 |
| 生育保险费 | | 39.03 | 39.03 | |
| (4) 住房公积金 | 34,165.31 | 7,988,119.74 | 7,968,009.37 | 54,275.68 |
| (5) 工会经费和职工教育经费 | | 433,537.72 | 433,537.72 | |
| 合计 | 58,302,577.51 | 450,191,202.55 | 437,724,365.19 | 70,769,414.87 |

3、 设定提存计划列示

| 项目 | 上年年末余额 | 本期增加 | 本期减少 | 期末余额 |
|--------|--------------|---------------|---------------|--------------|
| 基本养老保险 | 2,143,963.06 | 30,918,050.64 | 29,969,872.58 | 3,092,141.12 |
| 失业保险费 | 71,894.48 | 996,887.34 | 971,324.13 | 97,457.69 |
| 合计 | 2,215,857.54 | 31,914,937.98 | 30,941,196.71 | 3,189,598.81 |

(二十四) 应交税费

| 税费项目 | 期末余额 | 上年年末余额 |
|---------|---------------|---------------|
| 企业所得税 | 4,751,817.12 | 10,237,178.41 |
| 增值税 | 5,961,240.28 | 9,171,104.16 |
| 房产税 | 5,181,186.69 | 4,200,420.57 |
| 土地使用税 | 2,322,476.57 | 1,514,843.72 |
| 个人所得税 | 685,543.84 | 506,624.47 |
| 印花税 | 537,151.53 | 387,890.92 |
| 地方教育费附加 | 257,197.31 | 334,573.36 |
| 教育费附加 | 350,144.24 | 250,766.40 |
| 城市维护建设税 | 497,586.43 | 143,857.44 |
| 环境保护税 | 2,001.66 | 2,001.66 |
| 合计 | 20,546,345.67 | 26,749,261.11 |

(二十五) 其他应付款

| 项目 | 期末余额 | 上年年末余额 |
|--------|--------------|------------|
| 应付利息 | | |
| 应付股利 | | |
| 其他应付款项 | 3,619,662.50 | 886,967.35 |
| 合计 | 3,619,662.50 | 886,967.35 |

1、 其他应付款项**(1) 按款项性质列示**

| 项目 | 期末余额 | 上年年末余额 |
|--------|--------------|------------|
| 押金及保证金 | 3,524,900.00 | 530,000.00 |
| 其他 | 94,762.50 | 356,967.35 |
| 合计 | 3,619,662.50 | 886,967.35 |

(2) 期末公司无账龄超过一年或逾期的重要其他应付款项。

(二十六) 一年内到期的非流动负债

| 项目 | 期末余额 | 上年年末余额 |
|----------------|--------------|---------------|
| 一年内到期的长期借款 | | 69,194,315.00 |
| 一年内到期的租赁负债 | 1,707,794.65 | 2,078,531.16 |
| 一年内到期的长期借款（利息） | 133,571.79 | 58,463.21 |
| 合计 | 1,841,366.44 | 71,331,309.37 |

(二十七) 其他流动负债

| 项目 | 期末余额 | 上年年末余额 |
|---------------|---------------|---------------|
| 已背书未终止确认的应收票据 | 32,707,079.52 | 38,436,979.19 |
| 应付退货款 | 24,592,490.55 | 27,769,832.57 |
| 待转销项税额 | 2,780,843.91 | 975,848.69 |
| 合计 | 60,080,413.98 | 67,182,660.45 |

(二十八) 长期借款

| 项目 | 期末余额 | 上年年末余额 |
|--------------|----------------|---------------|
| 抵押借款 | 159,691,978.48 | 65,038,090.00 |
| 信用借款 | | 9,156,225.00 |
| 加：应付利息 | | 58,463.21 |
| 减：一年内到期的长期借款 | 133,571.79 | 69,252,778.21 |
| 合计 | 159,558,406.69 | 5,000,000.00 |

(二十九) 租赁负债

| 项目 | 期末余额 | 上年年末余额 |
|--------------|--------------|--------------|
| 租赁付款额 | 4,255,062.40 | 2,326,176.40 |
| 减：未确认融资费用 | 9,877.84 | 54,297.05 |
| 减：一年内到期的租赁负债 | 1,707,794.65 | 2,078,531.16 |
| 合计 | 2,537,389.91 | 193,348.19 |

(三十) 长期应付款

| 项目 | 期末余额 | 上年年末余额 |
|-------|---------------|---------------|
| 长期应付款 | | |
| 专项应付款 | 23,691,200.00 | 22,521,600.00 |
| 合计 | 23,691,200.00 | 22,521,600.00 |

1、 专项应付款

| 项目 | 上年年末余额 | 本期增加 | 本期减少 | 期末余额 | 形成原因 |
|----------------------------|---------------|---------------|---------------|---------------|-----------|
| 瑞安市产业链协同创新专项资金补助 | 5,000,000.00 | 5,000,000.00 | | 10,000,000.00 | 与资产相关政府补助 |
| 浙江省生产制造方式转型示范项目预拨资金 | | 5,491,200.00 | | 5,491,200.00 | 与资产相关政府补助 |
| 温州市重大科技攻关项目补助 | 500,000.00 | 800,000.00 | | 1,300,000.00 | 与资产相关政府补助 |
| 2025年工业领域设备更新补贴 | | 6,900,000.00 | | 6,900,000.00 | 与资产相关政府补助 |
| 瑞安市智能化技术改造项目 | 14,182,600.00 | | 14,182,600.00 | | 与资产相关政府补助 |
| 2023年瑞安市智能化（技术）改造项目补助（第一批） | 2,839,000.00 | | 2,839,000.00 | | 与资产相关政府补助 |
| 合计 | 22,521,600.00 | 18,191,200.00 | 17,021,600.00 | 23,691,200.00 | |

(三十一) 预计负债

| 项目 | 上年年末余额 | 本期增加 | 本期减少 | 期末余额 | 形成原因 |
|------|--------------|---------------|--------------|------|------|
| 未决诉讼 | 6,244,246.00 | -5,044,246.00 | 1,200,000.00 | | 诉讼赔偿 |
| 合计 | 6,244,246.00 | -5,044,246.00 | 1,200,000.00 | | |

(三十二) 递延收益

| 项目 | 上年年末余额 | 本期增加 | 本期减少 | 期末余额 | 形成原因 |
|-----------|---------------|---------------|--------------|---------------|-----------|
| 与资产相关政府补助 | 26,343,776.83 | 17,667,800.00 | 5,115,168.35 | 38,896,408.48 | 与资产相关政府补助 |
| 合计 | 26,343,776.83 | 17,667,800.00 | 5,115,168.35 | 38,896,408.48 | |

(三十三) 股本

| 项目 | 上年年末余额 | 本期增加 | 本期减少 | 期末余额 |
|--------------------|---------------|------|------------|---------------|
| 戈尔德集团有限公司 | 34,800,000.00 | | 630,100.00 | 34,169,900.00 |
| 陈万成 | 8,120,000.00 | | | 8,120,000.00 |
| 陈万里 | 5,800,000.00 | | | 5,800,000.00 |
| 李多好 | 5,800,000.00 | | | 5,800,000.00 |
| 平阳屹立企业管理合伙企业（有限合伙） | 5,800,000.00 | | | 5,800,000.00 |

| 项目 | 上年年末余额 | 本期增加 | 本期减少 | 期末余额 |
|---------------------------|---------------|--------------|------------|---------------|
| 北京小米智造股权投资基金合伙企业（有限合伙） | 1,590,870.00 | 2,698,087.00 | | 4,288,957.00 |
| 比亚迪股份有限公司 | 3,332,040.00 | | | 3,332,040.00 |
| 陈小平 | 2,320,000.00 | | | 2,320,000.00 |
| 苏州申祺利纳绿色股权投资合伙企业（有限合伙） | 1,590,871.00 | | | 1,590,871.00 |
| 深圳市远致星火私募股权投资基金合伙企业（有限合伙） | 1,590,870.00 | | | 1,590,870.00 |
| 平阳盈实企业管理合伙企业（有限合伙） | 1,184,211.00 | | | 1,184,211.00 |
| 陈玲弟 | 1,160,000.00 | | | 1,160,000.00 |
| 三一重工股份有限公司 | 1,113,609.00 | | | 1,113,609.00 |
| 深圳安鹏创投基金企业（有限合伙） | 1,113,608.00 | | | 1,113,608.00 |
| 温州森瑞股权投资合伙企业（有限合伙） | 1,052,632.00 | | | 1,052,632.00 |
| 平阳朝德创业投资合伙企业（有限合伙） | 985,262.00 | | | 985,262.00 |
| 温州市基金投资有限公司 | 947,369.00 | | | 947,369.00 |
| 财通创新投资有限公司 | 895,280.00 | | | 895,280.00 |
| 刘晓松 | 800,000.00 | | | 800,000.00 |
| 华峰集团有限公司 | 789,474.00 | | | 789,474.00 |
| 嘉兴秘银戈德创业投资合伙企业（有限合伙） | 699,983.00 | | | 699,983.00 |
| 湖州环太湖通富创业投资合伙企业（有限合伙） | 636,348.00 | | | 636,348.00 |
| 柳州菱聚科技投资合伙企业（有限合伙） | 636,347.00 | | | 636,347.00 |
| 广州源合汇睿股权投资合伙企业（有限合伙） | 477,261.00 | | | 477,261.00 |
| 常州泓泰一号创业投资合伙企业（有限合伙） | 318,174.00 | | | 318,174.00 |
| 瑞安市产业基金有限公司 | 315,790.00 | | | 315,790.00 |
| 平阳奕明股权投资合伙企业（有限合伙） | 284,211.00 | | | 284,211.00 |
| 嘉兴市创启开盈创业投资合伙企业（有限合伙） | 16,660.00 | | | 16,660.00 |
| 社会公众股 | | 100.00 | | 100.00 |
| 合计 | 84,170,870.00 | 2,698,187.00 | 630,100.00 | 86,238,957.00 |

股本变动说明：

- 1、根据 2025 年 11 月的股东大会决议及股票定向发行认购协议，公司增加注册资本 2,068,087.00 元，由北京小米智造股权投资基金合伙企业（有限合伙）以货币资金出资。此次出资业经立信会计师事务所（特殊普通合伙）审验并出具信会师报字[2025]第 ZF11326 号验资报告。
- 2、根据股东大会决议及股权转让协议，戈尔德集团有限公司将其持有的 630,000.00 元出资额转让给北京小米智造股权投资基金合伙企业（有限合伙）。

(三十四) 资本公积

| 项目 | 上年年末余额 | 本期增加 | 本期减少 | 期末余额 |
|------------|----------------|---------------|------|----------------|
| 资本溢价（股本溢价） | 683,605,909.30 | 62,454,528.92 | | 746,060,438.22 |
| 其他资本公积 | 13,462,687.33 | 484,000.00 | | 13,946,687.33 |
| 合计 | 697,068,596.63 | 62,938,528.92 | | 760,007,125.55 |

注：

（1）根据 2025 年 11 月的股东大会决议及股票定向发行认购协议，北京小米智造股权投资基金合伙企业（有限合伙）溢价出资，增加注册资本 2,068,087.00 元，溢价金额 62,454,528.92 元计入资本公积—股本溢价。

（2）2025 年度公司确认以权益结算的股份支付金额为 484,000.00 元，计入资本公积—其他资本公积。股份支付情况详见“十三、股份支付”。

(三十五) 其他综合收益

| 项目 | 上年年末 余额 | 本期金额 | | | | | | 期末余额 |
|-------------------|---------------|---------------|------------------------|-------------|--------------|---------------|----------------------|---------------|
| | | 本期所得税前 发生额 | 减：前期计入其他综 合收益当期转入损益 | 减：所得税 费用 | 税后归属于 母公司 | 税后归属于 少数股东 | 减：其他综合收益当 期转入留存收益 | |
| 1. 将重分类进损益的其他综合收益 | -1,234,293.08 | -2,928,160.43 | -2,704,246.27 | -113,312.59 | -110,601.57 | | | -1,344,894.65 |
| 其中：应收款项融资公允价值变动 | -2,203,618.70 | -3,447,634.51 | -2,704,246.27 | -113,312.59 | -630,075.65 | | | -2,833,694.35 |
| 外币财务报表折算差额 | 969,325.62 | 519,474.08 | | | 519,474.08 | | | 1,488,799.70 |
| 其他综合收益合计 | -1,234,293.08 | -2,928,160.43 | -2,704,246.27 | -113,312.59 | -110,601.57 | | | -1,344,894.65 |

(三十六) 盈余公积

| 项目 | 上年年末余额 | 本期增加 | 本期减少 | 期末余额 |
|--------|---------------|--------------|------|---------------|
| 法定盈余公积 | 42,085,435.00 | 1,034,043.50 | | 43,119,478.50 |
| 合计 | 42,085,435.00 | 1,034,043.50 | | 43,119,478.50 |

注：

按 2025 年度母公司净利润的 10%计提盈余公积，法定盈余公积累计额达到母公司注册资本 50%以上不再计提法定盈余公积。

(三十七) 未分配利润

| 项目 | 本期金额 | 上期金额 |
|-----------------------|----------------|----------------|
| 调整前上年年末未分配利润 | 608,530,384.36 | 477,526,567.60 |
| 调整年初未分配利润合计数（调增+，调减-） | | |
| 调整后年初未分配利润 | 608,530,384.36 | 477,526,567.60 |
| 加：本期归属于母公司所有者的净利润 | 126,643,104.35 | 131,003,816.76 |
| 减：提取法定盈余公积 | 1,034,043.50 | |
| 提取任意盈余公积 | | |
| 提取一般风险准备 | | |
| 应付普通股股利 | | |
| 转作股本的普通股股利 | | |
| 期末未分配利润 | 734,139,445.21 | 608,530,384.36 |

(三十八) 营业收入和营业成本**1、 营业收入和营业成本情况**

| 项目 | 本期金额 | | 上期金额 | |
|------|------------------|------------------|------------------|------------------|
| | 收入 | 成本 | 收入 | 成本 |
| 主营业务 | 2,171,702,342.91 | 1,714,502,871.16 | 1,961,283,405.46 | 1,535,925,776.38 |
| 其他业务 | 34,240,075.78 | 30,022,273.05 | 32,992,782.44 | 28,782,374.65 |
| 合计 | 2,205,942,418.69 | 1,744,525,144.21 | 1,994,276,187.90 | 1,564,708,151.03 |

营业收入明细：

| 项目 | 本期金额 | 上期金额 |
|--------|------------------|------------------|
| 主营业务收入 | 2,171,702,342.91 | 1,961,283,405.46 |

| 项目 | 本期金额 | 上期金额 |
|---------|------------------|------------------|
| 其中：销售商品 | 2,171,702,342.91 | 1,961,283,405.46 |
| 其他业务收入 | 34,240,075.78 | 32,992,782.44 |
| 其中：废料收入 | 32,401,064.79 | 30,643,573.50 |
| 合计 | 2,205,942,418.69 | 1,994,276,187.90 |

2、 营业收入、营业成本的分解信息

本期客户合同产生的收入情况如下：

| 类别 | 本期金额 | |
|------------|------------------|------------------|
| | 营业收入 | 营业成本 |
| 业务类型： | | |
| 商品销售收入 | 2,171,702,342.91 | 1,714,502,871.16 |
| 合计 | 2,171,702,342.91 | 1,714,502,871.16 |
| 按商品转让时间分类： | | |
| 在某一时点确认 | 2,171,702,342.91 | 1,714,502,871.16 |
| 合计 | 2,171,702,342.91 | 1,714,502,871.16 |

(三十九) 税金及附加

| 项目 | 本期金额 | 上期金额 |
|---------|---------------|---------------|
| 城市维护建设税 | 4,080,058.79 | 4,447,103.25 |
| 房产税 | 5,495,073.24 | 4,334,482.83 |
| 教育费附加 | 2,340,355.33 | 2,135,671.46 |
| 地方教育费附加 | 1,601,999.07 | 1,662,095.36 |
| 土地使用税 | 2,321,865.08 | 1,514,843.72 |
| 印花税 | 1,740,838.39 | 1,430,262.82 |
| 车船税 | 60,820.08 | 58,566.63 |
| 环境保护税 | 8,006.64 | 8,006.64 |
| 合计 | 17,649,016.62 | 15,591,032.71 |

(四十) 销售费用

| 项目 | 本期金额 | 上期金额 |
|------|---------------|---------------|
| 职工薪酬 | 26,843,107.20 | 23,162,554.46 |

| 项目 | 本期金额 | 上期金额 |
|-------|---------------|---------------|
| 销售佣金 | 21,445,838.69 | 17,221,064.74 |
| 广告宣传费 | 8,119,105.06 | 8,226,649.39 |
| 办公费 | 2,533,684.56 | 3,022,731.85 |
| 财产保险费 | 4,915,329.07 | 4,805,674.70 |
| 业务招待费 | 6,768,213.03 | 6,531,073.18 |
| 差旅费 | 3,953,983.80 | 3,063,316.75 |
| 其他 | 4,398,906.38 | 3,909,485.83 |
| 合计 | 78,978,167.79 | 69,942,550.90 |

(四十一) 管理费用

| 项目 | 本期金额 | 上期金额 |
|--------|---------------|---------------|
| 职工薪酬 | 38,007,406.84 | 32,001,794.00 |
| 折旧费及摊销 | 21,899,454.61 | 17,417,200.94 |
| 办公费 | 4,371,256.64 | 4,544,651.91 |
| 咨询服务费 | 6,484,632.92 | 3,956,196.89 |
| 业务招待费 | 3,163,254.56 | 2,452,098.28 |
| 差旅费 | 1,191,920.06 | 1,455,919.04 |
| 其他 | 8,365,496.10 | 12,066,461.41 |
| 合计 | 83,483,421.73 | 73,894,322.47 |

(四十二) 研发费用

| 项目 | 本期金额 | 上期金额 |
|---------|---------------|---------------|
| 人员人工费用 | 48,884,517.19 | 41,148,975.12 |
| 直接投入费用 | 26,388,506.13 | 19,290,140.55 |
| 折旧费用及摊销 | 10,956,523.40 | 9,528,646.73 |
| 其他相关费用 | 6,947,087.66 | 5,778,063.86 |
| 合计 | 93,176,634.38 | 75,745,826.26 |

(四十三) 财务费用

| 项目 | 本期金额 | 上期金额 |
|-------------|---------------|--------------|
| 利息费用 | 5,549,306.13 | 2,538,446.11 |
| 其中：租赁负债利息费用 | 82,483.09 | 144,217.46 |
| 减：利息收入 | 12,491,667.23 | 7,819,222.34 |

| 项目 | 本期金额 | 上期金额 |
|--------|---------------|----------------|
| 汇兑损益 | 2,860,988.27 | -16,614,477.19 |
| 手续费及其他 | 2,408,087.29 | 866,610.96 |
| 合计 | -1,673,285.54 | -21,028,642.46 |

(四十四) 其他收益

| 项目 | 本期金额 | 上期金额 |
|---------------|---------------|--------------|
| 政府补助 | 10,698,616.10 | 6,675,496.84 |
| 先进制造业进项税额加计抵减 | 2,322,541.21 | |
| 直接减免的增值税 | 282,300.00 | 224,900.00 |
| 代扣个人所得税手续费 | 110,836.43 | 82,775.58 |
| 合计 | 13,414,293.74 | 6,983,172.42 |

(四十五) 投资收益

| 项目 | 本期金额 | 上期金额 |
|------------------|----------------|----------------|
| 处置应收账款融资取得的投资收益 | -22,740,944.98 | -20,592,331.43 |
| 处置交易性金融资产取得的投资收益 | 33,923.94 | 281,911.11 |
| 合计 | -22,707,021.04 | -20,310,420.32 |

(四十六) 公允价值变动收益

| 产生公允价值变动收益的来源 | 本期金额 | 上期金额 |
|---------------|-----------|-----------|
| 交易性金融资产 | 75,012.47 | 36,702.27 |
| 合计 | 75,012.47 | 36,702.27 |

(四十七) 信用减值损失

| 项目 | 本期金额 | 上期金额 |
|-----------|--------------|--------------|
| 应收票据坏账损失 | 706,996.87 | 219,390.21 |
| 应收账款坏账损失 | 4,640,582.21 | 6,534,567.41 |
| 其他应收款坏账损失 | 128,389.31 | 477,181.90 |
| 合计 | 5,475,968.39 | 7,231,139.52 |

(四十八) 资产减值损失

| 项目 | 本期金额 | 上期金额 |
|-------------------|---------------|---------------|
| 存货跌价损失及合同履约成本减值损失 | 46,559,151.79 | 43,600,213.12 |
| 合同资产减值损失 | -1,043,177.61 | 336,358.62 |
| 预付账款减值损失 | 275,933.66 | |
| 合计 | 45,791,907.84 | 43,936,571.74 |

(四十九) 资产处置收益

| 项目 | 本期金额 | 上期金额 | 计入当期非经常性损益的金额 |
|-----------|---------------|-------------|---------------|
| 非流动资产处置利得 | -2,384,558.08 | -833,925.57 | -2,384,558.08 |
| 合计 | -2,384,558.08 | -833,925.57 | -2,384,558.08 |

(五十) 营业外收入

| 项目 | 本期金额 | 上期金额 | 计入当期非经常性损益的金额 |
|----|------------|------------|---------------|
| 其他 | 262,190.72 | 143,171.52 | 262,190.72 |
| 合计 | 262,190.72 | 143,171.52 | 262,190.72 |

(五十一) 营业外支出

| 项目 | 本期金额 | 上期金额 | 计入当期非经常性损益的金额 |
|-------------|---------------|--------------|---------------|
| 对外捐赠 | 157,267.43 | 885,618.80 | 157,267.43 |
| 非流动资产毁损报废损失 | 2,096,908.09 | 411,224.36 | 2,096,908.09 |
| 预计未决诉讼损失 | -5,044,246.00 | 6,244,246.00 | -5,044,246.00 |
| 其他 | 290,852.65 | 709,814.13 | 290,852.65 |
| 合计 | -2,499,217.83 | 8,250,903.29 | -2,499,217.83 |

(五十二) 所得税费用**1、 所得税费用表**

| 项目 | 本期金额 | 上期金额 |
|---------|---------------|---------------|
| 当期所得税费用 | 6,006,661.13 | 12,830,014.09 |
| 递延所得税费用 | -2,955,186.57 | -1,810,798.09 |
| 合计 | 3,051,474.56 | 11,019,216.00 |

2、 会计利润与所得税费用调整过程

| 项目 | 本期金额 |
|--------------------------------|----------------|
| 利润总额 | 129,694,578.91 |
| 按法定[或适用]税率计算的所得税费用 | 19,454,186.84 |
| 子公司适用不同税率的影响 | 732,928.89 |
| 调整以前期间所得税的影响 | |
| 非应税收入的影响 | |
| 不可抵扣的成本、费用和损失的影响 | 268,757.85 |
| 使用前期未确认递延所得税资产的可抵扣亏损的影响 | -3,606,609.02 |
| 本期未确认递延所得税资产的可抵扣暂时性差异或可抵扣亏损的影响 | |
| 所得税减免优惠的影响 | -221,269.22 |
| 研发费用及其他税法规定的加计扣除的影响 | -13,576,520.78 |
| 所得税费用 | 3,051,474.56 |

(五十三) 每股收益

1、 基本每股收益

基本每股收益以归属于母公司普通股股东的合并净利润除以本公司发行在外普通股的加权平均数计算：

| 项目 | 本期金额 | 上期金额 |
|-------------------|----------------|----------------|
| 归属于母公司普通股股东的合并净利润 | 126,643,104.35 | 131,003,816.76 |
| 本公司发行在外普通股的加权平均数 | 84,170,870.00 | 84,170,870.00 |
| 基本每股收益 | 1.50 | 1.56 |
| 其中：持续经营基本每股收益 | 1.50 | 1.56 |
| 终止经营基本每股收益 | | |

2、 稀释每股收益

稀释每股收益以归属于母公司普通股股东的合并净利润（稀释）除以本公司发行在外普通股的加权平均数（稀释）计算：

| 项目 | 本期金额 | 上期金额 |
|-----------------------|----------------|----------------|
| 归属于母公司普通股股东的合并净利润（稀释） | 126,643,104.35 | 131,003,816.76 |
| 本公司发行在外普通股的加权平均数（稀释） | 84,170,870.00 | 84,170,870.00 |
| 稀释每股收益 | 1.50 | 1.56 |
| 其中：持续经营稀释每股收益 | 1.50 | 1.56 |
| 终止经营稀释每股收益 | | |

(五十四) 现金流量表项目**1、 与经营活动有关的现金****(1) 收到的其他与经营活动有关的现金**

| 项目 | 本期金额 | 上期金额 |
|------------|---------------|---------------|
| 政府补助 | 24,420,847.75 | 18,243,821.15 |
| 利息收入 | 12,491,667.23 | 7,819,222.34 |
| 收到经营性往来及其他 | 3,316,293.52 | 969,148.18 |
| 合计 | 40,228,808.50 | 27,032,191.67 |

(2) 支付的其他与经营活动有关的现金

| 项目 | 本期金额 | 上期金额 |
|------------|----------------|---------------|
| 费用性支出 | 107,375,660.00 | 92,557,272.36 |
| 支付经营性往来及其他 | 5,491,152.55 | 5,870,119.14 |
| 合计 | 112,866,812.55 | 98,427,391.50 |

2、 与投资活动有关的现金**(1) 收到的其他与投资活动有关的现金**

| 项目 | 本期金额 | 上期金额 |
|-----------|--------------|------|
| 收回投资建设保证金 | 2,498,540.60 | |
| 合计 | 2,498,540.60 | |

(2) 支付的重要投资活动有关的现金

| 性质 | 本期金额 | 上期金额 |
|-------------------------|----------------|----------------|
| 购建固定资产、无形资产和其他长期资产支付的现金 | 227,646,319.53 | 236,854,108.88 |

3、 与筹资活动有关的现金**(1) 支付的其他与筹资活动有关的现金**

| 项目 | 本期金额 | 上期金额 |
|-----------|--------------|--------------|
| 租赁负债支付的现金 | 2,616,536.83 | 2,425,181.80 |
| 合计 | 2,616,536.83 | 2,425,181.80 |

(2) 筹资活动产生的各项负债的变动

| 项目 | 上年年末余额 | 本期增加 | | 本期减少 | | 期末余额 |
|------------------|---------------|----------------|-------|----------------|------------|----------------|
| | | 现金变动 | 非现金变动 | 现金变动 | 非现金变动 | |
| 短期借款 | 60,830,905.56 | 281,000,000.01 | | 102,000,000.00 | 168,103.70 | 239,662,801.87 |
| 长期借款/一年内到期的非流动负债 | 74,252,778.21 | 154,697,178.48 | | 69,199,515.00 | 58,463.21 | 159,691,978.48 |

(五十五) 现金流量表补充资料**1、 现金流量表补充资料**

| 补充资料 | 本期金额 | 上期金额 |
|--------------------------------------|-----------------|-----------------|
| 1、将净利润调节为经营活动现金流量 | | |
| 净利润 | 126,643,104.35 | 131,003,816.76 |
| 加：信用减值损失 | 5,475,968.39 | 7,231,139.52 |
| 资产减值损失 | 45,791,907.84 | 43,936,571.74 |
| 固定资产折旧 | 84,926,365.79 | 75,588,775.17 |
| 生产性生物资产折旧 | | |
| 油气资产折耗 | | |
| 使用权资产折旧 | 2,363,098.05 | 2,157,371.20 |
| 无形资产摊销 | 7,319,827.25 | 5,923,362.18 |
| 长期待摊费用摊销 | 12,920,979.56 | 9,896,801.46 |
| 处置固定资产、无形资产和其他长期资产的损失 （收益以“－”号填列） | 2,384,558.08 | 833,925.57 |
| 固定资产报废损失（收益以“－”号填列） | 2,096,908.09 | 411,224.36 |
| 公允价值变动损失（收益以“－”号填列） | -75,012.47 | -36,702.27 |
| 财务费用（收益以“－”号填列） | 7,574,368.84 | -14,116,603.86 |
| 投资损失（收益以“－”号填列） | -33,923.94 | -281,911.11 |
| 递延所得税资产减少（增加以“－”号填列） | -3,836,561.07 | -2,902,359.86 |
| 递延所得税负债增加（减少以“－”号填列） | 768,061.91 | 984,031.59 |
| 存货的减少（增加以“－”号填列） | -134,861,776.01 | -57,547,912.67 |
| 经营性应收项目的减少（增加以“－”号填列） | -229,603,563.90 | -218,210,716.05 |
| 经营性应付项目的增加（减少以“－”号填列） | 147,667,726.96 | 185,231,347.85 |
| 其他 | 597,312.59 | 228,530.18 |
| 经营活动产生的现金流量净额 | 78,119,350.31 | 170,330,691.76 |
| 2、不涉及现金收支的重大投资和筹资活动 | | |
| 债务转为资本 | | |
| 一年内到期的可转换公司债券 | | |
| 承担租赁负债方式取得使用权资产 | | |
| 3、现金及现金等价物净变动情况 | | |
| 现金的期末余额 | 526,968,948.52 | 351,699,971.30 |
| 减：现金的期初余额 | 351,699,971.30 | 350,667,086.44 |

| 补充资料 | 本期金额 | 上期金额 |
|--------------|----------------|--------------|
| 加：现金等价物的期末余额 | | |
| 减：现金等价物的期初余额 | | |
| 现金及现金等价物净增加额 | 175,268,977.22 | 1,032,884.86 |

2、 现金和现金等价物的构成

| 项目 | 期末余额 | 上年年末余额 |
|----------------------------------|----------------|----------------|
| 一、现金 | 526,968,948.52 | 351,699,971.30 |
| 其中：库存现金 | | |
| 可随时用于支付的数字货币 | | |
| 可随时用于支付的银行存款 | 526,923,186.41 | 351,273,156.95 |
| 可随时用于支付的其他货币资金 | 45,762.11 | 426,814.35 |
| 可用于支付的存放中央银行款项 | | |
| 存放同业款项 | | |
| 拆放同业款项 | | |
| 二、现金等价物 | | |
| 其中：三个月内到期的债券投资 | | |
| 三、期末现金及现金等价物余额 | 526,968,948.52 | 351,699,971.30 |
| 其中：持有但不能由母公司或集团内其他子公司使用的现金和现金等价物 | | |

使用范围受限但仍作为现金和现金等价物列示的情况：

| 项目 | 期末余额 | 属于现金及现金等价物的理由 |
|----------|--------------|---------------|
| 诉讼赔偿金 | 2,000,000.00 | 司法保全冻结 |
| 久悬银行存款账户 | 77,834.17 | 久悬账户冻结 |
| ETC 保证金 | 2,000.00 | ETC 圈存 |
| 合计 | 2,079,834.17 | |

不属于现金及现金等价物的货币资金：

| 项目 | 期末余额 | 上年年末余额 | 不属于现金及现金等价物的理由 |
|-----------|---------------|---------------|----------------|
| 银行承兑汇票保证金 | 15,270,345.70 | 32,956,774.60 | 质押受限 |

| 项目 | 期末余额 | 上年年末余额 | 不属于现金及现金等价物的理由 |
|-------|---------------|---------------|----------------|
| 履约保证金 | 6,221,019.58 | 8,719,560.18 | 质押受限 |
| 合计 | 21,491,365.28 | 41,676,334.78 | |

(五十六) 外币货币性项目

1、 外币货币性项目

| 项目 | 期末外币余额 | 折算汇率 | 期末折算人民币余额 |
|--------|---------------|--------|----------------|
| 货币资金 | | | 369,217,164.85 |
| 其中：美元 | 51,137,916.69 | 7.1884 | 367,599,800.33 |
| 欧元 | 196,962.87 | 7.5257 | 1,482,283.47 |
| 英镑 | 8,448.80 | 9.0765 | 76,685.53 |
| 俄罗斯卢布 | 883,976.98 | 0.0661 | 58,395.52 |
| 应收账款 | | | 202,567,239.64 |
| 其中：美元 | 27,473,732.61 | 7.1884 | 197,492,179.50 |
| 欧元 | 674,363.86 | 7.5257 | 5,075,060.14 |
| 其他应收款 | | | 2,551,318.69 |
| 其中：林吉特 | 1,574,985.30 | 1.6199 | 2,551,318.69 |
| 应付账款 | | | 94,156,758.98 |
| 其中：美元 | 11,503,390.95 | 7.1884 | 82,690,975.50 |
| 欧元 | 81,704.61 | 7.5257 | 614,884.38 |
| 林吉特 | 6,698,499.35 | 1.6199 | 10,850,899.10 |

2、 境外经营实体说明

公司境外子公司戈尔德北美有限责任公司的主要经营地为美国，采用美元作为其记账本位币。

公司境外子公司戈尔德马来悬架系统有限公司主要经营地为马来西亚，采用林吉特作为其记账本位币。

六、 研发支出

(一) 研发支出

| 项目 | 本期金额 | 上期金额 |
|------------|---------------|---------------|
| 人员人工费用 | 48,884,517.19 | 41,148,975.12 |
| 直接投入费用 | 26,388,506.13 | 19,290,140.55 |
| 折旧费用及摊销 | 10,956,523.40 | 9,528,646.73 |
| 其他相关费用 | 6,947,087.66 | 5,778,063.86 |
| 合计 | 93,176,634.38 | 75,745,826.26 |
| 其中：费用化研发支出 | 93,176,634.38 | 75,745,826.26 |
| 资本化研发支出 | | |

七、合并范围的变更

(一) 其他原因的合并范围变动

1、2025年12月，公司新设全资子公司戈尔德（北京）线控悬架系统有限公司。

八、在其他主体中的权益

(一) 在子公司中的权益

1、企业集团的构成

| 子公司名称 | 注册资本 | 主要经营地 | 注册地 | 业务性质 | 持股比例(%) | | 取得方式 |
|-------------------|------------|-------|------|------|---------|--------|------|
| | | | | | 直接 | 间接 | |
| 浙江亚之星汽车部件有限公司 | 1 亿元 | 温州市 | 温州市 | 生产制造 | 100.00 | | 收购 |
| 浙江戈亚汽车零部件有限公司 | 5,000 万元 | 温州市 | 温州市 | 生产制造 | | 100.00 | 设立 |
| 戈尔德北美有限责任公司 | 300 万美元 | 美国 | 美国 | 商贸 | 100.00 | | 设立 |
| 戈尔德马来悬架系统有限公司 | 209 万林吉特 | 马来西亚 | 马来西亚 | 生产制造 | 100.00 | | 设立 |
| 瑞安市戈尔德国际贸易有限公司 | 500 万元 | 温州市 | 温州市 | 商贸 | 100.00 | | 设立 |
| 杭州楚熙贸易有限公司 | 100 万元 | 杭州 | 杭州 | 商贸 | 100.00 | | 设立 |
| 戈尔德（浙江）线控悬架系统有限公司 | 8,888 万人民币 | 温州市 | 温州市 | 生产制造 | 100.00 | | 设立 |
| 浙江戈尔德瑞悬架零部件有限公司 | 6,000 万元 | 温州市 | 温州市 | 生产制造 | 100.00 | | 设立 |
| 上海戈尔嘉汽车科技有限公司 | 500 万元 | 上海市 | 上海市 | 商贸 | 100.00 | | 设立 |

| 子公司名称 | 注册资本 | 主要经营地 | 注册地 | 业务性质 | 持股比例(%) | | 取得方式 |
|-------------------|----------|-------|-----|------|---------|----|------|
| | | | | | 直接 | 间接 | |
| 戈尔德（北京）线控悬架系统有限公司 | 1000万人民币 | 北京市 | 北京市 | 商贸 | 100.00 | | 设立 |

九、 政府补助

(一) 计入当期损益的政府补助

| 类型 | 本期金额 | 上期金额 |
|------------|---------------|--------------|
| 与资产相关的政府补助 | 5,115,168.35 | 2,991,975.69 |
| 与收益相关的政府补助 | 5,583,447.75 | 3,683,521.15 |
| 合计 | 10,698,616.10 | 6,675,496.84 |

(二) 涉及政府补助的负债项目

| 负债项目 | 上年年末余额 | 本期新增 补助金额 | 本期计入营业外 收入金额 | 本期转入其他 收益金额 | 本期冲减成本 费用金额 | 其他变动 | 期末余额 | 与资产相关/与收益相关 |
|-------|---------------|---------------|-----------------|----------------|----------------|------|---------------|-------------|
| 递延收益 | 26,343,776.83 | 17,667,800.00 | | 5,115,168.35 | | | 38,896,408.48 | 与资产相关政府补助 |
| 长期应付款 | 22,521,600.00 | 18,191,200.00 | | 17,021,600.00 | | | 23,691,200.00 | 与收益相关政府补助 |

注：长期应付款本期转入递延收益金额 17,021,600.00 元。

十、与金融工具相关的风险

(一) 金融工具产生的各类风险

本公司在经营过程中面临各种金融风险：信用风险、流动性风险和市场风险（包括汇率风险、利率风险和其他价格风险）。上述金融风险以及本公司为降低这些风险所采取的风险管理政策如下所述：

1、信用风险

信用风险是指交易对手未能履行合同义务而导致本公司发生财务损失的风险。本公司信用风险主要产生于货币资金、应收票据、应收账款、应收款项融资、合同资产、其他应收款、债权投资、其他债权投资和财务担保合同等，以及未纳入减值评估范围的以公允价值计量且其变动计入当期损益的债务工具投资和衍生金融资产等。于资产负债表日，本公司金融资产的账面价值已代表其最大信用风险敞口。

本公司货币资金主要为存放于声誉良好并拥有较高信用评级的国有银行和其他大中型上市银行的银行存款，本公司认为其不存在重大的信用风险，几乎不会产生因银行违约而导致的重大损失。

此外，对于应收票据、应收账款、应收款项融资、合同资产和其他应收款等，本公司设定相关政策以控制信用风险敞口。本公司基于对客户的财务状况、从第三方获取担保的可能性、信用记录及其他因素诸如目前市场状况等评估客户的信用资质并设置相应信用期。本公司会定期对客户信用记录进行监控，对于信用记录不良的客户，本公司会采用书面催款、缩短信用期或取消信用期等方式，以确保本公司的整体信用风险在可控的范围内。

2、流动性风险

流动性风险是指企业在履行以交付现金或其他金融资产的方式结算的义务时发生资金短缺的风险。

本公司的政策是确保拥有充足的现金以偿还到期债务。流动性风险由本公司的财务部门集中控制。财务部门通过监控现金余额、可随时变现的有价证券以及对未来 12 个月现金流量的滚动预测，确保公司在所有合理预测的情况下拥有充足的资金偿还债务。同时持续监控公司是否符合借款协议的规定，从主要金融机构获得提供足够备用资金的承诺，以满足短期和长期的资金需求。

本公司各项金融负债以未折现的合同现金流量按到期日列示如下：

| 项目 | 期末余额 | | | | | | 账面价值 |
|------------------|----------|------------------|---------------|---------------|----------|------------------|------------------|
| | 即时 偿还 | 1年以内 | 1-2年 | 2-5年 | 5年 以上 | 未折现合同 金额合计 | |
| 短期借款 | | 239,662,801.87 | | | | 239,662,801.87 | 239,662,801.87 |
| 应付票据 | | 136,953,582.00 | | | | 136,953,582.00 | 136,953,582.00 |
| 应付账款 | | 676,199,725.79 | | | | 676,199,725.79 | 676,199,725.79 |
| 其他应付款 | | 3,619,662.50 | | | | 3,619,662.50 | 3,619,662.50 |
| 长期借款（含 一年内到期） | | 133,571.79 | 60,000,000.00 | 99,558,406.69 | | 159,691,978.48 | 159,691,978.48 |
| 合计 | | 1,056,569,343.95 | 60,000,000.00 | 99,558,406.69 | | 1,216,127,750.64 | 1,216,127,750.64 |

| 项目 | 上年年末余额 | | | | | 未折现合同 金额合计 | 账面价值 |
|------------------|----------|----------------|------|--------------|------|----------------|----------------|
| | 即时 偿还 | 1年以内 | 1-2年 | 2-5年 | 5年以上 | | |
| 短期借款 | | 60,830,905.56 | | | | 60,830,905.56 | 60,830,905.56 |
| 应付票据 | | 237,494,174.35 | | | | 237,494,174.35 | 237,494,174.35 |
| 应付账款 | | 542,994,467.60 | | | | 542,994,467.60 | 542,994,467.60 |
| 其他应付款 | | 886,967.35 | | | | 886,967.35 | 886,967.35 |
| 长期借款（含一 年内到期） | | 69,252,778.21 | | 5,000,000.00 | | 74,252,778.21 | 74,252,778.21 |
| 合计 | | 911,459,293.07 | | 5,000,000.00 | | 916,459,293.07 | 916,459,293.07 |

3、 市场风险

金融工具的市场风险是指金融工具的公允价值或未来现金流量因市场价格变动而发生波动的风险，包括汇率风险、利率风险和其他价格风险。

（1）利率风险

利率风险是指金融工具的公允价值或未来现金流量因市场利率变动而发生波动的风险。

固定利率和浮动利率的带息金融工具分别使本公司面临公允价值利率风险及现金流量利率风险。本公司根据市场环境来决定固定利率与浮动利率工具的比例，并通过定期审阅与监察维持适当的固定和浮动利率工具组合。必要时，本公司会采用利率互换工具来对冲利率风险。

(2) 汇率风险

利率风险是指金融工具的公允价值或未来现金流量因市场利率变动而发生波动的风险。

本公司持续监控外币交易和外币资产及负债的规模，以最大程度降低面临的外汇风险。此外，公司还可能签署远期外汇合约或货币互换合约以达到规避汇率风险的目的。

十一、公允价值的披露

公允价值计量所使用的输入值划分为三个层次：

第一层次输入值是在计量日能够取得的相同资产或负债在活跃市场上未经调整的报价。

第二层次输入值是除第一层次输入值外相关资产或负债直接或间接可观察的输入值。

第三层次输入值是相关资产或负债的不可观察输入值。

公允价值计量结果所属的层次，由对公允价值计量整体而言具有重要意义的输入值所属的最低层次决定。

(一) 以公允价值计量的资产和负债的期末公允价值

| 项目 | 期末公允价值 | | | |
|-----------------------|------------|---------------|------------|---------------|
| | 第一层次公允价值计量 | 第二层次公允价值计量 | 第三层次公允价值计量 | 合计 |
| 一、持续的公允价值计量 | | | | |
| ◆应收款项融资 | | 77,044,799.48 | | 77,044,799.48 |
| 持续以公允价值计量的资产总额 | | 77,044,799.48 | | 77,044,799.48 |

十二、关联方及关联交易

(一) 本公司的母公司情况

| 母公司名称 | 注册地 | 业务性质 | 注册资本 | 母公司对本公司的持股比例(%) | 母公司对本公司的表决权比例(%) |
|-----------|-----|------|----------------|-----------------|------------------|
| 戈尔德集团有限公司 | 温州市 | 投资管理 | 100,000,000.00 | 39.62 | 39.62 |

本公司最终控制方是：陈万成、陈万里、李多好。

(二) 本公司的子公司情况

本公司子公司的情况详见本附注“八、在其他主体中的权益”。

(三) 其他关联方情况

| 其他关联方名称 | 其他关联方与本公司的关系 |
|----------------|------------------------|
| 温州戈尔德汽配贸易港有限公司 | 受同一方控制的其他企业 |
| 瑞安市企业联合会企业家协会 | 实际控制人陈万里担任理事会会长的社会团体组织 |
| 瑞安市总商会 | 实际控制人陈万里担任法定代表人的社会团体组织 |

(四) 关联交易情况**1、 购销商品、提供和接受劳务的关联交易**

| 关联方 | 关联交易内容 | 本期金额 | 获批的交易额度 (如适用) | 是否超过交易 额度(如适 用) | 上期金额 |
|-------------------|--------|-----------|------------------|-----------------------|-----------|
| 瑞安市企业联合会 企业家协会 | 会费 | 20,000.00 | 不适用 | 不适用 | 20,000.00 |
| 瑞安市总商会 | 会费 | 10,000.00 | 不适用 | 不适用 | 10,000.00 |

2、 关联租赁情况

本公司作为承租方：

| 出租方名称 | 租赁资产 种类 | 本期金额 | | 上期金额 | |
|----------------|------------|------------------------------------|------------|--------------------------------|-------|
| | | 简化处理的短期 租赁和低价值资 产租赁的租金费 用 | 支付的租金 | 简化处理的短期租 赁和低价值资产租 赁的租金费用 | 支付的租金 |
| 戈尔德集团有限公司 | 房屋 | 316,198.82 | 317,867.41 | 22,209.48 | |
| 温州戈尔德汽配贸易港有限公司 | 展位 | 58,962.24 | 235,849.06 | | |

3、 关联担保情况

本公司作为担保方：

| 被担保方 | 担保金额 | 担保起始日 | 担保到期日 | 担保是否已 经履行完毕 |
|-------------------|----------------|------------|------------|----------------|
| 戈尔德(浙江)线控悬架系统有限公司 | 789,000,000.00 | 2024-11-21 | 2034-10-21 | 否 |
| 浙江亚之星汽车部件有限公司 | 200,000,000.00 | 2023-12-13 | 2026-12-13 | 否 |

| 被担保方 | 担保金额 | 担保起始日 | 担保到期日 | 担保是否已经履行完毕 |
|----------------|---------------|------------|------------|------------|
| 浙江亚之星汽车部件有限公司 | 45,000,000.00 | 2024-10-24 | 2027-10-23 | 否 |
| 浙江亚之星汽车部件有限公司 | 55,000,000.00 | 2025-6-26 | 2030-6-26 | 否 |
| 戈尔德马来悬架系统有限公司 | 55,000,000.00 | 2025-12-2 | 2026-11-16 | 否 |
| 浙江亚之星汽车部件有限公司 | 39,000,000.00 | 2025-5-26 | 2027-5-26 | 否 |
| 瑞安市戈尔德国际贸易有限公司 | 10,000,000.00 | 2025-3-25 | 2026-3-25 | 否 |
| 浙江亚之星汽车部件有限公司 | 70,000,000.00 | 2025-11-11 | 2028-11-10 | 否 |
| 浙江戈亚汽车零部件有限公司 | 30,000,000.00 | 2024-10-21 | 2027-10-20 | 否 |

本公司作为被担保方：

| 担保方 | 担保金额 | 担保起始日 | 担保到期日 | 担保是否已经履行完毕 |
|---------------|----------------|------------|------------|------------|
| 浙江亚之星汽车部件有限公司 | 300,000,000.00 | 2023-12-13 | 2026-12-13 | 否 |
| 浙江亚之星汽车部件有限公司 | 87,775,200.00 | 2023-12-13 | 2033-12-13 | 否 |

4、 关键管理人员薪酬

| 项目 | 本期金额 | 上期金额 |
|----------|---------------|--------------|
| 关键管理人员薪酬 | 10,019,423.05 | 6,118,116.61 |

(五) 关联方应收应付等未结算项目

1、 应收项目

| 项目名称 | 关联方 | 期末余额 | | 上年年末余额 | |
|------|----------------|------------|------|--------|------|
| | | 账面余额 | 坏账准备 | 账面余额 | 坏账准备 |
| 预付款项 | | | | | |
| | 温州戈尔德汽配贸易港有限公司 | 187,500.01 | | | |

2、 应付项目

| 项目名称 | 关联方 | 期末账面余额 | 上年年末账面余额 |
|------|-----|--------|----------|
| 应付账款 | | | |

| 项目名称 | 关联方 | 期末账面余额 | 上年年末账面余额 |
|------|-----------|-----------|-----------|
| | 戈尔德集团有限公司 | 20,540.89 | 22,209.48 |

十三、股份支付

(一) 股份支付总体情况

| 授予对象 | 本期授予的各项权益工具 | | 本期解锁的各项权益工具 | | 本期行权的各项权益工具 | | 本期失效的各项权益工具 | |
|------|-------------|----|-------------|----|-------------|----|-------------|----|
| | 数量 | 金额 | 数量 | 金额 | 数量 | 金额 | 数量 | 金额 |
| 研发人员 | - | - | - | - | - | - | - | - |
| 管理人员 | - | - | - | - | - | - | - | - |
| 合计 | - | - | - | - | - | - | - | - |

其他说明：

公司于 2024 年 10 月向 2 名激励对象实施股权激励 12 万股股票。

(二) 以权益结算的股份支付情况

| | |
|-----------------------|---|
| 授予日权益工具公允价值的确定方法 | 按照授予日股票收盘价确定 |
| 可行权权益工具数量的确定依据 | 按照《企业会计准则第 11 号—股份支付》的规定，公司将在限售期的每个资产负债表日，根据最新取得的可解除限售人数变动、业绩指标完成情况等后续信息，修正预计可解除限售的限制性股票数量。 |
| 以权益结算的股份支付计入资本公积的累计金额 | 60.50 万元 |

(三) 股份支付费用

单位：万元

| 授予对象 | 本期金额 | | | 上期金额 | | |
|------|------------|------------|-------|------------|------------|-------|
| | 以权益结算的股份支付 | 以现金结算的股份支付 | 合计 | 以权益结算的股份支付 | 以现金结算的股份支付 | 合计 |
| 研发人员 | 8.07 | | 8.07 | 2.02 | | 2.02 |
| 管理人员 | 40.33 | | 40.33 | 10.08 | | 10.08 |
| 合计 | 48.40 | | 48.40 | 12.10 | | 12.10 |

(四) 股份支付的修改、终止情况

无。

十四、承诺及或有事项

(一) 重要承诺事项

1、资产负债表日存在的重要承诺

(1) 截至 2025 年 12 月 31 日，戈尔德以原值为 69,910,579.55 元、净值为 55,025,942.70 元的房屋建筑物，以及原值为 11,695,500.00 元、净值为 10,233,562.50 元的土地使用权为戈尔德与中国银行签订的最高债权额为 100,000,000.00 元的担保合同提供担保。

在上述抵押合同项下：戈尔德取得 10,000,000.00 元短期借款。

(2) 截至 2025 年 12 月 31 日，亚之星与民生银行以原值为 102,496,424.51 元、净值为 92,617,570.18 元的房屋建筑物，以及原值为 957,900.00 元、净值为 932,333.25 元的土地使用权为戈尔德与民生银行签订的最高债权额为 87,775,200.00 元的担保合同提供担保。同时，亚之星与民生银行签订最高债权额为 300,000,000.00 元的保证合同为戈尔德提供担保。

在上述抵押与保证合同项下：戈尔德开具 200,000.00 元保函。

(3) 截至 2025 年 12 月 31 日，亚之星以原值为 102,496,424.51 元、净值为 92,617,570.18 元的房屋建筑物，以及原值为 957,900.00 元、净值为 932,333.25 元的土地使用权，为亚之星与民生银行签订的最高债权额为 87,775,200.00 元的担保合同提供担保。同时，戈尔德与民生银行签订最高债权额为 200,000,000.00 元的保证合同为亚之星提供担保。

在上述抵押与保证合同项下：亚之星①取得 10,000,000.00 元抵押借款②开具 200,000.00 元保函。

(4) 截至 2025 年 12 月 31 日，戈尔德与民生银行签订最高债权额为 200,000,000.00 元保证合同为亚之星提供担保。

在此担保合同下，亚之星开具 10,061,510.00 元保函。

(5) 截至 2025 年 12 月 31 日，戈尔德以原值为 87,754,103.89 元、净值为 46,190,588.80 元的房屋建筑物，以及原值为 17,708,284.52 元，净值为 13,458,296.23 元的土地使用权为戈尔德与农行签订的最高债权额为 168,200,000.00 元的担保合同提供担保。

在上述抵押与保证合同项下，戈尔德以 10,490,113.14 元保证金在农业银行开具银行承兑汇票 104,900,971.00 元。

(6) 截至 2025 年 12 月 31 日，戈尔德以 1,633,731.60 元保证金在建设银行开具银行承兑汇票 16,337,316.00 元。

(7) 截至 2025 年 12 月 31 日，戈尔德与建设银行签订最高债权额为 55,000,000.00 元的保证合同为亚之星提供担保。

在上述担保合同项下，亚之星向戈尔德开具了 20,000,000.00 元的信用证，戈尔德进行了贴现并取得了短期借款。

(8) 截至 2025 年 12 月 31 日，亚之星以原值 123,306,781.68 元、净值 101,545,890.14 元的房屋建筑物，以及原值为 9,197,900.00 元、净值为 8,722,675.27 元的土地使用权为亚之星与工商银行签订的最高债权额为 155,460,000.00 元的担保合同提供担保。

在上述抵押合同项下：亚之星取得 60,000,000.00 元短期借款。

(9) 截至 2025 年 12 月 31 日，戈尔德以原值为 72,308,336.04 元，净值为 48,739,530.69 元的房屋建筑物，以及原值为 7,412,930.16 元，净值为 6,103,312.76 元的土地使用权为戈尔德与建设银行签订的最高限额为 72,010,000 元的担保合同提供担保，

在上述抵押合同项下：戈尔德向亚之星开具了 55,000,000.00 元的信用证，亚之星进行了贴现并取得了短期借款。

(10) 截止 2025 年 12 月 31 日，戈尔德与中国银行签订了最高额为 39,000,000.00 元的保证合同为亚之星提供担保。

在上述担保合同项下，亚之星取得 30,000,000.00 元短期借款。

(11) 截止 2025 年 12 月 31 日，浙江亚之星汽车部件有限公司以原值为 102,496,424.51 元、净值为 92,617,570.18 元的房屋建筑物，以及原值为 957,900.00 元、净值为 932,333.25 元的土地使用权为亚之星与招商银行签订的最高债权额为 72,544,800.00 元的担保合同提供担保。同时，戈尔德与招商银行签订了最高限额 70,000,000.00 元的保证合同为亚之星担保。

在上述抵押与保证合同项下，亚之星无借款。

(12) 截至 2025 年 12 月 31 日，亚之星以 2,094,513.81 元保证金在民生银行开具保函 2,010,000.00 元。

(13) 截至 2025 年 12 月 31 日，戈尔德与农业银行签订最高额为 45,000,000.00 元的保证合同为亚之星提供担保。

在上述担保合同项下：亚之星以 804,560.20 元保证金开具 4,022,801.00 元银行承兑汇票。

(14) 截至 2025 年 12 月 31 日，戈尔德与民生银行为担保代理行代表民生银行、农业银行、建设银行、工商银行构成的银团签订最高债权额为 789,000,000.00 元的银团贷款保证合同为线控提供担保，同时，线控以原值为 89,862,453.00 元、净值为 86,801,295.68 元的土地使用权为线控与民生银行为担保代理行代表民生银行、农业银行、建设银行、工商银行构成的银团签订最高债权额为 87,245,100.00 元的银团贷款担保合同提供担保。

在上述抵押与保证合同项下：线控取得 159,558,406.69 元长期借款。

(15) 截至 2025 年 12 月 31 日，戈尔德与民生银行签订最高债权额为 10,000,000.00 元的保证合同为国贸提供担保。

在上述担保合同项下：国贸以 2,338,779.84 元保证金开具 11,692,494.00 元银行承兑汇票。

(16) 截至 2025 年 12 月 31 日，戈尔德与浙商银行签订了最高额为人民币 55,000,000.00 元的保证合同为马来西亚子公司提供担保。

在上述担保合同项下：马来西亚子公司取得了 20,000,000.00 元的短期借款。

(17) 截至 2025 年 12 月 31 日，亚之星以原值 123,306,781.68 元、净值 101,545,890.14 元的房屋建筑物，以及原值为 9,197,900.00 元、净值为 8,722,675.27 元的土地使用权与工商银行签订了最高额为人民币 43,840,000.00 元的担保合同为戈亚提供担保。

在上述抵押合同项下：戈亚无借款。

(18) 截至 2025 年 12 月 31 日，亚之星以 4,126,505.77 元保证金在民生银行开具保函 0 元。

(19) 截至 2025 年 12 月 31 日，戈尔德与招商银行签订了最高限额 30,000,000.00 元的保证合同为戈亚进行担保。

在上述保证合同项下，戈亚无借款。

(二) 或有事项

1、 资产负债表日存在的重要或有事项

达索系统股份有限公司(Dassault Systemes) (以下简称“原告”)发现浙江亚之星汽车部件有限公司存在未经许可，复制、安装、使用原告享有著作权的 CATIA 系列软件产品的行为。2025 年 11 月 24 日，原告向温州市中级人民法院提起诉讼，请求判令浙江亚之星汽车部件有限公司立即停止其上述侵权行为，删除、销毁全部复制软件，请求判令浙江亚之星汽车部件有限公司赔偿经济损失人民币 7,347,029 元，并按经济损失的 1 倍惩罚性赔偿人民币 7,347,029 元，并承担律师费 15 万元以及全部诉讼费用，并将本公司追加为共同被告，要求本公司承担连带赔偿责任。截至报告日期，该案件以公司及子公司亚之星卸载并销毁未经授权的相关软件，并向原告授权的经销商购买经授权的软件为条件达成了和解，上述义务履行完毕后，本次诉讼相关的赔偿责任已经免除。

十五、 资产负债表日后事项

1、 利润分配情况

| | |
|--------|--|
| 利润分配方案 | 2026 年 4 月 28 日，本公司召开第二届董事会第十三次会议，审议通过了《关于公司 2025 年度利润分配预案的议案》，决定 2025 年度不进行利润分配，也不进行资本公积转增股本。上述议案尚需提交公司股东会审议。 |
|--------|--|

十六、 其他重要事项

公司无需要披露的其他重要事项。

十七、 母公司财务报表主要项目注释

(一) 应收账款

1、 应收账款按账龄披露

| 账龄 | 期末余额 | 上年年末余额 |
|---------|----------------|----------------|
| 1 年以内 | 759,056,267.34 | 591,062,277.96 |
| 1 至 2 年 | 7,057,381.20 | 101,353,156.62 |
| 2 至 3 年 | 2,885,539.93 | 1,374,576.76 |
| 3 年以上 | 853,651.83 | 1,874,931.22 |

| 账龄 | 期末余额 | 上年年末余额 |
|--------|----------------|----------------|
| 小计 | 769,852,840.30 | 695,664,942.56 |
| 减：坏账准备 | 40,377,865.30 | 41,975,733.81 |
| 合计 | 729,474,975.00 | 653,689,208.75 |

2、 应收账款按坏账计提方法分类披露

| 类别 | 期末余额 | | | | | 上年年末余额 | | | | |
|-----------------|----------------|-----------|---------------|-------------|----------------|----------------|-----------|---------------|-------------|----------------|
| | 账面余额 | | 坏账准备 | | 账面价值 | 账面余额 | | 坏账准备 | | 账面价值 |
| | 金额 | 比例 (%) | 金额 | 计提比例 (%) | | 金额 | 比例 (%) | 金额 | 计提比例 (%) | |
| 按单项计提坏账准备 | | | | | | 1,507,920.84 | 0.22 | 1,507,920.84 | 100.00 | |
| 按信用风险特征组合计提坏账准备 | 769,852,840.30 | 100.00 | 40,377,865.30 | 5.24 | 729,474,975.00 | 694,157,021.72 | 99.78 | 40,467,812.97 | 5.83 | 653,689,208.75 |
| 其中： | | | | | | | | | | |
| 账龄损失率组合 | 769,852,840.30 | 100.00 | 40,377,865.30 | 5.24 | 729,474,975.00 | 694,157,021.72 | 99.78 | 40,467,812.97 | 5.83 | 653,689,208.75 |
| 合计 | 769,852,840.30 | 100.00 | 40,377,865.30 | | 729,474,975.00 | 695,664,942.56 | 100.00 | 41,975,733.81 | | 653,689,208.75 |

期末公司无重要的按单项计提坏账准备的应收账款。

按信用风险特征组合计提坏账准备：

账龄损失率组合：

| 名称 | 期末余额 | | |
|------|----------------|---------------|---------|
| | 应收账款 | 坏账准备 | 计提比例（%） |
| 1年以内 | 759,056,267.34 | 37,952,813.37 | 5.00 |
| 1-2年 | 7,057,381.20 | 705,738.12 | 10.00 |
| 2-3年 | 2,885,539.93 | 865,661.98 | 30.00 |
| 3年以上 | 853,651.83 | 853,651.83 | 100.00 |
| 合计 | 769,852,840.30 | 40,377,865.30 | |

3、 本期计提、转回或收回的坏账准备情况

| 类别 | 上年年末 余额 | 本期变动金额 | | | | 期末余额 |
|-----------|---------------|-----------|-----------|--------------|----------|---------------|
| | | 计提 | 收回或 转回 | 转销或核销 | 其他 变动 | |
| 账龄损失率组合 | 40,467,812.97 | 78,278.45 | | 168,226.12 | | 40,377,865.30 |
| 按单项计提坏账准备 | 1,507,920.84 | | | 1,507,920.84 | | |
| 合计 | 41,975,733.81 | 78,278.45 | | 1,676,146.96 | | 40,377,865.30 |

4、 本期实际核销的应收账款情况

| 项目 | 核销金额 |
|-----------|--------------|
| 实际核销的应收账款 | 1,676,146.96 |

无重要的应收账款核销情况。

5、 按欠款方归集的期末余额前五名的应收账款和合同资产情况

| 单位名称 | 应收账款期末 余额 | 合同资产 期末余额 | 应收账款和合 同资产期末余 额 | 占应收账款和合同资产期 末余额合计数的比例(%) | 应收账款坏账准 备和合同资产减 值准备期末余额 |
|-------------------|----------------|--------------|-----------------------|-----------------------------|-------------------------------|
| 浙江亚之星汽车部件 有限公司 | 270,527,229.56 | | 270,527,229.56 | 35.14 | 13,526,361.48 |
| 戈尔德马来西亚悬架 | 120,038,775.80 | | 120,038,775.80 | 15.59 | 12,094,761.67 |

| 单位名称 | 应收账款期末余额 | 合同资产期末余额 | 应收账款和合同资产期末余额 | 占应收账款和合同资产期末余额合计数的比例(%) | 应收账款坏账准备和合同资产减值准备期末余额 |
|-------------------|----------------|----------|----------------|-------------------------|-----------------------|
| 系统有限公司 | | | | | |
| 上海汽车集团股份有限公司 | 69,177,205.83 | | 69,177,205.83 | 8.99 | 3,458,860.29 |
| 奇瑞汽车股份有限公司 | 27,312,076.15 | | 27,312,076.15 | 3.55 | 1,365,603.81 |
| 戈尔德（浙江）线控悬架系统有限公司 | 24,560,408.88 | | 24,560,408.88 | 3.19 | 1,228,020.44 |
| 合计 | 511,615,696.22 | | 511,615,696.22 | 66.46 | 31,673,607.69 |

(二) 其他应收款

| 项目 | 期末余额 | 上年年末余额 |
|--------|---------------|----------------|
| 应收利息 | | |
| 应收股利 | | |
| 其他应收款项 | 97,015,354.53 | 109,680,259.93 |
| 合计 | 97,015,354.53 | 109,680,259.93 |

1、 其他应收款项

(1) 按账龄披露

| 账龄 | 期末余额 | 上年年末余额 |
|---------|----------------|----------------|
| 1 年以内 | 101,938,232.46 | 115,416,063.09 |
| 1 至 2 年 | 193,370.77 | |
| 2 至 3 年 | | 50,000.00 |
| 3 年以上 | 70,000.00 | 20,000.00 |
| 小计 | 102,201,603.23 | 115,486,063.09 |
| 减：坏账准备 | 5,186,248.70 | 5,805,803.16 |
| 合计 | 97,015,354.53 | 109,680,259.93 |

(2) 按坏账计提方法分类披露

| 类别 | 期末余额 | | | | | 上年年末余额 | | | | |
|-----------------|----------------|-----------|--------------|-------------|---------------|----------------|-----------|--------------|-------------|----------------|
| | 账面余额 | | 坏账准备 | | 账面价值 | 账面余额 | | 坏账准备 | | 账面价值 |
| | 金额 | 比例 (%) | 金额 | 计提比例 (%) | | 金额 | 比例 (%) | 金额 | 计提比例 (%) | |
| 按单项计提坏账准备 | | | | | | | | | | |
| 按信用风险特征组合计提坏账准备 | 102,201,603.23 | 100.00 | 5,186,248.70 | 5.07 | 97,015,354.53 | 115,486,063.09 | 100.00 | 5,805,803.16 | 5.03 | 109,680,259.93 |
| 其中： | | | | | | | | | | |
| 账龄损失率组合 | 102,201,603.23 | 100.00 | 5,186,248.70 | 5.07 | 97,015,354.53 | 115,486,063.09 | 100.00 | 5,805,803.16 | | 109,680,259.93 |
| 合计 | 102,201,603.23 | 100.00 | 5,186,248.70 | | 97,015,354.53 | 115,486,063.09 | 100.00 | 5,805,803.16 | | 109,680,259.93 |

按信用风险特征组合计提坏账准备：

账龄损失率组合：

| 名称 | 期末余额 | | |
|------|----------------|--------------|---------|
| | 其他应收款项 | 坏账准备 | 计提比例（%） |
| 1年以内 | 101,938,232.46 | 5,096,911.62 | 5.00 |
| 1-2年 | 193,370.77 | 19,337.08 | 10.00 |
| 3年以上 | 70,000.00 | 70,000.00 | 100.00 |
| 合计 | 102,201,603.23 | 5,186,248.70 | |

(3) 坏账准备计提情况

| 坏账准备 | 第一阶段 | 第二阶段 | 第三阶段 | 合计 |
|-----------|------------------|------------------------------|------------------------------|--------------|
| | 未来12个月 预期信用损失 | 整个存续期预期信用 损失(未发生信用减 值) | 整个存续期预期信用 损失(已发生信用减 值) | |
| 上年年末余额 | 5,805,803.16 | | | 5,805,803.16 |
| 上年年末余额在本期 | | | | |
| --转入第二阶段 | | | | |
| --转入第三阶段 | | | | |
| --转回第二阶段 | | | | |
| --转回第一阶段 | | | | |
| 本期计提 | | | | |
| 本期转回 | 619,554.46 | | | 619,554.46 |
| 本期转销 | | | | |
| 本期核销 | | | | |
| 其他变动 | | | | |
| 期末余额 | 5,186,248.70 | | | 5,186,248.70 |

(4) 本期计提、转回或收回的坏账准备情况

| 类别 | 上年年末 余额 | 本期变动金额 | | | | 期末余额 |
|---------------|--------------|--------|------------|-------|------|--------------|
| | | 计提 | 收回或转回 | 转销或核销 | 其他变动 | |
| 其他应收款 坏账准备 | 5,805,803.16 | | 619,554.46 | | | 5,186,248.70 |
| 合计 | 5,805,803.16 | | 619,554.46 | | | 5,186,248.70 |

(5) 本期无实际核销的其他应收款项情况。

(6) 按款项性质分类情况

| 款项性质 | 期末账面余额 | 上年年末账面余额 |
|----------|----------------|----------------|
| 合并关联方往来款 | 96,609,302.61 | 105,000,000.00 |
| 应收出口退税 | 4,510,210.77 | 9,751,767.49 |
| 其他 | 1,082,089.85 | 734,295.60 |
| 合计 | 102,201,603.23 | 115,486,063.09 |

(7) 按欠款方归集的期末余额前五名的其他应收款项情况

| 单位名称 | 款项性质 | 期末余额 | 账龄 | 占其他应收款项期末 余额合计数的比例 (%) | 坏账准备 期末余额 |
|-----------------------|--------|----------------|------|------------------------------|--------------|
| 戈尔德（浙江）线控悬架系统 有限公司 | 合并关联方 | 96,609,159.08 | 1年以内 | 94.53 | 4,830,457.95 |
| 出口退税 | 应收出口退税 | 4,510,210.77 | 1年以内 | 4.41 | 225,510.54 |
| 领悟汽车技术（重庆）有限公 司 | 其他 | 150,000.00 | 1-2年 | 0.15 | 15,000.00 |
| 王育夫 | 其他 | 90,000.00 | 1年以内 | 0.09 | 4,500.00 |
| 浙江快准车服网络科技有限公司 | 其他 | 50,000.00 | 3年以上 | 0.05 | 50,000.00 |
| 合计 | | 101,409,369.85 | | 99.23 | 5,125,468.49 |

(三) 长期股权投资

| 项目 | 期末余额 | | | 上年年末余额 | | |
|--------|----------------|------|----------------|----------------|------|----------------|
| | 账面余额 | 减值准备 | 账面价值 | 账面余额 | 减值准备 | 账面价值 |
| 对子公司投资 | 403,467,526.76 | | 403,467,526.76 | 371,910,326.76 | | 371,910,326.76 |

| 项目 | 期末余额 | | | 上年年末余额 | | |
|----|----------------|------|----------------|----------------|------|----------------|
| | 账面余额 | 减值准备 | 账面价值 | 账面余额 | 减值准备 | 账面价值 |
| 合计 | 403,467,526.76 | | 403,467,526.76 | 371,910,326.76 | | 371,910,326.76 |

1、 对子公司投资

| 被投资单位 | 上年年末余额 (账面价值) | 减值准备上年 年末余额 | 本期增减变动 | | | | 期末余额 (账面价值) | 减值准备 期末余额 |
|-------------------|------------------|----------------|---------------|------|--------------|----|----------------|--------------|
| | | | 追加投资 | 减少投资 | 本期计提 减值准备 | 其他 | | |
| 浙江亚之星汽车部件有限公司 | 268,872,398.44 | | | | | | 268,872,398.44 | |
| 戈尔德(浙江)线控悬架系统有限公司 | 58,880,000.00 | | 30,000,000.00 | | | | 88,880,000.00 | |
| 戈尔德北美有限责任公司 | 20,356,924.00 | | | | | | 20,356,924.00 | |
| 戈尔德马来西亚悬架系统有限公司 | 17,701,004.32 | | | | | | 17,701,004.32 | |
| 瑞安市戈尔德国际贸易有限公司 | 5,000,000.00 | | | | | | 5,000,000.00 | |
| 杭州楚熙贸易有限公司 | 1,000,000.00 | | | | | | 1,000,000.00 | |
| 上海戈尔嘉汽车科技有限公司 | 100,000.00 | | 1,557,200.00 | | | | 1,657,200.00 | |
| 合计 | 371,910,326.76 | | 31,557,200.00 | | | | 403,467,526.76 | |

(四) 营业收入和营业成本**1、 营业收入和营业成本情况**

| 项目 | 本期金额 | | 上期金额 | |
|------|------------------|------------------|------------------|------------------|
| | 收入 | 成本 | 收入 | 成本 |
| 主营业务 | 1,796,239,734.06 | 1,504,947,790.21 | 1,618,884,350.64 | 1,301,502,608.43 |
| 其他业务 | 10,906,179.97 | 8,006,320.41 | 14,907,061.17 | 12,176,695.54 |
| 合计 | 1,807,145,914.03 | 1,512,954,110.62 | 1,633,791,411.81 | 1,313,679,303.97 |

营业收入明细：

| 项目 | 本期金额 | 上期金额 |
|---------|------------------|------------------|
| 主营业务收入 | 1,796,239,734.06 | 1,618,884,350.64 |
| 其中：销售商品 | 1,796,239,734.06 | 1,618,884,350.64 |
| 其他业务收入 | 10,906,179.97 | 14,907,061.17 |
| 其中：废料收入 | 6,566,461.41 | 10,656,307.91 |
| 合计 | 1,807,145,914.03 | 1,633,791,411.81 |

2、 营业收入、营业成本的分解信息

本期客户合同产生的收入情况如下：

| 类别 | 本期金额 | |
|------------|------------------|------------------|
| | 营业收入 | 营业成本 |
| 业务类型： | | |
| 商品销售收入 | 1,796,239,734.06 | 1,504,947,790.21 |
| 合计 | 1,796,239,734.06 | 1,504,947,790.21 |
| 按商品转让时间分类： | | |
| 在某一时点确认 | 1,796,239,734.06 | 1,504,947,790.21 |
| 合计 | 1,796,239,734.06 | 1,504,947,790.21 |

(五) 投资收益

| 项目 | 本期金额 | 上期金额 |
|------------------|----------------|----------------|
| 处置应收账款融资取得的投资收益 | -11,480,457.13 | -14,496,131.46 |
| 处置交易性金融资产取得的投资收益 | 33,923.94 | 281,911.11 |
| 处置长期股权投资产生的投资收益 | | 2,957,328.39 |

| 项目 | 本期金额 | 上期金额 |
|----|----------------|----------------|
| 合计 | -11,446,533.19 | -11,256,891.96 |

十八、补充资料

(一) 当期非经常性损益明细表

| 项目 | 金额 | 说明 |
|--|---------------|----|
| 非流动性资产处置损益，包括已计提资产减值准备的冲销部分 | -4,481,466.17 | |
| 计入当期损益的政府补助，但与公司正常经营业务密切相关、符合国家政策规定、按照确定的标准享有、对公司损益产生持续影响的政府补助除外 | 10,698,616.10 | |
| 除同公司正常经营业务相关的有效套期保值业务外，非金融企业持有金融资产和金融负债产生的公允价值变动损益以及处置金融资产和金融负债产生的损益 | 108,936.41 | |
| 计入当期损益的对非金融企业收取的资金占用费 | | |
| 委托他人投资或管理资产的损益 | | |
| 对外委托贷款取得的损益 | | |
| 因不可抗力因素，如遭受自然灾害而产生的各项资产损失 | | |
| 单独进行减值测试的应收款项减值准备转回 | | |
| 企业取得子公司、联营企业及合营企业的投资成本小于取得投资时应享有被投资单位可辨认净资产公允价值产生的收益 | | |
| 同一控制下企业合并产生的子公司期初至合并日的当期净损益 | | |
| 非货币性资产交换损益 | | |
| 债务重组损益 | | |
| 企业因相关经营活动不再持续而发生的一次性费用，如安置职工的支出等 | | |
| 因税收、会计等法律、法规的调整对当期损益产生的一次性影响 | | |
| 因取消、修改股权激励计划一次性确认的股份支付费用 | | |
| 对于现金结算的股份支付，在可行权日之后，应付职工薪酬的公允价值变动产生的损益 | | |
| 采用公允价值模式进行后续计量的投资性房地产公允价值变动产生的损益 | | |
| 交易价格显失公允的交易产生的收益 | | |
| 与公司正常经营业务无关的或有事项产生的损益 | | |
| 受托经营取得的托管费收入 | | |
| 除上述各项之外的其他营业外收入和支出 | 4,858,316.64 | |
| 其他符合非经常性损益定义的损益项目 | | |
| 小计 | 11,184,402.98 | |

| 项目 | 金额 | 说明 |
|---------------|--------------|----|
| 所得税影响额 | 1,740,759.13 | |
| 少数股东权益影响额（税后） | | |
| 合计 | 9,443,643.85 | |

(二) 净资产收益率及每股收益

| 报告期利润 | 加权平均净资产 收益率（%） | 每股收益（元） | |
|-----------------------------|-------------------|---------|--------|
| | | 基本每股收益 | 稀释每股收益 |
| 归属于公司普通股股东的净利润 | 8.48 | 1.50 | 1.50 |
| 扣除非经常性损益后归属于公司普通股股东的 净利润 | 7.84 | 1.39 | 1.39 |

浙江戈尔德智能悬架股份有限公司

2026年4月29日

附件 会计信息调整及差异情况

一、 会计政策变更、会计估计变更或重大差错更正等情况

（一）会计数据追溯调整或重述情况

会计政策变更 会计差错更正 其他原因 不适用

（二）会计政策、会计估计变更或重大会计差错更正的原因及影响

适用 不适用

一、 非经常性损益项目及金额

单位：元

| 项目 | 金额 |
|--|----------------------|
| （一）非流动性资产处置损益，包括已计提资产减值准备的冲销部分； | -4,481,466.17 |
| （二）计入当期损益的政府补助，但与公司正常经营业务密切相关、符合国家政策规定、按照确定的标准享有、对公司损益产生持续影响的政府补助除外； | 10,698,616.10 |
| （三）除同公司正常经营业务相关的有效套期保值业务外，非金融企业持有金融资产和金融负债产生的公允价值变动损益以及处置金融资产和金融负债产生的损益； | 108,936.41 |
| （四）除上述各项之外的其他营业外收入和支出； | 4,858,316.64 |
| 非经常性损益合计 | 11,184,402.98 |
| 减：所得税影响数 | 1,740,759.13 |
| 少数股东权益影响额（税后） | |
| 非经常性损益净额 | 9,443,643.85 |

二、 境内外会计准则下会计数据差异

适用 不适用