



戈尔德

NEEQ: 874879

浙江戈尔德智能悬架股份有限公司

Zhejiang GOLD Intelligent Suspension Corp.

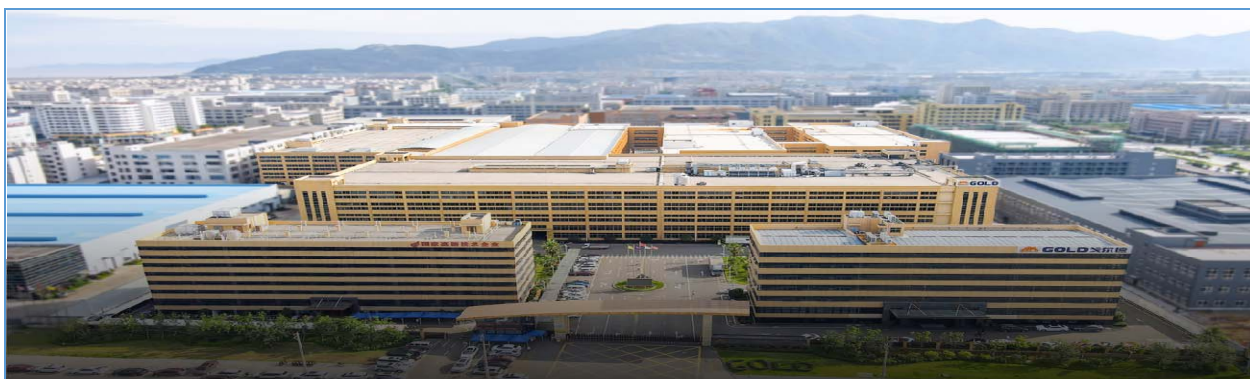

年度报告摘要

— 2025 —

一. 重要提示

1.1 本年度报告摘要来自年度报告全文，投资者欲了解详细内容，应当仔细阅读同时刊载于全国股份转让系统公司指定信息披露平台（www.neeq.com.cn或www.neeq.cc）的年度报告全文。

1.2 公司控股股东、实际控制人、董事、高级管理人员保证本报告所载资料不存在任何虚假记载、误导性陈述或者重大遗漏，并对其内容的真实性、准确性和完整性承担个别及连带责任。

公司负责人陈万成、主管会计工作负责人王晓燕及会计机构负责人岑蓉蓉保证年度报告中财务报告的真实、准确、完整。

1.3 公司全体董事出席了审议本次年度报告的董事会会议。

1.4 立信会计师事务所（特殊普通合伙）对公司出具了标准无保留意见的审计报告。

1.5 公司联系方式

董事会秘书姓名	金道一
电话	0577-63788808
传真	0577-63039888
电子邮箱	ir@zj-gold.com.cn
公司网址	www.zj-gold.com
联系地址	浙江省瑞安市南滨街道江南大道 333 号
指定信息披露平台	www.neeq.com.cn
文件备置地址	浙江省瑞安市南滨街道江南大道 333 号

二. 主要财务数据、股本结构及股东情况

2.1 主要财务数据

单位：元

	本期期末	上年期末	增减比例%
资产总计	3,117,037,086.64	2,607,677,034.43	19.53%
负债总计	1,494,876,975.03	1,177,056,041.52	27.00%
归属于挂牌公司股东的净资产	1,622,160,111.61	1,430,620,992.91	13.39%
归属于挂牌公司股东的每股净资产	18.81	17.00	13.35%
资产负债率%（母公司）	35.51%	36.14%	-
资产负债率%（合并）	47.96%	45.14%	-
流动比率	1.41	1.30	-
利息保障倍数	24.37	56.95	-

	本期	上年同期	增减比例%
营业收入	2,205,942,418.69	1,994,276,187.90	10.61%
毛利率%	20.92%	21.54%	-
归属于挂牌公司股东的净利润	126,643,104.35	131,003,816.76	-3.33%
归属于挂牌公司股东的扣除非经常性损益后的净利润	117,199,460.50	132,733,444.68	-11.70%
经营活动产生的现金流量净额	78,119,350.31	170,330,691.76	-54.14%
加权平均净资产收益率%(依据归属于挂牌公司股东的净利润计算)	8.48%	9.60%	-
加权平均净资产收益率%(依据归属于挂牌公司股东的扣除非经常性损益后的净利润计算)	7.84%	9.73%	-
基本每股收益(元/股)	1.50	1.56	-3.85%

2.2 普通股股本结构

单位：股

股份性质	期初		本期变动	期末		
	数量	比例%		数量	比例%	
无限售条件股份	无限售股份总数	40,477,535	48.09%	2,068,087	42,545,622	49.33%
	其中：控股股东、实际控制人	17,013,333	20.21%	-630,100	16,383,233	19%
	董事、高管（不含实际控制人）	0	0%	0	0	0%
	核心员工	0	0%	0	0	0%
有限售条件股份	有限售股份总数	43,693,335	51.91%	0	43,693,335	50.67%
	其中：控股股东、实际控制人	37,506,667	44.56%	0	37,506,667	43.49%
	董事、高管（不含实际控制人）	0	0%	0	0	0%
	核心员工	0	0%	0	0	0%
总股本		84,170,870	-	2,068,087	86,238,957	-
普通股股东人数						29

2.3 普通股前十名股东情况

单位：股

序号	股东名称	期初持股数	持股变动	期末持股数	期末持股比例%	期末持有限售股份数量	期末持有无限售股份数量	期末持有的质押股份数量	期末持有的司法冻结股份数量
1	戈德集团有限公司	34,800,000	-630,100	34,169,900	39.62%	23,200,000	10,969,900	0	0
2	陈万成	8,120,000	0	8,120,000	9.42%	6,090,000	2,030,000	0	0
3	李多好	5,800,000	0	5,800,000	6.73%	3,866,667	1,933,333	0	0
4	陈万里	5,800,000	0	5,800,000	6.73%	4,350,000	1,450,000	0	0
5	平阳屹企业管理合伙企业（有限合伙）	5,800,000	0	5,800,000	6.73%	3,866,667	1,933,333	0	0
6	小米私募股权基金管理有限公司北京小米造股权投资	1,590,870	2,698,087	4,288,957	4.97%	0	4,288,957	0	0

	金合企业(有限合伙)								
7	比亚股份有限公司	3,332,040	0	3,332,040	3.86%	0	3,332,040	0	0
8	陈小平	2,320,000	0	2,320,000	2.69%	1,546,667	773,333	0	0
9	上海恒旭创领私募基金管理有限公司苏州祺纳绿色股权投资合伙企业(有限合伙)	1,590,871	0	1,590,871	1.84%	0	1,590,871	0	0
10	深圳市致远创业投资有限公司 深圳市致远星火股权投资	1,590,870	0	1,590,870	1.84%	0	1,590,870	0	0

资 基 金 合 伙 企 业 (有 限 合 伙)									
合计	70,744,651	2,067,987	72,812,638	84.43%	42,920,001	29,892,637	0	0	

普通股前十名股东情况说明

√适用 □不适用

- 1、陈万成、陈万里、陈小平、陈玲弟为兄弟姐妹关系；
- 2、陈万成、李多好为夫妻关系；
- 3、陈万成、李多好、陈万里、陈小平、陈玲弟分别持有戈尔德集团 35%、25%、25%、10%、5%的股权；陈万成系戈尔德集团的董事；陈万成配偶李多好系戈尔德集团的经理；陈万成、李多好、陈万里系戈尔德集团共同实际控制人且签署了一致行动人协议；
- 4、陈万里持有平阳屹立 15.99%的出资额并担任执行事务合伙人。