

亚太科技 (002540.SZ)

盈利逐季改善，汽车零部件销量同比增 161%

买入

核心观点

2023Q3 归母净利润同比增长 49%。2023Q3 公司实现营收 18.7 亿元（同比+11.5%，环比+22.3%），归母净利润 1.68 亿元（同比+48.7%，环比 34.6%），扣非归母净利润 1.42 亿元（同比+17.1%，环比+17.3%），经营性净现金流-3.09 亿元。2023Q1-Q3 公司实现营收 48.9 亿元（同比+1.4%），归母净利润 3.97 亿元（同比+33.5%），扣非归母净利润 3.58 亿元（同比+21.2%），经营性净现金流 1.14 亿元。

单季度扣非归母净利润创历史最高水平。报告期，公司主营业务应用领域汽车热管理系统、汽车轻量化系统及航空等市场需求持续向好，公司产能稳步提升。公司供应汽车热管理系统、汽车轻量化系统及航空等领域产品销量持续提升，其中铝材类产品销量实现 6.7 万吨，同比增长 11.9%，零部件产品销量 3465 吨，同比增长 161.3%。

单季度利润表来看，受益于产品产销量增加，以及高利润率的零部件业务高速增长，公司毛利润环比增加 7000 万元；受发行转债影响，财务费用环比增加 1400 万元；先进制造型企业增值税加计抵减等其他收益增加 2500 万元。

推出上市以来首次股票期权和限制性股票激励计划。限制性股票激励计划的考核年度为 2023-2025 三个会计年度，每个会计年度考核一次。考核指标是以 2022 年扣非归母净利润为基数，每年扣非归母净利润增长率分别不低于 20%/40%/60%。

风险提示：铝价大幅波动风险；汽车行业需求下滑风险。

投资建议：维持“买入”评级。

参照今年年初至今各个商品的均价，假设 2023/2024/2025 年铝锭现货年均价 19000 元/吨，预计公司 2023-2025 年营业收入为 75.9/88.0/102.1 亿元，归母净利润分别为 5.66/7.28/8.98 亿元，同比增速-16.2/28.5/23.4%，摊薄 EPS 分别为 0.45/0.58/0.72 元，当前股价对应 PE 为 12.9/10.0/8.1X。亚太科技作为汽车铝挤压材领先的供应商，凭借技术、客户等方面优势，将显著受益于汽车轻量化及新能源汽车渗透率提高，借助底盘车身件放量和新能源车铝挤压材零部件深加工业务，公司成长空间更加广阔，维持“买入”评级。

盈利预测和财务指标

	2021	2022	2023E	2024E	2025E
营业收入(百万元)	6,017	6,729	7,588	8,800	10,206
(+/-%)	50.8%	11.8%	12.8%	16.0%	16.0%
净利润(百万元)	458	676	566	728	898
(+/-%)	28.2%	47.6%	-16.2%	28.5%	23.4%
每股收益(元)	0.36	0.54	0.45	0.58	0.72
EBIT Margin	7.0%	6.7%	8.5%	9.4%	10.0%
净资产收益率 (ROE)	9.1%	12.2%	9.5%	11.3%	12.7%
市盈率 (PE)	16.4	10.9	12.9	10.0	8.1
EV/EBITDA	13.9	12.6	9.9	8.0	6.7
市净率 (PB)	1.49	1.33	1.23	1.13	1.03

资料来源：Wind、国信证券经济研究所预测

注：摊薄每股收益按最新总股本计算

公司研究·财报点评

有色金属·工业金属

证券分析师：刘孟峦

010-88005312

liumengluan@guosen.com.cn

S0980520040001

证券分析师：焦方冉

021-60933177

jiaofangran@guosen.com.cn

S0980522080003

基础数据

投资评级	买入(维持)
合理估值	
收盘价	5.90 元
总市值/流通市值	7376/5164 百万元
52 周最高价/最低价	6.78/5.00 元
近 3 个月日均成交额	49.06 百万元

市场走势



资料来源：Wind、国信证券经济研究所整理

相关研究报告

《亚太科技 (002540.SZ) -2023 半年度业绩快报点评：汽车热管理铝材需求向好，零部件业务拓展顺利》——2023-07-24

《亚太科技 (002540.SZ) -2022 年报及 2023 年一季报点评：汽车热管理和轻量化铝材订单高增长，盈利逐季改善》——2023-05-07

《亚太科技 (002540.SZ) -2022 业绩快报点评：2022 年归母净利润同比增长 49.4%，盈利逐季改善》——2023-02-23

《亚太科技 (002540.SZ) -盈利能力稳步回升，新能源汽车领域业务引领增长》——2022-10-28

《汽车铝挤压材龙头，产能稳步扩张》——2022-08-12

2023Q3 归母净利润同比增长 49%。2023Q3 公司实现营收 18.7 亿元（同比+11.5%，环比+22.3%），归母净利润 1.68 亿元（同比+48.7%，环比 34.6%），扣非归母净利润 1.42 亿元（同比+17.1%，环比+17.3%），经营性净现金流-3.09 亿元。2023Q1-Q3 公司实现营收 48.9 亿元（同比+1.4%），归母净利润 3.97 亿元（同比+33.5%），扣非归母净利润 3.58 亿元（同比+21.2%），经营性净现金流 1.14 亿元。

单季度扣非归母净利润创历史最高水平。报告期，公司主营业务应用领域汽车热管理系统、汽车轻量化系统及航空等市场需求持续向好，公司产能稳步提升。公司供应汽车热管理系统、汽车轻量化系统及航空等领域产品销量持续提升，其中铝材类产品销量实现 6.7 万吨，同比增长 11.9%，零部件产品销量 3465 吨，同比增长 161.3%。

单季度利润表来看，受益于产品产销量增加，以及高利润率的零部件业务高速增长，公司毛利润环比增加 7000 万元；受发行转债影响，财务费用环比增加 1400 万元；先进制造型企业增值税加计抵减等其他收益增加 2500 万元。

图1：Q3-Q2 公司利润表环比变化（亿元）

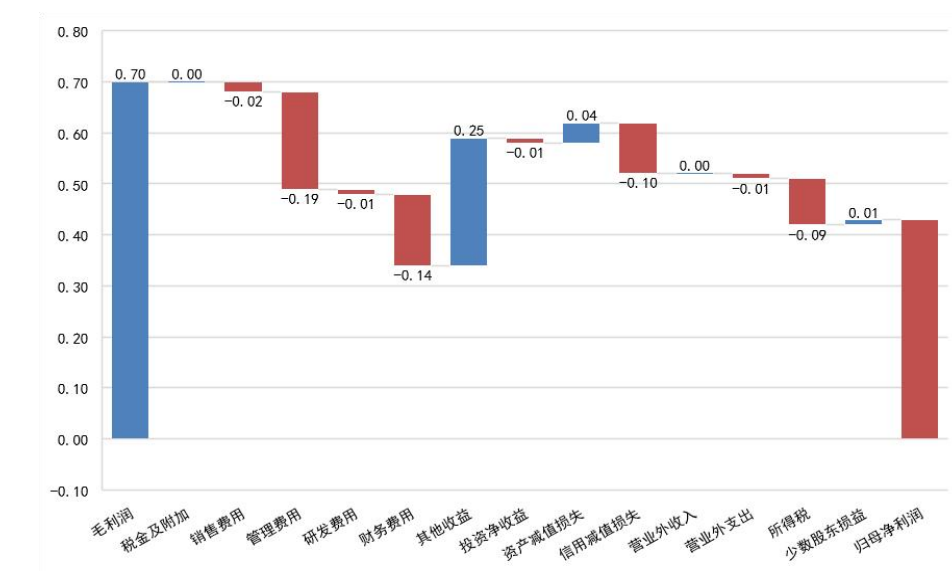

资料来源：公司公告、国信证券经济研究所整理

图2：亚太科技业收入及增速（单位：亿元、%）



图3：亚太科技单季营业收入及增速（单位：亿元、%）



资料来源：公司公告、国信证券经济研究所整理

图4：亚太科技归母净利润及增速（单位：亿元、%）

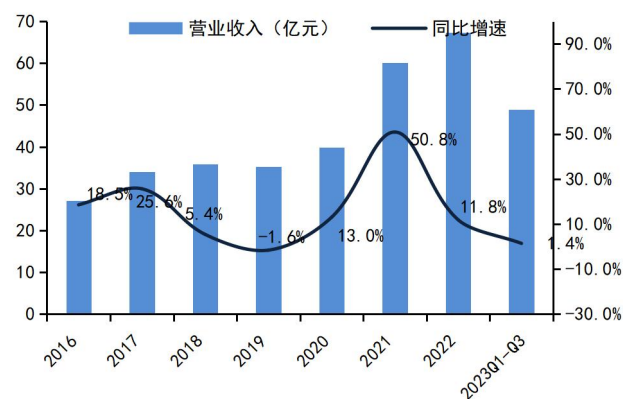
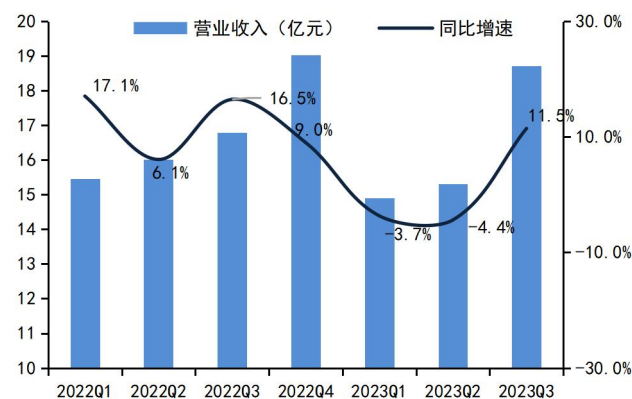
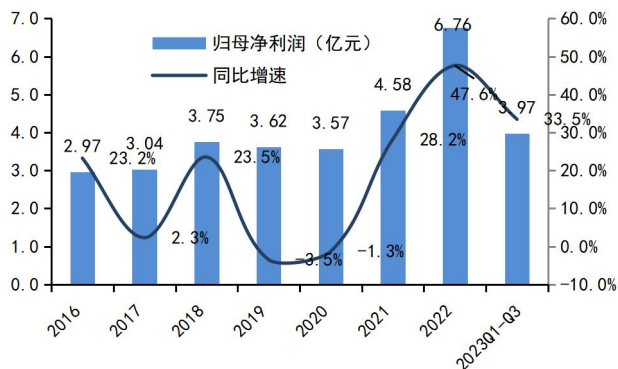

资料来源：公司公告、国信证券经济研究所整理

资料来源：公司公告、国信证券经济研究所整理

图5：亚太科技单季归母净利润及增速（单位：亿元、%）

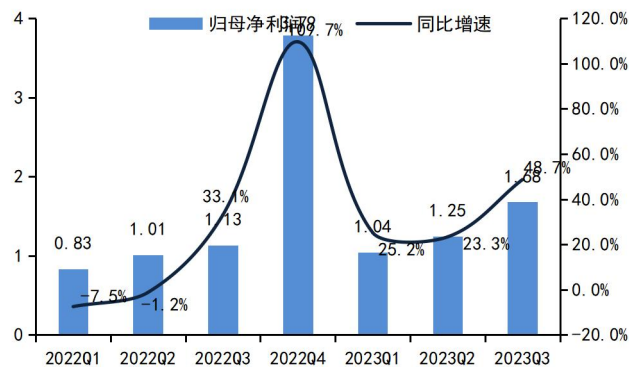

资料来源：公司公告、国信证券经济研究所整理

图6：亚太科技扣非归母净利润（单位：亿元、%）

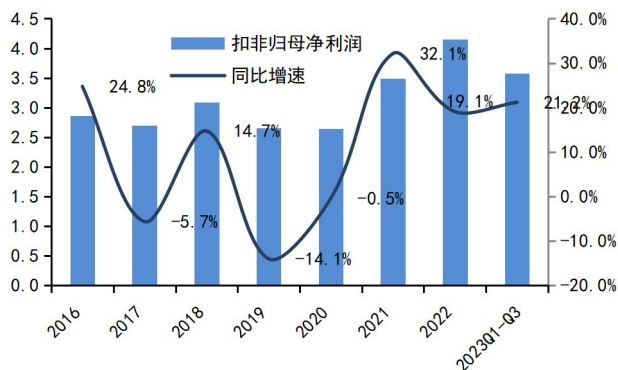

资料来源：公司公告、国信证券经济研究所整理

图7：亚太科技单季扣非归母净利润（单位：亿元、%）

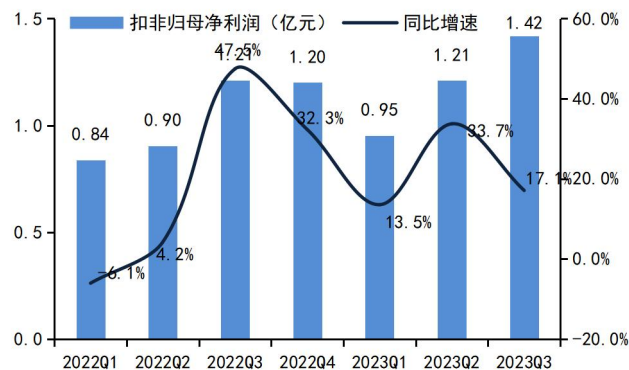

资料来源：公司公告、国信证券经济研究所整理

图8：亚太科技资产负债率



资料来源：公司公告、国信证券经济研究所整理

图9：亚太科技期间费用率

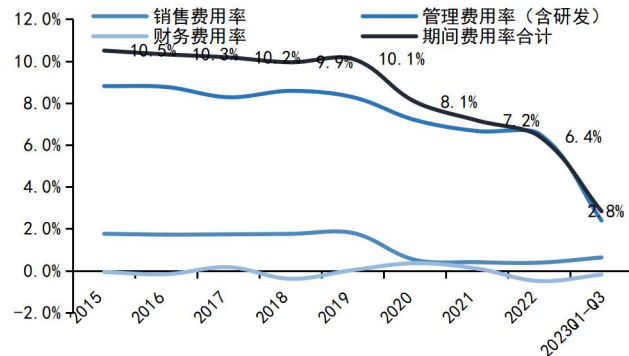

资料来源：公司公告、国信证券经济研究所整理

推出上市以来首次股票期权和限制性股票激励计划。9月27日公司公告了《关于公司<第一期股票期权和限制性股票激励计划（草案）>》。本激励计划授予的激励对象总人数不超过85人，包括本激励计划公告时在公司（含下属分、子公司，下同）任职的董事、高级管理人员及核心骨干；拟向激励对象授予权益总计24,420,000股，涉及的标的股票种类为本公司A股普通股股票，约占本激励计划草案公告时公司总股本的1.95%，本次激励计划为一次性授予，不预留权益。考核年度为2023-2025三个会计年度，每个会计年度考核一次。考核指标是以2022年扣非归母净利润为基数，每年扣非归母净利润增长率分别不低于20%/40%/60%。

投资建议：参照今年年初至今各个商品的均价，假设2023/2024/2025年铝锭现货年均价19000元/吨，预计公司2023-2025年营业收入为75.9/88.0/102.1亿元，归母净利润分别为5.66/7.28/8.98亿元，同比增速-16.2/28.5/23.4%，摊薄EPS分别为0.45/0.58/0.72元，当前股价对应PE为12.9/10.0/8.1X。亚太科技作为汽车铝挤压材领先的供应商，凭借技术、客户等方面优势，将显著受益于汽车轻量化及新能源汽车渗透率提高，借助底盘车身件放量和新能源车铝挤压材零部件深加工业务，公司成长空间更加广阔，维持“买入”评级。

附表：财务预测与估值

资产负债表（百万元）	2021	2022	2023E	2024E	2025E	利润表（百万元）	2021	2022	2023E	2024E	2025E
现金及现金等价物	648	859	1017	996	1048	营业收入	6017	6729	7588	8800	10206
应收款项	1696	1881	2079	2411	2796	营业成本	5146	5785	6413	7385	8503
存货净额	604	671	686	791	912	营业税金及附加	25	28	32	37	43
其他流动资产	606	514	579	672	779	销售费用	24	26	29	34	39
流动资产合计	3695	4096	4533	5041	5707	管理费用	197	213	212	220	255
固定资产	1775	1975	1989	2080	2153	研发费用	204	226	254	295	342
无形资产及其他	230	216	209	201	193	财务费用	6	(33)	3	3	3
投资性房地产	166	82	82	82	82	投资收益	29	15	0	0	0
长期股权投资	0	13	27	40	53	资产减值及公允价值变动	(16)	(22)	0	0	0
资产总计	5867	6382	6839	7444	8188	其他收入	(117)	64	(254)	(295)	(342)
短期借款及交易性金融负债	195	120	120	120	120	营业利润	514	767	644	827	1020
应付款项	379	426	475	547	631	营业外净收支	3	(2)	0	0	0
其他流动负债	198	235	261	299	345	利润总额	517	765	644	827	1020
流动负债合计	772	781	856	967	1097	所得税费用	59	90	77	99	122
长期借款及应付债券	30	0	0	0	0	少数股东损益	0	(1)	0	0	0
其他长期负债	41	35	29	22	16	归属于母公司净利润	458	676	566	728	898
长期负债合计	71	35	29	22	16	现金流量表（百万元）	2021	2022	2023E	2024E	2025E
负债合计	843	816	885	989	1113	净利润	458	676	566	728	898
少数股东权益	9	22	22	22	22	资产减值准备	10	(2)	3	1	1
股东权益	5015	5544	5941	6450	7079	折旧摊销	180	201	183	207	227
负债和股东权益总计	5867	6382	6847	7461	8214	公允价值变动损失	16	22	0	0	0
						财务费用	6	(33)	3	3	3
关键财务与估值指标	2021	2022	2023E	2024E	2025E	营运资本变动	(470)	1	(207)	(423)	(489)
每股收益	0.36	0.54	0.45	0.58	0.72	其它	(10)	1	(3)	(1)	(1)
每股红利	0.06	0.10	0.14	0.17	0.22	经营活动现金流	184	899	542	512	636
每股净资产	3.95	4.43	4.75	5.16	5.66	资本开支	0	(371)	(201)	(301)	(301)
ROIC	7.83%	8.15%	10%	12%	14%	其它投资现金流	251	(30)	0	0	0
ROE	9.13%	12.20%	10%	11%	13%	投资活动现金流	251	(414)	(214)	(314)	(314)
毛利率	14%	14%	15%	16%	17%	权益性融资	(3)	15	0	0	0
EBIT Margin	7%	7%	9%	9%	10%	负债净变化	30	(30)	0	0	0
EBITDA Margin	10%	10%	11%	12%	12%	支付股利、利息	(76)	(127)	(170)	(218)	(269)
收入增长	51%	12%	13%	16%	16%	其它融资现金流	(214)	26	0	0	0
净利润增长率	28%	48%	-16%	28%	23%	融资活动现金流	(310)	(273)	(170)	(218)	(269)
资产负债率	15%	13%	13%	14%	14%	现金净变动	126	212	158	(21)	52
息率	1.0%	1.7%	2.3%	3.0%	3.7%	货币资金的期初余额	522	648	859	1017	996
P/E	16.4	10.9	12.9	10.0	8.1	货币资金的期末余额	648	859	1017	996	1048
P/B	1.5	1.3	1.2	1.1	1.0	企业自由现金流	0	229	344	213	337
EV/EBITDA	13.9	12.6	9.9	8.0	6.7	权益自由现金流	0	225	360	231	355

资料来源：Wind、国信证券经济研究所预测

免责声明

分析师声明

作者保证报告所采用的数据均来自合规渠道；分析逻辑基于作者的职业理解，通过合理判断并得出结论，力求独立、客观、公正，结论不受任何第三方的授意或影响；作者在过去、现在或未来未就其研究报告所提供的具体建议或所表述的意见直接或间接收取任何报酬，特此声明。

国信证券投资评级

投资评级标准	类别	级别	说明
报告中投资建议所涉及的评级（如有）分为股票评级和行业评级（另有说明的除外）。评级标准为报告发布日后 6 到 12 个月内的相对市场表现，也即报告发布日后的 6 到 12 个月内公司股价（或行业指数）相对同期相关证券市场代表性指数的涨跌幅作为基准。A 股市场以沪深 300 指数（000300.SH）作为基准；新三板市场以三板成指（899001.CSI）为基准；香港市场以恒生指数（HSI.HI）作为基准；美国市场以标普 500 指数（SPX.GI）或纳斯达克指数（IXIC.GI）为基准。	股票 投资评级	买入	股价表现优于市场代表性指数 20%以上
		增持	股价表现优于市场代表性指数 10%-20%之间
		中性	股价表现介于市场代表性指数±10%之间
		卖出	股价表现弱于市场代表性指数 10%以上
	行业 投资评级	超配	行业指数表现优于市场代表性指数 10%以上
		中性	行业指数表现介于市场代表性指数±10%之间
		低配	行业指数表现弱于市场代表性指数 10%以上

重要声明

本报告由国信证券股份有限公司（已具备中国证监会许可的证券投资咨询业务资格）制作；报告版权归国信证券股份有限公司（以下简称“我公司”）所有。本报告仅供我公司客户使用，本公司不会因接收人收到本报告而视其为客户。未经书面许可，任何机构和个人不得以任何形式使用、复制或传播。任何有关本报告的摘要或节选都不代表本报告正式完整的观点，一切须以我公司向客户发布的本报告完整版本为准。

本报告基于已公开的资料或信息撰写，但我公司不保证该资料及信息的完整性、准确性。本报告所载的信息、资料、建议及推测仅反映我公司于本报告公开发布当日的判断，在不同时期，我公司可能撰写并发布与本报告所载资料、建议及推测不一致的报告。我公司不保证本报告所含信息及资料处于最新状态；我公司可能随时补充、更新和修订有关信息及资料，投资者应当自行关注相关更新和修订内容。我公司或关联机构可能会持有本报告中所提到的公司所发行的证券并进行交易，还可能为这些公司提供或争取提供投资银行、财务顾问或金融产品等相关服务。本公司的资产管理部门、自营部门以及其他投资业务部门可能独立做出与本报告中所意见或建议不一致的投资决策。

本报告仅供参考之用，不构成出售或购买证券或其他投资标的的要约或邀请。在任何情况下，本报告中的信息和意见均不构成对任何个人的投资建议。任何形式的分享证券投资收益或者分担证券投资损失的书面或口头承诺均为无效。投资者应结合自己的投资目标和财务状况自行判断是否采用本报告所载内容和信息并自行承担风险，我公司及雇员对投资者使用本报告及其内容而造成的一切后果不承担任何法律责任。

证券投资咨询业务的说明

本公司具备中国证监会核准的证券投资咨询业务资格。证券投资咨询，是指从事证券投资咨询业务的机构及其投资咨询人员以下列形式为证券投资人或者客户提供证券投资分析、预测或者建议等直接或者间接有偿咨询服务的活动：接受投资人或者客户委托，提供证券投资咨询服务；举办有关证券投资咨询的讲座、报告会、分析会等；在报刊上发表证券投资咨询的文章、评论、报告，以及通过电台、电视台等公众传播媒体提供证券投资咨询服务；通过电话、传真、电脑网络等电信设备系统，提供证券投资咨询服务；中国证监会认定的其他形式。

发布证券研究报告是证券投资咨询业务的一种基本形式，指证券公司、证券投资咨询机构对证券及证券相关产品的价值、市场走势或者相关影响因素进行分析，形成证券估值、投资评级等投资分析意见，制作证券研究报告，并向客户发布的行为。

国信证券经济研究所

深圳

深圳市福田区福华一路 125 号国信金融大厦 36 层

邮编：518046 总机：0755-82130833

上海

上海浦东民生路 1199 弄证大五道口广场 1 号楼 12 层

邮编：200135

北京

北京西城区金融大街兴盛街 6 号国信证券 9 层

邮编：100032