

2025年01月12日

## 智能汽车闪耀 CES 2025，机器人进展值得关注

——中小盘周报

中小盘研究团队

任浪（分析师）

renlang@kysec.cn

证书编号：S0790519100001

赵旭杨（分析师）

zhaoxuyang@kysec.cn

证书编号：S0790523090002

徐剑峰（联系人）

xujianfeng@kysec.cn

证书编号：S0790123070014

### ● 本周市场表现及要闻：2025年汽车报废/置换国补官宣

**市场表现：**本周（指1月6日至2025年1月10日，下同）上证综指收于3169点，下跌1.34%；深证成指收于9796点，下跌1.02%；创业板指收于1975点，下跌2.02%。大小盘风格方面，本周大盘指数下跌1.07%，小盘指数下跌1.05%。2024年以来大盘指数累计上涨9.76%，小盘指数累计下跌4.49%，小盘/大盘比值为1.22。拓普集团、沪光股份、新泉股份本周涨幅居前。

**本周要闻：**上市100天大定超5.8万台，余承东称智界R7超预期；支持车位到车位先锋版智驾，小鹏开启天玑XOS 5.5.0“万人尝鲜”；连续22年位居中国品牌乘用车出口第一，奇瑞确认2025年IPO；2025年汽车报废/置换国补官宣。

**本周重大事项：**1月7日，华勤技术发布第一类限制性股票激励计划，其业绩指标：以2024年为基数，2025年营收或净利润增长率不低于10%；2026年营收或净利润增长率不低于21%；2027年营收或净利润增长率不低于33%。

### ● 本周专题：智能汽车闪耀 CES 2025，机器人进展值得关注

2025年1月7日，国际消费电子展（CES）在美国拉斯维加斯召开，主题为“DIVE IN”（沉浸），智能汽车逐渐成为亮眼的主题之一。

**整车智能化创新集中展示，引领中国科技出海新篇章。**（1）极氪在智能座舱领域，极氪汽车与高通携手合作，共同研发面向未来的智能座舱；智能驾驶领域，极氪发布了全球首家OEM量产自研的英伟达智驾域控制器平台。（2）吉利发布智能汽车全域AI技术体系，旨在打造出行智慧生命体。

**英伟达、黑芝麻新产品纷纷亮相，助力自动驾驶落地。**（1）英伟达宣布推出下一代汽车处理器“AGX Thor”，算力是上一代产品20倍；全面布局自动驾驶领域，2026财年英伟达汽车业务板块营收有望超50亿美元。（2）黑芝麻华山A2000首次亮相，针对下一代智驾场景，还能支持机器人和通用计算等领域。

**激光雷达分辨率大升级，部署具身智能赛道。**（1）禾赛科技推出1440线激光雷达AT1440和纯固态激光雷达FTX。（2）速腾聚创发布全球首款“千线”超长距数字化激光雷达EM4，拥有最高1080线、最远600米测距距离。

**车端显示技术持续迭代，HUD值得关注。**（1）华阳推出景深式3D AR-HUD，引领AR-HUD 3.0时代。（2）宝马首次亮相新世代超感智舱全景iDrive。

**黄仁勋强调人工智能的下一个浪潮是具身智能。**宇树科技、Agility Robotics、银河通用、星动纪元、云深处等企业携拳头产品参览，灵宝CASBOT、众擎机器人、阿加犀、Pollen Robotics等企业也集体亮相，机器人参展阵容再次升级。

### ● 重点推荐主题和个股

**智能汽车主题**（华测导航、长光华芯、经纬恒润-W、炬光科技、美格智能、均胜电子、华阳集团、北京君正、晶晨股份、德赛西威、源杰科技、沪光股份、溯联股份、拓普集团、瑞鹤模具、浙江仙通、长安汽车、继峰股份、芯动联科、小鹏汽车-W）；**高端制造主题**（凌云光、奥普特、埃斯顿、矩子科技、青鸟消防、莱特光电、台华新材、奥来德、日联科技）；**休闲零食及早餐主题**（良品铺子、三只松鼠、巴比食品）；**户外用品主题**（三夫户外）。

● **风险提示：**乘用车销量、新能源车渗透率、智能驾驶技术进展不及预期。

### 相关研究报告

《理想目标人工智能汽车化，剑指国内空间智能第一——中小盘周报》-2025.1.5

《“自研+合作”并举，比亚迪智能化领域全面发力——中小盘周报》-2024.12.29

《国资并购浪潮再起，并购案例亮点频出——中小盘周报》-2024.12.22

## 目录

1、	本周 A 股市场普跌，高频 PCB 指数涨幅最大.....	4
1.1、	本周 A 股市场普跌，小盘表现优于大盘.....	4
1.2、	拓普集团、沪光股份、新泉股份本周涨幅居前.....	5
1.3、	海外视角：美股三大指数普跌，道琼斯工业指数跌幅最小.....	6
1.4、	本周热点新闻：上市 100 天大定超 5.8 万台，余承东称智界 R7 超出预期成绩；2025 年汽车报废/置换国补官宣.....	7
1.5、	事件关注：2025 全球新能源汽车供应链出海商务考察.....	12
2、	本周重大事项：华勤技术股权激励计划值得关注.....	12
3、	智能汽车闪耀 CES 2025，机器人进展值得关注.....	13
3.1、	整车智能化创新集中展示，引领中国科技出海新篇章.....	14
3.1.1、	极氪汽车智能座舱、智能驾驶齐发力.....	14
3.1.2、	吉利汽车发布行业首个“智能汽车全域 AP”技术系统.....	14
3.2、	英伟达、黑芝麻新产品纷纷亮相，助力自动驾驶落地.....	15
3.2.1、	英伟达推陈出新，为自动驾驶领域设立标杆.....	15
3.2.2、	黑芝麻：华山 A2000 首次亮相，引领全场景通识智驾芯片创新.....	16
3.2.3、	Mobileye：开创模块化产品组合创新.....	17
3.3、	激光雷达分辨率大升级，部署具身智能赛道.....	17
3.3.1、	禾赛科技推出全新迷你型高性能 3D 激光雷达.....	17
3.3.2、	速腾聚创发布全球首款“千线”激光雷达.....	18
3.4、	车端显示技术持续迭代，HUD 产品值得关注.....	18
3.4.1、	宝马首创全景 iDrive，引领未来驾驶体验.....	18
3.4.2、	华阳多媒体推出景深式 3D AR-HUD，引领 AR-HUD 3.0 时代.....	19
3.5、	机器人产品集中亮相，具身智能成“主引擎”.....	19
4、	重点推荐主题及个股最新观点.....	20
4.1、	智能汽车主题：华测导航、长光华芯、经纬恒润-W、炬光科技、中科创达、美格智能、均胜电子、华阳集团、北京君正、晶晨股份、联创电子、德赛西威、源杰科技、沪光股份、湖联股份、拓普集团、瑞鹄模具、浙江仙通、长安汽车、继峰股份、芯动联科、小鹏汽车-W、新泉股份.....	20
4.1.1、	华测导航 (300627.SZ)：三季度业绩稳健增长，全年业绩增长可期.....	20
4.1.2、	长光华芯 (688048.SH)：业绩环比增长，毛利率持续修复.....	21
4.1.3、	经纬恒润-W (688326.SH)：Q3 环比亏幅收窄，新客户持续拓展长期发展可期.....	21
4.1.4、	炬光科技 (688167.SH)：2024Q1 营收恢复稳健增长，核心竞争力进一步加强.....	22
4.1.5、	美格智能 (002881.SZ)：海外业务快速增长，盈利能力逐季增强.....	23
4.1.6、	均胜电子 (600699.SH)：盈利能力持续提升，公司经营稳健向好.....	23
4.1.7、	华阳集团 (002906.SZ)：各大业务稳步推进，业绩持续高增长未来可期.....	24
4.1.8、	北京君正 (300223.SZ)：需求承压 H1 营收小幅下滑，加码研发及客户开拓.....	24
4.1.9、	晶晨股份 (688099.SH)：受需求影响收入小幅下滑，加码研发注入增长活力.....	25
4.1.10、	德赛西威 (002920.SZ)：扣非归母净利润超预期增长，彰显龙头实力.....	25
4.1.11、	源杰科技(688498.SH)：需求景气度低迷致业绩承压，客户送测稳步推进.....	26
4.1.12、	沪光股份(605333.SH)：Q3 业绩超预期，毛利率大幅改善.....	27
4.1.13、	湖联股份(301397.SZ)：持续开拓优质整车客户，产能稳步提升.....	27
4.1.14、	拓普集团(601689.SH)：上半年业绩大幅增长，汽车电子业务起量.....	28
4.1.15、	瑞鹄模具(002997.SZ)：H1 业绩大幅增长，智界 R7 发布在即或迎重要催化.....	28
4.1.16、	浙江仙通(603239.SH)：H1 净利同比大幅增长，持续看好公司成长性.....	29
4.1.17、	长安汽车(000625.SZ)：Q3 业绩有所承压，新车密集上市业绩改善可期.....	29
4.1.18、	继峰股份(603997.SH)：再获老客户定点，座椅潜在龙头蓄势待发.....	30
4.1.19、	芯动联科(688582.SH)：终端应用百花齐放，高性能 MEMS 龙头蓄势待发.....	30
4.1.20、	小鹏汽车-W(9868.HK)：智能化领军，涅槃重生.....	31
4.1.21、	新泉股份(603179.SH)：自主内外饰龙头，产品开拓+全球布局打开成长空间.....	31
4.2、	高端制造主题：凌云光、奥普特、埃斯顿、矩子科技、青鸟消防、莱特光电、国晟科技、奥来德.....	32
4.2.1、	凌云光 (688400.SH)：Q2 业绩小幅承压，工业视觉及数字人业务未来可期.....	32
4.2.2、	奥普特 (688686.SH)：2023H1 营收小幅增长，加大技术研发未来发展可期.....	33
4.2.3、	矩子科技 (300802.SZ)：营收小幅承压，技术突破有望打开新成长空间.....	33
4.2.4、	青鸟消防 (002960.SZ)：传统业务稳固发展，增量业务未来可期.....	34

4.2.5、 莱特光电 (688150.SH): 推出员工持股计划, 彰显长期发展信心.....	34
4.2.6、 台华新材 (603055.SH): 业绩稳步增长, 产能扩张有望释放成长空间.....	35
4.2.7、 奥来德(688378.SH): 下游复苏拉动材料业务放量, 新世代设备周期渐临.....	35
4.2.8、 日联科技(688531.SH): 铸件焊件及材料业务增长亮眼, 盈利能力持续提升.....	36
4.3、 休闲零食及早餐主题: 良品铺子、三只松鼠、巴比食品.....	37
4.3.1、 良品铺子 (603719.SH): 2024Q1 营收重回增长, 全年业绩改善可期.....	37
4.3.2、 三只松鼠 (300783.SZ): “高端性价比”成效持续显著, 营收重回百亿可期.....	37
4.3.3、 巴比食品 (605338.SH): 团餐业务显著回暖, 门店开拓稳步进行.....	38
4.4、 户外用品主题: 三夫户外.....	38
5、 风险提示.....	39

## 图表目录

图 1: 本周 A 股市场普跌.....	4
图 2: 本周小盘表现优于大盘.....	4
图 3: 本周高频 PCB 指数涨幅最大.....	4
图 4: 2024 年初至今 GPU 指数涨幅居首.....	4
图 5: 本周美股三大指数普跌.....	6
图 6: 本周美股能源指数涨幅最大.....	6
图 7: 本周股权激励发行项目数量减少.....	13
图 8: 本周回购金额上限 29.9 亿元, 回购数量增加.....	13
图 9: 极氪自研端到端高阶智驾功能强大.....	14
图 10: 极氪 RT 将于 2025 年开启大规模交付.....	14
图 11: 吉利全域 AI 技术系统旨在打造出行智慧生命体.....	15
图 12: 吉利星睿智算中心算力达 1.02EFLOPS.....	15
图 13: 多家企业计划采用英伟达 DRIVE AGX.....	16
图 14: 黑芝麻 A2000 家族产品在 CES2025 亮相.....	16
图 15: 禾赛发布迷你型高性能 3D 激光雷达.....	18
图 16: 速腾聚创 EM4 拥有最高 1080 线、最远 600 米测距.....	18
图 17: 宝马全景 iDrive 系统展现独特的创新思路.....	19
图 18: 景深式 3D AR-HUD 面向 AR-HUD 3.0 时代.....	19
图 19: 英伟达亮相了由 14 款使用英伟达芯片的人型机器人.....	20
表 1: 拓普集团、沪光股份、新泉股份本周涨幅居前.....	5
表 2: 美股中概股绿能宝、海湾资源、物农科技涨幅居前.....	6
表 3: 本周港股通马鞍山钢铁股份、中远海能、建滔积层板涨幅居前.....	7
表 4: 连续 22 年位居中国品牌乘用车出口第一, 奇瑞确认 2025 年 IPO 上市; 2025 年汽车报废/置换国补官宣.....	10
表 5: 特斯拉焕新 Model Y 正式发布: 26.35 万元起, 长续航车型 30.35 万元.....	12
表 6: 1 月关注: 2025 全球新能源汽车供应链出海商务考察.....	12
表 7: 本周共有 6 项股权激励预案项目公告 (年、万股/万份、%、元/股).....	13
表 8: 本周共有 4 项员工持股公告.....	13
表 9: CES 2025 车圈企业参展亮点众多.....	14

## 1、本周 A 股市场普跌，高频 PCB 指数涨幅最大

### 1.1、本周 A 股市场普跌，小盘表现优于大盘

本周（指 1 月 6 日至 2025 年 1 月 10 日，下同）上证综指收于 3169 点，下跌 1.34%；深证成指收于 9796 点，下跌 1.02%；创业板指收于 1975 点，下跌 2.02%。大小盘风格方面，本周大盘指数下跌 1.07%，小盘指数下跌 1.05%。2024 年以来大盘指数累计上涨 9.76%，小盘指数累计下跌 4.49%，小盘/大盘比值为 1.22。

图1：本周 A 股市场普跌



图2：本周小盘表现优于大盘



数据来源：Wind、开源证券研究所

数据来源：Wind、开源证券研究所

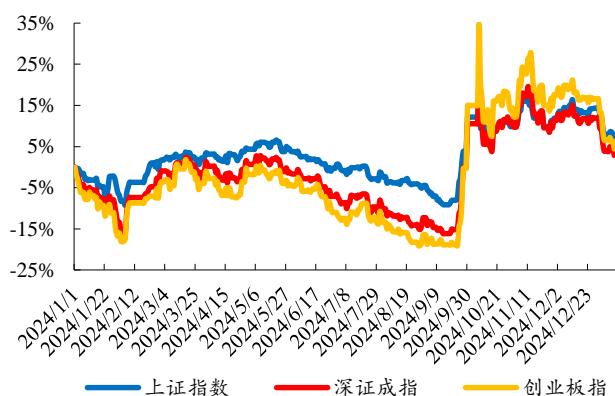
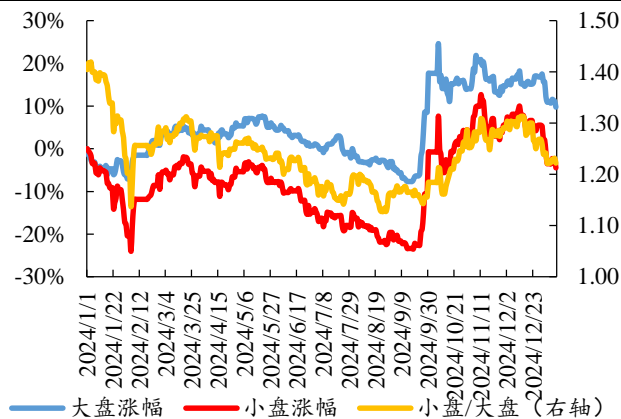
概念板块方面，本周高频 PCB 指数涨幅最大（本周涨幅为 11.38%）。从高频 PCB 指数成分表现排名前五来看，1 月 6 日至 1 月 10 日方正科技上涨 31.66%、生益科技上涨 11.44%、景旺电子上涨 10.79%、协和电子上涨 9.87%、崇达技术上涨 9.72%。综合 2024 年以来情况看，GPU 指数上涨 58.15%，涨幅居首。

图3：本周高频 PCB 指数涨幅最大

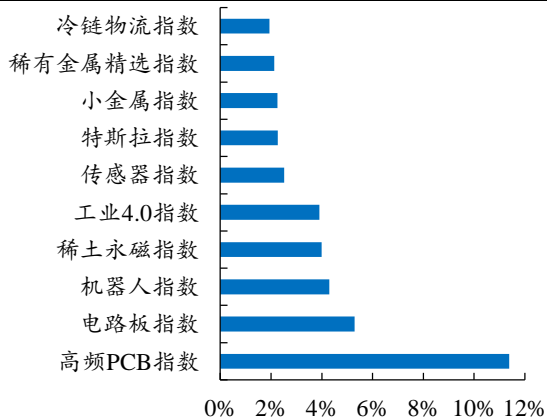

数据来源：Wind、开源证券研究所

图4：2024 年初至今 GPU 指数涨幅居首

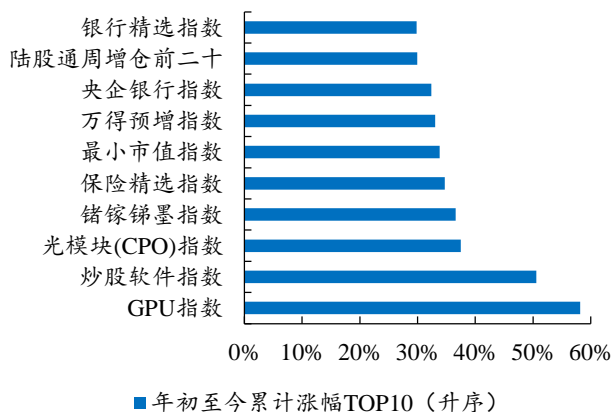

数据来源：Wind、开源证券研究所



## 1.2、拓普集团、沪光股份、新泉股份本周涨幅居前

目前中小盘主要重点覆盖推荐智能汽车（华测导航、长光华芯、经纬恒润-W、炬光科技、美格智能、均胜电子、华阳集团、北京君正、晶晨股份、德赛西威、沪光股份、溯联股份、拓普集团、瑞鹤模具、浙江仙通、长安汽车、继峰股份、芯动联科、小鹏汽车-W）、高端制造（凌云光、奥普特、埃斯顿、矩子科技、青鸟消防、莱特光电、台华新材、奥来德、日联科技）、休闲零食及早餐（良品铺子、三只松鼠、巴比食品）、户外用品（三夫户外）四大方向相关个股。

表1：拓普集团、沪光股份、新泉股份本周涨幅居前

代码	简称	评级	首次推荐日期	首次推荐当日收盘价(元/股)	本周收盘价(元/股)	当前市值(亿元)	本周涨幅	累计涨幅
601689.SH	拓普集团	买入	2024/05/28	38.87	53.00	893.59	14.97%	36.34%
605333.SH	沪光股份	买入	2024/01/09	19.29	35.37	154.49	11.30%	83.41%
603179.SH	新泉股份	买入	2024/12/27	43.44	46.95	228.79	10.34%	8.08%
002997.SZ	瑞鹤模具	买入	2024/07/09	33.00	36.02	75.40	9.38%	9.15%
688099.SH	晶晨股份	买入	2020/10/31	73.02	70.41	294.83	8.24%	-3.57%
002747.SZ	埃斯顿	买入	2022/02/10	23.29	17.60	153.04	5.07%	-24.43%
9868.HK	小鹏汽车	买入	2024/12/20	48.60	46.60	885.61	4.25%	-4.12%
688582.SH	芯动联科	买入	2024/11/02	43.71	48.67	194.98	4.04%	11.35%
688400.SH	凌云光	买入	2022/08/16	31.02	20.71	95.99	3.65%	-33.23%
603997.SH	继峰股份	买入	2024/09/24	12.02	11.38	144.08	2.25%	-5.32%
688498.SH	源杰科技	买入	2023/01/11	89.53	130.53	111.55	2.07%	45.79%
688686.SH	奥普特	买入	2022/05/10	106.12	67.29	82.25	1.80%	-36.59%
002906.SZ	华阳集团	买入	2021/02/04	34.23	29.57	155.19	1.72%	-13.62%
688048.SH	长光华芯	买入	2022/05/29	57.99	35.90	63.28	1.70%	-38.09%
301397.SZ	溯联股份	买入	2024/02/08	25.63	24.32	29.17	1.67%	-5.11%
688531.SH	日联科技	买入	2023/10/23	76.07	45.13	51.68	0.40%	-40.68%
002920.SZ	德赛西威	买入	2020/03/06	41.90	102.15	566.89	0.17%	143.77%
603719.SH	良品铺子	买入	2020/03/08	37.99	15.31	61.39	0.13%	-59.69%
603239.SH	浙江仙通	买入	2024/08/04	12.90	13.02	35.25	-0.08%	0.93%
688326.SH	经纬恒润-W	买入	2022/04/20	103.20	71.96	86.33	-1.09%	-30.27%
300802.SZ	矩子科技	买入	2021/04/25	20.11	16.12	46.63	-1.16%	-19.82%
300627.SZ	华测导航	买入	2022/10/10	29.06	36.95	202.89	-1.23%	27.17%
002960.SZ	青鸟消防	买入	2020/08/20	15.75	10.52	78.30	-1.31%	-33.20%
600699.SH	均胜电子	买入	2021/09/30	17.04	14.62	205.95	-1.35%	-14.19%
300223.SZ	北京君正	买入	2020/12/20	92.10	60.90	293.28	-1.41%	-33.88%
605338.SH	巴比食品	买入	2021/05/05	34.41	16.18	40.13	-1.94%	-52.97%
000625.SZ	长安汽车	买入	2024/08/21	12.22	12.41	1,080.30	-2.67%	1.55%
603055.SH	台华新材	买入	2023/03/21	11.14	10.26	91.34	-3.48%	-7.93%
002881.SZ	美格智能	买入	2021/10/11	23.29	30.02	78.59	-4.70%	28.91%
688150.SH	莱特光电	买入	2022/10/20	19.25	19.47	78.35	-7.11%	1.15%
688378.SH	奥来德	买入	2023/07/24	31.79	20.20	42.05	-7.47%	-36.46%
002780.SZ	三夫户外	买入	2024/05/06	11.22	11.44	18.03	-7.96%	1.96%
300783.SZ	三只松鼠	买入	2019/12/26	62.57	33.00	132.33	-10.08%	-47.26%
688167.SH	炬光科技	买入	2022/01/02	217.14	57.76	52.19	-12.56%	-73.40%

数据来源：Wind、开源证券研究所（注：股价为2025年1月10日收盘价）

## 1.3、海外视角：美股三大指数普跌，道琼斯工业指数跌幅最小

1月6日至1月10日美股三大指数普跌，标普500指数报5827点，下跌1.94%；道琼斯工业指数报41938点，下跌1.86%；纳斯达克指数报19162点，下跌2.34%。

图5：本周美股三大指数普跌

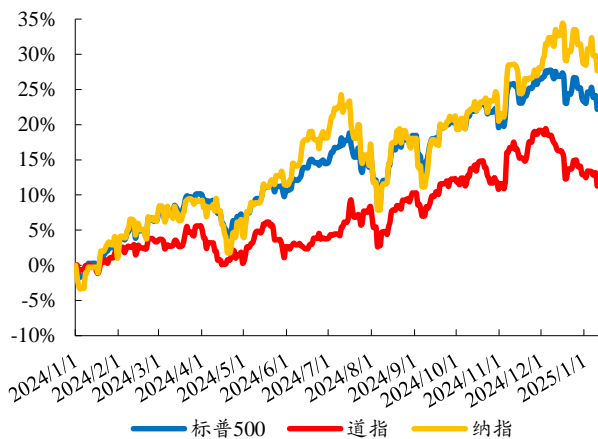

数据来源：Wind、开源证券研究所

图6：本周美股能源指数涨幅最大

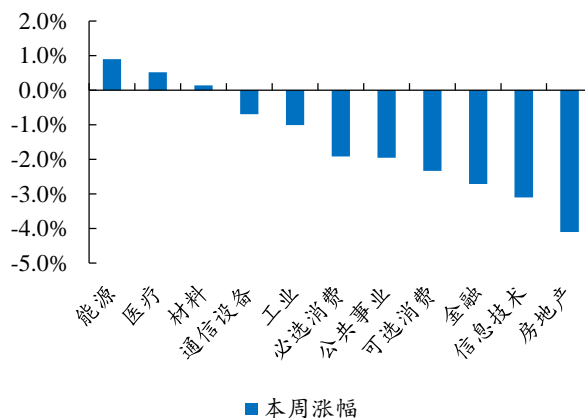

数据来源：Wind、开源证券研究所

表2：美股中概股绿能宝、海湾资源、物农科技涨幅居前

代码	简称	公司简介	股价 (美元/股)	市值 (亿美元)	本周涨幅	年初至今累计涨幅
SPI.O	绿能宝	全球性的绿色能源解决方案提供商	0.77	0.24	87.80%	99.64%
GURE.O	海湾资源	制造销售溴盐、原盐	0.76	0.08	28.00%	33.73%
WNW.O	物农科技(WUNONG NET TECHNOLOGY)	中国消费者提供主要的干净食品电子在线平台	3.28	2.08	17.99%	57.69%
FAMI.O	农米良品	食用菌供应商	0.37	0.04	17.38%	22.23%
CNF.N	泛华金融	房屋净值贷款服务提供商	1.19	0.82	16.67%	25.26%
DOGZ.O	多尼斯	中国宠物牵引第一品牌	41.48	5.28	13.33%	-8.82%
IMAB.O	天境生物	临床生物制药公司	1.05	0.86	11.71%	23.53%
LKCO.O	箩筐技术	全球领先的时空大数据技术服务企业	2.16	0.05	11.34%	18.03%
GDS.O	万国数据	中国领先的高可用数据中心基础设施和服务提供商之一	26.75	54.85	11.23%	12.58%
VNET.O	世纪互联	中国领先的运营商和与云中立的互联网数据中心服务提供商	5.50	14.48	11.11%	16.03%

资料来源：Wind、开源证券研究所（注：股价为2025年1月10日收盘价）

本周港股通马鞍山钢铁股份、中远海能、建滔积层板居前，本周分别上涨13.14%、12.71%、11.18%。马鞍山钢铁股份是中国特大型钢铁联合企业和重要的钢材生产基地，是中国最大钢铁生产和销售商之一。公司主营业务为钢铁产品的生产和销售，是中国最大钢铁生产和销售商之一，生产过程主要有炼铁、炼钢、轧钢等。公司主要产品是钢材，由“特钢、轮轴、长材、板材”四大产品系列构成，拥有汽车板、家电板、酸洗板、容器板、船板、锌铝镁板、重型H型钢、铁路造车材、海洋石油平台用H型钢、中型材矿用钢、低温钢筋、能源用钢、高速车轮等高端产品，广泛应用于航空、铁路、海洋、汽车、家电、造船、建筑、机械制造等领域及国家重点工程，市场前景广阔。

**表3：本周港股通马鞍山钢铁股份、中远海能、建滔积层板涨幅居前**

代码	简称	公司简介	股价 (港元/股)	市值 (亿港元)	本周涨幅 (降序)	年初至今 累计涨幅
0323.HK	马鞍山钢铁股份	中国特大型钢铁联合企业	1.55	237.12	13.14%	5.44%
1138.HK	中远海能	油品运输企业	6.74	543.19	12.71%	8.36%
1888.HK	建滔积层板	覆铜面板制造商	7.66	238.99	11.18%	6.24%
0293.HK	国泰航空	以港为基之国际航空公司	10.46	673.56	9.87%	9.64%
0322.HK	康师傅控股	主要从事生产和销售方便面及饮品的公司	10.96	617.53	9.82%	8.30%
0981.HK	中芯国际	全球领先集成电路晶圆代工企业	32.35	3942.59	9.48%	1.73%
2048.HK	易居企业控股	中国领先的房地产交易服务提供商	0.13	2.33	9.02%	3.91%
2338.HK	潍柴动力	汽车及装备制造产业集团	12.80	1283.98	8.66%	7.74%
1836.HK	九兴控股	全球顶尖休闲及时装鞋业公司	17.22	142.00	8.58%	5.51%
9909.HK	宝龙商业	中国领先的商业运营服务供应商	2.57	16.52	7.53%	7.98%

资料来源：Wind、开源证券研究所（注：股价为 2025 年 1 月 10 日收盘价）

### 1.4、本周热点新闻：上市 100 天大定超 5.8 万台，余承东称智界 R7 超出预期成绩；2025 年汽车报废/置换国补官宣

#### ➤ 国内公司新闻

**公司新闻 1：上市 100 天大定超 5.8 万台，华为余承东称鸿蒙智行智界 R7 超出预期成绩。**IT 之家 1 月 5 日消息，鸿蒙智行表示智界 R7 上市 100 天累计大定突破 5.8 万台。余承东表示该表现超出预期，目前纯电版和增程版都在全力交付。

**公司新闻 2：华为乾崮智驾 e AES 增强型自动紧急转向辅助已面向享界 S9、问界 M9 全量推送。**IT 之家 1 月 10 日消息，华为乾崮智驾宣布主动安全再次进阶，e AES 已面向享界 S9、问界 M9 全量推送。借助 e AES 功能，驾驶员无需做出转向动作，上述两款车型也能在 AEB 已经无法避免碰撞的情况下完成自动紧急转向，从“仅刹停”或“仅换道”变成“边刹车边换道”。

**公司新闻 3：支持车位到车位先锋版智驾功能，小鹏汽车开启天玑 XOS 5.5.0 “万人尝鲜”升级。**IT 之家 1 月 9 日消息，小鹏汽车官宣开启天玑 XOS 5.5.0 “万人尝鲜”升级，该版本新增车位到车位（先锋版）智驾功能、升级 XNGP 端到端模型等，计划共计招募 15000 人。

**公司新闻 4：全球首款 1080 线超长距数字化激光雷达，国产 RoboSense EM4 发布。**IT 之家 1 月 7 日消息，速腾聚创宣布推出“全球首款千线超长距数字化激光雷达”Robo Sense EM4。EM4 作为 Robo Sense 全新数字化架构 EM 平台的首款产品，是全球首款 1080 线的激光雷达，具备最高 0.050° x 0.025° 角分辨率和超长测距，为汽车提供 1080P 三维感知力，可识别远处的轮胎、锥桶、纸盒等远处小物体，超越 NHTSA 主动安全标准。EM4 凭借 300m@10%测距能力和 600m 最远测距，最高能让智能驾驶系统响应时间增加 70%。此外，Robo Sense EM4 支持探测高速抛物、白色车辆、黑色轮胎、交通锥桶等远处物体，高反膨胀抑制、雨雾灰尘去噪、抗脏污遮挡等方面也实现全面升级。RoboSense EM4 采用 Robosense 全新数字化架构，搭载 SPAD-SoC 芯片和 940nm VCSEL 芯片，数据实时无损压缩技术让每秒发送数据量由数千兆级压缩至数百兆级，压缩率达到 60%。

**公司新闻 5：连续 22 年位居中国品牌乘用车出口第一，奇瑞确认 2025 年 IPO 上市。**IT 之家 1 月 10 日消息，1 月 10 日，奇瑞相关负责人表示，奇瑞汽车在 2025 年会上市。奇瑞汽车是中国最后几家未上市的汽车制造商之一，奇瑞汽车也是中国最大的汽车出口商之一。这也是奇瑞控股最重要的资产，奇瑞控股还从事金融服务和房地

产等其他业务。奇瑞 2024 年销售汽车 260.39 万辆，同比增长 38.4%，创造了年销量的历史新高。其中，出口超 114 万辆，同比增长 21.4%，创造中国车企出口新纪录，并连续 22 年位居中国品牌乘用车出口第一。

**公司新闻 6：奇瑞汽车 1 亿元成立机器人科技公司“墨甲智创”，含多项 AI 业务。** IT 之家 1 月 9 日消息，安徽墨甲智创机器人科技有限公司于 1 月 7 日成立，经营范围含智能机器人销售、智能机器人的研发、工业机器人销售、智能基础制造装备制造、人工智能应用软件开发、人工智能基础软件开发、信息系统集成服务、智能控制系统集成等。奇瑞控股董事长尹同跃在 2025 年新年献词中提到，把 AI 定义为改变奇瑞未来命运的重要机遇和突破口。尹同跃还称，要通过 AI 大模型的管理工具，应对企业快速成长带来的管理复杂性，通过锤炼提升 TQCD 四维能力，实现量、价、利的两位数增长。

**公司新闻 7：上汽集团和宁德时代签署深化战略合作协议：联合开发动力电池产品、销售换电车型。** IT 之家 1 月 10 日消息，上汽集团和宁德时代正式签署深化战略合作协议，双方将进一步推动在技术共创、整车及电池后市场、海外业务拓展、车电分离等多个领域的合作。根据协议，双方将联合开发适用于上汽集团的动力电池产品，宁德时代的麒麟电池、神行电池等创新技术将优先应用于上汽车型，上汽将宁德时代作为汽车动力电池的首选合作伙伴。在整车及电池后市场，例如充电桩建设、二手车业务和电池梯次利用回收等业务领域，双方将积极探索进一步深化战略合作。在海外市场，宁德时代将利用自身海外优势资源，以构建海外售后服务网络、海外生产基地就近供货等方式，支持上汽集团加快走出去。

**公司新闻 8：小鹏汽车、大众中国合作升级，将合作建设“中国最大”超快充网络。** IT 之家 1 月 6 日消息，小鹏与大众中国宣布，双方在国内超快充网络领域达成战略合作并签署谅解备忘录，双方相互将开放各自专有的超快充网络。小鹏和大众中国的客户都能接入一个拥有 20000 多充电终端，覆盖中国 420 个城市的超快充网络。双方还将探索共同建设联合品牌的超快充站，加速充电网络建设。2024 年 7 月，小鹏与大众签订电子电气架构技术战略合作联合开发协议，双方将全力投入为大众在华生产的 CMP 和 MEB 平台开发行业领先的电子电气架构。

**公司新闻 9：比亚迪第三艘滚装船“BYD HEFEI”交付、启航，拥有 7000 个标准车位。** IT 之家 1 月 7 日消息，据信德海事报道，比亚迪“出海船队”再添一员，以合肥工厂命名的第三艘滚装船“BYD HEFEI”轮顺利交付、启航。据悉，这艘长 199.9 米、宽 38 米的清洁能源滚装船，拥有 7000 个标准车位，应用了最新 LNG 双燃料清洁能源技术，二氧化碳排放将减少 30%，适应多元航线需求。该船是中国船舶集团旗下广船国际有限公司为比亚迪（香港）有限公司建造 7000CEU 双燃料汽车滚装船首制船，该系列共两艘。

**行业新闻 1：2025 年汽车报废/置换国补官宣，2024 年新能源乘用车国内零售量达 1100 万辆。** IT 之家 1 月 8 日消息，据央视新闻报道，国家发展改革委相关负责人表示，“两新”政策激发消费活力，效果明显。2024 年，全国汽车报废和置换更新超过 650 万辆；新能源乘用车国内市场渗透率从 6 月份开始，连续 7 个月超过 50%，全年国内零售量达到 1100 万辆。此外，汽车以旧换新中，购换新能源汽车的比例超过 60%；家电产品以旧换新中，一级能耗产品销售额占比超过 90%；家装厨卫设备换新中，智能坐便器、扫地机器人、智能门锁等智能家居产品换新超 1000 万件。

**行业新闻 2：商务部：将会同有关部门尽快出台汽车、家电等数码产品五个领域的**



**以旧换新政策实施细则。**财联社 1 月 8 日消息，商务部市场运行和消费促进司司长李刚表示，2025 年加力扩围实施“两新”政策的通知已经印发，商务部将重点抓好消费品以旧换新政策落地见效：（1）出台细化措施，确保政策可操作、可实施。我们将会同有关部门尽快出台汽车、家电、家装厨卫、电动自行车、手机等数码产品五个领域的实施细则，明确具体补贴标准、操作流程；同时充分考虑与 2024 年政策的衔接，确保平稳有序过渡；（2）完善工作机制，推动政策更便民、更高效。在总结 2024 年以旧换新工作经验的基础上，进一步优化补贴申请审核和资金拨付流程，完善相关信息平台功能，提升数据核查比对效率，让补贴资金更快、更便捷直达消费者；（3）加强宣传解读，提高政策知晓度、覆盖面。

**行业新闻 3：乘联分会：2024 年全国乘用车市场零售 2289.4 万辆，同比增长 5.5%。**IT 之家 1 月 9 日消息，乘联分会数据显示，2024 年 12 月全国乘用车市场零售 263.5 万辆，同比增长 12.0%，环比增长 8.7%。2024 年 1-12 月累计零售 2289.4 万辆，同比增长 5.5%。12 月自主品牌零售 164 万辆，同比增长 12%，环比增长 8.7%。当月自主品牌国内零售份额为 62.3%，同比增长 9.3pct；2024 年自主品牌累计份额 61%，相对于 2024 年同期增加 8.6pct。12 月自主品牌批发市场份额 66%，较 2024 年同期增长 8pct。

**行业新闻 4：车联网安全新国标 4 月 1 日起实施：攻击发生前即可检测潜在网安风险。**IT 之家 1 月 9 日消息，据国家标准信息公共服务平台消息，《车联网网络安全异常行为检测机制》（标准号 GB/T45181-2024）已正式发布，并将从 2025 年 4 月 1 日起正式实施。该标准为针对车联网场景下的网络安全异常行为的检测机制，为车联网相关企业构建网络安全异常行为检测机制提供了重要指导，使得安全运营人员可以在攻击真正发生之前检测到潜在的网络安全风险，并及时作出响应。除 360 和中国信息通信研究院外，参与起草该国家标准的单位还包括国家计算机网络应急技术处理协调中心、中国移动、中国电信、中国联通，中国科学院信息工程研究所、一汽、长安汽车、东风汽车，以及百度、腾讯等，还有新华三、国家广播电视总局广播电视规划院、西安邮电大学、深圳大学、广州大学等。

**行业新闻 5：全国产化 RISC-V 车规级 MCU 芯片，烽火通信二进制半导体新品有望 2025 年量产装车。**IT 之家 1 月 10 日消息，烽火通信二进制半导体公司的实验室，一枚枚呈半个拇指大小、黑色正方形形状的芯片正在进行优化测试。二进制半导体副总经理蔡敏介绍，这是全国产化 RISC-V 高性能车规级 MCU 芯片，2025 年公司将全力攻坚该芯片量产装车。微控制器单元是汽车智能化和网联化不可或缺的核心组件。它扮演着汽车控制系统的“大脑”，负责接收和处理来自各类传感器的数据，进而调整发动机转速、管理车灯开关、操控娱乐系统等。长期以来，高端 MCU 芯片市场一直被国外企业所垄断。2022 年，烽火通信的控股子公司武汉二进制半导体有限公司成立，二进制半导体与芯来科技、东风汽车等企事业联合成立湖北省车规级芯片创业技术创新联合体，共同致力于车规级芯片的开发。从技术预研、IP、芯片设计、生产，到封装测试、模组生产、上车应用一应俱全。创新联合体企业已然形成一条自主可控的车规级 MCU 产业链。全国产化高端车规 MCU 芯片在 2024 年底正式对外发布。这款芯片将应用于汽车发动机、变速箱、三电控制等多个汽车域控制器，不仅将搭载到东风公司整车上，还将在国内其他品牌推广应用。

**表4：连续 22 年位居中国品牌乘用车出口第一，奇瑞确认 2025 年 IPO 上市；2025 年汽车报废/置换国补官宣**

时间	类别	事件	点评
2025/01/10	公司	华为乾崮智驾 eAES 增强型自动紧急转向辅助已面向享界 S9、问界 M9 全量推送	华为智驾 eAES 全量推送
2025/01/10	公司	连续 22 年位居中国品牌乘用车出口第一，奇瑞确认 2025 年 IPO 上市	奇瑞确 2025 年 IPO 上市
2025/01/10	公司	上汽集团和宁德时代签署深化战略合作协议：联合开发动力电池产品、销售换电车型	上汽宁德时代深化战略合作
2025/01/09	公司	支持车位到车位先锋版智驾功能，小鹏汽车开启天玑 XOS 5.5.0 “万人尝鲜”升级	小鹏天玑 XOS 5.5.0 开启
2025/01/09	公司	奇瑞汽车 1 亿元成立机器人科技公司“墨甲智创”，含多项 AI 业务	奇瑞大力发展 AI 业务
2025/01/07	公司	比亚迪第三艘滚装船“BYD HEFEI”交付、启航，拥有 7000 个标准车位	比亚迪“BYDHEFEI”交付
2025/01/07	公司	全球首款 1080 线超长距数字化激光雷达，国产 RoboSenseEM4 发布	国产 RoboSenseEM4 发布
2025/01/06	公司	小鹏汽车、大众中国合作升级，将合作建设“中国最大”超快充网络	小鹏、大众中国合作升级
2025/01/05	公司	上市 100 天大定超 5.8 万台，华为余承东称智界 R7 超出预期成绩	智界 R7 超出预期
2025/01/10	行业	全国产化 RISC-V 车规级 MCU 芯片，烽火通信二进制半导体新品有望 2025 年量产装车	烽火半导体迅速发展
2025/01/09	行业	车联网安全新国标 4 月 1 日起实施：攻击发生前即可检测潜在网安风险	车联网安全新国标 4 月 1 日起实施
2025/01/09	行业	乘联分会：2024 年全国乘用车市场零售 2289.4 万辆，同比增长 5.5%	乘用车销量良好
2025/01/08	行业	商务部：将会同有关部门尽快出台汽车、家电等数码产品五个领域的以旧换新政策实施细则	以旧换新持续发力
2025/01/08	行业	2025 年汽车报废/置换国补官宣，2024 年新能源乘用车国内零售量达 1100 万辆	2025 年汽车报废/置换国补官宣

资料来源：财联社、IT 之家官网、开源证券研究所

### ➤ 海外热点新闻

#### 公司新闻 1：特斯拉焕新 Model Y 正式发布：26.35 万元起，长续航车型 30.35 万元。

IT 之家 1 月 10 日消息，特斯拉焕新 Model Y 正式开启预售，相比旧版本涨价 1.26-1.36 万元，预计 3 月开始交付：后轮驱动首发版（593km 标准续航）26.35 万元：百公里加速 5.9 秒，极速 201km/h；全轮驱动首发版（719km 长续航）30.35 万元：百公里加速 4.3 秒，极速 201km/h。焕新 Model Y 默认采用星空灰车漆、19 英寸交互风暴轮毂，标配基础版辅助驾驶功能，用户可加价选配其他配置。外观方面，焕新 Model Y 借鉴了赛博越野旅行车、赛博无人电动车中的设计灵感，整车造型更硬朗，线条更流畅，尾部搭载了全球首创的漫反射式尾灯。新车尺寸为 4797×2129（1982）×1624mm，离地间隙 167mm，风阻系数 0.22。这款车型在座舱方面进一步提升乘坐舒适性，全新调校的悬架系统，配合车身稳定系统，粗糙路面滤振效果提升 51%。

#### 公司新闻 2：英伟达 CEO 黄仁勋盛赞中国车企：为自动驾驶技术设立行业标杆。

IT 之家 1 月 8 日消息，据日经报道，英伟达首席执行官黄仁勋表示，比亚迪、蔚来、小米和小鹏等中国车企，已经在自动驾驶技术方面设立了标杆。黄仁勋盛赞中国的技术“真是令人震撼”，他特别提到这些品牌生产的汽车技术“非常出色”，称人工智能的未来将更多体现在物理世界，特别是在自动驾驶汽车的应用上。英伟达宣布与多个领先车企建立合作关系，其中包括与丰田的合作，这将帮助丰田开发自动驾驶技术。黄仁勋表示，中国的电动车厂商已经为全球自动驾驶技术设定了新标准。与此同时，他表示并不担心特朗普提议的贸易壁垒，包括可能增加的关税，这可能会对公司利润造成影响。黄仁勋说，政府会根据自身的贸易谈判需求作出决定，英伟达会像往常一样，全力以赴地支持客户。

#### 公司新闻 3：现代汽车与英伟达合作加速开发未来出行 AI 解决方案。财联社 1 月 10 日消息，现代汽车与英伟达 1 月 9 日宣布达成战略合作，加速开发先进 AI 技术，推动未来移动出行发展。根据声明，现代汽车将利用英伟达加速计算和 AI Enterprise 软件帮助管理海量数据，以便为各种应用安全地开发和训练 AI 模型。现

代汽车还将利用英伟达 Omniverse 平台开发物理 AI 和数字孪生应用模拟其工厂，帮助提高生产效率和质量并精简成本。此外，现代汽车还将利用英伟达 Isaac 机器人开发平台开发并安全部署 AI 机器人。作为协议的一部分，双方还将密切合作，为自动驾驶技术和机器人系统创建虚拟仿真环境。

**公司新闻 4：亚马逊 AWS 宣布与本田结盟，合作开发 SDV 智能汽车。** IT之家 1 月 8 日消息，本田汽车、亚马逊网络服务宣布达成协议，将共同开发下一代软件定义车辆（SDV），利用生成式 AI 改善电动汽车用户的充电体验。本田将基于 AWS 构建的数字试验场（DPG）平台来开发 SDV，整合本田数据湖、AWS 计算资源、生成式 AI、物联网服务和其他服务，加速 SDV 的开发。双方还将利用 AWS 开发的新服务来实现本田 SDV 目标，并将其集成到 DPG 平台上。本田将专注于开发为个人用户提供量身定制的服务，并利用 AWS 的生成式 AI 技术进行多项概念验证（PoC），例如开发一种可显著改善电动汽车充电体验的方案。官方介绍称，该解决方案旨在将本田智能技术与 AWS IoT Core 和亚马逊 Bedrock 相结合，利用 Amazon Bedrock 的生成式 AI 模型对收集于本田车辆的数据进行分析，以了解每位司机的行为模式和偏好，并根据其当前位置、电池电量和附近充电站的状态推荐最佳充电点。

**公司新闻 5：研究显示丰田稳居 2024 年全球汽车品牌搜索榜榜首，特斯拉位居第二。** IT之家 1 月 8 日消息，Compare the Market 发布的一项最新研究揭示了 2024 年全球汽车品牌搜索趋势。研究显示，特斯拉是 2024 年美国搜索次数最多的汽车品牌，但丰田仍然稳居全球搜索榜首。研究结果显示，2023 年，特斯拉是 29 个国家搜索次数最多的汽车品牌。而到了 2024 年，这一数字上升至 34 个国家。特斯拉在美国、加拿大、韩国、多个斯堪的纳维亚国家、欧洲部分地区以及非洲部分地区均位居搜索榜首。然而，从全球范围来看，丰田仍然是搜索量最高的汽车品牌。2023 年和 2024 年，丰田均在 64 个国家位居榜首，保持了其强大的全球影响力。特斯拉以在 34 个国家的高搜索量位居第二。宝马也表现出色，在 30 个国家成为搜索量最高的汽车品牌，紧随特斯拉之后。Compare the Market 指出，2024 年丰田发布了包括第五代陆地巡洋舰普拉多在内的多款重要车型，该公司长期积累的声誉以及在可靠性和质量方面的良好口碑难以撼动。但其他品牌，尤其是特斯拉，正在逐渐缩小与这家日本汽车制造商之间的差距。

**公司新闻 6：大众汽车 2024 年中国市场交付 219.89 万辆同比减少 8.3%，但仍是第一大市场。** IT之家 1 月 9 日消息，大众发布了 2024 年全球交付数据，向全球客户交付了约 480 万辆汽车（同比-1.4%）。根据德国联邦汽车运输管理局（KBA）的数据，大众再次成为德国汽车市场领导者，市场份额为 19.1%。大众销售、市场营销和售后服务董事会成员 Martin Sander 表示，纵观全球市场，2024 年是艰难的一年，特别是在中国市场。然而，大众正以乐观的态度开始新的一年。大众不仅有吸引人的产品，而且通过涵盖所有动力类型的广泛、多样化的型号范围来满足各种客户群体的需求。

**行业新闻 1：欧洲首个机场自动驾驶商业项目：文远小巴启动苏黎世机场测试运营。** IT之家 1 月 9 日消息，自动驾驶科技公司文远知行宣布，携手瑞士苏黎世机场正式启动自动驾驶小巴在苏黎世机场的测试运营。这是欧洲首个商业落地的机场自动驾驶小巴项目。落地苏黎世机场的文远小巴每辆最多可容纳 9 位乘客，补充现有为机场内各公司员工服务的班车线路，为其提供更便捷的通勤接驳服务。运营路线将从机场 101 号门员工入口延伸至 130 号门维修区域，覆盖机场内部非滑行区域的多个站点。该路线完全独立于机场飞行运营区域之外，是无人驾驶在机场应用的最佳测



试线路，同时可确保运行的安全性和独立性。在项目初期阶段，文远小巴将配备一名车内安全员，以监测车辆的稳定运行。根据该阶段的运行表现，项目后期将进入远程监测的车内无安全员纯无人运营模式。根据规划，文远小巴在苏黎世机场的接驳服务将于 2025Q1 正式投入运营。值得一提的是，在测试运营启动前，文远知行 Robotaxi 在苏黎世机场完成了路线的地图采集和绘制工作。这也意味着文远知行 Robotaxi 在瑞士将有更多应用。

**表5：特斯拉焕新 Model Y 正式发布：26.35 万元起，长续航车型 30.35 万元**

时间	类别	事件	点评
2025/01/10	公司	特斯拉焕新 Model Y 正式发布：26.35 万元起，长续航车型 30.35 万元	特斯拉焕新 Model Y 正式发布
2025/01/10	公司	现代汽车与英伟达合作加速开发未来出行 AI 解决方案	现代汽车与英伟达合作 AI
2025/01/09	公司	大众汽车 2024 年中国市场交付 219.89 万辆同比减少 8.3%，但仍是第一大市场	大众交付减少
2025/01/08	公司	研究显示丰田稳居 2024 年全球汽车品牌搜索榜榜首，特斯拉位居第二	丰田、特斯拉搜索榜前列
2025/01/08	公司	英伟达 CEO 黄仁勋盛赞中国车企：为自动驾驶技术设立行业标杆	英伟达 CEO 黄仁勋盛赞中国车企
2025/01/08	公司	亚马逊 AWS 宣布与本田结盟，合作开发 SDV 智能汽车	亚马逊 AWS 与本田合作 SDV
2025/01/09	行业	欧洲首个机场自动驾驶商业项目：文远小巴启动苏黎世机场测试运营	欧洲文远小巴启动测试运营

资料来源：IT 之家、财联社、开源证券研究所

## 1.5、事件关注：2025 全球新能源汽车供应链出海商务考察

**1 月关注：2025 全球新能源汽车供应链出海商务考察。**泰国拥有较为完善的汽车产业链，是东南亚最大的汽车制造国和出口国，汽车行业已成为泰国第一大支柱产业，泰国政府推出了“30·30”政策，目标是到 2030 年电动汽车占比汽车产量的 30%。印尼作为东南亚第一大国，全球第四人口大国（超 2.7 亿人），拥有近 60% 的年轻人口（40 岁以下），印度尼西亚具有广阔的、极具潜力的年轻消费市场。同时，身为东南亚第二大汽车生产国，并拥有电动汽车电池生产原材料镍、钴的全球顶级储量（镍储量全球第一，钴储量全球第三），印度尼西亚正利用大量的矿产资源吸引外国投资，致力成为全球电动汽车供应链中的关键角色。在此背景下，2025 年 1 月 7 日-15 日，组织第二期东南亚新能源汽车零部件市场与投资商务考察，深入泰国&印尼 EV 产业市场的无限可能，探索东南亚 EV 产业链的合作与投资机遇。

**表6：1 月关注：2025 全球新能源汽车供应链出海商务考察**

时间	事件	影响主题
2025/1/7-2025/1/15	2025 全球新能源汽车供应链出海商务考察	汽车

资料来源：活动行、开源证券研究所

## 2、本周重大事项：华勤技术股权激励计划值得关注

本周共有 6 家（6 项方案）公司发布股权激励方案，4 家（4 项计划）公司发布员工持股计划，26 家（27 项方案）公司发布回购方案。其中华勤技术股权激励计划值得重点关注。

1 月 7 日，华勤技术发布第一类限制性股票激励计划，其业绩指标：以 2024 年为基数，2025 年营收增长率不低于 10%或净利润增长率不低于 10%；2026 年营收增长率不低于 21%或净利润增长率不低于 21%；2027 年营收增长率不低于 33%或净利润增长率不低于 33%。



图7：本周股权激励发行项目数量减少

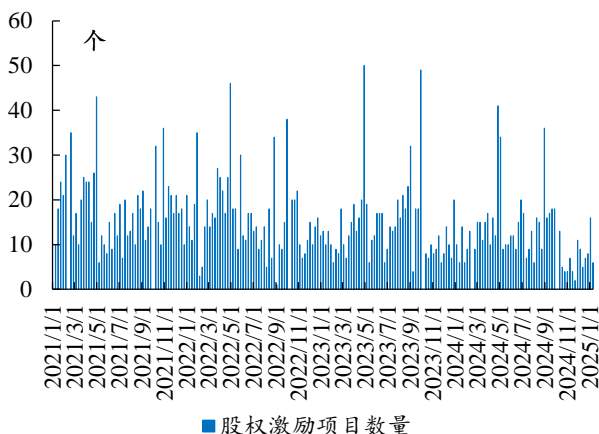

数据来源：Wind、开源证券研究所

图8：本周回购金额上限 29.9 亿元，回购数量增加

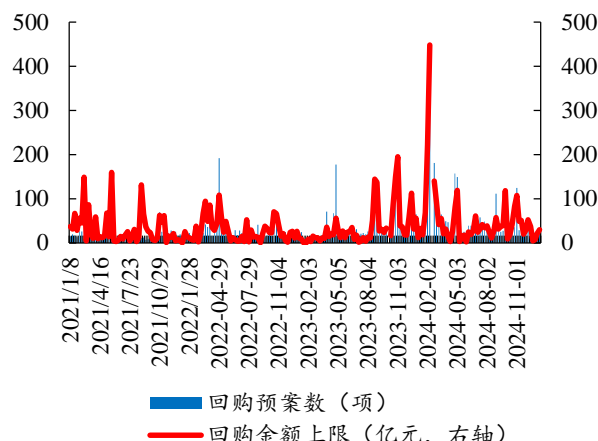

数据来源：Wind、开源证券研究所

表7：本周共有 6 项股权激励预案项目公告（年、万股/万份、%、元/股）

公司代码	公司简称	预案公告日	行业	激励标的	有效期（年）	激励股数（万股）	占总股本比例（%）	行权价格（元/股）	收入/净利润目标复合增速
688766.SH	普冉股份	2025-01-09	半导体与半导体生产设备	第二类限制性股票	5	111.28	1.05	55.49	20.84%
301100.SZ	风光股份	2025-01-08	材料II	第二类限制性股票	6	1,193.00	5.97	8.60	8.06%
001387.SZ	雪祺电气	2025-01-07	耐用消费品与服装	第一类限制性股票	3	534.14	3.00	7.37	107.21%
603296.SH	华勤技术	2025-01-07	技术硬件与设备	第一类限制性股票	5	348.11	0.34	34.34	9.96%
688655.SH	迅捷兴	2025-01-07	技术硬件与设备	第二类限制性股票	4	339.68	2.55	7.59	30.77%
688800.SH	瑞可达	2025-01-07	技术硬件与设备	第二类限制性股票	6	500.00	3.16	51.03	11.07%

资料来源：Wind、开源证券研究所

表8：本周共有 4 项员工持股公告

代码	简称	行业	董事会预案日	预计持股数量(万股)	占总股本（%）	拟发行价格（元）	当前股价（元）	初始资金规模（万元）	当前市值（亿元）
002570.SZ	贝因美	信息技术	2025-01-09	800.00	0.74%	2.5	3.88	2,000.00	41.91
300304.SZ	云意电气	信息技术	2025-01-09	2,033.00	2.32%	4.68	7.64	9,514.44	67.09
300389.SZ	艾比森	信息技术	2025-01-08	530.04	1.44%	11.32	10.1	6,000.00	37.28
300943.SZ	春晖智控	信息技术	2025-01-06	92.00	0.45%	6.31	12.34	580.52	25.15

资料来源：Wind、开源证券研究所（注：股价为 2025 年 1 月 10 日收盘价）

### 3、智能汽车闪耀 CES 2025，机器人进展值得关注

**智能汽车闪耀 CES 2025。**2025 年 1 月 7 日，国际消费电子展（CES）在美国拉斯维加斯召开，主题为“DIVE IN”（沉浸），智能汽车逐渐成为亮眼的主题之一。在本届 CES 展会上，汽车相关参展厂商不仅包括丰田、本田、宝马、长城、小鹏、极氪、法拉第未来等车企，Mobileye、高通、英伟达、禾赛科技、速腾聚创、黑芝麻智能等自动驾驶及零部件领域的参展企业也备受关注。

表9: CES 2025 车圈企业参展亮点众多

企业	国家	重点产品/技术	主要亮点
宝马	德国	全新 iDrive 座舱系统	视平线全景显示智舱系统
本田索尼	日本	AFEELA 1 新车	首款量产新车
长城	中国	灵魂 S2000 摩托车	8缸8档硬派摩托
极氪	中国	全球化战略出海	7X 出海、智驾、Robotaxi
丰田	日本	Woven City	可持续生活方式
小鹏汇天	中国	陆地航母飞行汽车	陆地航母海外首秀
英伟达	美国	Thor 车规级智驾芯片	最大 2000TOPS 算力芯片
英特尔	美国	Arc B 车载显卡	车载全链路解决方案
Mobileye	以色列	Mobileye Drive 等	L3-L5 自动驾驶平台
高通	美国	骁龙数字底盘解决方案	已有超 10 家合作进展
禾赛科技	中国	车载、机器人激光雷达	激光雷达超 1440 线
速腾聚创	中国	Robo FSD、EM4 激光雷达	整套机器人解决方案

资料来源：车东西公众号、开源证券研究所

### 3.1、整车智能化创新集中展示，引领中国科技出海新篇章

#### 3.1.1、极氪汽车智能座舱、智能驾驶齐发力

智能座舱领域，极氪汽车与高通携手合作，共同研发面向未来的智能座舱。极氪汽车利用高通 8295 智能座舱计算平台，支持 KrAI 大模型系统和 OTA 迭代升级，为用户提供沉浸式多感官体验。此外，极氪还推出了 Navigation 海外导航 2.0 与 Mapbox 合作，提升导航服务的便捷性和安全性。

智能驾驶领域，极氪发布了全球首家 OEM 量产自研的英伟达智驾域控制器平台。极氪自研超高算力智驾域控制器平台，未来极氪的全新车型将搭载 NVIDIA DRIVE AGX Thor 智驾芯片。该平台具备超高算力、低功耗设计，并拥有丰富的通信及传感器接口，为用户提供了多场景的智能驾驶体验。极氪的浩瀚智驾 2.0 通过端到端 Plus 架构和数字先觉网络等技术，显著提升了复杂场景下的表现。

图9: 极氪自研端到端高阶智驾功能强大



资料来源：极氪 ZEEKR 公众号

图10: 极氪 RT 将于 2025 年开启大规模交付



资料来源：极氪 ZEEKR 公众号

补能方面，极氪还展示了其在能源补能方面的创新，首发了海外 800V 超快充补能规划，计划在 2025 年在泰国、澳大利亚、巴西等地建立 1000 个超快充桩。

Robotaxi 方面，极氪与 Waymo 联合开发的全球首款量产原生自动驾驶汽车极氪 RT 将于 2025 年开启大规模交付。

#### 3.1.2、吉利汽车发布行业首个“智能汽车全域 AI”技术系统

吉利智能汽车全域 AI 覆盖范围更广，内容更丰富。1 月 7 日，吉利推出了行业首个智能汽车全域 AI 技术体系，基于 AI 原生操作系统构建，覆盖了消费者端、企业

服务端以及空天地议题的智能生态，旨在打造一个有温度、有情感、可持续成长的原生出行智慧生命体。基于这一技术体系开发的端到端语音大模型、AI 数字底盘、Flyme Auto 智能座舱、智能驾驶等最新 AI 技术成果，将逐步应用于吉利新车型中。

图11: 吉利全域 AI 技术系统旨在打造出行智慧生命体



资料来源: 董车会公众号

图12: 吉利星睿智算中心算力达 1.02EFLOPS



资料来源: 董车会公众号

在算力领域，吉利建成了行业首个“云数智一体”超级智算中心——吉利星睿智算中心，并完成了行业首个智能计算中心管理流程的认证。目前，吉利星睿智算中心的云端总算力已迭代到 102 亿亿次/秒，赋予车云一体 BMS 系统 AI 算力支撑和云端实时安全保护，可支持 500 万在线车辆的智算需求。

在数据领域，吉利已积累 10T 的 token 数据、40B 的汽车领域垂类数据，建成合成数据平台，为大模型训练准备了核心“燃料”，大幅提升大模型“认知能力”上限。

在算法方面，吉利发布了全球首个汽车行业全场景 AI 大模型——吉利星睿 AI 大模型，获得中国通信院“4+级”最高等级评级。

### 3.2、英伟达、黑芝麻新产品纷纷亮相，助力自动驾驶落地

#### 3.2.1、英伟达推陈出新，为自动驾驶领域设立标杆

英伟达宣布推出下一代汽车处理器“AGX Thor”，算力是上一代产品 20 倍。在 CES 展会上，英伟达正式推出了图形单元采用和 RTX5090 同源 Blackwell 架构、CPU 采用 Arm Neoverse V3AE 服务器级别架构的新一代汽车处理器“Thor”，预计 Thor 顶配版的算力达到 2000TFLOPS，并计划将 Drive OS 和 Drive Thor 集成到自动驾驶系统 Aurora Drive 中，目标是在 2027 年量产 SAE 4 级自动驾驶系统。多家企业计划采用英伟达 DRIVE AGX 作为其下一代高级驾驶辅助系统和自动驾驶汽车，包括比亚迪、捷豹路虎、理想汽车、Lucid、梅赛德斯-奔驰、蔚来、Nuro、Rivian、沃尔沃汽车、Waabi、Wayve、小米、极氪以及亚马逊旗下的 Zoox 等。

图13: 多家企业计划采用英伟达 DRIVE AGX



资料来源: 车东西公众号

全面布局自动驾驶领域，2026 财年英伟达在汽车业务板块的营收有望突破 50 亿美元大关。除芯片之外，自动驾驶技术的迭代需要大量的训练数据和模拟场景支持，英伟达提供了三个关键计算系统——AI 训练系统、虚拟世界“Omniverse”以及数据合成系统“Cosmos”，形成了一个从数据采集到模型训练再到仿真的闭环体系。Omniverse 提供高保真的虚拟场景模拟，用于测试和优化自动驾驶算法；Cosmos 利用自动驾驶汽车获取的真实数据生成新的虚拟数据，进一步丰富训练样本。

3.2.2、黑芝麻：华山 A2000 首次亮相，引领全场景通识智驾芯片创新

华山 A2000 首次亮相，针对下一代智驾场景。黑芝麻智能首次展示了其专为下一代 AI 模型设计的高算力芯片平台——华山 A2000 家族，包括 A2000 Lite、A2000 和 A2000 Pro 三款芯片，分别针对城市智驾、全场景通识智驾和高阶全场景通识智驾的需求。华山 A2000 家族的核心是自研的 NPU 新架构“九韶”，采用大核设计，支持智驾大模型的实时推理，降低算法计算的延迟。九韶 NPU 具备高算力、高能效和高带宽的特点，支持混合精度和 Transformer 模型的硬加速。

黑芝麻智能推出了新一代通用 AI 工具链 BaRT，支持多种流行框架和模型的转换，原生兼容 PyTorch 的推理 API，支持 Python 编程部署。同时，新一代双芯粒互联技术 BLink 为算力扩充提供了高效解决方案，支持 Cache 一致性互联。

图14: 黑芝麻 A2000 家族产品在 CES2025 亮相



资料来源: 焉知汽车公众号



华山 A2000 家族不仅在智能汽车领域展现出强大的性能，还能够支持机器人和通用计算等多个领域。黑芝麻智能的全场景通识智驾概念，通过将驾驶场景信息引入知识增强的表示空间，使 AI 模型具备人类的常识和知识，从而指导实现更好的智能驾驶体验。这一概念能够全面覆盖城市道路、高速公路、昼夜变化以及各种气候条件的不同场景。

### 3.2.3、Mobileye：开创模块化产品组合创新

Mobileye 展示了从基础 ADAS 到云增强 ADAS 的多种解决方案，同步展示了 ADAS、环绕式高级驾驶辅助系统、Mobileye SuperVision、Mobileye Chauffeur 与 Mobileye Drive 等 5 项最新进展：

**(1) 基础 ADAS：**利用前向摄像头和 Mobileye 的 EyeQ 系统芯片，提供成本效益高的安全功能。而云增强 ADAS 则通过全球数百万辆 Mobileye 装备车辆的众包数据，实现厘米级定位。

**(2) 环绕式高级驾驶辅助系统：**是一套全面确保安全的环视方案，整合了多传感器融合技术，结合摄像头和雷达，以及 Mobileye 强大的 EyeQ6H 系统芯片，提供卓越的性能，增强安全性和舒适性。

**(3) Mobileye SuperVision：**提供“可脱手/需注视”的导航能力，能够在各种常规道路上安全地实现标准驾驶功能。它基于 Mobileye 的计算机视觉、路网信息管理 (REM™) 技术和责任敏感安全模型 (RSS™) 驾驶策略。

**(4) Mobileye Chauffeur：**面向消费级车辆，是一个“可脱手/可脱眼”的自动驾驶系统，能够在高速公路等特定条件下实现完全自动驾驶。该系统结合了计算机视觉技术、360 度成像雷达和前激光雷达。

**(5) Mobileye Drive：**应用于“出行即服务”的完全自动驾驶系统，适用于无人驾驶出租车、共享出行、公共交通和货物运输。该系统展示了 Mobileye 在自动驾驶领域的全面技术实力和应用前景。

## 3.3、激光雷达分辨率大升级，部署具身智能赛道

### 3.3.1、禾赛科技推出全新迷你型高性能 3D 激光雷达

禾赛科技展示了其最新产品，包括 1440 线激光雷达 AT1440 和纯固态激光雷达 FTX 推出。AT1440 被誉为拥有全球最高线数的激光雷达之一，主要面向 L3, L4 智驾硬件的感知，提供高清的三维感知能力，而 FTX 则以 180° x140° 的视场角成为全球视野最广的纯固态车规级激光雷达之一。此外，禾赛还展示了面向前装量产市场的高性能激光雷达产品，包括超高清远距激光雷达 AT 系列、舱内远距激光雷达 ET 系列以及补盲激光雷达 FT 系列。

图15：禾赛发布迷你型高性能3D激光雷达

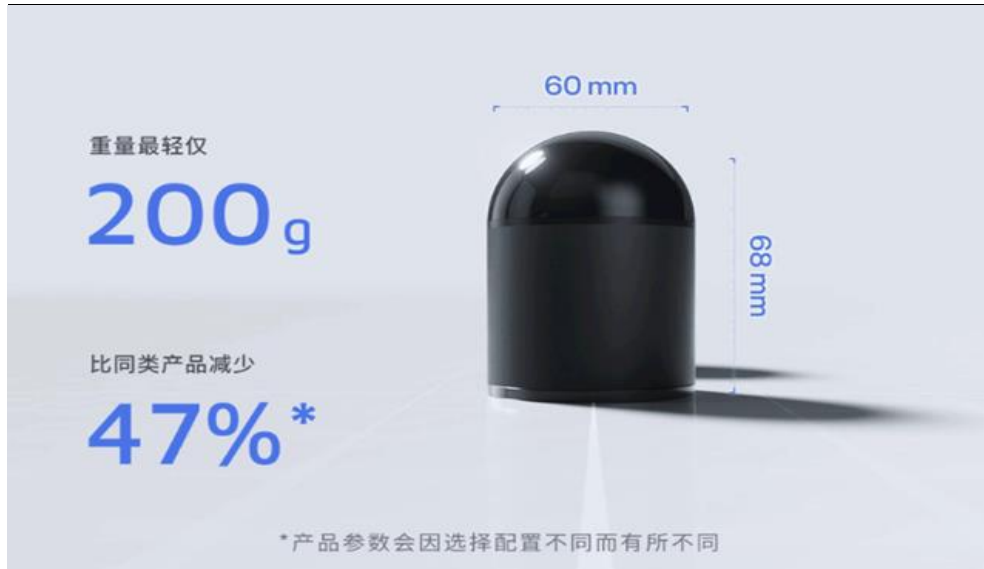

资料来源：焉知汽车公众号

### 3.3.2、速腾聚创发布全球首款“千线”激光雷达

速腾聚创发布全球首款“千线”超长距数字化激光雷达 EM4。EM4 是 RoboSense 全新数字化架构 EM 平台的首款产品，融合数字化架构、串扰消除、全工况光电信号处理、数据无损压缩等多项先进技术，拥有最高 1080 线、最远 600 米测距，垂直视场角为  $120^{\circ} \times 27^{\circ}$ ，角分辨率达到  $0.050^{\circ} \times 0.025^{\circ}$ ，每秒能够产生高达 2592 万个数据点，引领车载激光雷达进入“千线”时代。EM4 能为汽车提供 1080P 的高清三维感知能力，助力高阶智能驾驶及完全自动驾驶实现更优性能表现。

图16：速腾聚创 EM4 拥有最高 1080 线、最远 600 米测距



资料来源：车东西公众号

## 3.4、车端显示技术持续迭代，HUD 产品值得关注

### 3.4.1、宝马首创全景 iDrive，引领未来驾驶体验

宝马首次亮相新世代超感智能座舱全景 iDrive。首先，“视平线全景显示”利用超近距投影技术，在前风挡玻璃上呈现直观的车辆信息，取代了传统的仪表盘。其次，“3D 抬头显示”通过调整信息的形状、角度和精度，优化了驾驶者读取车况信息的方式，使驾驶过程更加专注。第三，“超感智控方向盘”结合了主动触觉反馈和分层显示技术，使驾驶者在不分散注意力的情况下轻松感知和操作各种信息。最后，

“向心中控”是宝马首创的车内交互界面，其不规则形状的中控屏不仅缩短了方向盘到显示屏的距离，还兼顾了后排乘客的观影效果。相比较于国产品牌注重为乘客提供类似平板电脑的科技体验或与座椅等舒适性配置的联动，宝马坚持以驾驶者为中心，所有设计都旨在提升驾驶专注性，展现独特的创新思路。

图17: 宝马全景 iDrive 系统展现独特的创新思路



资料来源：车东西公众号

### 3.4.2、华阳多媒体推出景深式 3D AR-HUD，引领 AR-HUD 3.0 时代

华阳多媒体推出景深式 3D AR-HUD，引领 AR-HUD 3.0 时代。本次 CES 展上，华阳多媒体推出景深式 3D AR-HUD，该产品采用可变焦光学方案，在 HUD 图像中引入景深概念，使得不同距离的信息显示呈现出层次分明的视觉效果，同时图标的位置感进一步增强了沉浸感，提升了驾驶体验的真实度。采用多模式的高清 TFT 的 PGU 设计方案，提供更大画幅的空间视场，结合 4m 到 10m 的真实景深，创造出宽广且灵活的视野范围；可深度感知的 3D 景深效果，可明显改善驾驶者对现实增强信息的体验和解读，深度提高了 AR-HUD 的用户体验。

图18: 景深式 3D AR-HUD 面向 AR-HUD 3.0 时代



资料来源：ADAYO 华阳集团公众号

### 3.5、机器人产品集中亮相，具身智能成“主引擎”

在 CES 2025 中，宇树科技、Agility Robotics、银河通用、星动纪元、云深处等企业均携拳头产品参加展览，灵宝 CASBOT、众擎机器人、阿加犀、Pollen Robotics 等

企业也集体亮相，机器人参展阵容再次升级。2023 年 GTC 大会上，英伟达黄仁勋强调人工智能的下一个浪潮是具身智能。具身智能时代，人工智能系统不仅能够认识和理解世界，还能够具有通过物理实体（如机器人）在物理世界中给予反馈和进行互动的能力。

图19：英伟达亮相了由 14 款使用英伟达芯片的人型机器人

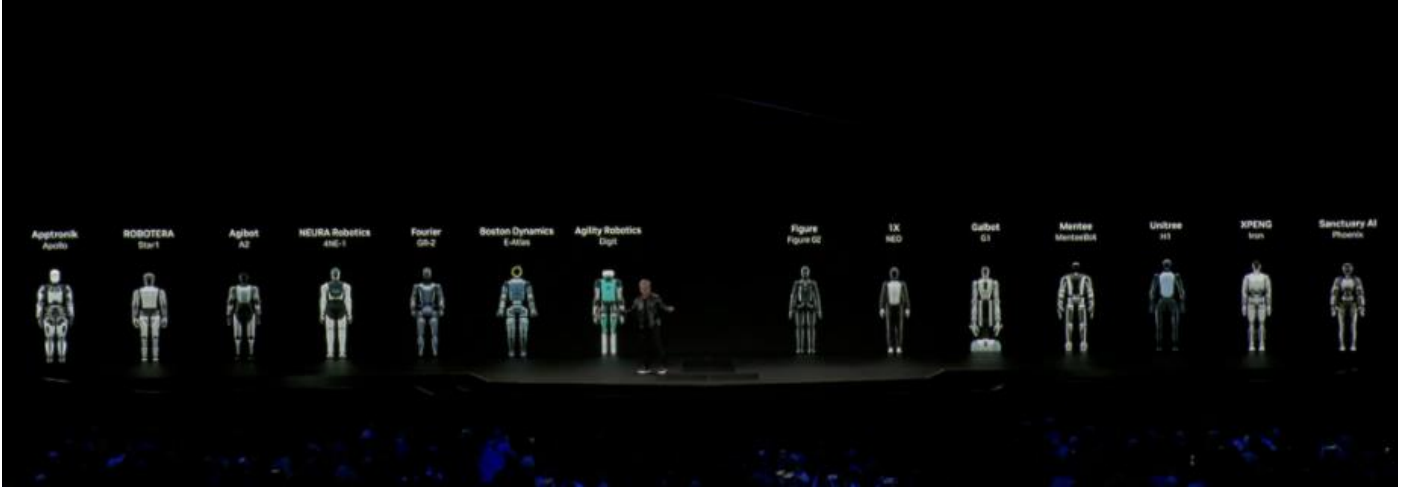

资料来源：盖世汽车智能网联公众号

## 4、重点推荐主题及个股最新观点

**4.1、智能汽车主题：华测导航、长光华芯、经纬恒润-W、炬光科技、中科创达、美格智能、均胜电子、华阳集团、北京君正、晶晨股份、联创电子、德赛西威、源杰科技、沪光股份、溯联股份、拓普集团、瑞鹤模具、浙江仙通、长安汽车、继峰股份、芯动联科、小鹏汽车-W、新泉股份**

在特斯拉引领下的智能化升级，对汽车行业从产品（机械向科技）、商业模式（硬件到软件和服务）、技术升级方式（硬件到软硬结合）、产业链竞争格局（金字塔到扁平化）等多维度带来了颠覆性的创新，使得汽车由一个机械产品向科技产品升级，是汽车行业百年以来的新变革。重点关注智能化升级带来的汽车行业增量部件的机会，包括域控制器、智能座舱、功率半导体、存储芯片等方向。

### 4.1.1、华测导航（300627.SZ）：三季度业绩稳健增长，全年业绩增长可期

详情可参考公司深度报告《华测导航（300627.SZ）：导航定位龙头迎产业红利，自动驾驶打开成长空间》

公司发布 2024 年三季报，业绩保持稳健增长。2024 年前三季度，公司实现营业收入 22.68 亿元，同比增长 24.22%，实现归母净利润 3.90 亿元，同比增长 37.84%。公司是国内高精度卫星导航定位领先企业，业绩有望持续稳健增长。

规模效应不断凸显、内部管理能力持续提升，公司盈利能力持续增强。2024 年前三季度，公司单季度收入分别为 6.17/8.67/7.83 亿元，同比增长 20.53%、24.57%、26.90%，营收实现持续高增长；单季度归母净利润分别为 1.03/1.48/1.38 亿元，同比增长 30.35%、53.28%、29.42%。盈利能力方面，公司 2024 年前三季度毛利率与净利率为 59.18%/16.96%，同比+0.81pct/+1.83pct，其中净利率连续三个季度增长，盈利能力持续增强。费用端，公司销售/管理/研发/财务费用率分别为 19.04%/7.54%/16.86%/0.34%，



同比变动-1.44pct/-0.65pct/+0.02pct/+0.02pct，公司规模效应不断凸显以及内部管理能力持续提升，费用管控能力逐步增强，整体期间费用率同比减少 2.05pct。

**下游应用场景开拓成果显著，海外+低空经济+自动驾驶打开空间。**公司围绕高精度定位技术积极拓展行业应用，在农场自动化、地质灾害监测、自动驾驶等行业持续深耕，塑造产品与品牌优势，下游应用场景拓展成果显现。海外业务方面，2024 年上半年公司海外市场营收已经达到 4.45 亿元，同比增长 34.98%，同时公司海外业务毛利率为 67.29%，随海外市场开拓进入收获期，有望拉动公司业绩向上。自动驾驶方面，公司车规级组合导航产品获得多家车企定点，部分实现批量交付，助力车企自动驾驶能力提高；此外公司已在低速机器人、矿车、港口、物流自动驾驶等领域与易控、三一、徐工等公司达成合作。公司积极发展低空经济业务，可为低空经济领域作业终端提供包括导航定位模组、高精度账号服务等在内的综合解决方案，打开成长空间。

#### 4.1.2、长光华芯 (688048.SH)：业绩环比增长，毛利率持续修复

详情可参考公司深度报告《长光华芯 (688048.SH)：铸激光之“芯”，凤鹏正举未来已来》

**公司发布 2023 年三季报，收入实现环比增长。**公司发布 2023 年三季报，前三季度公司实现营收 2.19 亿元，同比下降 30.91%；归母净利润亏损 0.22 亿元，2022 年同期为 0.95 亿元。2023 年第三季度，公司实现营业总收入 0.77 亿元，同比增长 15.11%，环比增长 49.14%；归母净利润亏损 0.12 亿元，同比下降 132.86%。2023 年前三季度，激光器市场行情低迷、下游客户需求不足、公司也进行了调价等措施，致使公司业绩表现不佳，而公司产品技术壁垒高，市场空间广阔，短期波动后远期成长空间广阔。

**业绩短期承压，毛利率持续修复。**2023 年前三季度，公司单季度收入分别为 0.90/0.52/0.77 亿元，同比增速分别为-19.30%/-62.59%/15.11%。毛利率端，2023 年前三季度实现毛利率 34.60%，相比 2022 年同期下降 18.89pct，主要由于年初公司价格政策调整及激光器整体市场价格变化所致。这一趋势有望逐步缓和，2023 年前三季度公司单季度毛利率分别为 28.86%/35.73%/40.56%，呈现持续修复态势。费用端，2023 年前三季度公司销售/管理/研发/财务费用率分别为 6.72%/12.50%/39.37%/-2.91%，同比变动 0.34/5.47/14.13/-2.52pct。整体而言，宏观环境仍对公司业绩造成了不利影响，但内外部环境整体均呈现修复态势。

**激光芯片技术不断精进，纵向拓展不断延伸打开成长空间。**公司以激光芯片为核心，横向拓展产品品类纵向延伸产品线，不断打开成长空间。上游芯片领域，公司高功率激光芯片不断突破功率极限；激光雷达领域推出包含低发散角多节 VCSEL 芯片在内的多款芯片产品；通信领域推出 50G PAM4 VCSEL 及 56Gb/s PAM4 EML 等产品，技术领先，同时亦布局 10G APD 等。中游模块领域拥有光纤耦合模块、阵列等产品布局。下游公司面向激光焊接、家具封边、激光巨量焊接等推出针对性解决方案，远期发展前景广阔。

#### 4.1.3、经纬恒润-W (688326.SH)：Q3 环比亏幅收窄，新客户持续拓展长期发展可期

详情可参考公司深度报告《经纬恒润-W (688326.SH)：三位一体全面布局，本土汽车电子龙头冉冉升起》

**公司发布 2024 年三季报，盈利端逐季度环比减亏。**2024 年前三季度，公司实现营

业收入 35.46 亿元，同比+24.05%，实现归母净利润-4.10 亿元，同比亏损幅度扩大；单季度看，公司 2024Q3 实现营业收入 15.19 亿元，同比+30.80%，实现归母净利润-0.77 亿元，2024Q1、Q2 分别为-1.92、-1.42 亿元，Q3 环比减亏。公司加速智能化转型，研发支出等快速增长，短期内影响公司利润。

**盈利能力逐季度增强，费用控制成效显著业绩拐点可期。**盈利能力方面，2024 年前三季度，公司毛利率/净利率分别为 23.16%/-11.49%，同比-4.36pct/-6.58pct，其中公司 2024Q1-Q3 单季度净利率分别为-21.57%、-12.52%、-4.81%，盈利能力逐季度增强。费用端，2024 年前三季度，公司销售/管理/研发/财务费用率分别为 7.46%/7.83%/22.31%/-0.96%，同比+2.15pct/-0.25pct/-2.43pct/+1.83pct，整体期间费用率同比变动+1.30pct，其中 2024Q3 研发费用率同环比分别-7.54pct/-5.00pct，随研发成果进一步转化，公司业绩拐点可期。

**新客户持续拓展，城市 NOA 方案预计 2025 年量产落地。**公司深度布局汽车智能化，客户持续拓展。汽车电子方面，公司智驾、车身等方向产品获得吉利、Stellantis 等国内外主流整车厂客户新车型项目定点并逐步量产；域融合产品不断推出，中央计算平台产品首次量产并配套小鹏 Mona M03；AR-HUD 产品新增配套某主流车型并开始量产。研发服务及解决方案方面，公司的软件系列产品新开拓了小米、奇瑞等客户，此外也获得海外研发服务的新订单，订单金额有所提升。此外公司顺应智驾产业发展，产品品类不断丰富，采用辉羲智能芯片的城市 NOA 方案预计将于 2025 年搭载某知名整车厂量产落地。

#### 4.1.4、炬光科技 (688167.SH): 2024Q1 营收恢复稳健增长，核心竞争力进一步加强

详情可参考公司深度报告《炬光科技 (688167.SH): 光子魔术大师，进军激光雷达打开千亿市场空间》

**公司发布 2023 年年报与 2024 年一季报，2024Q1 营收恢复稳健增长。**2023 年，公司实现总营收 5.61 亿元，同比增长 1.69%；实现归母净利润 0.91 亿元，同比减少 28.76%。2024 年一季度，公司实现总营收 1.37 亿元，同比增长 17.38%；实现归母净利润-0.16 亿元，同比转亏。2023 年公司客户需求复苏缓慢，影响公司业绩。

**上游元器件领域产品价格承压，中游汽车应用解决方案拓展顺利。**2023 年，公司半导体激光元器件和原材料、激光光学元器件业务分别实现收入 2.29/2.07 亿元，同比+0.19%/-9.37%，毛利率分别为 42.29%/50.62%，同比下降 6.16/9.61pct，主要系受市场竞争激烈，宏观环境恢复缓慢影响，产品价格承压；中游汽车应用、泛半导体制程和医疗健康三大解决方案分别实现营收 0.46/0.63/0.12 亿元，同比增长 59.35%/2.35%/394.34%，其中汽车应用解决方案毛利率为 65.25%，同比增加 27.83pct，业务拓展顺利。

**技术储备不断丰富，为公司持续稳定发展提供动力。**2023 年公司研发投入 0.79 亿元，同比增长 2.51%，研发投入保持稳定，为公司的长期发展筑牢基础。公司预制金锡薄膜工艺拥有超过 10 年技术沉淀，2023 年预制金锡氮化铝衬底材料出货量超 600 万只；激光光学元器件领域技术优势明显，光场匀化核心技术满足半导体制程等高端应用需求。此外公司中游光子应用模块和系统将在下游行业逐渐渗透，在汽车激光雷达领域，公司战略聚焦线光斑技术路线，2023H1 获得国内两家激光雷达发射模组定点，2023Q4 获得 AG 公司激光雷达线光斑发射模组定点，预期在 2024 年获得海外客户新的项目定点。公司技术实力强劲，能够满足更高的应用场景需求，

助力行业技术升级换代。

#### 4.1.5、美格智能 (002881.SZ)：海外业务快速增长，盈利能力逐季增强

详情可参考公司深度报告《美格智能 (002881.SZ)：AIoT 与智能汽车共振，智能模组龙头驶入快车道》

**新兴行业应用领域不断拓展，带动公司三季度业绩快速增长。**2024 年前三季度，公司实现营业收入 21.82 亿元，同比+39.90%，实现归母净利润 0.91 亿元，同比+33.05%。随着端侧 AI 生态加速建立，公司高算力 AI 模组应用场景及出货量均快速增长，叠加海外运营商对创新 FWA 产品采购规模扩大，带动公司三季度业绩快速增长。公司持续拓展智能模组和算力模组应用场景，业绩有望持续增长。

**费用支出控制能力增强，盈利能力逐季改善。**2024Q3 单季度，公司实现营业收入 8.76 亿元，同比+63.29%，实现归母净利润 0.58 亿元，同比+189.22%，实现扣非归母净利润 0.59 亿元，同比+208.91%，实现大幅增长。盈利能力方面，2024 年前三季度，公司毛利率/净利率分别为 16.25%/4.15%，同比-3.00pct/-0.22pct，毛利率主要系毛利水平较低产品集中出货所致，同时 2024Q1-Q3 净利率分别为 1.01%/3.69%/6.58%，净利率逐季改善。费用端，公司销售/管理/研发/财务费用率分别 1.97%/2.04%/6.80%/0.92%，同比变动-0.75/-0.51/-3.20/+0.32pct，总体费用率同比-4.13pct，降本增效成果显著。

**海外业务快速增长，智能网联车业务收入占比持续提升。**公司海外业务快速增长，国内/国外营收分别为 14.87/6.95 亿元，同比+35.43%/+50.43%。公司深耕智能模组和算力模组方向，技术能力全面。智能网联车方面，公司营收继续保持高速增长，收入占比持续提升，应用于智能座舱的 5G 智能模组持续大批量出货，此外采用高通车规级 5G 芯片设计的 MA922 系列模组也正在与国内 Tier1 厂商联合开发中。FWA 方面，公司发布全球首款 5G+Wi-Fi 7 双重高速网络布局的智能手持终端解决方案，同时在美国、日本、欧洲等区域的 5G 产品持续大规模量产发货。IoT 方面，公司海外市场的定制化、智能化产品需求持续增长，国内客户需求重回增长轨道，有望进一步提振公司业绩。

#### 4.1.6、均胜电子 (600699.SH)：盈利能力持续提升，公司经营稳健向好

详情可参考公司深度报告《均胜电子 (600699.SH)：安全业务为基，构筑全能型智能汽车零部件供应商》

**公司发布 2024 年三季报，扣非归母净利润大幅增长。**2024 年前三季度，公司实现营业收入 411.35 亿元，同比-0.42%，实现归母净利润 9.41 亿元，同比+20.90%，实现扣非归母净利润 9.41 亿元，同比+40.25%；单季度看，2024Q3 公司实现营业收入 140.56 亿元，同比-1.68%，实现归母净利润 3.05 亿元，同比+0.50%。2024Q3 全球轻型汽车产量同比下降 4.8%，公司业绩表现稳健展现强大韧性。

**汽车安全+汽车电子双轮驱动，盈利能力持续增强。**分业务看，2024 年前三季度，公司汽车安全、汽车电子业务分别实现营收约 284/127 亿元，毛利率分别约为 14.0%/19.2%，其中汽车安全业务毛利率同比+2.6pct，第三季度继续保持盈利强劲增长。公司总体毛利率/净利率分别为 15.59%/3.07%，同比+1.64pct/+0.96pct，盈利能力持续增强。报告期内公司持续推进降本增效，销售/管理/研发/财务费用率分别为 0.97%/4.41%/4.31%/1.53%，同比-0.09pct/-0.39pct/+0.09pct/-0.05pct，整体期间费用率同比变动-0.44pct，费用管控能力增强，提高业绩增长弹性。

**新订单获取势头强劲，新业务品类不断拓展延伸。**公司新获订单能力强劲，2024 年前



三季度，全球新获订单全生命周期总金额约 704 亿元，在手订单充沛，其中中国市场特别是自主品牌/新势力的业务持续增强，国内新获订单金额约 310 亿元，占比约 44%，客户结构不断优化。智能驾驶领域，公司新获取 UWB 技术、前视一体机、车路云一体化等新兴业务，陆续发布基于高通、地平线、黑芝麻等芯片平台的智能驾驶域控制器，加快探索中央计算单元解决方案。汽车安全领域，公司发布零重力座椅安全解决方案等创新产品。新能源领域，公司已推出基于高通芯片开发的无线充电系统，完成在保时捷车型上的研发。公司持续拓展业务品类，有望持续受益。

#### 4.1.7、华阳集团 (002906.SZ)：各大业务稳步推进，业绩持续高增长未来可期

详情可参考公司深度报告《华阳集团 (002906.SZ)：智能座舱电子领跑者，迎智能汽车大时代》

**公司发布 2024 年三季报，业绩高增符合预期。**2024 年前三季度，公司实现总营收 68.41 亿元，同比增长 42.62%；实现归母净利润 4.65 亿元，同比增长 56.20%，经营性现金流同比增长 208.32%；2024 年第三季度，公司实现营收 26.48 亿元，同比增长 37.25%；实现归母净利润 1.78 亿元，同比增长 53.54%，实现扣非归母净利润 1.74 亿元，同比增长 56.58%。公司完美承接汽车智能化大潮下的客户需求，业绩实现持续快速增长。

**公司各项业务良性发展，业绩增长环比加速。**公司业务成长性优异，收入端 2024 年第三季度在 2023 年基数较高的背景下依然保持高增长，利润端在 2023 年高基数的背景下环比二季度增长加速，公司 2024 年前三季度归母净利润增速分别为 83.52%、38.83%、53.54%。业务端座舱域控持续放量，HUD 配套诸多车型出货量表现优异，此外屏产品等亦保持高增长。产品结构变化影响下，公司第三季度毛利率同比微降 0.82pct。费用端，公司规模效应和精益管理的作用持续显现，2024 年第三季度销售/管理/研发/财务费用率分别变动-0.78/-0.11/-1.03/0.04pct，有效支撑了利润的快速提升。

**产品配套热销车型，技术精进开拓海外未来可期。**公司产品配套诸多爆款车型，为长城魏牌蓝山、乐道 L60、极氪 7X、长安深蓝等多款车型提供 HUD 产品，并不断拓展产品配套范围，提升价值量，为长安深蓝 S05 提供座舱域控、AR-HUD 以及 50 瓦大功率无线充电等产品。此外公司积极探索新技术突破和海外市场发展，域控领域公司持续配套高通、芯驰科技等公司最新产品，推出基于高通 8255 的舱泊一体域控，开发基于高通 8775 的舱驾融合中央计算单元产品，推动域控融合大模型，提升人机交互体验。HUD 产品探索光波导、可变焦技术，进一步提升产品投影面积以及精准度。此外公司已经陆续开始获取海外客户定点，并在海外布局产能建设，有望形成全球化竞争力。

#### 4.1.8、北京君正 (300223.SZ)：需求承压 H1 营收小幅下滑，加码研发及客户开拓

详情可参考公司深度报告《北京君正 (300223.SZ)：并购 ISSI，国产车规级存储龙头起航》

**受行业市场低迷影响，2024 年 H1 公司营收小幅下滑。**公司发布 2024 年半年报，2024 年 H1 实现营收 21.07 亿元，同比下降 5.15%；归母净利润 1.97 亿元，同比下降 11.10%。其中 2024 年 Q2 实现营收 11.00 亿元，同比下降 4.55%，环比增长 9.20%；归母净利润 1.10 亿元，同比增长 2.55%，环比增长 26.33%。尽管行业市场持续处于景气度低谷，公司业务基础扎实，经营稳健，受益于公司技术、产品、市场等方面的综合竞争优势，公司仍然保持了较好的盈利能力。未来随着行业市场渠道库存自然去化，以及行业景气度的逐渐修复，公司或将迎来新一轮增长。



**持续进行核心业务研发，助力公司高质量发展。**公司持续进行各项核心技术的研发，推动公司综合竞争力的不断提升。2024年H1公司进行了不同种类和容量的SRAM产品的研发，并对部分产品进行了客户送样；进行了各类不同工艺、不同种类、面向汽车和非汽车市场领域的矩阵式和高亮型LED驱动芯片的研发和投片等工作，并推出低功耗矩阵LED驱动芯片、高边恒流驱动芯片、同步降压恒压LED驱动芯片等不同电压、多路驱动的LED驱动芯片等多款产品；继续进行面向汽车应用的LIN、CAN、GreenPHY、G.vn等网络传输产品的研发和测试等工作，其中GreenPHY首款产品已可量产。

**积极进行客户开拓及市场推广，提供发展新动力。**在安防监控市场，针对消费类安防监控市场对消费降级的需求，公司加大对T23的产品推广并规划了更具性价比优势的T32产品，以满足市场新的需求点；在汽车、工业、医疗等行业市场公司积极进行产品推广，加大DDR4和LPDDR4等各类产品的送样，汽车、工业医疗等领域持续有客户成功完成产品的设计导入；在Flash产品市场，公司加强Flash产品在各领域的推广，并持续向客户进行送样，推动客户进行产品的评估和设计导入。

#### **4.1.9、晶晨股份(688099.SH)：受需求影响收入小幅下滑，加码研发注入增长活力**

详情可参考公司深度报告《晶晨股份(688099.SH)：多媒体SoC芯片全球龙头，迎5G时代“芯”机遇》

**受行业需求不足影响，2023年公司营收业绩小幅度下滑。**晶晨股份发布2023年报，全年实现营收53.71亿元，同比下降3.14%；实现归母净利润4.98亿元，同比下降31.46%。营收小幅度下滑主要源于2023年公司所处的消费电子领域面临总体需求不足的困难，行业依然没有完全走出下行周期。分业务来看，多媒体智能终端芯片实现收入52.92亿元，同比下滑4.16%，毛利率为36.54%，同比下滑0.58pct。公司全年积极开拓重要增量市场，继续保持高强度研发投入，推动战略新产品商用上市，通过持续的内部挖潜提升经营质量和毛利率水平，并逐步摆脱行业下行周期的影响，步入上升通道。

**公司积极开拓重要增量市场保持高强度的研发投入，注入业务增长活力。**随着消费电子市场整体需求的继续回暖，公司新的增量市场的继续开拓和新产品销量扩大，公司经营业绩预计将会继续改善。公司于2023年推出第二代Wi-Fi芯片，并快速商用化，2024年还将进一步推出三模组合新产品。公司的汽车电子芯片已逐步从高价位车型向中低价位车型渗透，搭载公司前装车规级智能座舱芯片的车型在2023年实现规模量产、商用并出海。

**产能持续提升，产能利用率保持高水平。**公司作为高端集成电路设计企业及高新技术企业，已经自主研发全格式视频解码处理、芯片级安全解决方案、软硬件结合的超低功耗技术等核心技术。在行业下行周期，公司持续保持高强度研发投入，2023年公司研发人员相较2022年增加99人，2023年发生研发费用12.83亿元，相较2022年增加0.97亿元。

#### **4.1.10、德赛西威(002920.SZ)：扣非归母净利润超预期增长，彰显龙头实力**

详情可参考公司深度报告《德赛西威(002920.SZ)：智能座舱龙头，域控制器驱动再次腾飞》

**公司发布2024年三季报，扣非归母净利润超预期增长。**2024年前三季度，公司实现营业收入189.75亿元，同比+31.13%，实现归母净利润14.07亿元，同比+46.49%，

实现扣非净利润 14.48 亿元，同比+67.73%；2024 年第三季度，公司实现营业收入 72.82 亿元，同比+26.74%，实现归母净利润 5.68 亿元，同比+60.90%，实现扣非净利润 6.59 亿元，同比+96.11%，环比+57.11%，超预期。公司作为龙头汽车智能化供应商，配套车型销量快速成长，业绩大超预期。

**费用控制成效显著，公司盈利能力逐季度提高。**2024 年前三季度，汽车智能化持续渗透以及公司配套的理想等高端品牌产品销量快速提升，带动公司业绩快速增长，2024 年前三季度公司单季度毛利率分别为 19.34%/21.25%/20.91%，同比-1.75/+0.96/+2.20pct，盈利能力持续增强。费用端，公司销售/管理/研发/财务费用率分别为 1.11%/1.93%/8.70%/0.46%，同比变动-0.33pct/-0.32pct/-0.83pct/+0.28pct，其中除财务费用率因汇兑损失增加外，其余费用率稳步下降，整体期间费用率同比-1.20pct，凸显卓越管理。2024 年前三季度公司单季净利率分别为 6.90%/7.55%/7.84%，连续三个季度持续增长。此外排除非经常性损益影响，公司扣非净利润亦呈现加速增长状态，龙头地位彰显。

**海外市场持续拓展，定增扩产助力公司长远发展。**公司加速国际化布局，已进入欧洲、东南亚、日本和北美市场，欧洲新科技园区一期工程启动，国际市场持续开拓打开成长空间。产品方面，公司搭载英伟达 Thor 芯片的智驾域控 IPU14 首次公开，已接到多家车企预定点，此外 8775 舱驾一体中央计算平台、P-HUD 全景抬头显示技术进一步丰富公司产品矩阵。面对持续提升的订单需求，2024 年 9 月 7 日公司公告计划定增不超过 45 亿元用于产能扩建、智算中心及舱驾融合平台研发项目，产能补足有望助力公司行稳致远。

#### 4.1.11、源杰科技(688498.SH)：需求景气度低迷致业绩承压，客户送测稳步推进

详情可参考公司深度报告《源杰科技(688498.SH)：本土高速激光芯片领军，厚积薄发驰骋广阔天地》

**电信市场及数据中心销售不及预期，2023 年公司营收业绩下滑。**源杰科技发布 2023 年年报，全年实现营收 1.44 亿元，同比-48.96%；实现归母净利润 1947.98 万元，同比-80.58%。分产品来看，电信市场类产品实现营收 1.33 亿元，占比 92.14%，收入同比减少 43.83%，毛利率 38.87%，同比下滑 20.64pct。电信市场方面，因受到下游客户库存及终端运营商建设节奏放缓影响，销售额下滑。数据中心及其他产品实现营收 471.38 万元，占比 3.26%，营收同比-89.47%，毛利率 83.60%，同比增加 9.03pct。数据中心方面，传统的云数据中心在经过几年较大规模的投资后，2023 年出现较为明显的放缓和下滑，从而导致收入下降。

**客户端送样测试逐步推进，100G EML 蓄势待发。**光纤接入领域，公司研发并向客户送测了差异化方案的 10G DFB 产品，并对 10G EML 产品进行持续优化提升。数据中心领域，100G PAM4 EML、70mW/100mW 大功率 CW 芯片已经完成产品研发与设计定型，并在客户端进行送样测试。在更高速率的应用场景，公司初步完成 200G PAM4 EML 的性能研发及厂内测试，正持续优化中。

**公司重视技术研发，为公司提供增长新动力。**公司聚焦于光芯片行业，经过多年研发与产业化积累，已建立了包含芯片设计、晶圆制造、芯片加工和测试的 IDM 全流程业务体系，拥有多条覆盖 MOCVD 外延生长、光栅工艺等全流程自主可控的生产线。公司直面市场压力持续加大研发投入，2023 年公司研发支出 3,094.61 万元，同比增长 14.23%。

#### 4.1.12、沪光股份(605333.SH): Q3 业绩超预期, 毛利率大幅改善

详情可参考公司深度报告《沪光股份(605333.SH): 汽车线束领先企业, 业绩拐点已至》

**核心客户需求旺盛, 2024 年 Q3 公司营收实现高增长。**公司发布 2024 年三季度报, 2024 年 Q3 实现营收 21.14 亿元, 同比+121.40%; 归母净利润 1.83 亿元, 同比+901.75%; 扣费归母净利润 1.78 亿元, 同比+1129.28%。公司 2024 年前三季度实现营收 55.32 亿元, 同比+133.71%; 归母净利润 4.38 亿元, 同比+2030.18%; 扣费归母净利润 4.23 亿元, 同比+1416.52%。Q3 毛利率达 20.5%, 环比 Q2 大幅提升 3.99pct。公司加快客户结构优化、加大新能源客户资源开发力度, 引入赛力斯、吉利、蔚来等客户, 带来业绩持续高增长。

**在手订单保持充裕, 助力公司快速发展。**2024 年公司取得了持续稳定的订单, 公司量产项目持续放量及新项目量产推动了营业收入迅速增长, 促使公司规模效应更加显著。公司陆续取得了极氪 EX1E 低压线束、北京奔驰·MBEA-M 高压线束、集度 MARS MCA、Venus 800V 充电线、极氪 SEA-RSEA-R 高压线束等项目定点; 分别实现了上汽通用·凯迪拉克 XT5 低压线束、集度·Venus 低压线束、L 汽车 W01 低压线束、北京奔驰 BR254/214 高压线束、L 汽车 X01B/X02B 高压线束、上汽智己 S12L 高压线束等项目量产。

**行业领先的新能源汽车高压线束业务, 受益国产替代趋势。**公司基于智能制造生产管理系统, 打造出了一套高标准、高效率、可复制性强的全自动高压线束生产线的规划要求, 公司的高压线束自动化生产线已经从开线、预装、切剥翻、压接等线束加工工序, 成功过渡到超声波焊接、护套插位、线束外部零部件等复杂工序, 装配至高低压检测、气密检测、CCD 检查等工序的规划、设计、实施, 实现全过程自动化产线的研发和投入。凭借长期的产品技术和开发经验积累, 公司率先进入新能源汽车配套供应体系, 充分受益国产替代趋势。

#### 4.1.13、溯联股份(301397.SZ): 持续开拓优质整车客户, 产能稳步提升

详情可参考公司深度报告《溯联股份(301397.SZ): 汽车尼龙管路老兵, 受益轻量化与国产替代》

**2023 年公司营业收入同比高增, 受降价影响净利润小幅下滑。**公司发布 2023 年年报, 全年实现营收 10.11 亿元, 同比+19%; 实现归母净利润 1.51 亿元, 同比下降 1.74%。营收同比高增主要源于 2023 年公司新开辟了一系列汽车行业客户, 同时新产品产能持续爬坡放量。净利润小幅下滑主要源于产品降价以及期间费用提升。分业务来看, 汽车流体管路及总成实现收入 8.81 亿元, 同比+16.09%, 毛利率 27.95%, 同比下滑 5.02pct; 汽车流体控制件及精密注塑件实现收入 1.08 亿元, 同比 40.55%, 毛利率 22.64%, 同比下滑 3.66pct。公司全年积极拓展了理想、合众等客户, 同时完成了募投工厂的主要产能建设以及原有工厂的扩容改造, 业绩有望维持高速增长。

**持续拓展优质客户, 注入业绩增长活力。**目前公司已与比亚迪、长安汽车、上汽通用五菱、广汽集团、赛力斯、上汽通用、长安福特等 30 余家整车厂商建立了长期稳定的合作关系。除此之外, 公司积极拓展了广汽集团、长城汽车、吉利汽车、上汽大通、大众汽车、小鹏汽车、理想汽车、合众汽车、零跑汽车、高合汽车、岚图汽车等优质品牌整车客户。2023 年公司新增大量优质客户, 作为汽车行业 TIER1 公司获得了包括理想、合众在内的造车新势力客户, 东风日产等合资客户的供应商认证。

产能持续提升，产能利用率保持高水平。2023 年公司主要产品的产能提升了 35%以上。2023 年公司汽车流体管路总成产能达到 4147.64 万件，销量 3753.75 万件，产能利用率达到 84.56%。新能源汽车流体管路总成产能达到 3762.13 万件，占总产能的比重达 90.71%。公司于 2023 年完成了募投工厂的主要产能建设，以及对原自有工厂的扩容改造。预计 2024 年的产能同比增加 30%以上。

#### 4.1.14、拓普集团(601689.SH)：上半年业绩大幅增长，汽车电子业务起量

详情可参考公司深度报告《拓普集团(601689.SH)：客户结构优质，迈向 Tier 0.5 平台型供应商》

受益于多样化的新能源汽车产品线，公司营收保持快速增长。公司发布 2024 年半年报，2024 年 H1 实现营收 122.22 亿元，同比+33.42%；归母净利润 14.56 亿元，同比+33.11%。其中 2024 年 Q2 公司实现营收 65.34 亿元，同比增长 39.25%，环比增长 14.86%；归母净利润 8.11 亿元，同比增长 25.94%，环比增长 25.63%。公司克服经济起伏及行业波动，充分受益在新能源汽车产业的广阔产品线等因素，销售收入与利润实现快速增长。

产能持续扩张叠加国际化进程加速，助力公司长期发展。公司根据新接订单情况，继续实施产能布局与建设。2024 年 H1 公司持续推进杭州湾八期、九期及西安、济南、河南、墨西哥等工厂建设。公司持续推进全球化产能布局，提高市场占有率。北美墨西哥产业园有序推进中，其中一期项目第一工厂已投产，另外两家工厂设备安装调试中。欧洲市场开拓进展顺利，公司获得了宝马全球项目订单、轻量化底盘核心零部件之球铰锻铝控制臂项目。波兰工厂二期正加紧筹划中，为承接更多欧洲本土订单奠定基础。

产品平台化战略持续推进，公司业务有望创造新增长点。在国内市场，公司与华为-赛力斯、理想、蔚来、奇瑞、长城、小米、比亚迪、吉利等车企的合作进展迅速，单车配套金额不断提升。在国际市场，公司与美国的创新车企 A 客户、RIVIAN 等以及 FORD 等传统车企均在新能源汽车领域展开全面合作。依托研发创新及数智制造能力，公司内饰功能件、轻量化底盘、热管理业务等的综合竞争力不断提高，销售收入保持稳步增长；汽车电子产品订单开始放量，空气悬架项目、智能座舱项目、线控制动 IBS 项目、线控转向 EPS 项目订单逐步开始量产，其中空气悬架项目增长迅速，为公司长远发展奠定基础。

#### 4.1.15、瑞鹤模具(002997.SZ)：H1 业绩大幅增长，智界 R7 发布在即或迎重要催化

详情可参考公司深度报告《瑞鹤模具(002997.SZ)：汽车模具龙头，轻量化+装备制造双轮驱动前景可期》

轻量化零部件业务大幅提升，推动公司营收利润双增。瑞鹤模具发布 2024 年半年报，2024 年 H1 实现营收 11.21 亿元，同比+30.45%；归母净利润 1.62 亿元，同比+79.35%。2024 年 Q2 实现营收 6.15 亿元，同比+29.46%，环比+21.70%；归母净利润 0.86 亿元，同比+81.70%，环比+13.29%。分产品来看，2024 年 H1 模检具、自动化生产线实现营收 8.34 亿元，同比+7.70%，毛利率为 28.39%，同比提升 7.12pct；汽车零部件及配件实现营收 2.57 亿元，同比+244.75%，毛利率为 9.30%，同比减少 6.19pct。汽车制造装备业务盈利能力改善叠加轻量化零部件业务快速上量，推动公司营收及利润增加。

传统业务维持稳定增长，轻量化零部件业务将持续发力。公司是国内少数能够同时



为客户提供完整的汽车白车身高端制造装备、智能制造技术及整体解决方案的企业之一，客户覆盖奇瑞、吉利、大众、长城等品牌。截至 2024 年 H1 公司新承接订单持续增长，汽车制造装备业务在手订单 39.30 亿元，较 2023 年末增长 14.95%。公司轻量化零部件业务产能逐步提升，相关车型项目产品陆续量产，产销量持续提升。

**新客户持续开拓中，大客户奇瑞上半年销量同比大幅增长。**2024 年 H1 公司汽车制造装备业务新增客户包括丰田汽车、达契亚汽车及相关“一带一路”国家或地区属地品牌等。新客户持续开拓，有望给公司增长注入新动力。2024 年 H1 奇瑞累计销量 110 万辆，同比+48.4%，其中出口 53.2 万辆，同比+29.4%，国内 56.8 万辆，同比+60%。其中二季度奇瑞销量 57 万辆，同比+38.9%/环比+7.8%，其中出口 27.9 万辆，同比+30%，环比+10%，国内 29 万辆，同比+48.6%，环比+5.8%。

#### 4.1.16、浙江仙通(603239.SH)：H1 净利同比大幅增长，持续看好公司成长性

详情可参考公司深度报告《浙江仙通(603239.SH)：二十年磨一剑成就密封件龙头，优势凸显打开成长天花板》

**核心客户市场表现优秀，推动公司营收稳步增长。**浙江仙通发布 2024 年半年报，2024 年 H1 实现营收 5.55 亿元，同比增长 21.70%；归母净利润 0.91 亿元，同比增长 69.97%。得益于公司核心客户吉利、奇瑞等在市场上表现优秀，以及极氪 007、智界 S7 等无边框密封条车型进入量产，公司新能源汽车占营收比例约 15.3%，相比 2023 年提升 5 个百分点。以旧换新、新能源汽车下乡等利好政策持续落地实施，企业新产品密集上市，或将进一步释放汽车市场消费潜力，为公司全年实现稳增长提供助力。

**新项目迅速扩大，盈利能力持续提升。**公司加大新项目获取力度，2024 年 H1 公司接到项目数量已超过 2023 年全年承接项目 120%，绝大部分为新能源汽车项目，公司竞争优势更加凸显，为后续快速发展奠定良好基础。随着营收大幅增长、新项目的持续放量、成本控制不断加强、管理持续优化，公司固定费用率不断下降，毛利率率从 2023 年 Q3 开始，保持向上趋势，公司盈利能力得到持续提升。

**公司具备领先的迅速响应需求以及成本管控能力，市占率有望持续提升。**新能源改变了传统燃油车的商业模式，新款车型加速迭代，对上游零部件厂商定制化能力以及迅速响应需求的能力提出了新的要求。公司 90%以上的生产模具为自行研发、制造，进而缩短了新产品的开发和制造周期，并有效降低成本。随着国内整车厂的竞争加剧，汽车密封条企业盈利空间被压缩，部分外资密封条企业在国内市场表现不佳，预计未来几年市场份额将持续下降，为仙通抢占市场提供了良好的机遇。

#### 4.1.17、长安汽车(000625.SZ)：Q3 业绩有所承压，新车密集上市业绩改善可期

详情可参考公司深度报告《长安汽车(000625.SZ)：新车周期强势开启，华为智能化赋能有望加深》

**Q3 业绩有所承压，新车密集上市业绩改善可期。**公司发布 2024 年三季报，实现营收 1109.60 亿元，同比+2.54%；归母净利润 27.11 亿元，同比-68.99%。单 Q3 实现营收 342.37 亿元，同比-19.85%；归母净利润 7.48 亿元，同比-66.44%，主要受销量下滑叠加新品上市带来较高的推广费用等所致。鉴于公司新车周期强势开启、海外持续开拓，看好长期发展。

**销量下滑拖累公司 Q3 业绩，单车均价环比基本持平。**公司 Q3 总销量 57.39 万辆，同

环比-12.2%/-10.6%，其中自主品牌销量 46.32 万辆，同环比-12.4%/-13.0%，引力系列同环比-29.4%/-11.3%，自主品牌新能源/海外销量环比-12.7%/-10.3%。尽管销量承压，但 Q3 单车均价环比基本持平。盈利能力方面，Q3 毛利率环比+2.5pct，主要系深蓝 Q3 销量环比+57.8%，叠加 Q2 将保证类质量保证费用计入营业成本带来低基数。同时，Q3 销售/管理/研发费用率环比+2.2pct/+1.4pct/+1.1pct，主要系 Q3 多款新车上市导致推广费用增长/规模效应下滑/加大电动智能化投入。Q3 投资收益环比明显下滑，其中阿维塔 Q3 销量环比-43.8%，预计仍面临较大亏损，后续增程版新车上市后盈利有望改善。

**智能化领域“自研+合作”并举，新车密集上市销量增长可期。**公司发布了 SDA 天枢架构、天枢大模型、智驾、天域 OS、天域智慧座舱等 7 大智能化技术，并已于 E07 上搭载，布局数智汽车时代。而阿维塔入股引望后，与华为将进行联合品牌营销、联合产品定义和设计、核心技术优先搭载、价格最惠国待遇、零部件优先供应等合作，且目前引望已实现盈利，远期有望享受引望合作车型销量扩大带来的投资收益。以智能化技术为引领，公司开启新品密集上市的黄金发展期：(1)深蓝 10 月交付 2.79 万辆、全系订单 3.63 万辆，S05 上市 10 天订单超 1 万辆，有望逐步接近盈亏平衡点；(2)阿维塔 10 月销量首破 1 万辆，阿维塔 07 上市 17 天大定 2.54 万辆，11/12 增程版上市在即，销量有望大幅增长。

#### 4.1.18、继峰股份(603997.SH)：再获老客户定点，座椅潜在龙头蓄势待发

详情可参考公司深度报告《继峰股份(603997.SH)：从汽车内饰专家到中高端汽车座椅自主破局者》

**公司增量业务进展不断，拖累业务积极整合修复。**公司披露收到某新能源汽车主机厂的 2 个整椅项目定点公告，乘用车座椅再度获得定点。公司乘用车座椅订单不断积累，同时格拉默海外区进入深度整合阶段，且智能化产品持续突破。

**公司再获老客户其他车型定点，全球座椅潜在龙头蓄势待发。**常州继峰收到某新能源汽车主机厂的 2 个整椅项目定点，分别于 2026 年 4 月和 2026 年 5 月量产，生命周期均为 3 年，预计生命周期总金额合计为 31 亿元，该项目是原客户将其他车型再次定点给公司，彰显公司的产品力和客户对公司服务的认可。截至 2025 年 1 月 6 日，公司累计获 11 家客户的 25 个座椅项目定点，实现海外豪华车企、国内头部新能源车企+传统高端合资车企+传统头部自主车企多样化客户布局，预计所有定点项目全生命周期收入累计达 911.90 亿元，随着公司在手订单的量产交付，规模效应将充分显现，全球座椅潜在龙头蓄势待发。

**格拉默海外区持续修复，智能化产品打造新增长曲线。(1) 格拉默海外：**美洲区，2024H1 美国 TMD 净利润为-0.97 亿元（格拉默美洲区 EBIT 约为-0.74 亿元），为格拉默美洲区主要的亏损来源，剥离美国 TMD 后，长期有望显著改善美洲区的盈利能力。欧洲区，公司也在持续深化整合，包括降低人工和管理费用、加强采购管理等措施，利润率有望进一步提升。(2) **智能化产品，布局隐藏式出风口+车载冰箱等智能座舱相关的新兴业务：**公司隐藏式出风口业务快速增长，2024H1 收入同比+75%至 1.66 亿元；车载冰箱 2024H1 开始贡献收入，实现 2200 万元销售额，智能化战略新兴业务将贡献新增长曲线。

#### 4.1.19、芯动联科(688582.SH)：终端应用百花齐放，高性能 MEMS 龙头蓄势待发

详情可参考公司深度报告《芯动联科(688582.SH)：终端应用百花齐放，高性能 MEMS 龙头蓄势待发》

公司是国内稀缺的高端 MEMS 惯导供应商，技术壁垒雄厚长期成长逻辑确立。芯动联科深耕中高端 MEMS 惯导数十年，竞争壁垒显著，应用端进入增长拐点，公司中长期成长逻辑确立。行业层面，国产中高端 MEMS 传感器重要性愈发凸显，对工业、军事的发展具有重要意义。中高端场景具有较高的技术壁垒，国内市场的竞争格局较好，龙头享有高度的议价能力。2023 年以来，中高端 MEMS 应用场景景气度不断提升，为行业发展注入增长活力。公司层面，芯动联科是少数能够实现高性能 MEMS 陀螺仪稳定量产的企业。技术优势显著，产品的核心指标达到国际先进水平。

**应用端起量，高性能 MEMS 市场有望保持高速增长。**应用端方面，eVTOL 迎来商业化提速周期，预计 2026 年规模将增长至 95 亿元，2024-2026 年 CAGR 约为 72.3%，而 IMU 模块约占 eVTOL 成本的 8%。IMU 是自动驾驶导航的核心，据微纳制造产业促进会测算 2023 年我国自动驾驶领域车载 IMU 市场规模为 31.51 亿元，到 2030 年将提升至 154.94 亿元，CAGR 为 25.55%。商业航天、人形机器人都依赖于 MEMS 惯导的发展。2023 年国内高性能 MEMS 陀螺仪市场规模约 12.68 亿元。预计 2023-2028 年全球高端惯性传感市场规模 CAGR 约 15%，国内高性能 MEMS 陀螺仪 CAGR 约 42.3%。

**公司研发实力卓越，议价能力突出，募投项目持续加码中高端场景。**公司高性能陀螺仪核心性能指标已经达到国际先进水平。由于公司在国内缺乏同等级的竞争对手，因此具有议价能力，毛利率保持高水平。公司募集资金 7.5 亿元投入高性能 MEMS 惯导项目建设，赋能产能及研发实力。

#### 4.1.20、小鹏汽车-W(9868.HK)：智能化领军，涅槃重生

详情可参考公司深度报告《小鹏汽车-W(9868.HK)：智能化领军，涅槃重生》

**推动科技平权，历经起落造车及卖车综合能力提升。**科技创新是小鹏最鲜明的底色，历经起落造车及卖车综合能力显著提升，2025Q1 淡季亦具备相比同业更丰富事件催化；M03、P7+有望于 2025Q2 前后重回新增订单回升趋势，配合改款及新车发布有望驱动 2025 年销量高速成长，平台化降本车型、出口放量或驱动盈利拐点。

**智能化品牌标签强化，产品、营销、渠道、供应链短板补齐。**组织架构上，引入王凤英与何小鹏一同推动公司前行。营销上聚焦智能化以凸显品牌调性，流量效应及舆论引导能力提升。渠道上，推动木星计划，对门店优胜劣汰，引入经销商布局下沉市场。产品上，强化产品定位，精简 SKU 定价一步到位，引入知名人才加强产品设计。M03 为 12-16 万价格带少有的聚焦 C 端、女性定位、大空间的纯电轿跑，相比 B 端走量的秦 plus 在外形和智能化占优、相比海豚具备大空间；P7+为 18-22 万价格带少有的定位年轻家庭用户兼顾其空间体感舒适、时尚外观、智能化需求的轿跑车型。供应链上，各车型间零部件复用程度提升，加强交付能力，推动通过技术、加强管理、与大众合作实现降本。

**2025 年有望迎 ADAS 产业奇点，小鹏产品矩阵丰富有望扶摇直上。**小鹏 2025 年预计发布 4 款新车（含 1 款增程）及多个改款、出口交付占比或稳定在 15%，有望驱动 2025 年交付曲线逐季向上。P7+后新车及重要改款车型稳态毛利目标达到双位数，同时更高毛利率的出口业务稳步放量，驱动 2025 年底前实现单季盈亏平衡目标。P7+后新车型及重要改款 Max 版本全部采用 AI 鹰眼智驾方案，2025Q4 预计实现当前硬件下 L3 智驾体验。公司以智能汽车作为基础，广泛布局 AI 芯片、大模型，机器人，飞行汽车，未来有望形成协同。

#### 4.1.21、新泉股份(603179.SH)：自主内外饰龙头，产品开拓+全球布局打开成长空间



**深耕内饰件二十余载，核心客户驱动公司业绩持续增长。**公司是国内自主内外饰龙头，具备完整的汽车饰件解决方案。收入端，公司核心驱动客户清晰，借助吉利、奇瑞、理想、特斯拉等核心客户完成了两轮快速增长。公司配套车型销量确定性高，且品类横向不断拓展，单车价值量趋势向上。成本端，公司规模优势显著摊薄固定成本，随着内部效率和良品率不断提升费用率不断下降。未来几年凭借公司海外产能的不断释放，海外收入有望迎来高速增长。

**公司产品量价逻辑显现，汽车内外饰行业集中度有望进一步提升。**公司拥有强大的技术能力，产品拓展潜力非常大。公司通过技术引进及自主开发的方式，在同步开发、模具开发、检测试验等方面形成了一系列技术优势，有望在座椅、座舱领域实现产品突破，带来单车价值增量。公司凭借自身自主内外饰件企业的成本优势及快速响应能力，顺应行业发展趋势，连续突破合资配套体系，有望进一步取代龙头份额，汽车内外饰行业集中度有望进一步提升。

**全球化布局进程加速，中长期成长空间广阔。**公司海外业务进展顺利，产能稳步拓张，打开广阔成长空间。目前公司战略转向海外市场，已初步形成墨西哥、斯洛伐克、美国三大产能布局，并持续加速产能拓张中。2020 年公司与特斯拉达成合作关系，目前已经深度绑定特斯拉，单车价值量持续提升。凭借与特斯拉合作积累的自动化生产技术和工艺，公司加快欧洲客户拓展步伐，有望进入 BBA、沃尔沃等整车厂供应链，进一步开拓海外市场份额。新泉中长期成长空间广阔，发展潜力大，有望成为全球内外饰龙头。

## 4.2、高端制造主题：凌云光、奥普特、埃斯顿、矩子科技、青鸟消防、莱特光电、国晟科技、奥来德

### 4.2.1、凌云光（688400.SH）：Q2 业绩小幅承压，工业视觉及数字人业务未来可期

详情可参考公司深度报告《凌云光（688400.SH）：机器视觉领军企业，技术优势引领全面发展》

**2023H1 归母净利润同比+14.91%，继续聚焦机器视觉主航道。**公司发布 2023 年半年报，实现营收 12.83 亿元，同比-0.42%，基本持平，其中机器视觉业务营收同比+10%；归母净利润 0.91 亿元，同比+14.91%。单 Q2 实现营收 7.33 亿元，同比-3.99%；归母净利润 0.81 亿元，同比-13.86%。公司继续聚焦机器视觉主航道，将充分受益智能制造与数字经济发展带来的广阔“AI+视觉”需求。

**新能源、元宇宙、消费电子业务三轮驱动，公司机器视觉业务稳健增长。**(1)新能源领域，公司锂电隔膜检测业务从后道检测往前道检测延伸、推出极片毛刺检测和电芯外观检测设备新产品，而光伏业务从玻璃检测延伸至电池片领域等，推动 2023H1 新能源领域营收同比+60.59%；(2)元宇宙领域，子公司元客视界是国内领先的数字内容创作平台，服务领域从中高端场景拓展至直播、广告、文旅、企业宣传等场景，光场建模和 XR 拍摄系统市占率进一步提升，推动 2023H1 元宇宙业务营收同比+37.62%；(3)消费电子领域，公司智能视觉系统持续推进国产替代进程、成功进军东南亚市场、继续推出新品，上半年营收同比+17.68%。

**持续推进技术研发以提升长期竞争力，公司未来发展空间广阔。**公司持续推进技术研发，其中智能算法领域，公司依托百万级工业数据集建立深度学习算法平台 F.Brain，成功填补工业领域视觉大模型的空白；数字人领域，公司自主研发 Luatage 光场建模系统、FZmotion 光学运动捕捉系统，将数字人制作周期从 1 月缩短至数天，并借助预训练模型和知识图谱等 AIGC 技术在驱动环节实现语音和动画



的智能生成，不再受场景、时间等的限制。展望未来，随着公司技术持续实现突破以及新品不断取得放量，有望迎来更为广阔的发展空间。

#### 4.2.2、奥普特 (688686.SH): 2023H1 营收小幅增长，加大技术研发未来发展可期

详情可参考公司深度报告《奥普特 (688686.SH): 以基恩士为鉴，看国内机器视觉龙头崛起之路》

**2023 H1 营收小幅增长，坚定看好机器视觉龙头长期成长空间。**公司发布 2023 年半年报，实现营收 6.19 亿元，同比+3.04%；归母净利润 1.74 亿元，同比-11.16%。单 Q2 实现营收 3.69 亿元，同比-3.64%；归母净利润 1.08 亿元，同比-18.31%；净利率为 29.31%，同比-5.27pct，主要系公司毛利率有所下滑叠加加大技术研发导致研发费用率有所提升所致。

**3C 电子业务受客户端应用场景持续渗透推动，汽车及半导体领域积极开拓。**3C 电子领域，公司机器视觉产品逐步从手机延伸至平板、耳机、手表等领域，产品端则从提供成像方案扩展到整体方案。受益下游客户自动化生产程度提高带来的新增机器视觉需求，3C 电子业务营收同比+4.10%。新能源领域，尽管行业资本支出放缓，公司营收仍同比+0.87%。汽车及半导体领域，公司紧抓汽车电动化及智能化重要机遇，半导体国产化趋势也为机器视觉产品带来发展机会。

**SAM 大模型带来工业机器视觉发展新机遇，加大技术研发公司发展空间广阔。**公司重点加大深度学习、3D 处理与分析等核心视觉前沿技术攻关。其中工业 AI 领域，软硬结合的 AI 解决方案是工业质检行业的趋势，SAM 大模型的推出有望带动公司硬件业务市场拓宽。同时，公司凭借领先的成像技术积累了大量图像数据，有望为大模型在工业细分领域的应用提供数据支撑。2023H1 公司成立专门的工业 AI 团队，推出第三代深度学习产品 DeepVision3 并对智能软件平台 Smart3 和视觉算法库 SciVision 进行升级，应用前景广阔。3D 产品领域，公司在 3D 机械臂抓取、标定仿真等算法方面持续创新，产品应用能力继续增强。展望下半年，随着公司新品不断推出、下游应用领域及客户持续开拓，公司营收增长可期。

#### 4.2.3、矩子科技 (300802.SZ): 营收小幅承压，技术突破有望打开新成长空间

详情可参考公司深度报告《矩子科技 (300802.SZ): 机器视觉检测设备龙头，3D 检测实现进口替代》

**Q2 营收小幅承压，归母净利润同比+10.96%。**公司发布 2023 年半年报，实现营业收入 2.79 亿元，同比-3.11%；归母净利润 0.38 亿元，同比+5.30%。单 Q2 实现营业收入 1.44 亿元，同比-1.77%；归母净利润 0.15 亿元，同比+10.96%。在半导体周期性下行等因素导致营收小幅承压的背景下，归母净利逆势增长主要系公司持续推进降本增效、产品迭代等所致。

**控制单元及设备营收高增，机器视觉设备毛利率底部回升拉高整体毛利率。**分产品看，2023H1 公司机器视觉设备/控制线缆组件/控制单元及设备分别实现营收 1.30/0.85/0.60 亿元，同比分别-0.32%/-19.64%/+31.44%，控制单元及设备营收高增主要系公司产品在整体解决方案、个性化定制、质量稳定与效益等方面竞争力较强。毛利率方面，受 2022 年同期低基数、产品升级持续推进等因素影响，机器视觉设备业务毛利率同比+3.74%，推动整体毛利率小幅提升 1.26pct 至 31.64%。

**客户资源丰富叠加新品持续推出，中高端机器视觉设备龙头未来可期。**公司是国内

中高端机器视觉设备龙头厂商，产品多项关键性能国际领先，成功成为苹果、华为、小米、比亚迪、京东方、三星、海康威视等知名企业的重要供应商。同时，公司持续推进技术研发，其中用于半导体封测环节的焊线 AOI 检测设备已通过行业标杆客户验收；3 月发布 3D 在线 X 射线检查设备，目标打破海外企业对高端 X 射线检测设备的长期垄断，现已进入客户评估阶段；自研高速高精度点胶机可用于半导体、电子制造领域，现已完成开发并进入市场推广阶段。此外，马来西亚工厂预计将于 8 月底启动试生产，供应能力进一步增强。在客户资源丰富、新品逐步释放、产品供给能力提升的背景下，公司发展空间更为广阔。

#### 4.2.4、青鸟消防 (002960.SZ)：传统业务稳固发展，增量业务未来可期

详情可参考公司深度报告《青鸟消防 (002960.SZ)：消防电子龙头强者恒强，三轮驱动加速发展》

**2024H1 营收稳定展现经营韧性，维持“买入”评级。**公司发布 2024 年半年报，实现营收 22.64 亿元，同比+0.54%；归母净利润 1.89 亿元，同比-34.28%。单 Q2 营收 13.48 亿元，同比-5.16%，归母净利润 1.1 亿元，同比-47.52%。在下游房地产市场整体疲软、行业竞争加剧的大环境下，公司通过市场与价格挤压、渠道调整等方式，维持了销售收入和毛利率的稳定。然而，汇兑损益、股权激励、渠道调整等因素引起的费用增长导致公司利润短期承压。

**新业务新场景快速发展，海外业务板块拓展迅速。**公司坚持有针对性的扩充应用场景，并实现“北美+欧洲”市场的海外双核驱动。从业务角度看，工业消防业务实现了地铁、核电等应用领域的突破，青鸟牌工业类项目发货 2.4 亿元，同比+69%；灭火业务布局国标及多认证水系统产品，实现营收 2.38 亿元，同比+24.61%；海外业务端，公司完成 FB 集团收购，构建海外消防报警矩阵，实现营收 3.74 亿元，同比+24.7%。从场景布局角度看，公司推出地铁 FAS 系统解决方案，已取得检验报告；储能柜消防系统的供货量大幅提升，较同期增长一倍；智慧消防类项目同比+87%，“青鸟消防云”上线点位总数已超 343 万个；数据中心领域成功拿到快手、阿里云等优质客户项目，发货增长 30%。从技术角度看，公司第三代“朱鹮”芯片已量产，并应用于超 3 亿只产品中，AI 大数据处理芯片已投片；另外，HRP 无线专网新产品已面向市场销售。

**深化新业务架构建设，2027 年实现“百亿+”规模目标可期。**展望未来，在新一轮设备更新战略背景下，公司有望在稳固原有业务基本盘基础上，积极覆盖建筑与市政基础设施、新应用场景（老旧小区改造、电动车存放等）、新工业领域（轨道交通、化工、电力等）更新需求，持续向“百亿+”规模发力。

#### 4.2.5、莱特光电 (688150.SH)：推出员工持股计划，彰显长期发展信心

详情可参考公司深度报告《莱特光电 (688150.SH)：国内有机发光材料龙头，产能扩张发展提速》

**推出员工持股计划，彰显长期发展信心。**2023 年 12 月 29 日，公司发布 2023 年员工持股计划（草案），参加总人数不超过 97 人，规模合计不超过 198.70 万股，受让标的股票价格为 10.79 元/股。持股计划分三期解锁，业绩考核目标为：2024 年-2026 年，公司营业收入分别达到 4.0、5.0、6.5 亿元。参加本员工持股计划的董监高拟合计认购 571.87 万元，占员工持股计划总份额的比例为 26.67%；其他符合条件的员工拟合计认购 1572.11 万元，占员工持股计划总份额的比例为 73.33%。本次

持股计划人员覆盖公司董监高、核心技术人员与核心骨干员工，有望充分调动其积极性和创造性，同时体现了公司长期的发展信心。

**OLED 行业市场前景广阔，公司终端材料新品持续推出加速国产替代进程。**OLED 屏幕凭借其出色的发光性能、柔性可弯曲等优势在智能手机端持续渗透，平板、电脑、车载显示等新市场将持续打开行业增长空间。同时，国内面板厂商在全球 OLED 市场份额占比也在持续增长，市场前景广阔。公司重点推进红、绿、蓝三色主体材料和发光功能材料的开发，量产产品 Red Prime 材料持续迭代升级，新一代产品通过头部客户的验证测试；Green Host 材料率先在客户端实现混合型材料的国产替代，稳定量产供应，相关性能指标达到行业先进水平。新产品 Red Host 材料、Green Prime 材料等在客户端验证进展良好，同时公司与京东方合作开发 Blue Host 材料，加快推进国产替代。产能方面，截至 2023 年 11 月，公司产能 3 吨/年，另有 1 吨产能储备，相关设备已安装到位。此外，公司募投项目“OLED 终端材料研发及产业化项目”规划产能 15 吨/年，项目进展顺利。在产品矩阵日益完善、客户资源丰富、新产能有望释放的背景下，公司未来发展可期。

#### 4.2.6、台华新材(603055.SH)：业绩稳步增长，产能扩张有望释放成长空间

详情可参考公司深度报告《台华新材(603055.SH)：锦纶一体化龙头，渗透率提升+布局高端驱动成长》

**业绩随产能释放稳步提升，维持“买入”评级。**公司发布 2023 年三季报，实现营收 35.16 亿元，同比+16.83%；归母净利润 3.27 亿元，同比+9.99%。单 Q3 实现营收 13.19 亿元，同比+37.26%；归母净利润 1.44 亿元，同比+148.63%，主要系随着淮安产能释放，产品销量提升所致。

**锦纶长丝销量增长叠加产品高附加值，推动营收稳步增长。**公司主营业务覆盖锦纶纺丝、织造、染色及后整理全产业链，坚持走高端路线和差异化发展方向，随着国内供需逐步恢复，公司主要产品锦纶长丝、坯布、成品面料的产能利用率、产销率保持较高的水平。近几年，公司加大锦纶纺丝的投资力度，尤其是差异化产品。随着公司锦纶纺丝项目的逐步投产，锦纶长丝成为公司销售收入和毛利的主要来源。此外，公司再生锦纶产品附加值高，较原生锦纶产品有相对较高的溢价。

**一体化布局与差异化产品构建核心竞争力，产能扩张有望释放成长空间。**公司掌握锦纶纺丝、织造、染色、后整理能力，一体化布局优势明显。同时，公司积极把握纺织服装行业高质量发展趋势下锦纶产品需求增长的机遇期，推出高附加值的锦纶 66、更环保的再生锦纶等差异化产品，打造核心竞争力。此外，公司淮安年产 10 万吨再生差别化锦纶丝项目和 6 万吨 PA66 差别化锦纶丝项目 2023 年 4 月开始试生产，预计到 2024 年上半年产能全部释放后，公司锦纶丝生产能力将达到年产 34.5 万吨，供给能力大幅增长。展望未来，终端需求有望持续复苏，锦纶长丝价格高基数效应有望消除，公司业绩增长可期。

#### 4.2.7、奥来德(688378.SH)：下游复苏拉动材料业务放量，新世代设备周期渐临

详情可参考公司深度报告《奥来德(688378.SH)：OLED 材料加速国产替代，钙钛矿设备打开新增增长极》

**下游需求复苏叠加国产化需求旺盛，OLED 材料业务显著放量。**公司发布 2024 年半年报，实现营收 3.42 亿元，同比+4.39%，归母净利润 0.92 亿元，同比-5.81%。单 Q2 实现营收 0.84 亿元，同比-2.9%，归母净利润-0.03 亿元，同比-219.75%。营



收端增长主要系消费电子需求旺盛以及国产替代加速，拉动材料业务持续放量，2024H1 材料业务实现营收 2.1 亿元，同比+48.9%；净利润下滑主要系国内六代 AMOLED 产线建设进入尾声后对蒸发源需求减弱。

**牢牢把握材料市场国产化替代增量机会，持续推出高价值量新产品。**发光材料方面，公司的 RGB Prime 材料均已完成产线导入，实现稳定供货；红绿主体材料及掺杂材料研发进展顺利，已经开始向客户进行验证。电子和空穴功能材料方面，高迁移率电子传输和空穴阻挡材料整体性能已达到或优于竞品，正在客户验证。封装及 PSPI 材料方面，自主研发的封装及 PSPI 材料已为产线供货。其中 PSPI 材料 2024H1 实现营收 1100 万元，有望继续放量。此外，PFAS-Free PSPI 等材料的减薄配方、低介电常数技术开发等方面的国产替代也在加速推进。展望未来，随着消费电子需求持续旺盛以及 OLED 材料国产化进程进一步加速，公司有望凭借客户覆盖面及量产材料种类优势实现材料业务持续放量。

**前瞻布局高世代蒸发源技术，有望进一步受益于设备市场新成长空间。**公司目前已完成 8.6 代线性蒸发源样机的制备，目前正进行测试及推广；钙钛矿蒸镀机的设计加工也已完成，目前正在组装；硅基 OLED 蒸镀机也取得了阶段性成果。展望未来，8.6 代线建设高潮即将到来，存量产线尚存改造维护需求，公司作为国内线性蒸发源领军企业，有望依靠先发优势和技术储备，牢牢抓住存量市场与增量市场共振的发展趋势，进而驱动设备业务重回增长轨道。

#### 4.2.8、日联科技(688531.SH)：铸件焊件及材料业务增长亮眼，盈利能力持续提升

详情可参考公司深度报告《日联科技(688531.SH)：X 射线检测设备迎量价齐升，X 射线源成新增长极》

**2023Q3 净利润延续高增长，盈利能力持续增强。**公司发布 2023 年三季度报，前三季度实现营收 4.26 亿元，同比+33.06%；归母净利润 0.81 亿元，同比+148.41%。其中 Q3 单季度实现营收 1.51 亿元，同比+31.33%；归母净利润 0.26 亿元，同比+128.53%。2023 年以来，随着铸件焊件及材料等下游检测需求的持续增长，公司实现了营收、净利润双增长。同时，随着设备中自产射线源渗透率的提升，公司也实现了盈利能力的明显改善，Q3 单季度毛利率达 40.74%，同比+2.72pct，环比+0.64pct。

**铸件焊件设备表现亮眼，射线源新型号陆续推出。**X 射线检测设备方面，2023 年前三季度公司在集成电路及电子制造、新能源电池、铸件焊件及材料领域分别实现收入 1.63/1.12/0.98 亿元，分别同比增长 25.87%/5.65%/78.22%。其中，铸件焊件及材料检测设备业务增长较快主要系公司在完成对特斯拉、美利信的首台一体化压铸成型车架 X 射线检测设备交付后持续推进一体化压铸领域布局，并进一步加强与其他新能源整车厂的合作。X 射线源方面，公司开发出 110kV、120kV 等新型号微焦点 X 射线源，实现了 90-130kV 系列化产品的量产，并正在加快推进 150kV 封闭式射线源、160kV 开放式射线源、大功率小焦点射线源等更高检测精度、更高检测能量的射线源产品研发。

**X 射线检测设备与 X 射线源双轮驱动，工业 X 射线检测龙头未来可期。**展望未来，在下游需求持续高增和行业国产替代加速的驱动下，公司 X 射线检测设备业务有望通过市占率提升、海外市场拓展、高端设备突破实现量价齐升，有望通过提高 X 射线检测设备中 X 射线源的自供比例实现盈利能力提升；单独外售 X 射线源业务有望随着产能扩张与客户验证通过成为公司的第二增长曲线。



### 4.3、休闲零食及早餐主题：良品铺子、三只松鼠、巴比食品

休闲零食万亿市场，由于细分品类众多且渠道多样，行业相对分散。消费升级背景下，休闲零食处于品牌化集中的趋势之中，并且目前已成长出单品类或者区域性的龙头品牌和公司。单品类受益龙头为大品类烘焙（桃李）、卤制品（绝味）、坚果（洽洽），多品类、多品牌方向建议关注盐津铺子和达利食品，渠道型龙头关注线下龙头良品铺子和线上龙头三只松鼠。

#### 4.3.1、良品铺子（603719.SH）：2024Q1 营收重回增长，全年业绩改善可期

详情可参考公司深度报告《良品铺子（603719.SH）：国内唯一实现全渠道均衡融合发展的休闲零食龙头》

**2023 年业绩承压，2024Q1 营收恢复增长。**公司发布 2023 年年报及 2024 年一季报，2023 年实现营收 80.5 亿元，同比-14.8%；归母净利润 1.8 亿元，同比-46.3%。2024Q1 实现营收 24.5 亿元，同比+2.8%；归母净利润 0.6 亿元，同比-58.0%。2023 年，线上流量向内容电商平台的转移使得公司电商业务收入同比大幅下滑，导致全年经营业绩下滑。2024 年一季度，渠道拓展与年货节营销使得公司团购业务迎来快速增长，促进公司营收端恢复正增长，但降价引起的毛利率下降导致公司利润端仍有所承压。

**团购业务表现亮眼，电商业务初见改善。**2024 年第一季度，公司持续优化全渠道布局，推动电子商务、直营零售及团购业务持续优化改善。电商方面，公司调整线上业务经营策略，积极拓展新的电商渠道，在美团、朴朴、永辉等即时零售平台实现快速发展，带动电商业务营收同比+6.7%至 12.9 亿元。直营零售方面，公司坚持实施“好货不贵”的价格策略，通过调低 300 多款产品的价格提升产品市场竞争力，带动直营零售业务同比+10.2%至 6.4 亿元。团购方面，公司在 2024 年年货节期间进一步拓展了在东北、华北、西北地区的流通商超客户网络，带动团购业务营收同比+57.3%至 1.8 亿元。

**直营+电商+团购三箭齐发，2024 年全年业绩改善可期。**直营业务方面，公司有望通过推广微信私域和本地生活平台、推出即食冻品等全新品类，持续优化单店模型，促进客单数稳步提升。电商业务方面，公司有望通过产品创新、新渠道开拓和用户粘性提升重构业务竞争力，促进电商业务持续回暖。团购业务方面，公司有望通过深化团购渠道拓展以实现更加稳健的业绩增长。

#### 4.3.2、三只松鼠（300783.SZ）：“高端性价比”成效持续显著，营收重回百亿可期

详情可参考公司深度报告《三只松鼠（300783.SZ）：电商龙头发力线下，向全国化、全品类休闲零食平台进发》

**“高端性价比”战略成效显著，2024 年一季度业绩迎开门红。**公司发布 2023 年年报及 2024 年一季报，2023 年全年实现营收 71.15 亿元，同比-2.45%，归母净利润 2.20 亿元，同比+69.85%。2024Q1 实现营收 36.46 亿元，同比+91.83%，归母净利润 3.08 亿元，同比+60.80%。2023 年“高端性价比”战略推进使得公司第三、四季度营收逆势增长，降价使得公司毛利率同比下降 3.41pct，推广费等收紧使得销售费用率同比下降 3.62pct，公司净利润重回正增长。2024Q1 公司延续战略变革成效，实现营收近翻倍增长，同时期间费用率同比-0.97pct 至 17.79%，推动净利润大幅增长。

抖音渠道全年营收翻倍增长，子品牌小鹿蓝蓝年销售额超5亿。2023年，公司以高端性价比为导向，搭建了“全品类+全渠道”的全新可持续增长基本盘。渠道方面，公司初步形成“抖+N”全渠道体系：短视频领域构建“达人分销+自直播+商城”的闭环，抖音营收同比+118.5%至12亿元；综合电商领域调整品类结构和损益模型后实现连续两个季度逆势增长；分销领域在构建三节礼品渠道矩阵的同时，逐步渗透日销品的区域分销，覆盖超十万有效优质终端；社区零食店单店模型已初步跑通，截至2023年底已有149家。产品方面，公司在深耕坚果的同时打造零食大单品：坚果礼线上市份额遥遥领先，每日坚果、夏威夷果、辣卤礼包、鹌鹑蛋、鳕鱼肠等系列大单品位列抖音对应类目TOP1，小鹿蓝蓝更是在2023年成为一个年销超5亿规模并有较强知名度的品牌。

以“高端性价比”为核心做强全品类及全渠道，2024年重回百亿可期。展望2024年，公司将坚持“高端性价比”的总战略，通过“一品一链”做强一批大单品，“抖+N”协同做强全渠道，“品销合一”做强新组织；并借助小鹿蓝蓝子品牌不断丰富婴童食品全领域产品线，有望助力公司营收规模重回百亿。

#### 4.3.3、巴比食品(605338.SH)：团餐业务显著回暖，门店开拓稳步进行

详情可参考公司深度报告《巴比食品(605338.SH)：疫情下韧性凸显，扣非净利润实现逆势增长》

坚持全国化业务布局，2024Q1扣非净利润大幅增长。公司发布2023年年报及2024年一季报，2023年实现营收16.3亿元，同比+6.9%；归母净利润2.1亿元，同比-4.0%。2024Q1实现营收3.5亿元，同比+10.7%；归母净利润0.4亿元，同比-3.4%；扣非净利润0.4亿元，同比+87.1%。2023年，公司加快门店拓展并发力华东以外区域团餐业务，实现营收稳健增长。2024年一季度，团餐业务的持续回暖和门店业务的稳健增长使得公司营收实现平稳增长，叠加销售费用和管理费用的减少，最终使得公司扣非净利润大幅增长。

华南开店表现亮眼，团餐业务显著回暖。门店业务方面，公司稳步开拓线下加盟店，2024Q1华东/华南/华中/华北分别净增门店3/53/0/-5家，其中华南地区增长较快主要系湖南市场贡献；并通过丰富产品矩阵、拓展中晚餐消费场景来持续优化单店模型，最终推动加盟业务营收同比+8.3%至2.6亿元。团餐业务方面，公司与大润发等大型团餐客户达成合作，积极探索达人直播和社区团购渠道，并在2023年年底推出11款预制菜产品，最终使得2024Q1团餐营收同比+20.9%至0.8亿元。

产能扩张支撑“门店+团餐”双轮驱动，行业并购助力市场布局优化。展望未来，随着2024年东莞、武汉产能的正式投放以及2025年下半年上海工厂产能的释放，公司门店业务将力争在2024年新拓展门店超1,000家，并通过持续推出新品、精细化管理门店等方式优化单店模型；团餐业务将持续推动预制菜业务发展，重点发力新零售平台和海外业务，力争2024年实现团餐再进增长轨道，华东以外销售占比持续提升。此外，公司已收购南京优势早餐品牌“蒸全味”51%股权并将在2024Q2并表，有望进一步提升公司在华东地区的市场占有率。

#### 4.4、户外用品主题：三夫户外

详情可参考公司深度报告《三夫户外(002780.SZ)：深耕户外历浮沉，坚定转型焕新颜》

深耕户外二十余载历浮沉，坚定品牌运营转型焕新颜。公司是深耕户外行业二十余

载的国内户外零售龙头，2015年在中小板上市，2019年以来受户外零售市场低迷、始祖鸟销售权限受限等影响而连续四年亏损，2021年开始从户外渠道零售向户外品牌运营转型，2023年转型初见成效，实现扭亏为盈。在国内户外行业二次崛起、品牌化和高端化趋势延续的背景下，自有品牌 X-BIONIC 有望通过门店、经销、抖音等全渠道渗透保障业绩高增长，并通过 KOL 种草、顶尖商学院合作等多种方式破圈打开成长天花板。此外，合资品牌攀山鼠符合山系流行趋势，独代品牌 CRISPI 主打舒适零磨合并拓展都市功能品类、Houdini 主打时尚环保并独立开店，均有望贡献业绩新增量。

**X-BIONIC 对标始祖鸟，好基因+好运营助力运动黑科技品牌持续高增长。**始祖鸟的成功经验可总结为好基因+好运营，而 X-BIONIC 自带高端户外“好基因”，并在产品、渠道、营销等方面全力推动品牌化运营。品牌基因方面，X-BIONIC 拥有排汗控温技术、滑雪场景加持以及深厚历史底蕴。品牌运营方面，产品端与顶尖面料商合作开发中外层产品，2023H1 中外层产品营收占比已达 60%；渠道端在 SKP、万象城等顶级商圈开设 10 家单品牌店，在大型滑雪场开设 11 家滑雪店，在西安和锦州开拓两家经销商并跟其他经销商持续接洽；营销端通过 KOL 种草、明星代言、顶尖商学院合作等方式在商学院圈和时尚圈逐步破圈。未来，随着门店数量增长、经销渠道拓展及抖音渠道放量，X-BIONIC 有望持续高增长。

**攀山鼠+CRISPI+Houdini 齐发力，细分领域户外顶级品牌贡献新增长点。**公司主打的攀山鼠、CRISPI 和 Houdini 均是户外顶级品牌，有望贡献新增长点。攀山鼠是瑞典山系经典户外品牌，有望借助山系流行趋势持续扩大销售规模；CRISPI 是意大利手工匠心传承品牌，受益于品牌专区的持续开设；Houdini 是北欧户外美学品牌，受益于单品牌店、三夫综合店以及经销渠道的持续开拓。

## 5、风险提示

乘用车销量、新能源车渗透率、智能驾驶技术进展不及预期。

## 特别声明

《证券期货投资者适当性管理办法》、《证券经营机构投资者适当性管理实施指引（试行）》已于2017年7月1日起正式实施。根据上述规定，开源证券评定此研报的风险等级为R4（中高风险），因此通过公共平台推送的研报其适用的投资者类别仅限定为境内专业投资者及风险承受能力为C4、C5的普通投资者。若您并非境内专业投资者及风险承受能力为C4、C5的普通投资者，请取消阅读，请勿收藏、接收或使用本研报中的任何信息。

因此受限于访问权限的设置，若给您造成不便，烦请见谅！感谢您给予的理解与配合。

## 分析师承诺

负责准备本报告以及撰写本报告的所有研究分析师或工作人员在此保证，本研究报告中关于任何发行商或证券所发表的观点均如实反映分析人员的个人观点。负责准备本报告的分析师获取报酬的评判因素包括研究的质量和准确性、客户的反馈、竞争性因素以及开源证券股份有限公司的整体收益。所有研究分析师或工作人员保证他们报酬的任何一部分不曾与，不与，也将不会与本报告中的具体的推荐意见或观点有直接或间接的联系。

## 股票投资评级说明

	评级	说明
证券评级	买入（Buy）	预计相对强于市场表现 20%以上；
	增持（outperform）	预计相对强于市场表现 5%~20%；
	中性（Neutral）	预计相对市场表现在-5%~+5%之间波动；
	减持	预计相对弱于市场表现 5%以下。
行业评级	看好（overweight）	预计行业超越整体市场表现；
	中性（Neutral）	预计行业与整体市场表现基本持平；
	看淡	预计行业弱于整体市场表现。

备注：评级标准为以报告日后的 6~12 个月内，证券相对于市场基准指数的涨跌幅表现，其中 A 股基准指数为沪深 300 指数、港股基准指数为恒生指数、新三板基准指数为三板成指（针对协议转让标的）或三板做市指数（针对做市转让标的）、美股基准指数为标普 500 或纳斯达克综合指数。我们在此提醒您，不同证券研究机构采用不同的评级术语及评级标准。我们采用的是相对评级体系，表示投资的相对比重建议；投资者买入或者卖出证券的决定取决于个人的实际情况，比如当前的持仓结构以及其他需要考虑的因素。投资者应阅读整篇报告，以获取比较完整的观点与信息，不应仅仅依靠投资评级来推断结论。

## 分析、估值方法的局限性说明

本报告所包含的分析基于各种假设，不同假设可能导致分析结果出现重大不同。本报告采用的各种估值方法及模型均有其局限性，估值结果不保证所涉及证券能够在该价格交易。



## 法律声明

开源证券股份有限公司是经中国证监会批准设立的证券经营机构，已具备证券投资咨询业务资格。

本报告仅供开源证券股份有限公司（以下简称“本公司”）的机构或个人客户（以下简称“客户”）使用。本公司不会因接收人收到本报告而视其为客户。本报告是发送给开源证券客户的，属于商业秘密材料，只有开源证券客户才能参考或使用，如接收人并非开源证券客户，请及时退回并删除。

本报告是基于本公司认为可靠的已公开信息，但本公司不保证该等信息的准确性或完整性。本报告所载的资料、工具、意见及推测只提供给客户作参考之用，并非作为或被视为出售或购买证券或其他金融工具的邀请或向人做出邀请。本报告所载的资料、意见及推测仅反映本公司于发布本报告当日的判断，本报告所指的证券或投资标的的价格、价值及投资收入可能会波动。在不同时期，本公司可发出与本报告所载资料、意见及推测不一致的报告。客户应当考虑到本公司可能存在可能影响本报告客观性的利益冲突，不应视本报告为做出投资决策的唯一因素。本报告中所指的投资及服务可能不适合个别客户，不构成客户私人咨询建议。本公司未确保本报告充分考虑到个别客户特殊的投资目标、财务状况或需要。本公司建议客户应考虑本报告的任何意见或建议是否符合其特定状况，以及（若有必要）咨询独立投资顾问。在任何情况下，本报告中的信息或所表述的意见并不构成对任何人的投资建议。在任何情况下，本公司不对任何人因使用本报告中的任何内容所引致的任何损失负任何责任。若本报告的接收人非本公司的客户，应在基于本报告做出任何投资决定或就本报告要求任何解释前咨询独立投资顾问。

本报告可能附带其它网站的地址或超级链接，对于可能涉及的开源证券网站以外的地址或超级链接，开源证券不对其内容负责。本报告提供这些地址或超级链接的目的纯粹是为了客户使用方便，链接网站的内容不构成本报告的任何部分，客户需自行承担浏览这些网站的费用或风险。

开源证券在法律允许的情况下可参与、投资或持有本报告涉及的证券或进行证券交易，或向本报告涉及的公司提供或争取提供包括投资银行业务在内的服务或业务支持。开源证券可能与本报告涉及的公司之间存在业务关系，并无需事先或在获得业务关系后通知客户。

本报告的版权归本公司所有。本公司对本报告保留一切权利。除非另有书面显示，否则本报告中的所有材料的版权均属本公司。未经本公司事先书面授权，本报告的任何部分均不得以任何方式制作任何形式的拷贝、复印件或复制品，或再次分发给任何其他人，或以任何侵犯本公司版权的其他方式使用。所有本报告中使用的商标、服务标记及标记均为本公司的商标、服务标记及标记。

## 开源证券研究所

### 上海

地址：上海市浦东新区世纪大道1788号陆家嘴金控广场1号

楼3层

邮编：200120

邮箱：research@kysec.cn

### 北京

地址：北京市西城区西直门外大街18号金贸大厦C2座9层

邮编：100044

邮箱：research@kysec.cn

### 深圳

地址：深圳市福田区金田路2030号卓越世纪中心1号楼45层

邮编：518000

邮箱：research@kysec.cn

### 西安

地址：西安市高新区锦业路1号都市之门B座5层

邮编：710065

邮箱：research@kysec.cn