

2026年05月17日

五一后中证2000创阶段性新高，北证“情绪”风向标两融先行修复

——北交所策略专题报告

北交所研究团队

诸海滨（分析师）

zhuhaibin@kysec.cn

证书编号：S0790522080007

● 五一后中证2000创阶段性新高，北证融资融券余额已复苏至冲突前水平

2026年2季度初东局势升级曾引发全球市场波动，A股指数出现短暂回调。但随着市场对地缘冲突的适应性增强，以及国内经济基本面持续向好，科创50、创业板指、中证2000指数在“五一”假期后迅速反弹，不仅收复失地，还创出阶段性新高。截至2026年5月15日，科创50、创业板指、中证2000指数较冲突前2025年3月2日分别同比增长15.80%、19.27%、2.62%，从指数的属性来看，中证2000指数的平均总市值、成交量、换手率数据与北证50指数接近，后续北证50指数走势有望逐步向中证2000趋同。强势股指标方面，2026年5月开始北交所强势股指标从底部出现复苏，市场情绪已逐步稳定，北交所调整阶段进入相对修复阶段。北交所融资融券余额方面，整体来看，北交所融资融券业务类型以融资为主，融资融券业务不仅为市场提供了额外的流动性，还能反映出市场情绪和投资者对市场未来走势的预期，北交所融资融券已修复至冲突前水平，截至2026年5月14日北交所融资融券余额达89.78亿元，较冲突前增长6.22%。从估值方面来看，随着科创板与创业板持续走强，北交所表现相对较弱，带来新的估值性价比机遇，截至2026年5月15日北交所与创业板和科创板估值折价进一步拉大，估值差分别达-5.33X和-44.39X。市场大小盘风格来看，截至2026年5月15日2026年万得微盘股PE TTM与沪深300的差值均值和万得微盘股PETTM/沪深300均值分别为43.68X和421.87%，略高于2015年至今均值的38.18X和406.33%；PE TTM为58.19X处于2015年至今75.20%分位附近。

● 观点：北证估值优势凸显，关注次新股、北证50成分调入股、硬科技龙头

北证50和北证专精特新指数报1,378.30点和2,284.35点，周涨跌-4.04%和-5.60%。根据开源证券北交所行业分类，高端装备、信息技术、化工新材、消费服务、医药生物五大行业PETTM(剔负)分别为37.70X、71.55X、44.28X、39.70X、30.91X。展望后市，近期随着全球市场波动加剧，A股波动对北证的影响值得关注。但我们认为两情绪指标边际改善加上估值优势凸显，北交所仍然值得关注。我们建议重点关注三大方向，1) 布局6月指数成分调入公司；2) 高景气硬科技赛道的北交所细分龙头。3) 估值合理且位于“六大新兴支柱、六大未来产业链”且业绩成长性明确的优质次新股。我们的股票池包括(信息技术产业链：万源通、奥迪威；化工新材料产业链：佳先股份、中裕科技、广信科技、锦华新材、瑞华技术；高端装备产业链：同力股份、长虹能源、五新隧装、林泰新材、捷众科技、世昌股份、海希通讯、宏远股份、三协电机、开发科技、苏轴股份；医药生物产业链：锦波生物、海昇药业、梓潼宫、普昂医疗。消费服务产业链：海菲曼、骑士乳业、润农节水、江天科技。) 本周调出新恒泰，调入江天科技。

● 北交所审核/监管/新三板：2026年上市企业26家，锐翔智能首日涨幅490% 锐翔智能首日涨幅490.40%。审核更新信息：欧伦电气提交注册；长鹰硬科、聚仁新材已过会；奥图股份已受理；珈凯生物定于2026年5月22日上会。

● 风险提示：政策落地不达预期风险、数据统计误差风险、宏观环境风险。

相关研究报告

《金属多孔材料“小巨人”，重组菲尔特加速氢能PTL布局—新三板公司研究报告》-2026.5.16

《覆盖离心分离、低温存储、生物防护多维度综合解决方案，2025年归母净利润同比增长6%—北交所信息更新》-2026.5.16

《募投放量生鲜乳产量提升，2026Q1归母净利润同比+17%—北交所信息更新》-2026.5.16

目 录

1、五一后中证 2000 创阶段性新高，北证融资融券余额复苏.....	4
2、北交所市场表现：本周北证 50 下跌，北证 A 股市盈率 44.13X.....	8
3、新股上市：2026 年第 26 家企业锐翔智能首日涨幅 490.40%.....	14
4、新三板尚处于价值洼地，流动性及融资能力待改善.....	17
5、北交所 IPO 审核一览：本周 2 家企业过会，1 家企业待过会.....	23
6、北交所监管动态一览：对 15 起证券异常交易监管措施.....	26
7、风险提示.....	29

图表目录

图 1： 科创 50、创业板指、中证 2000 指数在"五一"假期后迅速反弹.....	4
图 2： 2026 年 5 月开市北交所强势股指标从底部出现复苏，市场情绪已逐步稳定.....	5
图 3： 北交所融资融券余额达 89.78 亿元，较冲突前 2025 年 3 月 2 日增长 6.22%（亿元）.....	5
图 4： 随着科创板与创业板补涨，北交所情绪下跌带来新的估值性价比机遇.....	6
图 5： 北交所与科创板、创业板 PE 估值折价进一步拉大（X）.....	6
图 6： 从目前市场大小盘风格来看，微小盘股与大盘股的估值比值水平并未达到历史极值.....	7
图 7： 本周北证 A 股整体 PE 估值下跌到 44.13X.....	8
图 8： 北证 A 股本周日均成交额 261.67 亿元，较上周增长 8.76%，日均换手率达 4.89%较上周增长 0.19pcts（亿元）..	8
图 9： 北证 50 和北证专精特新指数本周日均换手率分别为 2.87%和 3.81%.....	9
图 10： 2026 年北交所日均成交额均值为 213.13 亿元（亿元）.....	9
图 11： 2026 年北交所日均换手率均值为 4.35%.....	9
图 12： 北证 50 指数报 1,378.30 点，PETTM56.94X.....	10
图 13： 北证专精特新指数报 2,284.35 点，PETTM75.99X.....	10
图 14： 开源北交所五大行业板块市盈率 TTM（倍）.....	11
图 15： 本轮北证 A 股估值结构上来看，过高估值企业数量低于上轮高点（家）.....	12
图 16： 开源北交所股票池组合表现.....	14
图 17： 2025 年初至今上市企业的发行市盈率均值为 14.08X.....	16
图 18： 2025 年初至今上市企业的首日涨跌幅均值为 272.06%，首日涨跌幅中值为 195.20%.....	16
图 19： 目前 2026 年北交所上市企业 26 家，2025 年全年发行新股 26 家（家）.....	17
图 20： 新三板挂牌企业总数呈现先增长后缓步减少的趋势.....	17
图 21： 新三板总市值缓坡下滑后趋于平稳微增.....	18
图 22： 新三板成交额自 2022 年以来维持在较低位置.....	18
图 23： 2026 年新三板定增募资额度合计 16.82 亿元.....	19
图 24： 2015 年新三板挂牌企业定增高峰期.....	19
图 25： 软件服务、机械、硬件设备、化工、企业服务的企业数量占比超过 5%.....	20
图 26： 培育企业中硬件设备、机械、化工、软件服务、电气设备、医药生物、汽车与零配件占比超 5%.....	21
表 1： 中证 2000 指数的平均总市值、成交量、换手率数据与 50 指数接近.....	4
表 2： 本周主要指数涨跌幅.....	10
表 3： 开源北交所五大行业板块和各细分行业平均市盈率.....	10
表 4： 开源北交所股票池：业绩稳定且估值处于合理较低水平或具备稀缺性标的.....	13
表 5： 2025 年 1 月 1 日到 2026 年 5 月 15 日北交所企业上市情况.....	14
表 6： 长期以来新三板培育出多家在沪深北以及港交所上市企业.....	20

表 7: 新三板培育的企业在各上市板块后市值 Top10 企业名单.....	21
表 8: 本周 2 家企业过会, 1 家企业待过会	23
表 9: 北交所排队企业中已过会未申购企业名单.....	24
表 10: 北交所监管动态	26

1、五一后中证 2000 创阶段性新高，北证融资融券余额复苏

2026 年 2 季度初东局势升级曾引发全球市场波动，A 股指数出现短暂回调。但随着市场对地缘冲突的适应性增强，以及国内经济基本面持续向好，科创 50、创业板指、中证 2000 指数在“五一”假期后迅速反弹，不仅收复失地，还创出阶段性新高。截至 2026 年 5 月 15 日，科创 50、创业板指、中证 2000 指数较冲突前 2025 年 3 月 2 日分别同比增长 15.80%、19.27%、2.62%。

图1：科创 50、创业板指、中证 2000 指数在“五一”假期后迅速反弹

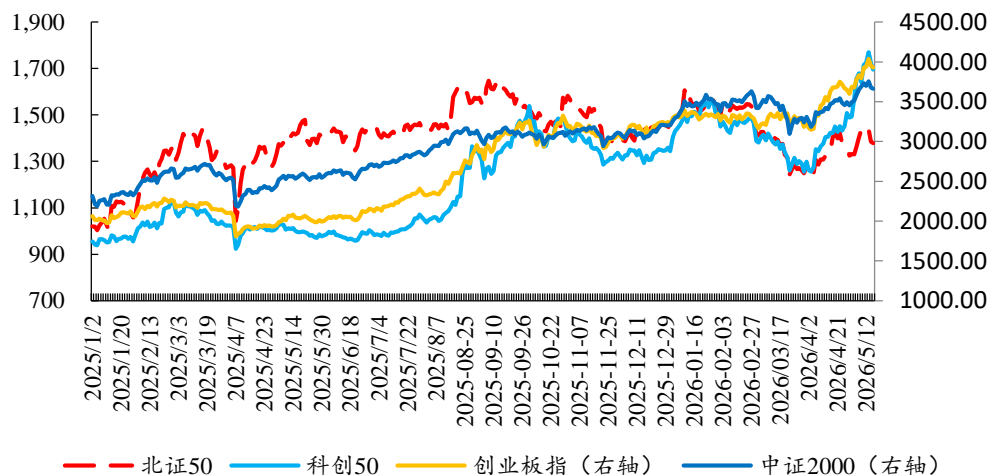

数据来源：Wind、开源证券研究所

从指数的属性来看，中证 2000 指数的平均总市值、成交量、换手率数据与北证 50 指数接近，后续北证 50 指数走势有望逐步向中证 2000 趋同。截至 2026 年 5 月 15 日，北证 50 指数平均总市值、平均成交额、换手率分别为 68.81 亿元、5.19 亿元和 5.19%，整体与中证 2000 的 69.78 亿元、3.43 亿元和 6.93%接近。

表1：中证 2000 指数的平均总市值、成交量、换手率数据与北证 50 指数接近

指数名称	指数代码	总市值/亿元	成分数量/家	平均总市值/亿元	市盈率 TTM	平均成交额/亿元	换手率
科创 50	000688.SH	58659.60	50	1173.19	158.95	38.23	6.24%
创业板指	399006.SZ	106755.89	100	1067.56	47.35	87.65	5.52%
中证 2000	932000.CSI	139554.86	2000	69.78	160.91	3.43	6.93%
北证 50	899050.BJ	3440.35	50	68.81	56.94	5.19	5.19%

数据来源：Wind、开源证券研究所（注：数据截至 2026 年 5 月 15 日）

2026年5月开始北交所强势股指标从底部出现复苏迹象，多项指标显示市场情绪已逐步稳定，北交所调整阶段进入相对修复阶段。

图2：2026年5月开市北交所强势股指标从底部出现复苏，市场情绪已逐步稳定

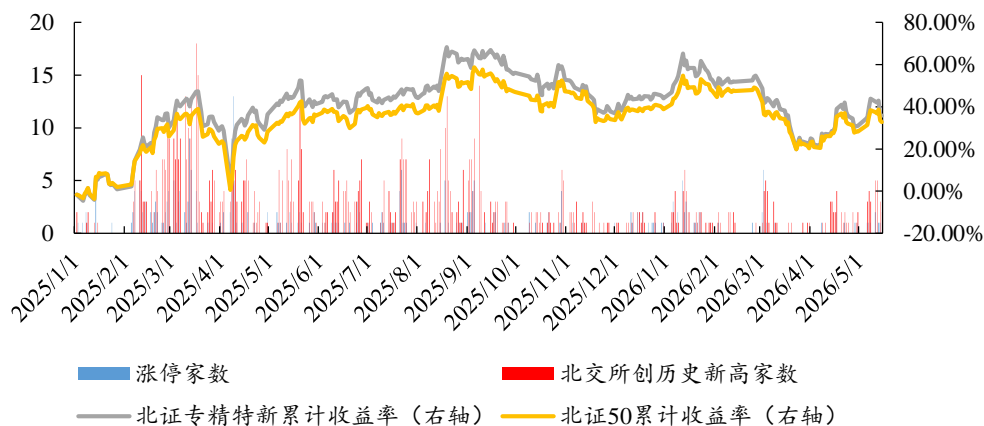

数据来源：Wind、开源证券研究所

整体来看，北交所融资融券业务类型以融资为主，融资融券业务不仅为市场提供了额外的流动性，还能反映出市场情绪和投资者对市场未来走势的预期。北交所融资融券余额与北证50指数走势较为一致，截至2026年5月14日北交所融资融券已修复至冲突前水平，北交所融资融券余额达89.78亿元，较冲突前2025年3月2日增长6.22%。

图3：北交所融资融券余额达89.78亿元，较冲突前2025年3月2日增长6.22% (亿元)

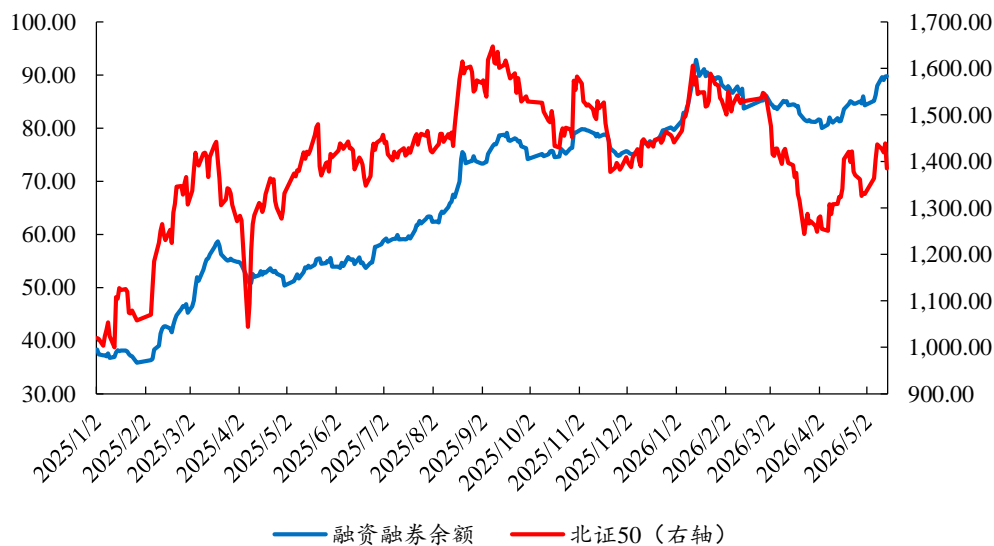

数据来源：Wind、开源证券研究所

从估值方面来看，随着科创板与创业板持续走强，北交所表现相对较弱，带来新的估值性价比机遇。截至2026年5月15日，北交所、创业板、科创板市盈率 TTM 分别为 44.13X、49.45X、88.52X，北交所与创业板和科创板估值折价进一步拉大，估值差分别达-5.33X 和-44.39X。

图4：随着科创板与创业板补涨，北交所情绪下跌带来新的估值性价比机遇

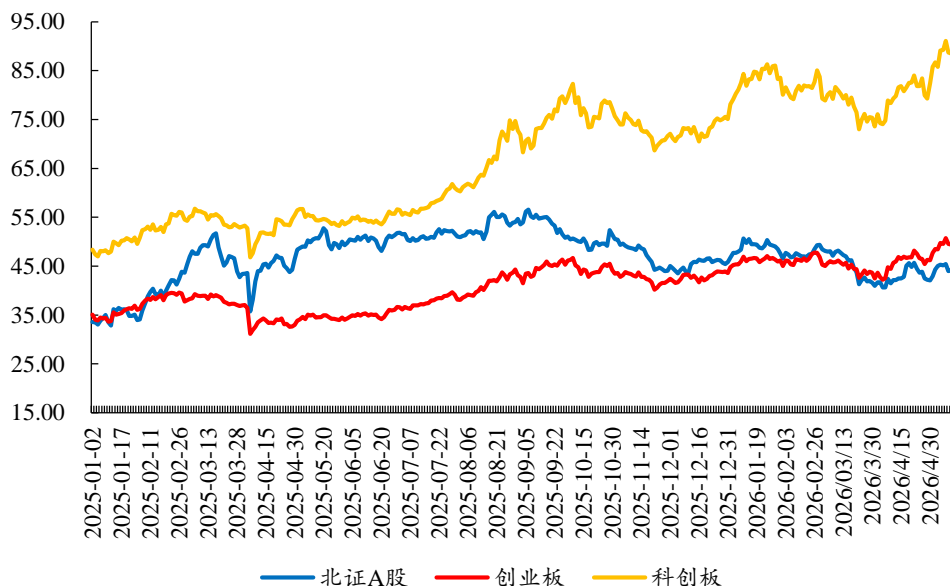

数据来源：Wind、开源证券研究所

图5：北交所与科创板、创业板 PE 估值折价进一步拉大 (X)

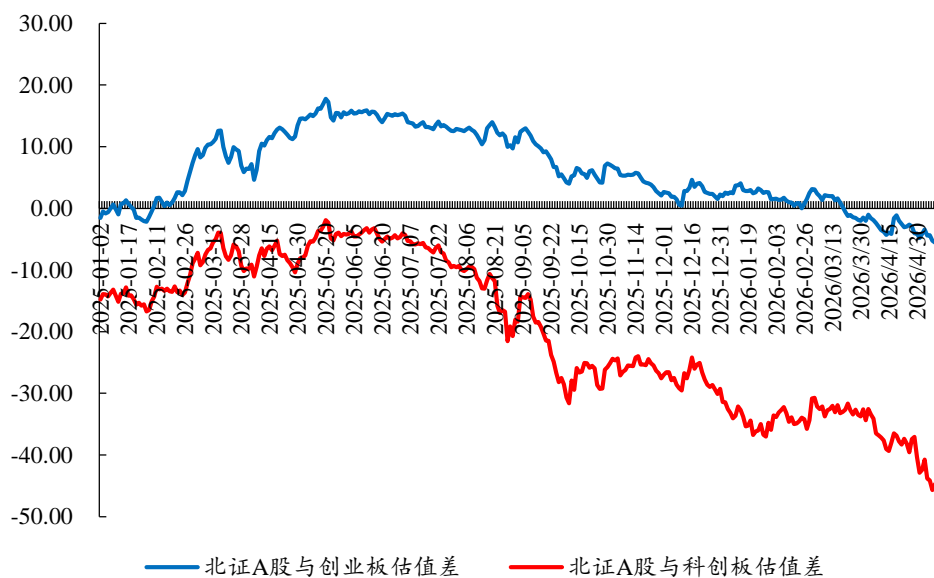

数据来源：Wind、开源证券研究所

从目前市场大小盘风格来看，微小盘股与大盘股的估值比值水平并未达到历史极值。截至2026年5月15日，2026年万得微小盘股PETTM与沪深300的差值和万得微小盘股PETTM/沪深300分别为43.68X和42.88%，略高于2015年至今均值的38.18X和406.33%；同时万得微小盘股PETTM处于2015年至今75.20%分位附近。

图6：从目前市场大小盘风格来看，微小盘股与大盘股的估值比值水平并未达到历史极值

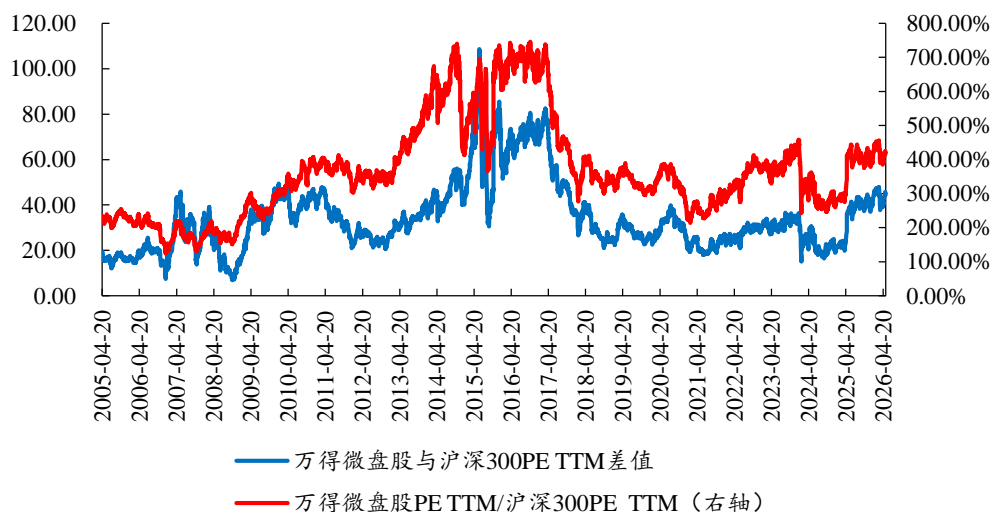

数据来源：Wind、开源证券研究所

2、北交所市场表现:本周北证 50 下跌,北证 A 股市盈率 44.13X

本周,北证 A 股估值下跌,创业板、科创板估值上涨。科创板整体 PE 估值从 85.79X 上涨到 88.53X,创业板整体 PE 由 48.47X 上涨到 49.45X,北证 A 股整体 PE 由 45.04X 下跌到 44.13X。

图7: 本周北证 A 股整体 PE 估值下跌到 44.13X

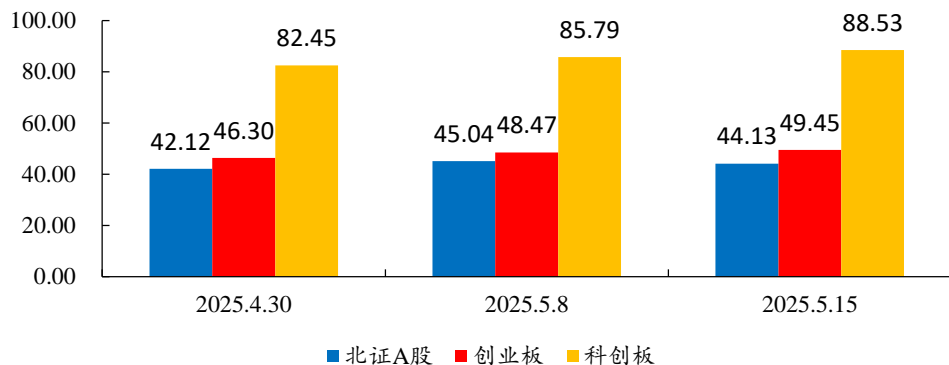

数据来源: Wind、开源证券研究所 (注: 计算采用整体法; 剔除亏损企业)

从流动性表现来看,北证 A 股本周 (2026.5.11-2026.5.15) 日均成交额 261.67 亿元,较上周增长 8.76%,日均换手率达 4.89%较上周增长 0.19pcts。

图8: 北证 A 股本周日均成交额 261.67 亿元,较上周增长 8.76%,日均换手率达 4.89%较上周增长 0.19pcts (亿元)

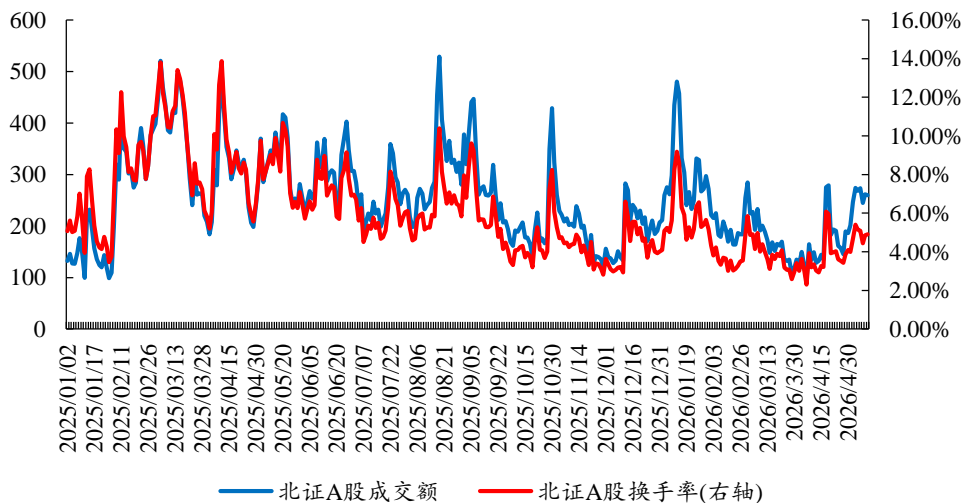

数据来源: Wind、开源证券研究所

从指数流动性表现来看,北证 50 和北证专精特新指数本周 (2026.5.11-2026.5.15) 分别为 2.87%和 3.81%,分别较上周下降 0.09Pcts 和增长 0.05Pcts。

图9：北证 50 和北证专精特新指数本周日均换手率分别为 2.87%和 3.81%

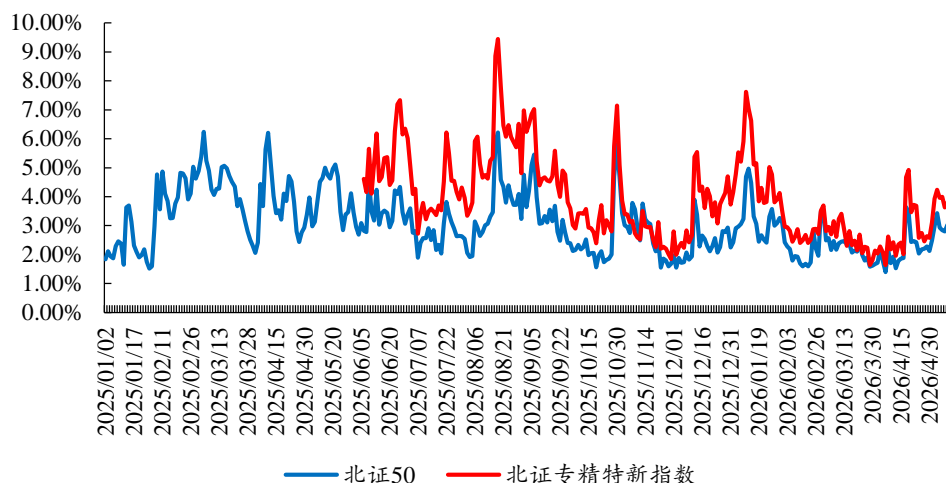

数据来源：Wind、开源证券研究所

从年均流动性来看，截至 2026 年 5 月 15 日 2026 年北交所日均成交额均值为 213.13 亿元，日均换手率均值为 4.35%。

图10：2026 年北交所日均成交额均值为 213.13 亿元（亿元）

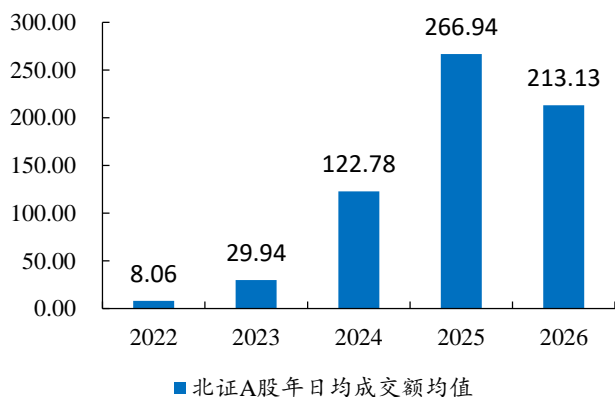

数据来源：Wind、开源证券研究所（注：数据截至 2026 年 5 月 15 日）

图11：2026 年北交所日均换手率均值为 4.35%

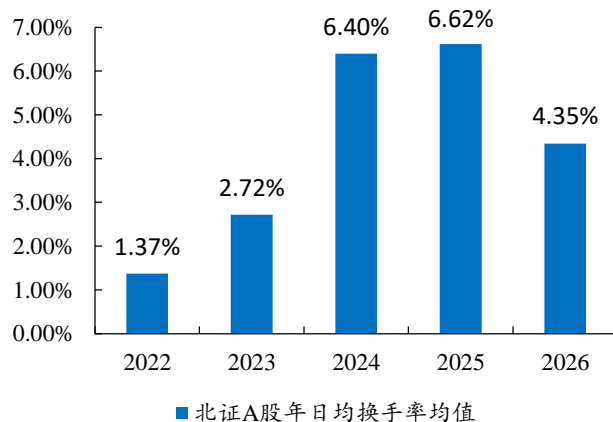

数据来源：Wind、开源证券研究所（注：数据截至 2026 年 5 月 15 日）

从指数表现对比来看，北证 50、北证专精特新、沪深 300 下跌，创业板指、科创 50 上涨。截至本周（2026.5.15），北证 50 指数报 1,378.30 点，较上周涨跌-4.04%，指数 PETTM56.94X；北证专精特新指数报 2,284.35 点，较上周涨跌-5.60%，指数 PETTM75.99X；沪深 300 指数报 4,859.59 点，较上周涨跌-0.25%；科创 50 指数报 1,696.26 点，较上周涨跌+3.40%；创业板指数报 3,929.06 点，较上周涨跌-5.50%。

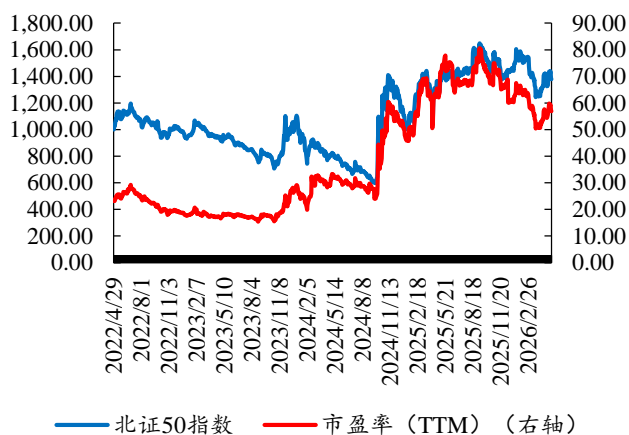
图12: 北证 50 指数报 1,378.30 点, PETTM56.94X

数据来源: Wind、开源证券研究所

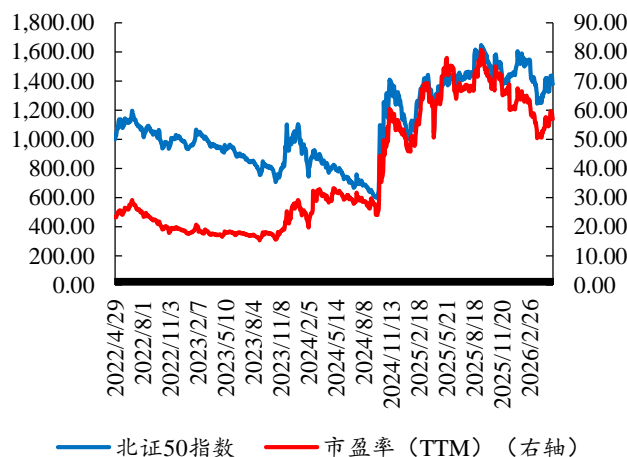
图13: 北证专精特新指数报 2,284.35 点, PETTM75.99X

数据来源: Wind、开源证券研究所

表2: 本周主要指数涨跌幅

日期	北证 50 指数	北证 50 涨跌幅	北证专精特新指数	北证专精特新涨跌幅	沪深 300 指数	沪深 300 涨跌幅	科创 50 指数	科创 50 涨跌幅	创业板指数	创业板涨跌幅
5-11	1,426.31	-0.70%	2,397.53	-0.92%	4,951.84	1.64%	1,716.69	4.65%	3,928.97	3.50%
5-12	1,419.40	-0.48%	2,390.69	-0.29%	4,948.05	-0.08%	1,723.78	0.41%	3,934.88	0.15%
5-13	1,438.46	1.34%	2,404.34	0.57%	4,998.34	1.02%	1,770.15	2.69%	4,038.33	2.63%
5-14	1,384.78	-3.73%	2,290.32	-4.74%	4,914.60	-1.68%	1,725.09	-2.55%	3,951.14	-2.16%
5-15	1,378.30	-0.47%	2,284.35	-0.26%	4,859.59	-1.12%	1,696.26	-1.67%	3,929.06	-0.56%
较上周涨跌情况	下跌	-4.04%	下跌	-5.60%	下跌	-0.25%	上涨	3.40%	上涨	3.50%

数据来源: Wind、开源证券研究所

从北交所行业估值来看, 高端装备、化工新材、医药生物相较于信息技术有较大估值差。北交所, 高端装备、信息技术、化工新材、消费服务、医药生物五大行业 PETTM (剔除亏损企业) 分别为 37.70X、71.55X、44.28X、39.70X、30.91X。

表3: 开源北交所五大行业板块和各细分行业平均市盈率

板块	市盈率(2025年, 整体)	市盈率(TTM, 整体法)
高端装备(北交所)	36.85	37.70
仪器仪表制造业(北交所)	27.88	30.07
汽车零部件(北交所)	27.35	29.03
金属制品业(北交所)	43.61	47.79
机械设备(北交所)	39.27	38.49
国防军工(北交所)	111.82	128.68
电力设备(北交所)	58.22	58.07
电池(北交所)	35.61	36.04
信息技术(北交所)	75.10	71.55
通信(北交所)	112.10	103.92
技术服务(北交所)	120.29	120.64

请务必参阅正文后面的信息披露和法律声明 10/31

板块	市盈率(2025年, 整体)	市盈率(TTM, 整体法)
电子(北交所)	65.77	74.07
半导体制造(北交所)	42.95	37.36
化工新材(北交所)	43.45	44.28
专业技术服务业(北交所)	21.78	29.72
橡胶和塑料制品业(北交所)	31.29	31.73
金属新材料(北交所)	89.45	110.15
化学制品(北交所)	41.34	39.75
非金属材料(北交所)	55.25	55.77
纺织制造(北交所)	56.57	55.85
电池材料(北交所)	37.99	38.68
消费服务(北交所)	40.58	39.70
专业服务(北交所)	20.69	20.38
食品饮料(北交所)	37.16	38.66
商业服务(北交所)	60.56	56.28
农林牧渔(北交所)	31.95	31.27
交通运输(北交所)	167.61	88.69
建筑装饰(北交所)	96.82	99.41
家用电器(北交所)	38.92	44.47
家居用品(北交所)	43.86	44.13
环境治理(北交所)		
动物保健(北交所)	34.79	35.35
包装印刷(北交所)	44.11	41.03
医药生物(北交所)	30.83	30.91
中药(北交所)		
医疗器械(北交所)	37.27	38.30
医疗美容(北交所)	28.84	30.14
生物制品(北交所)	62.73	52.07
化学制药(北交所)	24.17	23.30

数据来源: Wind、开源证券研究所 (注: 数据截至 2026 年 5 月 15 日; 计算采取整体法, 剔除亏损企业)

图14: 开源北交所五大行业板块市盈率 TTM (倍)

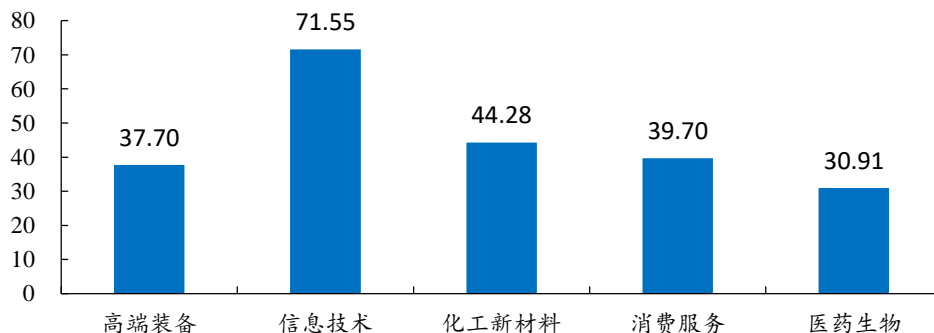

数据来源: Wind、开源证券研究所 (注: 数据截至 2026 年 5 月 15 日; 计算采取整体法, 剔除亏损企业)

本轮北证 A 股公司的分层估值结构上来看，截至 2026 年 5 月 15 日，共计 137 家企业 PETTM 超过 45X，占比 43.77%，其中 55 家企业 PETTM 超过 105X，占比 17.57%；65 家北交所企业 PETTM 处于 0-30X，占比 20.77%。

与上轮北证 50 高点 2025 年 9 月 8 日相比，北交所 PETTM 在 0-30X 的公司数量增长 6 家，PETTM 超过 45X 的企业数量减少 20 家，其中 PETTM 超过 90X 的企业数量减少 15 家。

图15：本轮北证 A 股估值结构上来看，过高估值企业数量低于上轮高点（家）

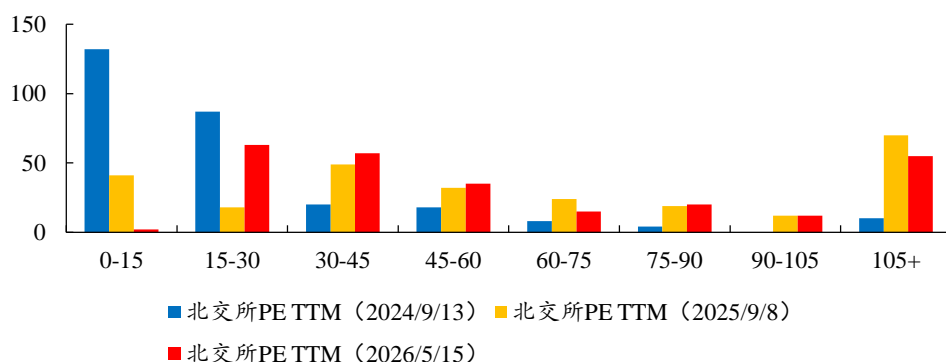

数据来源：Wind、开源证券研究所（注：数据截至 2026 年 5 月 15 日；剔除亏损企业）

展望后市，近期随着全球市场波动加剧，A 股波动对北证的影响值得关注。但我们认为两融数据率先修复至冲突前水位，情绪指标边际改善加上估值优势凸显，北交所仍然值得关注。

后续北交所优质标的扩容、市场流动性改善及市场生态优化，市场吸引力持续提升，更将吸引公募基金为代表的各类投资者加速布局。目前从估值角度看，部分业绩扎实、估值低估的细分龙头配置性价比持续提升。我们建议重点关注三大方向，1) 关注北证 50 成分股和北证专精特新业绩增长前景较为确定、估值调整后相对合理、具备新型生产力稀缺性标的公司，特别是 6 月份即将入选的成分股；2) 一是高景气硬科技赛道，包括半导体设备与材料、AI 算力配套、商业航天等具备国产替代逻辑的细分领域。3) 优质次新股，特别是 2025 年以后上市、估值合理、位于“六大新兴支柱、六大未来产业链”且业绩成长性明确的专精特新企业以及“隐形冠军”企业。

本周股票池调出新恒泰，调入江天科技。

我们推荐关注股票池如下：

- 信息技术产业链：万源通、奥迪威；
- 化工新材料产业链：佳先股份、中裕科技、广信科技、锦华新材、瑞华技术；
- 高端装备产业链：开发科技、同力股份、五新隧装、长虹能源、林泰新材、三协电机、海希通讯、捷众科技、世昌股份、苏轴股份；

- **医药生物产业链：**锦波生物、梓橦宫、普昂医疗、海昇药业。
- **消费服务产业链：**海菲曼、骑士乳业、润农节水、江天科技。

表4：开源北交所股票池：业绩稳定且估值处于合理较低水平或具备稀缺性标的

证券名称	证券代码	行业	市值	营收（百万元）			归母净利润（百万元）			PE		
				2025	2026E	2027E	2025	2026E	2027E	2025	2026E	2027E
锦波生物	920982.BJ	医药生物	188.09	1595	2787	3617	652	1381	1825	28.84	13.62	10.31
德源药业	920735.BJ	医药生物	34.22	1058	269	324	237	76	87	14.4	45.0	39.3
普昂医疗	920069.BJ	医药生物	21.95	382	461	582	90	112	145	24.4	19.6	15.1
梓橦宫	920566.BJ	医药生物	15.56	424	3072	4195	84	435	580	18.6	3.6	2.7
万源通	920060.BJ	信息技术	48.65	1180	920	1116	125	128	142	39.0	38.0	34.3
奥迪威	920491.BJ	信息技术	35.29	683	1585	1795	94	105	136	37.5	33.6	25.9
江天科技	920121.BJ	消费服务	24.99	607	765	924	110	145	186	22.8	17.2	13.4
海菲曼	920183.BJ	消费服务	21.72	239	265	307	75	77	92	29.0	28.2	23.6
骑士乳业	920786.BJ	消费服务	16.45	1319	1549	1873	49	66	80	33.6	24.9	20.6
润农节水	920964.BJ	消费服务	14.99	1031	17407	18736	-17	1671	2002	-89.4	0.9	0.7
广信科技	920037.BJ	化工新材料	68.86	796	1339	1616	198	269	350	34.8	25.6	19.7
锦华新材	920015.BJ	化工新材料	64.94	1032	4065	4625	195	4	225	33.4	1623.4	28.9
瑞华技术	920099.BJ	化工新材料	23.26	581	602	709	107	126	151	21.8	18.5	15.4
中裕科技	920694.BJ	化工新材料	23.16	710	952	1228	90	39	60	25.8	59.4	38.6
佳先股份	920489.BJ	化工新材料	21.87	542	492	607	-2	87	103	-1038.8	25.1	21.2
开发科技	920029.BJ	高端装备	90.97	3020	3262	3635	707	772	850	12.9	11.8	10.7
五新隧装	920174.BJ	高端装备	89.19	1400	3417	4438	199	146	195	44.8	61.1	45.7
同力股份	920599.BJ	高端装备	85.57	6389	7313	8190	839	980	1091	10.2	8.7	7.8
长虹能源	920239.BJ	高端装备	52.93	4485	1310	1555	250	226	267	21.2	23.4	19.8
三协电机	920100.BJ	高端装备	49.39	551	604	890	60	202	295	81.8	24.4	16.7
苏轴股份	920418.BJ	高端装备	42.49	726	920	1036	151	201	225	28.2	21.1	18.9
林泰新材	920106.BJ	高端装备	31.64	420	653	872	141	77	106	22.4	41.1	29.9
海希通讯	920405.BJ	高端装备	23.28	598	1203	1878	79	128	210	29.6	18.2	11.1
捷众科技	920690.BJ	高端装备	18.10	391	441	525	72	95	114	25.1	19.1	15.9
世昌股份	920022.BJ	高端装备	16.18	667	774	866	69	87	93	23.5	18.6	17.4

数据来源：Wind、开源证券研究所（注：盈利预测源于开源证券研究所，相关限制清单标的未列示，数据截至2026年5月15日）

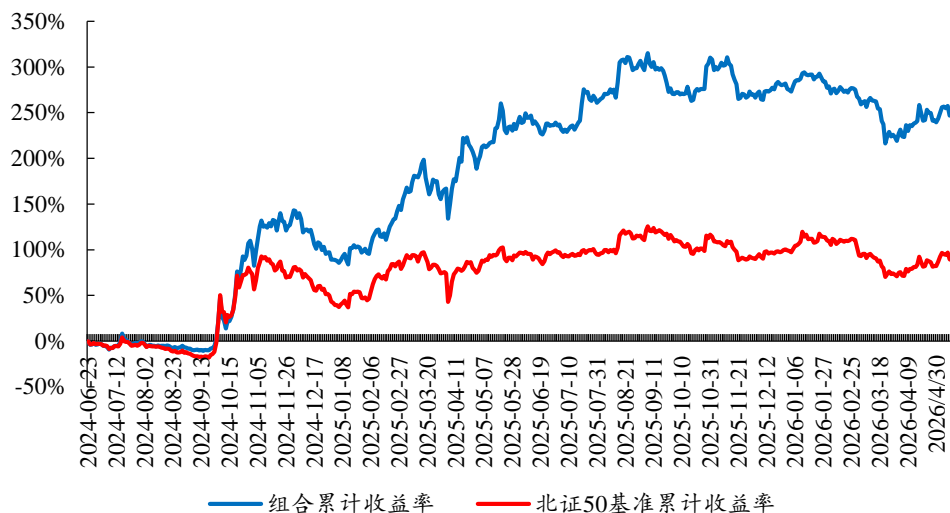
图16: 开源北交所股票池组合表现

数据来源: Wind、开源证券研究所

3、新股上市: 2026年第26家企业锐翔智能首日涨幅490.40%

2025年1月1日到2026年5月15日, 北交所共有52家企业新发上市。

其中, 2026年5月11日~2026年5月15日北交所2026年第26家企业锐翔智能在北交所上市。

表5: 2025年1月1日到2026年5月15日北交所企业上市情况

序号	920178.BJ	锐翔智能	1374.62	29.47	4.05	直接定价	2026/4/27	2026/4/30	2026/5/15
1	920178.BJ	锐翔智能	1374.62	29.47	4.05	直接定价	2026/4/27	2026/4/30	2026/5/15
2	920200.BJ	振宏股份	2291.00	20.58	4.71	直接定价	2026/4/22	2026/4/27	2026/5/7
3	920186.BJ	中科仪	5200.00	16.21	8.43	询价	2026/4/20	2026/4/23	2026/4/29
4	920156.BJ	海昌智能	2412.00	20.93	5.05	直接定价	2026/4/15	2026/4/20	2026/4/27
5	920125.BJ	鸿仕达	1350.00	16.57	2.24	直接定价	2026/4/13	2026/4/16	2026/4/24
6	920191.BJ	瑞尔竞达	4435.00	7.71	3.42	直接定价	2026/4/9	2026/4/14	2026/4/20
7	920177.BJ	恒道科技	1308.00	21.8	2.85	直接定价	2026/4/7	2026/4/10	2026/4/16
8	920012.BJ	创达新材	1232.93	19.58	2.41	直接定价	2026/4/1	2026/4/7	2026/4/8
9	920181.BJ	赛英电子	1080.00	28	3.02	直接定价	2026/3/30	2026/4/2	2026/4/10
10	920011.BJ	晨光电机	2066.67	15.5	3.20	直接定价	2026/3/25	2026/3/30	2026/3/30
11	920055.BJ	隆源股份	1700.00	24.7	4.20	直接定价	2026/3/23	2026/3/26	2026/3/31
12	920188.BJ	悦龙科技	2199.32	14.04	3.09	直接定价	2026/3/16	2026/3/19	2026/3/30
13	920069.BJ	普昂医疗	1058.28	18.38	1.95	直接定价	2026/3/18	2026/3/23	2026/3/27
14	920028.BJ	新恒泰	4109.00	9.4	3.86	直接定价	2026/3/11	2026/3/16	2026/3/20
15	920078.BJ	族兴新材	2300.0	7.0	1.61	直接定价	2026/3/9	2026/3/12	2026/3/18
16	920036.BJ	觅睿科技	1360.55	21.52	2.93	直接定价	2026/2/26	2026/3/3	2026/3/9
17	920187.BJ	通领科技	1129.41	29.62	4.62	直接定价	2026/2/11	2026/2/24	2026/3/5
18	920183.BJ	海菲曼	1879.34	19.71	2.07	直接定价	2026/2/24	2026/2/27	2026/3/4

序号	920178.BJ	锐翔智能	1374.62	29.47	4.05	直接定价	2026/4/27	2026/4/30	2026/5/15
19	920168.BJ	通宝光电	1879.34	16.17	3.04	直接定价	2026/2/9	2026/2/12	2026/2/26
20	920166.BJ	海圣医疗	1129.41	12.64	1.43	直接定价	2026/2/4	2026/2/9	2026/2/12
21	920180.BJ	爱得科技	1600.00	7.67	2.27	直接定价	2026-02-02	2026/2/5	2026-02-10
22	920119.BJ	美德乐	1600.00	41.88	6.70	直接定价	2026/01/21	2026/1/26	2026/1/30
23	920159.BJ	农大科技	1600.00	25	4.00	直接定价	2026/1/19	2026/1/22	2026/1/28
24	920076.BJ	国亮新材	1804.49	10.76	1.94	直接定价	2026/1/14	2026/1/19	2026/1/22
25	920050.BJ	爱舍伦	1691.98	15.98	2.70	直接定价	2026/1/12	2026/1/15	2026/1/21
26	920086.BJ	科马材料	2092.00	11.66	2.44	直接定价	2026/1/6	2026/1/9	2026/1/16
27	920045.BJ	衡东光	1025.00	31.59	3.24	直接定价	2025/12/23	2025/12/26	2025/12/31
28	920121.BJ	江天科技	1321.3637	21.21	2.80	直接定价	2025/12/16	2025/12/19	2025/12/25
29	920035.BJ	精创电气	1446.00	12.1	1.75	直接定价	2025/11/18	2025/11/21	2025/12/2
30	920124.BJ	南特科技	3718.33	8.66	3.22	直接定价	2025/11/11	2025-11-14	2025/11/27
31	920091.BJ	大鹏工业	1500.00	9	1.35	直接定价	2025/11/5	2025/11/10	2025/11/21
32	920160.BJ	北矿检测	2832.00	6.77	1.90	直接定价	2025/11/3	2025/11/6	2025/11/18
33	920003.BJ	中诚咨询	1400.00	14.27	2.00	直接定价	2025/10/28	2025/10/31	2025/11/7
34	920009.BJ	丹娜生物	800.00	17.1	1.37	直接定价	2025/10/22	2025/10/27	2025/11/3
35	920020.BJ	泰凯英	4425.00	7.5	3.32	直接定价	2025/10/15	2025/10/20	2025/10/28
36	920158.BJ	长江能科	3000.00	5.33	1.84	直接定价	2025/9/24	2025/9/29	2025/10/16
37	920080.BJ	奥美森	2000.00	8.25	1.90	直接定价	2025/9/22	2025/9/25	2025/10/10
38	920015.BJ	锦华新材	3266.67	18.15	6.82	直接定价	2025/9/16	2025/9/19	2025/9/25
39	920022.BJ	世昌股份	1570.00	10.9	1.97	直接定价	2025/9/9	2025/9/12	2025/9/19
40	920100.BJ	三协电机	1800.00	8.83	1.83	直接定价	2025/8/26	2025/8/29	2025/9/8
41	920112.BJ	巴兰仕	1900.00	15.78	3.45	直接定价	2025/8/19	2025/8/22	2025/8/28
42	920056.BJ	能之光	1478.00	7.21	1.23	直接定价	2025/8/13	2025/8/18	2025/8/22
43	920018.BJ	宏远股份	3068.18	9.17	3.24	直接定价	2025/8/11	2025/8/14	2025/8/20
44	920101.BJ	志高机械	2148.15	17.41	4.30	直接定价	2025/08/05	2025/8/8	2025/8/14
45	920007.BJ	酉立智能	1120.30	23.99	3.09	直接定价	2025/7/29	2025/8/1	2025/8/8
46	920005.BJ	鼎佳精密	2000.00	11.16	2.57	直接定价	2025/7/22	2025/7/25	2025/7/31
47	920037.BJ	广信科技	2000.00	8.81	2.30	直接定价	2025/06/17	2025/6/20	2025/6/26
48	920027.BJ	交大铁发	1909.00	8.81	1.93	直接定价	2025/5/27	2025/5/30	2025/6/10
49	920068.BJ	天工股份	6000.00	3.94	2.72	直接定价	2025/4/28	2025/5/6	2025/5/13
50	920029.BJ	开发科技	3346.67	30.38	11.69	直接定价	2025/03/18	2025/3/21	2025/3/28
51	920108.BJ	宏海科技	2000.00	5.57	1.28	直接定价	2025/1/17	2025/1/22	2025/2/6
52	920116.BJ	星图测控	2750.00	6.92	2.19	直接定价	2024/12/24	2024/12/27	2025/1/2

数据来源：北交所官网、Wind、开源证券研究所

2025年1月1日至2026年5月15日，北交所上市企业的发行市盈率均值为14.08X、中值为14.85X；首日涨跌幅均值为272.06%，首日涨跌幅中值为195.20%。

图17: 2025年初至今上市企业的发行市盈率均值为14.08X

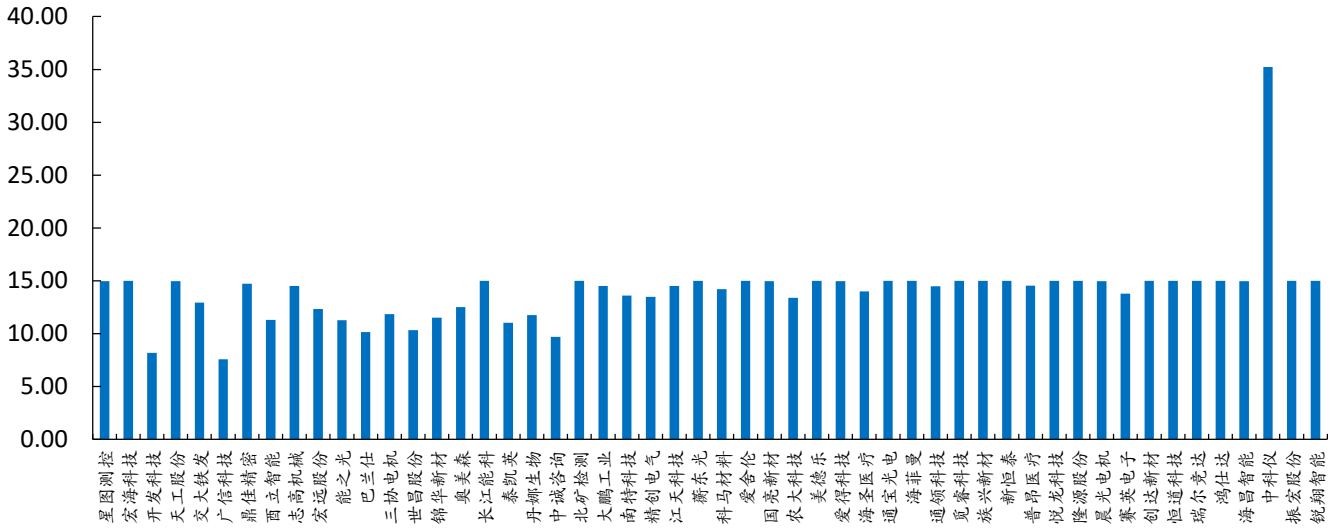

数据来源: 北交所官网、开源证券研究所

本周锐翔智能首日涨幅490.40%。2025年至今首日涨幅最大的前3家企业由大鵬工业(1211.11%)、衡东光(878.16%)、三协电机(785.62%)保持。

图18: 2025年初至今上市企业的首日涨跌幅均值为272.06%，首日涨跌幅中值为195.20%

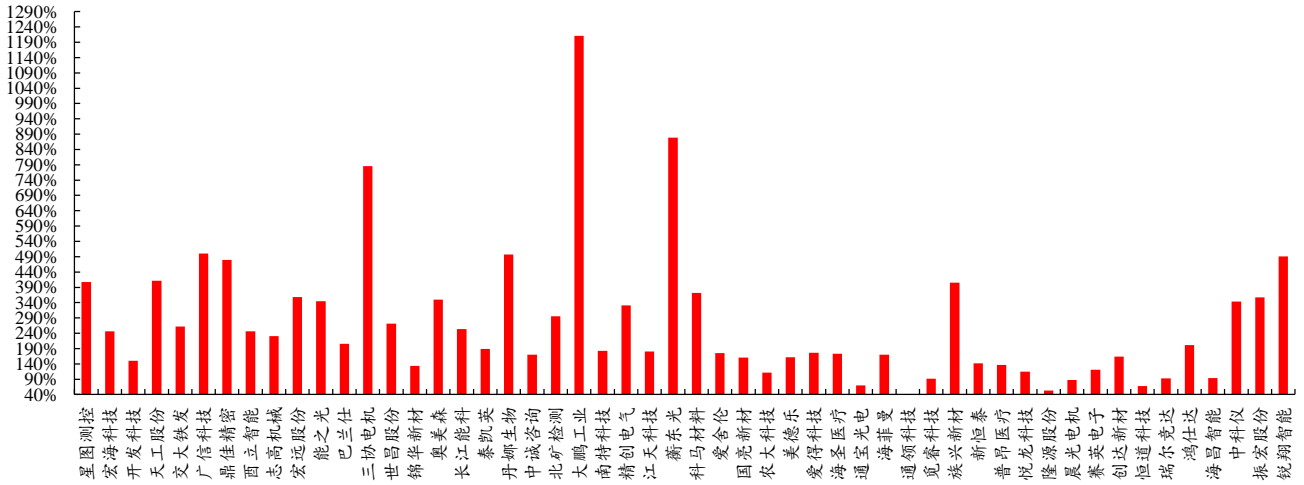

数据来源: Wind、开源证券研究所

从新股发行节奏上来看, 2024年全年发行新股23家, 2025年北交所上市企业26家。截至2026年5月15日, 2026年北交所上市企业26家。自2024年以来北交所整体发行速度基本保持平稳, 2026年开始从发行审核会议的召开频率看有所提升。

图19: 目前 2026 年北交所上市企业 26 家, 2025 年全年发行新股 26 家 (家)

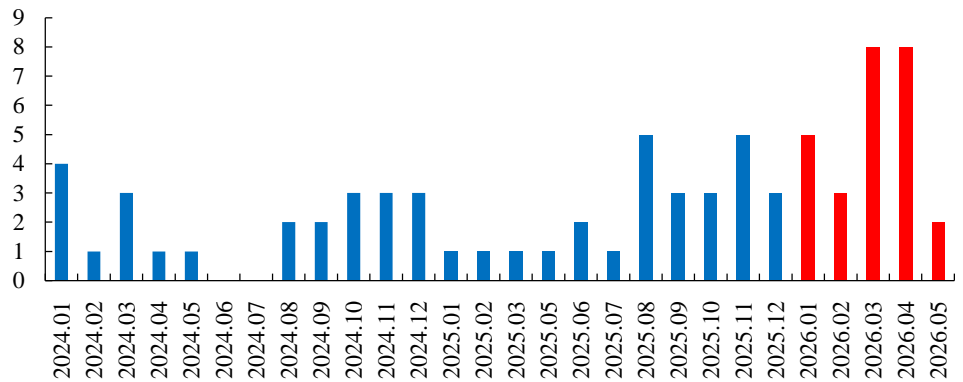

数据来源: Wind、开源证券研究所 (注: 数据截至 2026 年 5 月 15 日)

4、新三板尚处于价值洼地, 流动性及融资能力待改善

新三板挂牌企业总数呈现先增长后缓步减少的趋势, 2017 年 11 月底达到最高点 11645 家, 总市值 50948.99 亿元。截至 2026 年 4 月底, 新三板挂牌企业 5878 家, 总市值 26123.35 亿元。

图20: 新三板挂牌企业总数呈现先增长后缓步减少的趋势

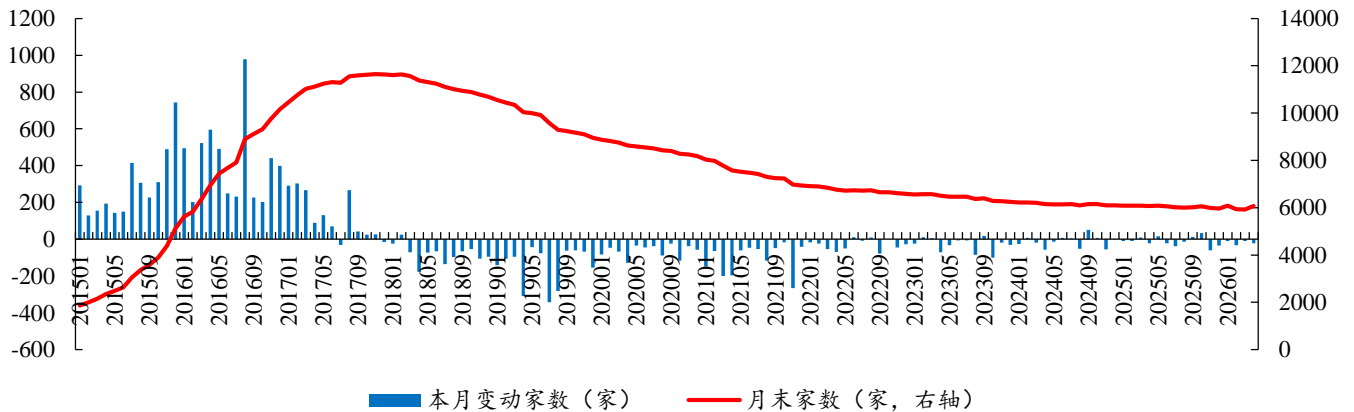

数据来源: 股转公司官网、开源证券研究所

相应时间段内, 新三板总市值从 2015 年 1 月底的 5591.64 亿元提升至 2017 年 9 月底的高点 52452.6 亿元, 对应市盈率为 30.65 倍, 随后总市值逐渐回落至 20000 亿元附近, 2024 年 8 月下跌至 19784.1 亿元。截至 2026 年 4 月底, 新三板总市值为 26123.35 亿元, 对应市盈率为 18.02 倍。

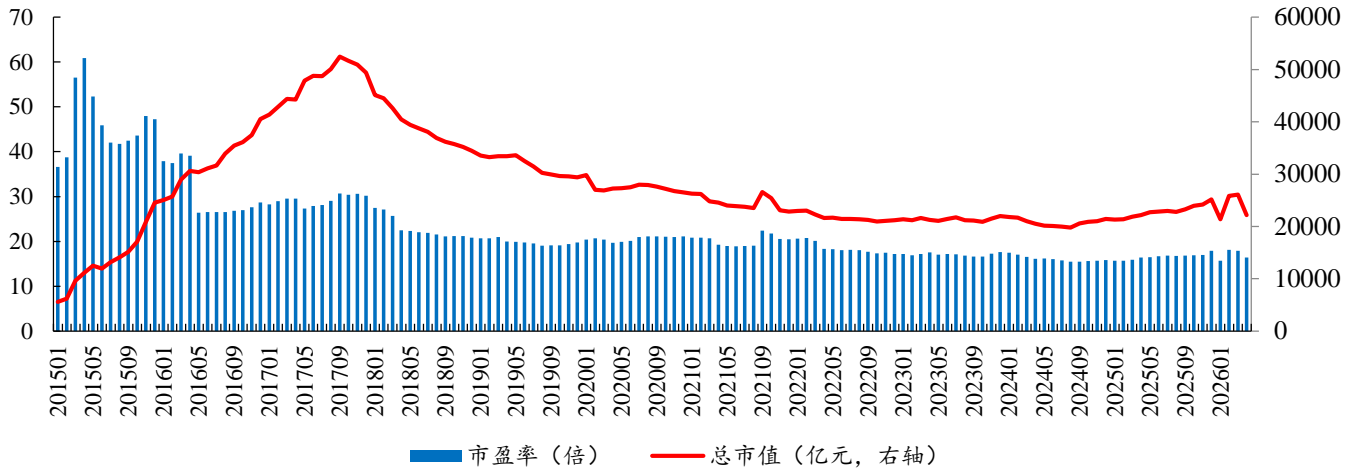
图21：新三板总市值缓坡下滑后趋于平稳微增

数据来源：股转公司官网、开源证券研究所

流动性方面，新三板月成交额在 2015-2017 年维持在较高位置，月成交额均值分别为 159.22 亿元、159.36 亿元、189.32 亿元，随后有所下滑至 70 亿元上下，2020 年设立精选层，月成交额均值回升至 107.89 亿元，2021 年进一步增长至 179 亿元，随后逐渐下滑，2024 年月成交额均值达到 2015 年以来的最低值 37.55 亿元，2026 年 4 月成交额为 48.10 亿元。

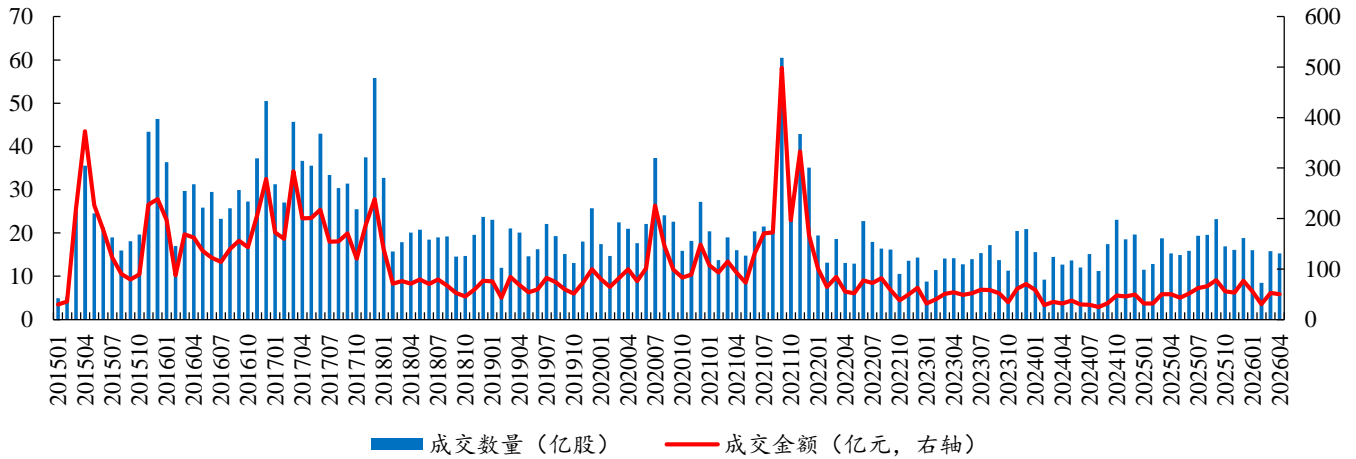
图22：新三板成交额自 2022 年以来维持在较低位置

数据来源：股转公司官网、开源证券研究所

定增额度上来看，新三板定增为企业带来的募资额度在 2014-2015 年间大幅增长，2015 年合计定增募集额度 595.62 亿元。随后有所下降，2019 年定增募资总额 125.03 亿元，随着新三板深化改革，定增募资额有所回升，2022 年达到 207.54 亿元。

图23：2026年新三板定增募资额度合计16.82亿元

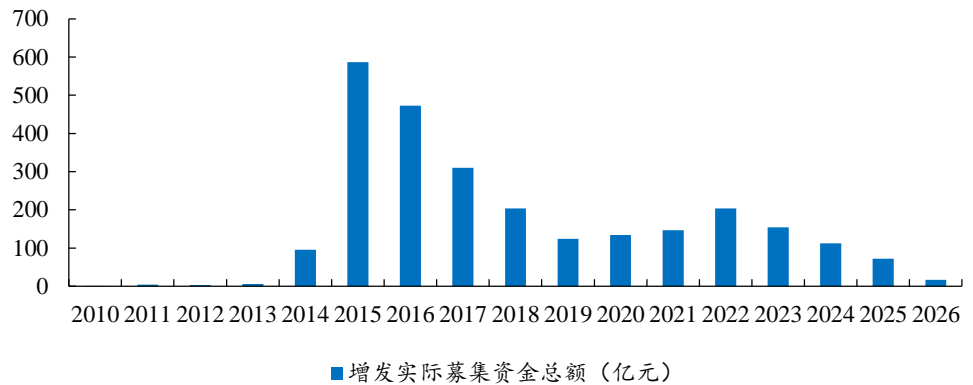

数据来源：Wind、开源证券研究所（注：数据截至2026年5月15日）

定增次数呈现类似的趋势，2015年达到最高值1123次，随后有所下滑，2019年仅发生308次，随后有所回升，2022年达到590次。

新三板企业定增募资的均值在2014年达到最高值7775.20万元，随后下滑至4000万元上下；2024年有所提升，达到6173.50万元；2025年1-12月，均值水平回落至3595.96万元。

图24：2015年新三板挂牌企业定增高峰期

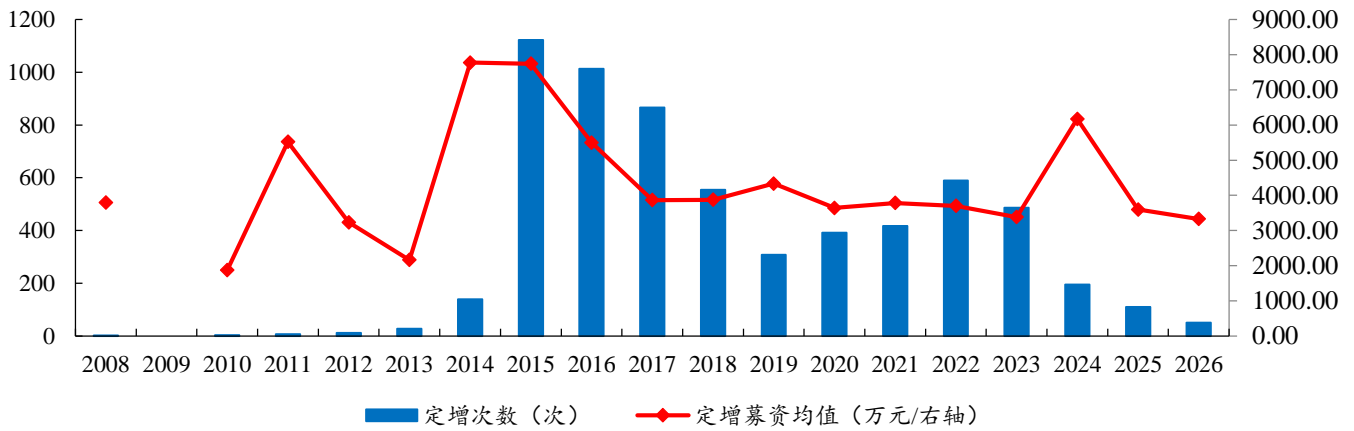

数据来源：Wind、开源证券研究所（注：数据截至2026年5月15日）

新三板作为服务中小企业的重要资本市场平台，挂牌企业群体在产业链覆盖上呈现出显著的广泛性与多元化特征。行业上，软件服务、机械、硬件设备、化工、企业服务的企业数量占比超过5%。

图25：软件服务、机械、硬件设备、化工、企业服务的企业数量占比超过5%

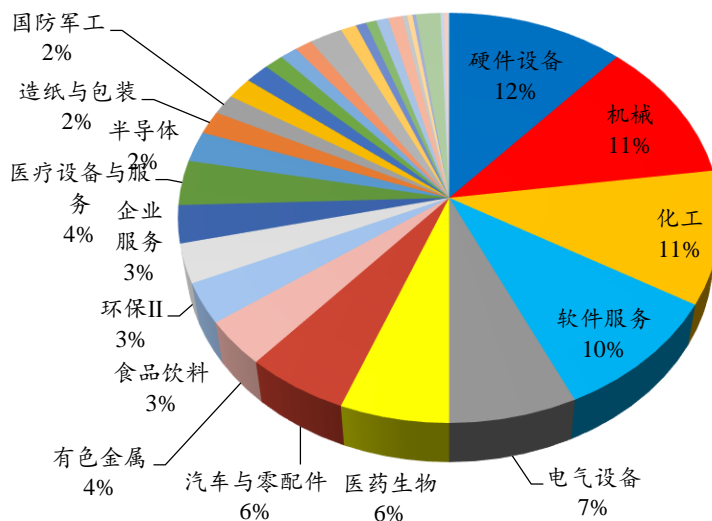

数据来源：Wind、开源证券研究所（注：数据截至2026年5月15日）

长期以来新三板培育出 884 家在沪深北以及港交所上市企业。截至 2026 年 5 月 15 日，新三板分别培育出在沪主板、深主板、科创板、创业板、北证、港交所上市企业 69 家、43 家、133 家、248 家、314 家、80 家，其中专精特新小巨人有 24 家、15 家、97 家、116 家、198 家、5 家，截至 2026 年 5 月 15 日，总市值分别 7701 亿元、2962 亿元、14372 亿元、19861 亿元、9315 亿元、6095 亿元。

表6：长期以来新三板培育出多家在沪深北以及港交所上市企业

	沪主板	深主板	科创板	创业板	北证	港交所	合计
数量/家	69	43	133	248	314	80	887
市值(亿元)	7701	2962	14372	19861	9315	6095	60307
平均市值(亿元)	112	69	108	80	30	76	
营收 TTM 均值(亿元)	63	21	14	19	7	25	
归母净利润 TTM 均值(亿元)	3.83	0.76	0.24	0.79	0.46	2.14	
专精特新小巨人数量/家	24	15	97	116	198	5	455

数据来源：Wind、开源证券研究所（注：数据截至2026年5月15日）

从行业分布来看，硬件设备、机械、化工、软件服务、电气设备、医药生物、汽车与零配件占比超5%。

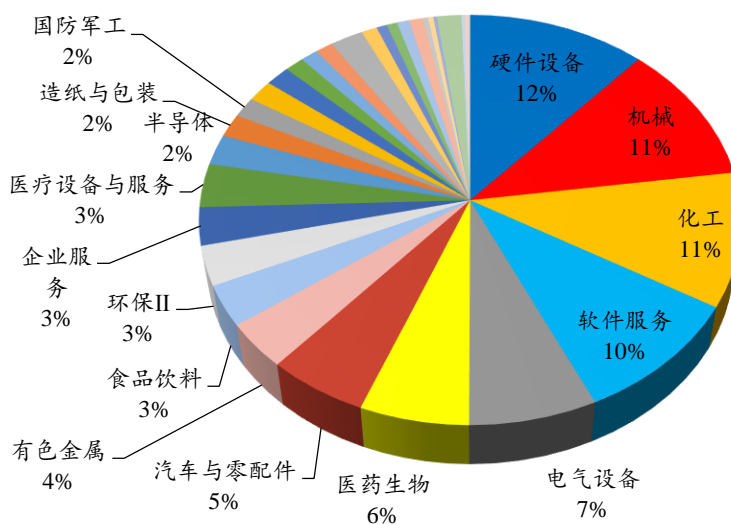
图26：培育企业中硬件设备、机械、化工、软件服务、电气设备、医药生物、汽车与零配件占比超5%

数据来源：Wind、开源证券研究所（注：数据截至2026年5月15日）

从上市后发展表现来看，新三板培育的企业在上市板块后均取得了较好的发展。

表7：新三板培育的企业在各上市板块后市值 Top10 企业名单

代码	简称	市值(亿元)	行业	营收(亿元)	归母净利润(亿元)
沪主板					
601665.SH	齐鲁银行	386	银行	131.35	57.13
605589.SH	圣泉集团	356	化工	109.36	10.07
605376.SH	博迁新材	322	有色金属	11.52	2.19
601990.SH	南京证券	313	非银金融	28.06	10.78
601399.SH	国机重装	295	机械	138.75	4.64
603596.SH	伯特利	286	汽车与零配件	120.14	13.09
603516.SH	淳中科技	239	硬件设备	3.29	2.80
601975.SH	招商南油	232	交通运输	58.20	13.11
601609.SH	金田股份	225	有色金属	1,250.64	7.52
603565.SH	中谷物流	223	交通运输	106.17	20.01
深主板					
001267.SZ	汇绿生态	493	硬件设备	15.72	0.88
002929.SZ	润建股份	264	硬件设备	103.49	0.38
002181.SZ	粤传媒	229	传媒	5.94	0.92
002943.SZ	宇晶股份	162	机械	8.35	0.13
002967.SZ	广电计量	139	企业服务	36.03	4.25
001285.SZ	瑞立科密	94	汽车与零配件	23.93	3.33
003010.SZ	若羽臣	89	可选消费零售	34.32	1.94
003039.SZ	顺控发展	86	公用事业II	22.28	3.04
001314.SZ	亿道信息	78	家电II	45.83	0.65

代码	简称	市值 (亿元)	行业	营收 (亿元)	归母净利润 (亿元)
002997.SZ	瑞鹄模具	73	汽车与零配件	32.92	3.92
科创板					
688167.SH	炬光科技	462	半导体	8.80	-0.38
688303.SH	大全能源	455	电气设备	48.39	-11.29
688122.SH	西部超导	412	有色金属	52.26	8.39
688536.SH	思瑞浦	409	半导体	21.42	1.73
688180.SH	君实生物-U	396	医药生物	24.98	-8.75
688127.SH	蓝特光学	388	硬件设备	15.36	3.89
688025.SH	杰普特	375	硬件设备	20.74	2.79
688052.SH	纳芯微	358	半导体	33.68	-2.29
688627.SH	精智达	333	硬件设备	11.28	0.65
688300.SH	联瑞新材	295	化工	11.16	2.93
创业板					
300866.SZ	安克创新	721	硬件设备	305.14	25.45
300803.SZ	指南针	606	软件服务	15.39	2.28
301396.SZ	宏景科技	489	软件服务	11.82	0.26
300748.SZ	金力永磁	487	有色金属	77.18	7.06
300972.SZ	万辰集团	442	食品饮料	514.59	13.45
301550.SZ	斯菱股份	424	汽车与零配件	7.88	1.73
300776.SZ	帝尔激光	403	硬件设备	20.33	5.19
300832.SZ	新产业	402	医疗设备与服务	45.77	16.20
300763.SZ	锦浪科技	385	电气设备	69.52	7.43
300724.SZ	捷佳伟创	315	电气设备	154.72	26.17
北证					
920045.BJ	衡东光	368	硬件设备	22.16	3.05
920185.BJ	贝特瑞	332	有色金属	169.83	8.75
920186.BJ	中科仪	247	机械	12.91	8.44
920982.BJ	锦波生物	188	医药生物	15.95	6.52
920808.BJ	曙光数创	164	机械	8.82	0.37
920116.BJ	星图测控	160	软件服务	3.21	1.01
920068.BJ	天工股份	125	有色金属	6.31	1.40
920178.BJ	锐翔智能	115	机械	5.98	1.31
920368.BJ	连城数控	106	电气设备	21.86	0.85
920077.BJ	吉林碳谷	103	化工	25.37	1.79
港交所					
9992.HK	泡泡玛特	2044	耐用消费品	371.20	127.76
6969.HK	思摩尔国际	649	家电II	142.56	10.64
2696.HK	复宏汉霖	367	医药生物	66.67	8.27
2676.HK	纳芯微	326	半导体	33.68	-2.29
6680.HK	金力永磁	288	有色金属	77.18	7.06
2400.HK	心动公司	280	传媒	57.64	15.35
1797.HK	东方甄选	265	可选消费零售	43.92	0.06
1877.HK	君实生物	244	医药生物	24.98	-8.41

代码	简称	市值 (亿元)	行业	营收 (亿元)	归母净利润 (亿元)
1860.HK	汇量科技	230	传媒	20.47	0.62
2477.HK	经纬天地	186	软件服务	2.19	0.15

数据来源: Wind、开源证券研究所 (注: 数据截至 2026 年 5 月 15 日; 财务数据取自 2025 年报)

5、北交所 IPO 审核一览: 本周 2 家企业过会, 1 家企业待过会

按最新审核状态分类, 2025 年 5 月 6 日-2026 年 5 月 15 日更新信息:

永大股份更新审核状态至已注册;

维琪科技、康美特、杰理科技、图特股份更新审核状态至提交注册;

长鹰硬科、聚仁新材更新审核状态至已过会;

腾信精密、中德科技、科蓝环保、晨泰科技、衡美健康、华晟智能、苏讯新材、方意股份、昌德科技、莫森泰克、泰鹏环保更新审核状态至已问询;

奥图股份更新审核状态至已受理;

杰特新材更新审核状态至已终止;

北交所上市委员会定于 2026 年 5 月 22 日召开 2026 年第 50 次审议会议审议的发行人为珈凯生物。

截至 2026 年 5 月 15 日, 北交所已过会未申购企业中待上市企业 41 家; 已注册企业 8 家; 提交注册企业 25 家; 已过会企业 8 家。

表8: 本周 2 家企业过会, 1 家企业待过会

代码	简称	Wind 行业	市值/亿元	2025 年营收/亿元	2025 年归母净利润/万元	更新日期	受理日期	最新审核状态
已注册								
874495.NQ	永大股份	工业	17.45	7.27	10938.05	2026-05-15	2025-04-27	已注册
提交注册								
874747.NQ	维琪科技	材料	48.20	2.75	9084.67	2026-05-15	2025-06-30	提交注册
874318.NQ	康美特	材料	13.23	4.69	8532.72	2026-05-15	2025-06-24	提交注册
874500.NQ	杰理科技	信息技术	160.38	28.04	59560.07	2026-05-15	2025-06-23	提交注册
874697.NQ	图特股份	可选消费	6.00	9.34	12352.61	2026-05-15	2025-06-30	提交注册
已过会								
874396.NQ	长鹰硬科	材料	0.77	12.16	12471.22	2026-05-14	2025-06-30	已过会
873124.NQ	聚仁新材	材料	147.60	6.35	12179.23	2026-05-11	2025-06-30	已过会
待上会								
874687.NQ	珈凯生物	日常消费	24.37	2.42	5694.12	2026-05-15	2025-06-30	待上会
已问询								
874772.NQ	腾信精密	工业	0.60	7.14	18860.75	2026-05-15	2025-06-25	已问询
874522.NQ	中德科技	工业	5.14	4.69	4771.69	2026-05-15	2025-06-23	已问询
873254.NQ	科蓝环保	工业	0.57	2.51	5386.83	2026-05-14	2025-06-27	已问询
834948.NQ	晨泰科技	信息技术	17.30	6.87	9993.21	2026-05-14	2025-06-27	已问询

代码	简称	Wind 行业	市值/亿元	2025 年营收/ 亿元	2025 年归母净利润/ 万元	更新日期	受理日期	最新审核状态
874251.NQ	衡美健康	日常消费	0.50	10.72	10308.03	2026-05-14	2025-06-30	已问询
874236.NQ	华晟智能	工业	0.50	7.30	8287.19	2026-05-12	2025-12-04	已问询
874335.NQ	苏讯新材	材料	26.83	29.82	21699.56	2026-05-12	2025-12-31	已问询
874586.NQ	方意股份	可选消费	29.17	2.53	4613.61	2026-05-11	2025-12-31	已问询
874859.NQ	昌德科技	材料	37.65	15.55	7146.90	2026-05-11	2025-12-26	已问询
874769.NQ	莫森泰克	可选消费	24.00	19.56	26422.60	2026-05-11	2025-12-30	已问询
874417.NQ	泰鹏环保	可选消费	25.48	4.09	5664.42	2026-05-11	2025-06-30	已问询
已受理								
833748.NQ	奥图股份	工业	19.74	3.98	7022.84	2026-05-15	2026-05-15	已受理
已终止								
873755.NQ	杰特新材	材料	2.39	2.29	4383.48	2026-05-15	2024-06-25	已终止

数据来源：北交所官网、开源证券研究所（注：数据截至 2026 年 5 月 15 日）

表9：北交所排队企业中已过会未申购企业名单

简称	状态	日期	2024 年营收 (亿元)	2024 年归母净利润 (万元)	主营业务
新睿电子	已注册	2026-04-24	3.18	5904.82	工业机器人控制系统及部件、伺服系统及部件的研发、生产和销售
彩客科技	已注册	2026-04-30	5.07	14635.15	高性能有机颜料中间体、食品添加剂中间体、光稳定剂中间体及新材料聚合单体（未来重点拓展产品）的研发、生产及销售
永大股份	已注册	2026-05-15	7.27	10938.05	压力容器的研发、设计、制造、销售及相关技术服务
龙鑫智能	已注册	2026-03-20	6.34	11814.96	研磨设备、干燥设备及物料自动化生产线的研发、生产、销售和服务
科莱瑞迪	已注册	2026-04-17	3.15	6403.84	肿瘤放射治疗中的放疗定位装置以及康复治疗中康复辅助器械的研发、生产和销售。
金戈新材	已注册	2026-04-24	5.34	5748.27	导热粉体材料,阻燃粉体材料,吸波粉体材料及其他功能材料
新天力	已注册	2026-02-13	10.57	7616.47	塑料及纸制食品容器的研发,生产和销售
祺龙海洋	已注册	2026-03-20	3.05	6141.89	海洋钻井隔水导管的研发,生产和销售;油气长输管线的生产和销售及水下油气装备试验技术服务等.
安达股份	提交注册	2026-04-23	10.15	6954.21	汽车领域铝合金精密压铸件的研发、生产、销售。
美亚科技	提交注册	2025-12-25	4.09	7126.29	公司是国内知名的泛商旅综合解决方案提供商,下设美亚航旅,美亚商旅,美亚旅行三大业务板块,主要面向旅业同行客户和企事业客户,提供涵盖航旅票务,商旅管理和会奖旅游三大场景的数字化泛商旅出行服务。
弥富科技	提交注册	2026-02-06	3.46	9737.08	公司专注从事汽车流体管路系统关键零部件以及导轨等其他塑料零部件的研发,生产及销售,主要包括流体管路系统快插接头,通类接头,阀类等连接件,管夹等紧固件,传感器以及导轨等塑料产品

维琪科技	提交注册	2026-05-15	2.75	9084.67	化妆品原料的研发,生产,销售以及相关衍生产品和服务
英氏控股	提交注册	2026-04-29	22.21	24181.21	婴幼儿辅食,婴幼儿卫生用品,儿童食品和营养食品的开发,生产,销售,运营和服务
欧伦电气	提交注册	2026-05-07	20.36	23210.85	主要产品包括各类除湿机,移动空调,车载冰箱及空气源热泵四大系列.
扬德环能	提交注册	2023-10-20	3.67	8624.37	低浓度瓦斯综合利用业务、分布式光伏发电业务、分布式天然气供热业务
拓普泰克	提交注册	2026-02-05	11.32	10726.05	公司主要从事智能控制器及智能产品的研发,生产和销售,产品广泛应用于消费电子,工业自动化,信息通信,汽车电子和新能源等领域
康美特	提交注册	2026-05-15	4.69	8532.72	主要产品为高分子新材料产品,主要包含电子封装材料及高性能改性塑料
乔路铭	提交注册	2026-04-15	31.71	42688.17	公司产品主要为汽车内饰件,汽车外饰件及配套模具,具体分类情况如下:以立柱护板,顶棚,地毯,后围护板,门内护板,顶盖内饰板等产品为代表的内饰件;以车身装饰件,格栅,扰流板,行李架等为代表的外饰件;汽车饰件配套模具.
宇星股份	提交注册	2024-01-24	4.45	4837.74	螺母
双英集团	提交注册	2026-04-24	37.43	13052.42	公司主要产品分为汽车座椅,汽车内外饰件,模具
华汇智能	提交注册	2026-04-14	6.16	8042.35	公司是一家专业从事高端智能装备及其关键部件的研发,设计,生产和销售的高新技术企业,目前已形成锂电智能装备,数控机床智能装备和精密机械部件的产品体系.其中,锂电智能装备包括研磨系统,纳米砂磨机,高效制浆机等产品;数控机床智能装备包括数控工具磨床,数控加工中心等产品;精密机械部件主要是机械密封.
巍特环境	提交注册	2025-11-07	3.52	5777.99	管网检测与修复,管网智慧运营等
千岸科技	提交注册	2026-04-10	19.81	21950.66	从事自有品牌产品的研发,设计和销售,主要产品包括艺术创作,数码电子,运动户外,家居庭院等类别
益坤电气	提交注册	2026-04-29	3.73	5907.52	公司主要从事绝缘子,避雷器等过电压保护设备及在线监测设备的研发,生产及销售
杰理科技	提交注册	2026-05-15	28.04	59560.07	蓝牙耳机芯片,蓝牙音箱芯片,智能穿戴芯片,智能物联终端芯片和通用多媒体终端芯片等.
永励精密	提交注册	2026-04-30	5.40	10906.00	汽车底盘系统管件、转向系统管件、发动机系统管件、其他产品
正大种业	提交注册	2026-04-15	3.61	9074.71	主要农作物种子生产,研发,销售
信胜科技	提交注册	2026-04-30	14.83	22273.99	电脑刺绣机的研发,生产和销售
图特股份	提交注册	2026-05-11	9.34	12352.61	主要产品包括铰链,滑轨,移门系统,收纳系统等各类精密五金产品,目前公司产品主要应用于家居领域.
南方乳业	提交注册	2026-04-30	18.39	22111.81	乳制品及含乳饮料的制造与销售
沛城科技	提交注册	2026-02-13	11.34	16479.38	公司是定位于锂电新能源行业的局部电路增值服务商,在锂电池泛应用化趋势背景下,围绕新能源行

					业的电池,电源,电驱和电动车(“四电”)关键零部件需求,专业从事第三方电池电源控制系统(BMS,PCS等)自主研发,生产及销售,并提供以集成电路,分立器件为核心的元器件应用方案。
兢强科技	提交注册	2025-12-03	15.77	8229.90	电磁线的设计、研发、生产及销售
吉和昌	提交注册	2026-04-24	5.29	6532.19	表面工程化学品(不含危险化学品),新能源锂电池添加剂和精细化工原料(不含易燃易爆品)的生产,研发,销售及技术服务。(依法须经批准的项目,经相关部门批准后方可开展经营活动)
长鹰硬科	已过会	2026-05-14	12.16	12471.22	公司主要从事硬质合金产品的研发、生产和销售,产品包括硬质合金和硬质合金工具。
广泰真空	已过会	2026-03-26	3.93	8065.53	公司是一家专注于真空装备的研发、制造和销售,并具有从设备自主设计到制造交付一体化能力的高新技术企业,公司致力于功能材料领域,尤其是稀土永磁行业,主要产品包括真空烧结炉、真空熔炼炉、真空镀膜机等真空设备。
恒兴股份	已过会	2026-04-30	8.14	11112.09	紫外光(UV)固化涂料和PUR热熔胶的研发,生产和销售
富印新材	已过会	2026-04-17	7.59	10715.20	精密功能胶粘材料,精密功能泡棉和精密功能膜材系列产品
森合高科	已过会	2026-05-08	8.40	27228.46	公司专业从事环保型贵金属选矿剂的研发,生产及销售,主要产品包括环保型贵金属选矿剂及副产品硫酸铵。
新富科技	已过会	2026-02-03	15.69	11024.43	公司主要产品为电池液冷管、电池液冷板、电控系统散热器等
凯达重工	已过会	2026-04-24	4.77	7085.32	轧辊和轱环
聚仁新材	已过会	2026-05-11	6.35	12179.23	公司是国内专业的己内酯系列产品服务型制造企业,专注于己内酯系列产品的研发、生产和销售。

数据来源:北交所官网、开源证券研究所(注:数据截至2026年5月15日)

6、北交所监管动态一览:对15起证券异常交易监管措施

2026年5月11日至5月15日,本所将退市风险警示股票“*ST田野”(920023)、“*ST同辉”(920090)、“*ST康乐”(920575)列为重点监控股票;对15起证券异常交易行为采取自律监管措施,涉及拉抬打压、虚假申报等异常交易情形;对7起上市公司重大事项进行专项核查。

表10:北交所监管动态

时间	监管动态
2026年5月11日至5月15日	本所将退市风险警示股票“*ST田野”(920023)、“*ST同辉”(920090)、“*ST康乐”(920575)列为重点监控股票;对15起证券异常交易行为采取自律监管措施,涉及拉抬打压、虚假申报等异常交易情形;对7起上市公司重大事项进行专项核查。
2026年5月6日至5月8日	本所将退市风险警示股票“*ST田野”(920023)、“*ST同辉”(920090)、“*ST康乐”(920575)列为重点监控股票;对7起证券异常交易行为采取自律监管措施,涉及拉抬打压、虚假申报等异常交易情形;对4起上市公司重大事项进行专项核查。
2026年4月27日至4月30日	本所将退市风险警示股票“*ST云创”(920305)、“*ST同辉”(920090)、“*ST田野”(920023)列为重点

时间	监管动态
	监控股票；对 12 起证券异常交易行为采取自律监管措施，涉及拉抬打压、虚假申报等异常交易情形；对 5 起上市公司重大事项进行专项检查。
2026 年 4 月 20 日至 4 月 24 日	本所将退市风险警示股票“*ST 云创”（920305）、“*ST 同辉”（920090）列为重点监控股票；对 6 起证券异常交易行为采取自律监管措施，涉及拉抬打压、虚假申报等异常交易情形；对 14 起上市公司重大事项进行专项检查。
2026 年 4 月 13 日至 4 月 17 日	本所继续将退市风险警示股票“*ST 云创”（920305）列为重点监控股票；对 15 起证券异常交易行为采取自律监管措施，涉及拉抬打压、虚假申报等异常交易情形；对 8 起上市公司重大事项进行专项检查。
2026 年 4 月 7 日至 4 月 10 日	本所继续将退市风险警示股票“*ST 云创”（920305）列为重点监控股票；对 2 起证券异常交易行为采取自律监管措施，涉及拉抬打压、虚假申报等异常交易情形；对 5 起上市公司重大事项进行专项检查。
2026 年 3 月 30 日至 4 月 3 日	本所继续将退市风险警示股票“*ST 云创”（920305）列为重点监控股票；对 6 起证券异常交易行为采取自律监管措施，涉及拉抬打压、虚假申报等异常交易情形；对 6 起上市公司重大事项进行专项检查。
2026 年 3 月 23 日至 3 月 27 日	本所继续将退市风险警示股票“*ST 云创”（920305）列为重点监控股票；对 10 起证券异常交易行为采取自律监管措施，涉及拉抬打压、虚假申报等异常交易情形；对 4 起上市公司重大事项进行专项检查。
2026 年 3 月 16 日至 3 月 20 日	本所继续将退市风险警示股票“*ST 云创”（920305）列为重点监控股票；对 2 起证券异常交易行为采取自律监管措施，涉及拉抬打压、虚假申报等异常交易情形；对 23 起上市公司重大事项进行专项检查。
2026 年 3 月 9 日至 3 月 13 日	本所继续将退市风险警示股票“*ST 云创”（920305）列为重点监控股票；对 4 起证券异常交易行为采取自律监管措施，涉及拉抬打压、虚假申报等异常交易情形；对 12 起上市公司重大事项进行专项检查。
2026 年 3 月 2 日至 3 月 6 日	本所继续将退市风险警示股票“*ST 云创”（920305）列为重点监控股票；对 34 起证券异常交易行为采取自律监管措施，其中对“*ST 云创”上的异常交易行为采取出具警示函等自律监管措施 12 人次；对 30 起上市公司重大事项进行专项检查。
2026 年 2 月 24 日至 2 月 27 日	本所继续将退市风险警示股票“*ST 云创”（920305）列为重点监控股票；对 32 起证券异常交易行为采取自律监管措施，其中对“*ST 云创”上的异常交易行为采取暂停证券账户交易、出具警示函等自律监管措施 29 人次；对 11 起上市公司重大事项进行专项检查。
2026 年 2 月 9 日至 2 月 13 日	本所继续将退市风险警示股票“*ST 云创”（920305）列为重点监控股票；对 11 起证券异常交易行为采取自律监管措施，其中对“*ST 云创”上的异常交易行为采取暂停证券账户交易等自律监管措施 6 人次；对 4 起上市公司重大事项进行专项检查。
2026 年 2 月 2 日至 2 月 6 日	本所继续将退市风险警示股票“*ST 云创”（920305）列为重点监控股票；对 21 起证券异常交易行为采取自律监管措施，其中对“*ST 云创”上的异常交易行为采取暂停证券账户交易、出具警示函等自律监管措施 17 人次；对 11 起上市公司重大事项进行专项检查。
2026 年 1 月 26 日至 1 月 30 日	本所继续将退市风险警示股票“*ST 云创”（920305）列为重点监控股票；对 15 起证券异常交易行为采取自律监管措施，涉及拉抬打压、虚假申报等异常交易情形。
2026 年 1 月 19 日至 1 月 23 日	本所继续将退市风险警示股票“*ST 云创”（920305）列为重点监控股票；对 17 起证券异常交易行为采取限制证券账户交易、暂停证券账户交易、出具警示函等自律监管措施，涉及拉抬打压、虚假申报等异常交易情形；对 1 起上市公司重大事项进行专项检查。
2026 年 1 月 12 日至 1 月 16 日	本所继续将退市风险警示股票“*ST 云创”（920305）列为重点监控股票；对 32 起证券异常交易行为采取自律监管措施，涉及拉抬打压、虚假申报等异常交易情形。
2026 年 1 月 5 日至 1 月 9 日	本所继续将退市风险警示股票“*ST 云创”（920305）列为重点监控股票；对 17 起证券异常交易行为采取自律监管措施，涉及拉抬打压、虚假申报等异常交易情形；对 2 起上市公司重大事项等进行专项检查。
2025 年 12 月 29 日至 12 月 31 日	本所继续将退市整理股票“广道退”（920680）和退市风险警示股票“*ST 云创”（920305）列为重点监控股票，加强交易风险提示；对 19 起证券异常交易行为采取自律监管措施，其中对“广道退”上的异常交易行为采取出具警示函等自律监管措施 12 人次；对 1 起上市公司重大事项进行专项检查。
2025 年 12 月 22 日至 12 月 26 日	本所继续将退市整理股票“广道退”（920680）和退市风险警示股票“*ST 云创”（920305）列为重点监控股票，加强交易风险提示；对 132 起证券异常交易行为采取自律监管措施，其中对“广道退”上的异常

时间	监管动态
	交易行为采取暂停证券账户交易、出具警示函等自律监管措施 116 人次；对 1 起上市公司重大事项进行专项核查。
2025 年 12 月 15 日至 12 月 19 日	本所继续将退市整理股票“广道退”（920680）和退市风险警示股票“*ST 云创”（920305）列为重点监控股票，加强交易风险提示； 对 38 起证券异常交易行为采取自律监管措施 ，其中对“广道退”上的异常交易行为采取自律监管措施 18 人次。
2025 年 12 月 8 日至 12 月 12 日	本所将进入退市整理期的股票“广道退”（920680）和退市风险警示股票“*ST 云创”（920305）列为重点监控股票，加强交易风险提示； 对 51 起证券异常交易行为采取自律监管措施 ，其中对“广道退”上的异常交易行为采取 暂停证券账户交易、出具警示函等自律监管措施 33 人次 ；对 1 起上市公司重大事项进行专项核查。
2025 年 12 月 1 日至 12 月 5 日	本所继续将退市风险警示股票“*ST 云创”（920305）列为重点监控股票； 对 6 起证券异常交易行为采取自律监管措施 ，涉及拉抬打压、虚假申报等异常交易情形。
2025 年 11 月 24 日至 11 月 28 日	本所继续将退市风险警示股票“*ST 云创”（920305）列为重点监控股票； 对 6 起证券异常交易行为采取自律监管措施 ，涉及拉抬打压、虚假申报等异常交易情形； 对 1 起上市公司重大事项等进行专项核查 。
2025 年 11 月 17 日至 11 月 21 日	本所继续将退市风险警示股票“*ST 云创”（920305）列为重点监控股票； 对 17 起证券异常交易行为采取自律监管措施 ，涉及拉抬打压、虚假申报等异常交易情形； 对 2 起上市公司重大事项等进行专项核查 。
2025 年 11 月 10 日至 11 月 14 日	本所继续将退市风险警示股票“*ST 云创”（920305）列为重点监控股票； 对 6 起证券异常交易行为采取自律监管措施 ，涉及拉抬打压、虚假申报等异常交易情形。
2025 年 11 月 3 日至 11 月 7 日	本所继续将退市风险警示股票“*ST 云创”（920305）列为重点监控股票； 对 5 起证券异常交易行为采取自律监管措施 ，涉及拉抬打压、虚假申报等异常交易情形。
2025 年 10 月 27 日至 10 月 31 日	本所继续将退市风险警示股票“*ST 云创”（920305）列为重点监控股票； 对 24 起证券异常交易行为采取自律监管措施 ，涉及拉抬打压、虚假申报等异常交易情形；对 2 起上市公司重大事项进行专项核查。
2025 年 10 月 20 日至 10 月 24 日	本所继续将退市风险警示股票“*ST 云创”（920305）列为重点监控股票； 对 9 起证券异常交易行为采取自律监管措施 ，涉及拉抬打压、虚假申报等异常交易情形。
2025 年 10 月 13 日至 10 月 17 日	本所继续将退市风险警示股票“*ST 云创”（920305）列为重点监控股票； 对 11 起证券异常交易行为采取自律监管措施 ，涉及拉抬打压、虚假申报等异常交易情形；对 6 起上市公司重大事项进行专项核查；向证监会上报涉嫌违法违规案件线索 1 起。
2025 年 9 月 29 日至 10 月 10 日	本所继续将退市风险警示股票“*ST 云创”（920305）列为重点监控股票； 对 7 起证券异常交易行为采取自律监管措施 ，涉及拉抬打压、虚假申报等异常交易情形；对 14 起上市公司重大事项进行专项核查；向证监会上报涉嫌违法违规案件线索 1 起。
2025 年 9 月 22 日至 9 月 26 日	本所继续将退市风险警示股票“*ST 云创”（835305）列为重点监控股票； 对 10 起证券异常交易行为采取自律监管措施 ，涉及拉抬打压、虚假申报等异常交易情形；对 41 起上市公司重大事项进行专项核查。
2025 年 9 月 15 日至 9 月 19 日	"继续将退市风险警示股票“*ST 云创”（835305）列为重点监控股票； 对 8 起证券异常交易行为采取自律监管措施 ，涉及拉抬打压、虚假申报等异常交易情形； 对 49 起上市公司重大事项进行专项核查 ；向证监会上报涉嫌违法违规案件线索 1 起。行为采取自律监管措施，涉及拉抬打压、虚假申报等异常交易情形；对 34 起上市公司重大事项进行专项核查。"
2025 年 9 月 8 日至 9 月 12 日	继续将“*ST 广道”（839680）、“*ST 云创”（835305）2 只退市风险警示股票列为重点监控股票，加强交易风险提示； 对 14 起证券异常交易行为采取自律监管措施 ，涉及拉抬打压、虚假申报等异常交易情形；对 34 起上市公司重大事项进行专项核查。
2025 年 9 月 1 日至 9 月 5 日	“*ST 广道”（839680）、“*ST 云创”（835305）2 只退市风险警示股票，以及股价涨跌异常的“宏裕包材”（837174）列为重点监控股票； 对 59 起证券异常交易行为采取自律监管措施 ，涉及拉抬打压、虚假申报等异常交易情形；对 38 起上市公司重大事项进行专项核查。

时间	监管动态
2025年8月25日至8月29日	“*ST广道”（839680）、“*ST云创”（835305）2只退市风险警示股票列为重点监控股票，加强交易风险提示；对 20起证券异常交易行为 采取 出具警示函、暂停证券账户交易 等自律监管措施，涉及拉抬打压、虚假申报等异常交易情形；对2起上市公司重大事项进行专项核查。
2025年8月18日至8月22日	“*ST广道”（839680）、“*ST云创”（835305）2只退市风险警示股票列为重点监控股票，加强交易风险提示；对 6起证券异常交易行为 采取 出具警示函、暂停证券账户交易 等自律监管措施，涉及拉抬打压、虚假申报等异常交易情形；对3起上市公司重大事项进行专项核查。
2025年8月11日至8月15日	“*ST广道”（839680）、“*ST云创”（835305）2只退市风险警示股票列为重点监控股票，加强交易风险提示；对 7起证券异常交易行为 采取 自律监管措施 ，涉及拉抬打压、虚假申报等异常交易情形；对3起上市公司重大事项进行专项核查；向证监会上报涉嫌违法违规案件线索1起。
2025年8月4日至8月8日	“*ST广道”（839680）、“*ST云创”（835305）2只退市风险警示股票列为重点监控股票，加强交易风险提示；对 15起证券异常交易行为 采取 自律监管措施 ，其中对退市风险警示股票上的异常交易行为采取 自律监管措施11人次 。
2025年7月28日至8月1日	“*ST广道”（839680）、“*ST云创”（835305）2只退市风险警示股票列为重点监控股票，加强交易风险提示；对 35起证券异常交易行为 采取 自律监管措施 ，其中对退市风险警示股票上的异常交易行为采取连续实施暂停证券账户交易、出具警示函等自律监管措施25人次
2025年7月21日至7月25日	“*ST广道”（839680）、“*ST云创”（835305）2只退市风险警示股票列为重点监控股票；对 14起证券异常交易行为 采取 自律监管措施 ，涉及拉抬打压、虚假申报等异常交易情形。
2025年7月14日至7月18日	“*ST广道”（839680）、“*ST云创”（835305）2只退市风险警示股票进行重点监控，加强交易风险提示；对 29起证券异常交易行为 采取 自律监管措施 ，包括对退市风险警示股票上的异常交易行为采取限制证券账户交易2人次、暂停证券账户交易1人次；对2起上市公司重大事项进行专项核查。
2025年7月7日至7月11日	对 6起证券异常交易行为 采取 自律监管措施 ，涉及拉抬打压、虚假申报等异常交易情形；对6起上市公司重大事项进行专项核查；继续将“*ST广道”（839680）、“*ST云创”（835305）2只退市风险警示股票列为重点监控股票。
2025年6月30日至7月4日	对近期股价连续上涨的“*ST广道”（839680）、“*ST云创”（835305）2只退市风险警示股票进行重点监控，加强交易风险提示；对27起证券异常交易行为采取自律监管措施，其中对封涨停等异常交易行为采取暂停证券账户交易4人次；对7起上市公司重大事项进行专项核查

资料来源：北交所官网、开源证券研究所

7、风险提示

政策落地不达预期风险、数据统计误差风险、宏观环境风险

特别声明

《证券期货投资者适当性管理办法》、《证券经营机构投资者适当性管理实施指引（试行）》已于2017年7月1日起正式实施。根据上述规定，开源证券评定此研报的风险等级为R4（中高风险），因此通过公共平台推送的研报其适用的投资者类别仅限定为专业投资者及风险承受能力为C4、C5的普通投资者。若您并非专业投资者及风险承受能力为C4、C5的普通投资者，请取消阅读，请勿收藏、接收或使用本研报中的任何信息。

因此受限于访问权限的设置，若给您造成不便，烦请见谅！感谢您给予的理解与配合。

分析师承诺

本研究报告的署名人员具有中国证券业协会授予的证券投资咨询执业资格或相当的专业胜任能力，以勤勉的职业态度，独立、客观地出具本报告，并对内容和观点负责。本报告清晰准确地反映了署名人员的研究观点，所包含的分析基于各种假设，不同假设可能导致分析结果出现重大不同。本报告采用的各种估值方法及模型均有其局限性，估值结果不保证所涉及证券能够在该价格交易。本报告署名人员保证他们报酬的任何一部分不曾与，不与，也将不会与本报告中的具体的推荐意见或观点有直接或间接的联系。

股票投资评级说明

	评级	说明
证券评级	买入（Buy）	预计相对强于市场表现 20%以上；
	增持（outperform）	预计相对强于市场表现 5%~20%；
	中性（Neutral）	预计相对市场表现在-5%~+5%之间波动；
	减持（underperform）	预计相对弱于市场表现 5%以下。
行业评级	看好（overweight）	预计行业超越整体市场表现；
	中性（Neutral）	预计行业与整体市场表现基本持平；
	看淡（underperform）	预计行业弱于整体市场表现。

备注：评级标准为以报告日后的6~12个月内，证券相对于市场基准指数的涨跌幅表现，其中A股基准指数为沪深300指数、港股基准指数为恒生指数、新三板基准指数为三板成指（针对协议转让标的）或三板做市指数（针对做市转让标的）、美股基准指数为标普500或纳斯达克综合指数。我们在此提醒您，不同证券研究机构采用不同的评级术语及评级标准。我们采用的是相对评级体系，表示投资的相对比重建议；投资者买入或者卖出证券的决定取决于个人的实际情况，比如当前的持仓结构以及其他需要考虑的因素。投资者应阅读整篇报告，以获取比较完整的观点与信息，不应仅仅依靠投资评级来推断结论。

分析、估值方法的局限性说明

本报告所包含的分析基于各种假设，不同假设可能导致分析结果出现重大不同。本报告采用的各种估值方法及模型均有其局限性，估值结果不保证所涉及证券能够在该价格交易。

法律声明

开源证券股份有限公司是经中国证监会批准设立的证券经营机构，已具备证券投资咨询业务资格。

本报告仅供开源证券股份有限公司（以下简称“本公司”）的客户使用。本公司不会因接收人收到本报告而视其为客户。本报告是发送给开源证券客户的，属于商业秘密材料，只有开源证券客户才能参考或使用。

本报告是基于本公司认为可靠的已公开信息，但本公司不保证该等信息的准确性或完整性。本报告所载的资料、工具、意见及推测只提供给客户作参考之用，并非作为或被视为出售或购买证券或其他金融工具的邀请或向人做出邀请。本报告所载的资料、意见及推测仅反映本公司于发布本报告当日的判断，本报告所指的证券或投资标的的价格、价值及投资收入可能会波动，过往的业绩表现不应作为其日后表现的预示。在不同时期，本公司可发出与本报告所载资料、意见及推测不一致的报告。客户应当考虑到本公司可能存在可能影响本报告客观性的利益冲突，不应视本报告为做出投资决策的唯一因素。本报告中所指的投资及服务可能不适合个别客户，不构成客户私人咨询建议。本公司未确保本报告充分考虑到个别客户特殊的投资目标、财务状况或需要。本公司建议客户应考虑本报告的任何意见或建议是否符合其特定状况，以及（若有必要）咨询独立投资顾问。在任何情况下，本报告中的信息或所表述的意见并不构成对任何人的投资建议。在任何情况下，本公司不对任何人因使用本报告中的任何内容所引致的任何损失负任何责任。若本报告的接收人非本公司的客户，应在基于本报告做出任何投资决定或就本报告要求任何解释前咨询独立投资顾问。投资者应自主作出投资决策并自行承担投资风险，任何形式的分享证券投资收益或者分担证券投资损失的书面或口头承诺均为无效。

开源证券在法律允许的情况下可参与、投资或持有本报告涉及的证券或进行证券交易，或向本报告涉及的公司提供或争取提供包括投资银行业务在内的服务或业务支持。开源证券可能与本报告涉及的公司之间存在业务关系，并无需事先或在获得业务关系后通知客户。

本报告的版权归本公司所有。本公司对本报告保留一切权利。未经本公司事先书面授权，本报告的任何部分均不得以任何方式制作任何形式的拷贝、复印件或复制品，或再次分发给任何其他人，或以任何侵犯本公司版权的其他方式使用。所有本报告中使用的商标、服务标记及标记均为本公司的商标、服务标记及标记。

开源证券研究所

上海	深圳
地址：上海市浦东新区世纪大道1788号陆家嘴金控广场1号楼3层	地址：深圳市福田区金田路2030号卓越世纪中心1号楼45层
邮编：200120	邮编：518000
邮箱：research@kysec.cn	邮箱：research@kysec.cn
北京	西安
地址：北京市西城区西直门外大街18号金贸大厦C2座9层	地址：西安市高新区锦业路1号都市之门B座5层
邮编：100044	邮编：710065
邮箱：research@kysec.cn	邮箱：research@kysec.cn